VISŪ ZEMJŪ PROLETĀRIEŠI, SAVIENOJIETIES!

# LENIŅA KAROGS

OTRDIEN, 1986. GADA 15. APRĪLĪ Nr. 45 (5429)

LATVIJAS KOMUNISTISKĀS PARTIJAS PREIĻU RAJONA KOMITEJAS UN PREIĻU RAJONA TAUTAS DEPUTĀTU PADOMES LAIKRAKSTS

Iznāk kopš 1950. gada aprīļa. Maksā 3 kap.

## LKP rajona komitejas plēnums

**12. aprīlī notika Latvijas KP rajona komitejas trešais plēnums. Tā darbā piedalījās Latvijas KP Centrālās Komitejas pirmais sekretārs B. PUGO.**

**Plēnuma darbā piedalījās Latvijas PSR Valsts agrorūpnieciskās komitejas priekšsēdētāja pirmais vietnieks, republikas ministrs V. BRESIS.**

**Plēnums izskatīja jautājumu «Par PSKP XXVII kongresa rezultātiem un partijas rajona organizācijas uzdevumiem kongresa lēmumu izpildē». Referātu plēnumā nolasīja partijas rajona komitejas pirmais sekretārs V. SOLOVJOVS.**

**Debatēs sakarā ar referātu uzstājās J. KĻAVINSKA — K. Marksa kolhoza partijas komitejas sekretāre, B. SPROĢE — Līvānu eksperimentālās bioķīmiskās rūpnīcas aparātu uzraudzītāju brigadiere, PSKP XXVII kongresa delegāte, P. ZUKULIS — Preiļu siera rūpnīcas direktors, partijas rajona komitejas loceklis, P. SMUKŠA — ar Darba Sarkanā Karoga ordeni apbalvotā kolhoza «Krasnij Oktjabrj» lopkopības kompleksa vadītāja vietnieks, partijas rajona komitejas loceklis, M. LITAUNIECE — Stabulnieku ciema Tautas deputātu padomes izpildkomitejas priekšsēdētāja, partijas rajona komitejas locekle, L. SPŪLIS — Rudzātu padomju saimniecības direktors, partijas rajona komitejas locekļa kandidāts, M. FEDOTOVA — agrorūpnieciskā kompleksa darbinieku arodbiedrības rajona komitejas priekšsēdētāja, partijas rajona komitejas locekle, J. VUCĒNS — RARA padomes priekšsēdētājs, partijas rajona komitejas loceklis, J. LAZDA — rajona tautas izglītības nodaļas vadītājs, V. KOZLOVS — Latvijas ĻKJS rajona komitejas pirmais sekretārs.**

**Plēnumā runāja Latvijas KP Centrālās Komitejas pirmais sekretārs B. PUGO.**

**Apspriestajā jautājumā plēnums pieņēma plašu lēmumu.**

*Rajona preses grupas reids*

*PSKP XXVII kongress, izvērtējot mūsu valsts dzīvi, izskatīja ari cilvēku darba aktivitātes un ražošanas efektivitātes kāpinājuma nepieciešamību ciešā sakarībā un vienotībā ar darba apstākļiem un jaunākās tehnikas pielietošanu.*

*Jau vairākus gadus rajona kolhozos un padomju saimniecībās reizi mēnesī notiek darba aizsardzības diena. Tajās darba aizsardzības komisijas locekļi — administrācijas pārstāvji, galvenie speciālisti, ugunsdrošības dienesta priekšnieki, arodkomitejas pārstāvji un darba aizsardzības inženieri ierodas lopkopības objektos, mehāniskajos sektoros un pārējos ražošanas iecirkņos. Vadoties pēc rajona agrorūpnieciskās apvienības un lauksaimniecības darbinieku arodbiedrības rajona komitejas apstiprināta nolikuma, darba aizsardzības dienā ražošanas kolektīvos veicami plaši pasākumi, kuru mērķis panākt, lai katrs darba kolektīvs patstāvigi rūpētos par darba drošības nostiprināšanu. Negaidot ierosinājumus no augšas. Nolikumā precizēts, kad tieši šādam pasākumam jānotiek visās rajona saimniecībās: katra mēneša pirmajā trešdienā, tātad šomēnes — 2. aprīlī.*

# SĀKSIM AR SEVI

RĪTS. Esam kolhoza «Krasnij Oktjabrj» kantorī. Lasām sludinājumu, ka darba aizsardzības dienai jānotiek, taču, kādi jautājumi šodien risināmi, netiek pavēstīts. Par saimniecības darba aizsardzības komisijas nodomiem uzzinām, dodoties uz lopkopības objektiem. Slaucamo govju kompleksos «Aizupieši» un «Progress» secinājām, ka darba drošībai šeit pievērš uzmanību, ka objektu vadītāji šos jautājumus risina ikdienā.

Pārbaudes dienās komisija dod ne tikai vadošus norādījumus, bet arī tūlīt uz vietas kopā ar objektu vadītāju izstrādā attiecīgu viena vai otra jautājuma risinājumu. Problēmas, kuras nav pa spēkam nokārtot uz vietas, tiek fiksētas darba aizsardzības komisijas aktā, un pēcpusdienā notiekošajā saimniecības vadošo un vidējā posma darbinieku sanāksmē tām tiek rasts vajadzīgais risinājums.

Kolhozā «Krasnij Oktjabrj» iekārtots darba drošības kabinets, fermās redzējām plakātus par darba drošības noteikumu ievērošanu govju slaukšanas procesā, kā arī veicot pārējos darbus; par to, kā izsargāties no kļūmēm, rīkojoties ar elektro un mehāniskajām iekārtām. «Progresā» racionalizatori padomājuši, kā mehanizēt darbietilpīgo lopbarības biešu tīrīšanu. Nu pilnā sparā darbojas biešu tīrīšanas un mazgāšanas punkts. Pēc kompleksa apskates saimniecības komisija — arodkomitejas priekšsēdētāja Tatjana Gromova, ugunsdrošības uzraudzības priekšnieks Ivans Gvozdevs un vecākais darba aizsardzības inženieris Anatolijs Beinarovičs ar kompleksa priekšnieci vienojas, ka tuvākajā laikā arī šeit iekārtos darba aizsardzības un ugunsdrošības stūrīti, tādējādi radot iespēju lopkopējiem mērķtiecīgāk apgūt teorētiskās zināšanas un praktiskās iemaņas.

Suvorova kolhozā 27. februārī saimniecības valdes sēdē darba aizsardzības inženiere Tatjana Mirošničenko saimniecības speciālistus iepazīstināja ar darbiem, kas veicami, lai uzlabotu darba drošību fermās, garāžās, mehāniskajās darbnīcās un pārējos objektos. Šai jomā jāveic ļoti daudz. Taču ir grūti stāvokli uzlabot, ja speciālisti un vidējā posma vadītāji uzskata, ka «man jau tā savu darīšanu pietiek, ko vēl mācas virsū ar saviem darba aizsardzības un ugunsdrošības pasākumiem». Par to, ka notiks darba aizsardzības diena, T. Mirošničenko mutiski izziņoja visiem vadītājiem. Vietās, kur sanāk vairāk cilvēku, arī izlikusi paziņojumus. Taču — šādus «sīkumus» lai ņemtu vērā? Dispečeros ziņojums vēl nesen esot manīts uz durvīm, taču to jau nomainījis cits. Ja nav, tad nav... Ejam pie cilvēkiem. Autogarāžās pusdesmits vīru ķīkstās ap tikko uzmontētu dzinēju, kurš neizrāda dzīvības pazīmes. Painteresējamies, kas plānots veikt darba aizsardzības dienā. Puiši uz mums paskatās kā uz 1. aprīļa jokdariem un turpina cīkstēšanos ar motoru.

— Vai automehāniķis nav redzēts?

Viens vīrs panāk pretī, tātad — īstais. Bet — tavu joku: viņš purina galvu, par darba aizsardzības dienu neko nezina. Gribas jautāt — vai šāds pasākums ir vajadzīgs vai ne? Taču, metot skatienu vienā, otrā kaktā, redzam, ka līdz tam, lai saņemtu objektīvu atbildi, kāds laiciņš jāpagaida. Vispirms šeit jānodibina elementāra kārtība — viss nevajadzīgais, salauztais un saplēstais jāizvāc. Jānoliek vismaz viena atkritumu urna, lai no tiem atbrīvotu pussalauztās smilšu kastes un to vietā novietotu jaunas — pildītas ar nepieciešamo ugunsdzēšanas materiālu. Par to, ka iespējama aizdegšanās, pārliecināmies blakus telpā. Šeit bez iepriekšējas praktizēšanās nav iespējams ieslēgt apgaismojumu. Slēdzis sadauzīts, tomēr tā kontaktējošās daļas vēl turas vienkopus. Palūdzām automehāniķi Jāni Zahareviču atslēgt apgaismojumu.

Uz remontbedres šoferis remontē automašīnu. Cilvēks mēģina izlīdzēties ar mazo pārnēsājamo apgaismes laterniņu. Ko šajā gadījumā var teikt par darba efektivitāti un strādājošā drošību?

Traktoru remontpunktā stāvoklis manāmi labāks. Šī darba iecirkņa vadītājs nesen atgriezies no armijas. Viņa attieksmē jūtama vēlēšanās savu darba vietu pēc iespējas ātrāk savest kārtībā.

Kirova kolhozā komisija pārbaudīja piecas fermas. Sarunā ar tās priekšsēdētāju Vitāliju Livzānu, darba drošības aizsardzības inženieri Jāni Broku un arodkomitejas priekšsēdētāju Ievu Broku sajutām saimniecisku vēlēšanos sekmēt darba apstākļu uzlabošanas procesu. Saimniecības speciālistiem rūpes sagādā tas, ka ne visur vēl cilvēki pēc pašu iniciatīvas stājas pie trūkumu novēršanas. Lai visus rosinātu darbībai, nedēļu pirms darba aizsardzības dienas tiek izlikts pārbaudāmo objektu saraksts, informē arī par pārbaudes komisijas sastāvu.

Saimniecībā agrāk bijusi rūpe, kā apsildīt lopkopēju atpūtas istabiņas. Tagad Jāni Broku nodarbina jautājums, kā sakārtot lopkopības fermās dušas, lai lopkopēji pēc darba varētu noskalot putekļus un sviedrus. Arodkomitejas priekšsēdētāja domā, ka darba drošības dienai vajadzīgs vērtējums darba kolektīvu sociālistiskās sacensības atspoguļojumā.

Aizvadītajā darba aizsardzības dienā redzējām, ka trijās saimniecībās šī darba rosināšanai izveidotās komisijas darbojas. Tiek sastādīti akti par darba drošības ievērošanu ražošanā, plānoti pasākumi trūkumu novēršanai. Taču trūkumu novēršanas pasākumu efektivitāte katrā darba kolektīvā ir atšķirīga. Turpmāk aktīvāka rīcība prasāma no visiem saimniecību speciālistiem. Ne tikai kolhozā «Krasnij Oktjabrj», Suvorova un Kirova kolhozos, bet arī pārējās saimniecībās esošām darba aizsardzības komisijām jākoordinē un jāpārbauda visu darba posmu sekmīga darbošanās. Bet tos, kuri darba aizsardzības inženieru prasības ignorē un nesadzird šodienas pamatotu prasību cilvēkiem nodrošināt normālus darba apstākļus, nepieciešams ietekmēt ne tikai morāli, bet arī materiāli. Nostādne, ka ar šiem pasākumiem jātiek galā tikai darba aizsardzības inženieriem, ir nepareiza. Viņi šo darbu organizē kopumā, taču objektos visa atbildība gulstas uz to tiešajiem vadītājiem. Vēlamo rezultātu panāksim vienīgi tad, ja pirms darba drošības dienas sastādīsim ražošanas vienībām konkrētu darbības plānu.

Līdz nākamajai darba aizsardzības dienai, 7. maijam, vēl ir laiks. Padomāsim kopīgi, kā padarīt savu darba vietu sirdij tīkamāku un ražošanas procesam atbilstošāku.

Darba kolektīva prestižs. Šī jēdziena pievilcība summējas no daudziem komponentiem. Taču galvenais, noteicošais ir tas, kā mēs konkrēti rūpējamies par katru konkrētu cilvēku, kādas iespējas radām kvalifikācijas pilnveidošanai, veselības aizsardzībai. Galu galā — kāds morāli psiholoģiskais klimats valda pašā kolektīvā.

**D. JAUJA,**

**RARA vadošais darba aizsardzības un drošības tehnikas speciālists**

**A. INDĀNS,**

**rajona preses grupas loceklis**

Rušonas padomju saimniecības zemkopji gatavojas pavasara sējai. Uzsākta sēklas kodināšana. Pavisam jākodina 385 tonnas graudu. Patlaban nokodinātas vairāk nekā 150 tonnas. Darbs organizēts trijās noliktavās — Liepniekos, Kategradē un Gailīšos, kur izveidotas strādnieku grupas, kas apstrādā sēklu ar kodnēm.

Liepniekos centīgi strādā Jānis Jeļnikovs, Pēteris Baško un Jāzeps Jurkāns, mehāniķis Pēteris Grebežs, Kategradē — noliktavas pārzinis Aloizs Livmanis un mehāniķis Oskars Lizbovskis, Gailīšos — noliktavas pārzinis Jānis Stačs, mehāniķis Jānis Utināns, strādnieki Jāzeps Stupāns un Jānis Cikars. Vislabāk darbs sokas Gailīšos, kur vīri ar kodni dienā apstrādā 9 — 10 tonnas graudu.

**ATTĒLĀ: (no kreisās) Gailīšu graudu noliktavas pārzinis Jānis Stačs, mehāniķis Jānis Utināns un strādnieki Jāzeps Stupāns un Jānis Cikars spriež — pusei no sēklas graudiem jābūt nokodinātai.**

**J. ZANDES foto**

## PĀRSKATS

**PAR PIENA IZSLAUKUMIEM RAJONA SAIMNIECĪBĀS (pēc RARA dispečerdienesta datiem)**

| Saimniecība | Izslaukts no govs diennakti aprīļa 1 dek. | +, —, salīdz. ar iepriekšējo dekādi | +, —, salīdz. ar to pašu laiku 1985. gadā | Bruto pret 1985. g. (proc.) | Labākā slaucēja ziemošanas periodā no 1. oktobra līdz 1. aprīlim | | Bruto izslaukums no 1 govs |
|---|---|---|---|---|---|---|---|
| «Krasnij Oktjabrj» | 17,1 | +0,5 | +0,9 | 103 | V. Sidorova | | 3108 |
| M. Gorkija | 13,0 | +0,4 | +0,6 | 103 | T. Leimane | | 2156 |
| «Sarkanā ausma» | 13,0 | — | +0,4 | 106 | J. Kalviša | | 2469 |
| Ļenina | 12,5 | +0,5 | —1,6 | 93 | A. Romanovska | | 3748 |
| Raiņa | 11,6 | +1,3 | +0,1 | 97 | A. Aleksandroviča | | 2075 |
| Dzeržinska | 11,3 | +0,8 | +1,2 | 109 | V. Rubene | | 1723 |
| Rušonas p. s. | 11,2 | +0,5 | +1,0 | 110 | G. Kondavniece | | 2256 |
| Kirova | 11,2 | +0,3 | —0,4 | 97 | V. Mičule | | 1903 |
| Oškalna | 11,1 | +0,2 | +0,8 | 107 | A. Busova | | 2071 |
| «Nākotne» | 11,0 | +0,1 | +1,3 | 114 | T. Upeniece | | 2432 |
| «Zelta vārpa» | 10,6 | +0,8 | +0,2 | 104 | H. Vuškārniece | | 2107 |
| «Rīts» | 10,0 | +0,6 | +1,5 | 120 | I. Dimante | | 1777 |
| Rudzātu p. s. | 8,8 | +0,2 | —0,2 | 96 | S. Zalāne | | 2025 |
| Aglonas p. s. | 8,6 | — | —1,0 | 90 | J. Bartuša | | 2066 |
| «Sīļukalns» | 8,4 | +0,5 | +0,7 | 108 | P. Vilkauša | | 2049 |
| Suvorova | 8,4 | — | +0,8 | 113 | A. Škuratova | | 1592 |
| «Vārkava» | 8,3 | +0,6 | —0,4 | 89 | V. Šmukste | | 1730 |
| «Dubna» | 8,0 | +0,4 | +0,4 | 105 | J. Sparāne | | 1739 |
| K. Marksa | 7,7 | +0,2 | +0,5 | 107 | N. Petrova | | 1829 |
| «Dzintars» | 7,7 | +0,3 | —0,7 | 88 | A. Lazdāne | | 1826 |
| RAJONĀ | 10,8 | +0,4 | +0,4 | 103 | | | |

# Lai klausītājs kļūtu par līdzautoru

## Propagandists dalās pieredzē

**Būt par propagandistu — tas ir liels gods un milzīga atbildība. Pie tam atbildības mūsu darbā ir pat ļoti daudz.**

◆

Vairāk nekā desmit gadus esmu nostrādājusi par propagandisti Līvānu būvmateriālu un konstrukciju kombinātā. Otro gadu ar grupu strādnieku apgūstam kursu «Sociālistiskais dzīves veids». Kā jūs saprotat, propagandēt sociālistisko dzīves veidu, izskaidrot tā priekšrocības tikai ar lekciju palīdzību vien ir diezgan grūti. Tēma risināma pārrunu kārtībā, atklātas, nepiespiestas sarunas veidā. Gluži dabiski, ka nodarbību ierasto formu nācās mainīt. Mācībām vajadzēja piešķirt praktisku virzību, panākot, lai paši klausītāji kļūst par līdzautoriem nodarbību sagatavošanā, lai visi iesaistās dzīvā domu apmaiņā par izraudzīto tēmu. Tas nav viegli izdarāms. Tādēļ darbā ar klausītājiem izmantojam aktīvus paņēmienus un metodes.

Lielu popularitāti iemantojusi konkrētu ražošanas situāciju analīze, jo tās gaitā katrs klausītājs, apsverot vienas vai otras problēmas atrisināšanas iespējas, var savus secinājumus salīdzināt ar grupas biedru viedokli. Vai gan var vienaldzīgi runāt par problēmām, kuras skar darba vai ražošanas disciplīnas pārkāpumus, produkcijas kvalitātes uzlabošanu? Šādās nodarbībās cilvēki nereti pārliecinās, ka viņiem zināšanu nepietiek, ka nepieciešama jauna, papildus informācija. Tas savukārt kāpina interesi par izraudzīto tēmu, stimulē aktivitāti, mudina pašizglītoties.

Ar īpašu interesi pie mums pārrunāja padomju cilvēka morāles, iekšējās kultūras problēmas, literatūras lomu sociālistiskā dzīves veida nostiprināšanā. Izskatot pēdējo tēmu, klausītājiem iepriekš tika uzdots izlasīt J. Bondareva romānus «Krasis» un «Izvēle». Man šķiet, ka pat vienkārši pārrunājot šos daiļdarbus, kā tos uztvēris sarunu biedrs, cilvēki pārdomā savu vietu dzīvē, novērtē mūsdienu dzīves norises.

Grūtāk bija organizēt pārrunas par buržuāzisko kultūru, jo debatēt par šiem jautājumiem var vien tad, ja ir uzkrāta zināšanu bagāža. Te lieti noderēja diafilma par personības «brīvībām» buržuāziskajā pasaulē. Klausītājiem nācās atbildēt uz tādiem problemātiskiem jautājumiem, kā, piemēram, vai padomju cilvēkiem ir pieejama rietumu kultūra, vai tās ietekme uz mūsu dzīvi tiek ierobežota un vai tas ir nepieciešams, kā tas izpaužas?

Aktīvās apmācību formas, piemēram, problēmu metode, mazāk piemērotas darbā ar pirmavotiem. Ir jāmeklē un jāmēģina, nebaidoties kļūdīties. Nodarbībās, apgūstot PSKP XXVII kongresa materiālus, ceru aktīvāk izmantot problēmsituācijas, diskusijas, lietiškās spēles, plānoju uzdot klausītājiem problemātiskus jautājumus. Šo materiālu pricipiālais, konstruktīvais, godīgais raksturs paver propagandistiem plašu darbības sfēru.

**T. PIROGOVA,**

**Līvānu būvmateriālu un konstrukciju kombināta propagandiste**

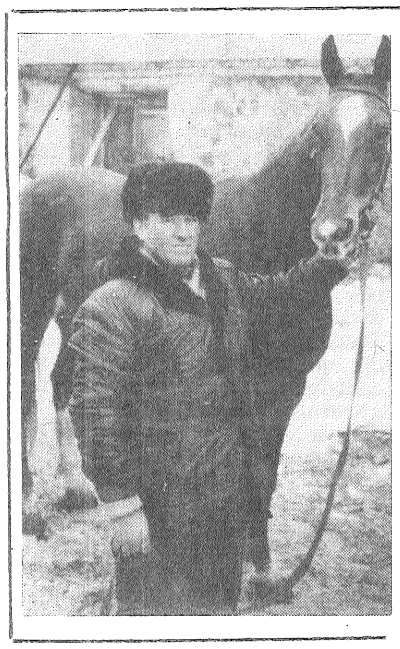

## Cilvēks un viņa vaļasprieks

# Nodaļas pārvaldnieka sirdslieta

**ATTĒLĀ: Grigorijs Lazarevs ar perspektīvo rikšotāju Ļdinku.**

**J. SILICKA foto**

Ražošanas nodaļas pārvaldnieku Grigoriju Lazarevu Rušonas padomju saimniecībā pazīst vecs un jauns. Ne tikai tāpēc, ka viņš ir priekšnieks, komunists, vadītājs...

Vecāki vīri atceras, kā Kategradē no sīka un stūraina zēna veidojies spēcīgs jauneklis. Ļaudis atceras Grigorija Lazareva brigadiera gaitas Sverdlova kolhozā. Kad šo kolhozu 1975. gadā pievienoja Rušonas padomju saimniecībai, Grigorijs vadīja Jaunmuižas brigādi. Pēc gada brigādi iekļāva Kastīres iecirknī un tā vadības grožus atdeva viņam.

Pagājuši desmit gadi. Pa šo laiku mainījušās iecirkņa robežas, lauksaimnieciskās ražošanas specializācija un cilvēku nodarbošanās. Tomēr gandrīz desmit tūkstoš hektāru plašo teritoriju, kuras divas trešdaļas aizņem aramzeme, arvien vēl pārzina G. Lazarevs.

Viņam kopā ar laukkopības, lopkopības brigadieriem un pārējiem speciālistiem allaž darba pilnas rokas. Par darbaudzināšanu siltus pateicības vārdus teikuši agronomi, brigadieri un laukstrādnieki. Visi G. Lazarevu pazīst kā saprotošu, sirsnīgu, laba padoma devēju, nesaudzīgu cīnītāju pret neizdarībām, trūkumiem un pārkāpumiem. Tālab arī ievēlēts par biedru tiesas priekšsēdētāju un rajona tautas tiesas piesēdētāju.

Nodaļas pārvaldnieks atceras:

— Bērnībā, vērojot, cik daudzīgi un akurāti vectēvs Lavrentijs Baranovs kopj zirgu Kaštanu, mantoju daļiņu no šīm jūtām. Radās lēmums, ka arī man vajadzīgs tikpat skaists rikšotājs, ar kuru svētku reizēs varēšu traukties kā vējš, aiz sevis atstājot putekļu vērpetes, vienaudžu un Kategrades iedzīvotāju ziņkārīgos skatienus. Šī doma — traukties līdzīgi putnam — man nelika mieru. Vaļas brīžos vienmēr sapņoju par savu zirgu. Paaudzies, noskatīju vienu brašu kumeļu. Pierunāju tēvu iemainīt to pret darba zirgu. Savu Marsu baroju, dzirdināju, peldināju un trenēju. Manā jaunībā ļoti populāras bija rikšotāju sacensības uz ledus. Piedalījos vairākos šādos cīņās Viškos, Aglonā, Rēzeknē un Maltā. Guvu pirmās uzvaras, prieku un gandarījumu par izaudzētā kumeļa rezultātiem. Kad nodibinājās kolektīvā saimniecība «Pobeda», pieteicos kopt zirgus. Stallī bez braucamajiem zirgiem bija arī trīs rikšotāji.

Pēc dienesta mācījos brigadieru un vadošo darbinieku kursos. Taču visam laikam cauri esmu iznesis mīlestību pret zirgiem. Pirms septiņiem gadiem saimniecības vadībai izteicu priekšlikumu iegādāties rikšotājus. No Viškū sovhoztehnikuma nopirkām ķēvi Ditu. Stallī atradām vietu arī Tallinas hipodroma rikšotājam ērzelim Herkulesam, kurš pirms tam priecēja skatītājus mūsu valstī un Somijā. Sporta jaunzirgus atvedām no Lietuvas un Maskavas. Saimniecībā to ir astoņi. Pašlaik četri - Pleskavas hipodromā ir treniņpārbaudē, otri četri atrodas stallī, tos aprūpē zirgkopis Antonijs Šņepsts.

Esam Jaunmuižā. Saimnieks smaidīgs aicina iekšā. Kad jautājam: «Kā veicas?», zirgkopis norāda uz kūts dzilumā esošu steliņģi, kurā ir ķēve Ļdinka. 1985. gadā tā ieguvusi visas Pleskavas hipodroma godalgas. Šogad Ldinka startējusi Alojā, Balvos, Dagdā un attiecīgi izcīnījusi trešo, otro un pirmo vietu. Šajās sacensībās viņu vadīja Ignats Sondors, kurš zirgu sportā iesaistījies, pateicoties G. Lazareva uzņēmībai. Sākumā jaunietis daudzreiz devies meistaram līdzi kā līdzjutējs. G. Lazarevs, redzot, ka puisim lieta interesē, aicināja izmēģināt roku pašam un sākumā uzticēja rikšotāju Epitets, tad Milli. Ignats sacensībām gatavojās nopietni, tas sekmēja viņa pilnveidošanos.

Pats G. Lazarevs šogad Alojā un Ludzā ar Herkulesu saņēmis augstākā kaluma medaļas, BSB «Vārpa» Limbažu rajona padomes un Latgales Valsts ciltslietu un mākslīgās apsēklošanas stacijas diplomus par izcīnīto pirmo vietu rikšošanas sacensībās veczirgu grupā.

Sporta entuziasts G. Lazarevs stāsta:

— Visā krāšņumā mūsu zirgus redzēsiet pēc pavasara sējas, kad būs sacensības Preiļos. Saimniecību pārstāvēsim ar sešiem rikšotājiem. Varēsiet paši vērtēt mūsu sniegumu.

Viņam tīkams šis sports. Jaunmuiža pulcina aizvien jaunus entuziastus. Zirgus apkalt un inventāru remontēt vienmēr palīdz kalēis Pēteris Runža. Arī viņš pirms gada nēmis rokās grožus. G. Lazarevs domā tuvākajā nākotnē braucēju mācekļos iesaistīt Daini Slicu un Irinu Pirušku. Pagaidām viņi vēl mācās Aizkalnes un Ārdavas astoņgadīgo skolu izlaiduma klasēs. Taču iepriekšējās vasarās uzsāktā darbošanās parādījusi, ka jauniešiem ir, kā saka, ķēriens. Tam jāvēršas plašumā.

**A. INDĀNS**

# NE CERĒT, BET DARBOTIES

**Pāreja uz intensīvās attīstības ceļu aizvien jūtamāk skar visas tautas saimniecības nozares, aizvien noteiktāk ienāk ikvienā darba kolektīvā. Protams, tas nav ne vienā mēnesī, pat ne vienā gadā izpildāms uzdevums. Bet teicama darba organizācija, darbaļaužu paaugstināta atbildīguma izjūta un godprātīga attieksme pret saviem pienākumiem ir pats pirmais solis ceļā uz zinātniski tehniskā progresa paātrināšanu.**

**Viens no jaunākajiem tā līdz ar to arī perspektīvākajiem rūpniecības uzņēmumiem mūsu rajonā ir Preiļu trikotāžas fabrika. Kādā noskaņā šuvēju kolektīvs uzsācis jauno piecgadi un kāda būs viņu artava lielo uzdevumu klāstā, lūdzām pastāstīt trikotāžas fabrikas direktoru VLADISLAVU LAPKOVSKI.**

— Gan vienpadsmitā piecgade kopumā, gan tās noslēdzošais gads kolektīvam bijā sekmīgs. To pierādā fakts, ka visi mūsu darbu raksturojošie rādītāji sniedzas pāri simts procentu atzīmei. Lūk, piemēri. Pagājušajā gadā mums bija jāsaražo 726 tūkstoši gabalu trikotāžas izstrādājumu, faktiski saražojām 742 tūkstošus 700 gabalu. Plānu izpildījām par 102,3 procentiem. Pārsniedzām arī bērniem domātās produkcijas ražošanas plānu (izpildījām par 102 procentiem). Preču produkcija kopumā saražota par 104,8 procentiem, normatīvi tīrā produkcija — par 103 procentiem. Arī jauno izstrādājumu ieviešanas plānu veicām par 100,6 procentiem.

11,6 tūkstošu rubļu apjomā panākta algas fonda ekonomija. Gada sākumā bija paredzēts, ka uzņēmuma rentabilitātei jāsasniedz 19,8 procenti, faktiski rentabilitāte bija 20,9 procenti.

**— Skaitļi liecina, ka esat strādājuši ritmiski un saliedēti. Tātad, tikpat cerīgi sākta arī divpadsmitā piecgade?**

— Jāatzīst, ka mūsu jaunie uzdevumi ir lieli. Lielas ir prasības, kādas vieglajai rūpniecībai izvirza tautas patēriņa preču ražošanas un pakalpojumu sfēras attīstības kompleksā programma laika posmam no 1986. līdz 2000. gadam. Ievērojami vairāk jāražo trikotāžas izstrādājumu no atvieglotas struktūras audumiem, jāuzlabo izstrādājumu krāsu gamma un raksti. Mūsu republikā vien piecgades beigās būs jāražo 46 milioni trikotāžas izstrādājumu gadā. Tāpēc nomaļus nevaram palikt arī mēs, kaut arī skaitliski esam neliels kolektīvs — tikai 162 cilvēki.

Ja vērtējam šī gada pirmā ceturkšņa rezultātus, paškritiski jāatzīst, ka sākums bija grūts. Nomainījām gandrīz visu produkcijas sortimentu. Vienlaikus nācās apgūt gan jauno izstrādājumu ražošanu, gan izlietot materiālus, kas bija paredzēti veco modeļu šūšanai.

Sarežģījumi radās arī tāpēc, ka vajadzīgajā daudzumā nesaņēmām izejvielas, ko mums sūta no Ogres. Tiesa, arī viņiem šajā ziņā neklājas viegli. Tas ir piemērs plāna uzdevumu un produkcijas pieprasījuma neatbilstībai. Tagad jau esam, kā saka, iestrādājušies.

**— Šī gada uzdevumus jūsu kolektīvs, protams, izpildīs. Bet kāda ir tālākā perspektīva? Nedrīkst taču aizmirst, ka galarezultāts ir tāda ražošanas atjaunināšana, kuras gaitā tiek ieviesta visprogresīvākā tehnika un kura dod vislielāko ekonomisko un sociālo efektu...**

— Patiešām, iekārta mūsu uzņēmumā ir veca un nolietojusies. Lai arī kā vēlētos, augstu darba ražīguma kāpinājumu nepanāksim. Ne tikai mēs, bet visa nozare no mašīnbūvētājiem gaida ne vien jaunas darbmašīnas, bet arī principiāli jaunu attieksmi.

Saņēmām divas jaunas preses. Rezultāts bija tāds, ka tās normālā ritmā nenostrādāja nevienu dienu. Nācās uzstādīt no Ogres atvestās jau ilgi lietotās importa mašīnas — darbojas precīzi un bez bojājumiem. Strādājam ar itāļu un vācu adatām, jo pašu mājās ražotās dod brāķi. Līdzīga situācija arī ar šujmašīnām.

Ogres trikotāžas kombinātā paredzēta rekonstrukcija. Protams, tiks uzstādīta par valūtu iegādātā japāņu iekārta, kas dos iespēju ievērojami paaugstināt darba ražīgumu un uzlabot strādājošo darba apstākļus. Mēs par to pagaidām varam tikai sapņot. Kaut gan — pārkārtošanās ir obligāta, jo citādi paātrinājums ražošanā nav sasniedzams.

**— Kamēr sagaidīsiet jaunu iekārtu, kamēr to apgūsiet, paies laiks. Bet ražošana tādēļ nevar palikt uz vietas.**

— Gaidām pārstāvjus no Ogres trikotāžas kombināta, lai varētu veikt darba vietu atestāciju. Mūsu neapskaužamajai situācijai jārod objektīvs novērtējums. Ir taču jādomā arī par cilvēkiem, kuri pie mums strādā.

Produkcijai ir augsts pieprasījums. Uzdrošinos apgalvot, ka fabrikā varētu ražot trikotāžas izstrādājumus, kas atbilstu pasaules klases līmenim, ja vien... Jā, ja vien būtu pienācīga tehnika, ja vien būtu kvalitatīvi izejmateriāli. Par to, vai mūsu kadri tiktu galā ar augstajiem uzdevumiem, nav jāšaubās. Šuvēju kvalifikācija ir ļoti augsta, daudzas šuvējas amata prasmi apguvušas pirms gadiem desmit, piecpadsmit un pat vairāk. Kopumā mūsu kolektīvs ir gados jauns, komjauniešu vecumā vien ir ap septiņi desmiti cilvēku. Apmierina arī ražošanas platības, esam nodrošināti ar augstas kvalifikācijas speciālistiem tehnologiem.

Lai varētu būt droši, ka darba ritms nemainīsies, vēl vajadzīgas apmēram trīsdesmit šuvējas. Bet līdz šim kadri pie mums nav vis skrietin skrējuši. Drīzāk gan otrādi — meklējuši citur vieglāku maizi.

**— Sabiedrībā gan valda uzskats, kas gan nekait strādāt par šuvēju, sāk, sēdi siltumā, sausumā un tik diedz ēlites...**

— Tā var runāt vienīgi tie, kam ar mūsu ražošanu nav bijis nekādas saskarsmes. Darbs ir smags, putekļains. Lai izpildītu un pārsniegtu normas, lai mēnesī nopelnītu divsimt rubļus, ir čakli jo čakli jāstrādā visas astoņas stundas. Tad jau celtniecībā to var nopelnīt, kā saka, svilpodams.

Šī iemesla dēļ Vieglās rūpniecības ministrijā situācija ar kadriem pēdējā laikā ir stipri sarežģījusies. Cenšamies darīt visu, lai stāvokli uzlabotu. Izstrādāts pasākumu komplekss, kura mērķis ir apturēt kadru noplūdi.

**— Jūs esat rentabls uzņēmums. Pagājušajā gadā tika plānota peļņa 1 miljons 184,5 tūkstoši rubļu. Faktiskais rezultāts bija vairāk nekā par 53 tūkstošiem lielāks.**

— Jā, strādājam ar peļņu. Un tas nozīmē, ka ir līdzekļi strādājošo sociālā, kultūras, sadzīves līmeņa paaugstināšanai. Šī gada jūnijā nodosim ekspluatācijā sešdesmit dzīvokļu māju. Sākta jau otra tikpat liela nama būve. Būs dzīvokļi ģimenēm, būs, kopmītnes jauniešiem.

Saviem darbiniekiem dodam iespēju izmantot atvaļinājumus vasarā, braukt ekskursijās. Nesen no piecu dienu atpūtas bezmaksas brauciena uz Sočiem atgriezās brigāde, kas izcīnīja uzvaru sociālistiskajā sacensībā «PSKP XXVII kongresam — 27 trieciendarba nedēļas!». Mums ir pašiem savs atpūtas nams dienvidos, kur var lieliski pavadīt divdesmit atvaļinājuma dienas, Ogrē — labiekārtots profilaktoriis. Laba ir izveidojusies sadarbība ar tuvākajiem kaimiņiem — Preiļu siera rūpnīcu, kas mums palīdz celtniecībā, kā arī ar šefiem — Aglonas padomju saimniecību.

Jau tagad pilsētas nomalē, kur atrodas mūsu uzņēmums, izveidojies prāvs dzīvojamo namu mikrorajons, tikai iepirkties jāiet uz centru. Gaidīt gaidām, kad rajona patērētāju biedrība sadūšosies un atvērs jaunuzcelto veikalu. Apnikušas mūžīgās aizbildināšanās.

Mums visiem ir dota vienāda iespēja izprast šībrīža prasības un pārkārtoties. Cerēt, ka mūsu vietā strādās kāds cits, būtu bērnišķīgi un smieklīgi, tāpēc atliek viens — pie darba.

**— Veiksmi jums un paldies par sarunu!**

**L. STRODE**

## Pa publicēto materiālu pēdām

# „Cienīsim sevi un citus"

Šāds virsraksts bija laikraksta «Lenina Karogs» 33. numurā publicētajam vēstuļu apskatam, kurā daļēji tika runāts par sētnieku neapmierinošo darbu Līvānos. Saņemta atbilde no Līvānu pilsētas izpildkomitejas, kuru parakstījis tās priekšsēdētājs P. Bortulis.

Tajā teikts:

**— Atsevišķi pilsētas sētnieki patiešām slikti veikuši savus pienākumus. 28. martā notika kopēja sapulce ar sētniekiem, tajā tika izskatīts arī jautājums par gājēju ceļiņu neapmierinošo stāvokli. Pilsētas izpildkomiteja pieprasīja no komunālo uzņēmumu kombināta Līvānu iecirkna darbiniekiem stingrāk sekot sētnieku darbam. Atsevišķi sētnieki (J. Nikiforova, T. Jurova) sodīti, — viņi par šī gada pirmo ceturksni nesaņems premiālo piemaksu.**

Tālāk atbildē paskaidrots, ka apgaismes spuldzes dienas laikā degušas tikai tajos gadījumos, kad elektrotīklu darbinieki uz līnijas veica remontdarbus.

# Droša garantija skolēnu veselībai

Sociālistiskā sabiedrība ir visnotaļ ieinteresēta, lai jaunā paaudze augtu fiziski attīstīta, vesela, dzīvespriecīga. Skolu audzēkņu veselības aizsardzība — kompleksa programma, kas sevī ietver daudzus uzdevumus. Pats galvenais no tiem — radīt tādu mācību materiālo bāzi, lai skolēni zināšanu apgūšanas laikā nenodarītu ļaunu savai veselībai. Tādēļ ik gadus, kad pirms jaunā mācību cēliena tiek vērtēts skolu stāvoklis, īpaša vērība aizvien tiek pievērsta sanitāri higiēniskajam stāvoklim. Starp labākajiem šajā ziņā var nosaukt Preiļu 1., abas Līvānu, Riebiņu vidusskolas, Rožupes, Vanagu un citas astoņgadīgās skolas.

Skolu pedagoģiskie kolektīvi veic lielu darbu pagarinātās dienas grupas materiālās bāzes nostiprināšanai, radot apstākļus kulturālai atpūtai, fiziskām nodarbībām. Grupas nodarbības organizē, ņemot vērā vecāku darba laiku.

Ļoti iedarbīgs veselības nostiprināšanas līdzeklis ir skolās organizētie dažāda veida fiziskās attīstības pasākumi. Pie tiem pieder vingrošana pirms mācību stundām, fizkultūras pauzes stundu laikā, spēles un vingrojumi starpbrīžos. Vingrošana pirms mācībām parasti notiek mūzikas pavadījumā, kas, protams, emocionālā ziņā bērnus labi sagatavo mācību procesam. Labi apstākļi skolēnu fiziskajai audzināšanai nodrošināti Rudzētu vidusskolā (skolotāja O. Anspoka), Rožupes (A. Vaivode), Priekuļu (M. Kivleniece) astoņgadīgajās skolās.

Pēc vajadzības tiek organizētas arī korigējošās vingrošanas nodarbības. Tās nepieciešamas 465 audzēkņiem.

Skolās ik mēnesi notiek veselības dienas. Organizēti un interesanti šis pasākums norit Rudzētu, Līvānu vidusskolās, Rožupes, Sīļukalna, Priekuļu astoņgadīgajās skolās. Un tomēr kopumā mazkustīgums ir viens no galvenajiem trūkumiem bērnu fiziskajā attīstībā.

Skolēnu veselības nostiprināšanā un fiziskajā attīstībā liela loma ir pareizai ēdināšanai. Rajona tautas izglītības nodaļa kopīgi ar sabiedriskās ēdināšanas uzņēmumu darbiniekiem seko skolēnu uzturam — ēdienu daudzveidībai, kaloriju bagātībai. Visas lauku skolas savu ēdamgaldu papildina ar pašu izaudzētiem dārzeņiem, augļiem. Tos uzglabāt pa ziemu palīdz šefu saimniecības. Tomēr vairāku skolu ēdnīcas (Rudzētu pilgskolā, Gaiņu, Aizkalnes, Ārdavas, Gailīšu astoņgadīgajās skolās) neatbilst prasībām, netiek pievadīts aukstais un siltais ūdens, trūkst tehnoloģisko iekārtu.

Veselības aizsardzība lielā mērā ir atkarīga arī no tā, kā skolās organizēta medicīniskā apkalpošana, sanitāri izglītojošais darbs. Skolēnu medicīniskās apskates un ārstēšana notiek atbilstoši Latvijas PSR Veselības aizsardzības ministrijas norādījumiem. Visi bērni, kam atklātas patoloģiskas novirzes, tiek ņemti dispanseriskā uzskaitē, pakļauti rūpīgai speciālistu kontrolei. Viņi iziet ārstniecisku kursu. Medicīniskās apskates rezultātus ārsti nodod skolas pedagoģiskās padomes apspriešanai.

Diemžēl ir gadījumi, kad skolotāji un audzinātāji neizrāda nepieciešamo interesi un iniciatīvu profilaksei, lai novērstu saslimšanas iespējas. Analizējot apmeklētās stundas, rodas secinājums, ka daļai skolēnu, sevišķi jaunākajās klasēs, trūkst zināšanu un iemaņu savas stājas, redzes režīma ievērošanas kontrolē, bērni nezina profilaktiskos pasākumus, lai izsargātos no saaukstēšanās slimībām. Arī skolotāji nav attiecīgi sagatavoti, lai formētu šīs zināšanas skolēnos, viņiem trūkst informācijas par audzēkņu veselības stāvokli un mediķu rekomendāciju, kas dotas, ņemot vērā bērna individualitāti. Tāpat nereti vērojams, ka skolotājs nezina normatīvos dokumentus, kas paredzēti drošības tehnikas ievērošanai stundās un ārpusklases darbā. Te — darbalauks skolu administrācijām un medicīnas darbiniekiem.

Ik gadus notiek profilaktiskā skolas bērnu sanācija. Taču problēmu rada fakts, ka jo daudzas skolas nevar atvēlēt telpu ārstu un medmāsu darbam. Jo sevišķi šis pasākums ir sarežģīts lauku skolās, un tas izskaidrojams ne tikai ar lielo darba apjomu, bet arī ar to, ka trūkst ārstu. Tiek zaudēts ļoti daudz laika skolēnu pārvadāšanai uz poliklīnikām.

Padziļināta medicīniskā apskate Preiļu un Līvānu vidusskolās parasti ievelkas līdz otrā mācību pusgada vidum, līdz ar to apsekošanas rezultāti zaudē nozīmi, jo savlaicīgi netiek veikti ārstnieciskie pasākumi.

Runājot par vispārējām rūpēm skolēnu veselības saglabāšanā un nostiprināšanā, nevar atstāt neievērotu jautājumu par bērnu traumatisma novēršanu. 1. — 3. klašu skolēni apgūst ceļu satiksmes noteikumus. Teoretiskās zināšanas tiek papildinātas ar praktiskām iemaņām uz speciāliem laukumiem ceļu satiksmes noteikumu apgūšanai. Rajonā šādi laukumi ierīkoti 16 skolās un trijos bērnudārzos. Riebiņu vidusskola kļuvusi par metodisko centru kustības drošības propagandēšanā. Aktivizēta jauno satiksmes inspektoru darbība. skolās notiek tikšanās ar VAI darbiniekiem, par nepareizas uzvedības uz ielām sekām stāsta traumatologi.

Skolas režīma ievērošana, stingri ievērotas visas prasības un likumi, kas nodrošina audzēkņu veselību, ir droša garantija bērnu fiziskajai un garīgajai attīstībai, viņu dzīvības un veselības saglabāšanai.

**T. VEĻECKA,**
**rajona tautas izglītības nodaļas inspektore**

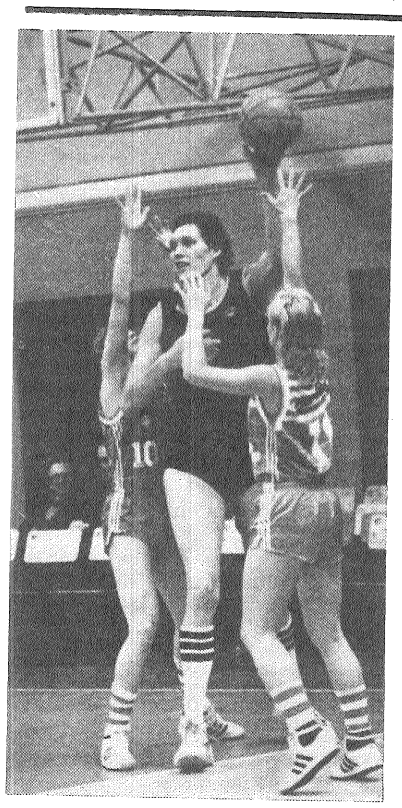

*Pat cilvēki, kas par sportu neinteresējas, zina: Uļjana Semjonova ir Rīgas TTT basketbola komandas un PSRS izlases centra spēlētāja. Viņa ir divkārtējā olimpisko spēļu čempione, triskārtējā pasaules čempione, desmitkārtējā Eiropas čempione un piecpadsmitkārtējā PSRS čempione. Par fenomenāliem sporta sasniegumiem Dzimtene viņu apbalvojusi ar Lenina ordeni, Darba Sarkanā Karoga ordeni un Tautu Draudzības ordeni.*

*Uļjana Semjonova basketbolu spēlē jau gandrīz divdesmit gadus. TTT meistarkomandas un PSRS izlases sastāvā viņa aizvadījusi daudzas jo daudzas spēles.*

*— Visdārgākā man ir uzvara, kas tika gūta pasaules čempionātā Brazīlijā 1983. gadā. Toreiz mums izdevās apsteigt amerikānietes un iemest izšķirošo grozu tikai trīs sekundes pirms spēles beigām. Agrāk tiku raudājusi tikai aiz bēdām, bet tur pirmoreiz acīs saskrēja prieka asaras, — saka Uļjana Semjonova.*

*ATTĒLĀ: spēlē Uļjana Semjonova.*

*LATINFORM foto*

# Lietderīgs pasākums

**Aprīļa pirmās trešdienas pēcpusdienā Dravnieku astoņgadīgās skolas zālē varēja iepazīties ar skolnieku zīmējumu izstādi. Tajos šoreiz bija atainota satiksmes drošības un ugunsdrošības tēma. Audzēkņi un komisija ar interesi uzkavējās pie trešās klases skolnieču I. Brokas un I. Paures, otrās klases — S. Visockas, M. Laizānes, astotās klases — S. Anusānes un B. Soboles darbiem, kuri saņēma novērtējumu «Labākais zīmējums».**

Par to, ka skolā notiks darba aizsardzības un ugunsdrošības pēcpusdiena, klasēs zināja vairākas dienas iepriekš. Audzēkņi gatavojās konkursam. Nu vajadzēja parādīt savas zināšanas. Patīkami bija klausīties L. Mičules, M. Laizānes atbildes no pirmās un otrās klases, I. Paures un I. Brokas — no trešās klases un S. Paures — no piektās klases.

Vērtējot klašu sniegumu kopumā, izrādījās, ka paši jaunākie — pirmās un otrās klases audzēkņi — pārspējuši 8. klases kolektīvu. Viņiem skanēja pateicības vārdi un tika pasniegti Kirova kolhoza valdes Goda raksti.

Komisija atzinīgi novērtēja 6. klases audzēkņa E. Stikāna zināšanas. Redzējām arī, ka 7. un 8. klases zēni jau «saslimuši» ar slinkumkaiti un konkursos negrib piedalīties. Viņi šoreiz bija tikai pasīvi vērotāji.

Darba aizsardzības un ugunsdrošības pēcpusdienas noslēgumā klašu kolektīvi uzstājās ar pašdarbības priekšnesumiem, kuri atbilstoši papildināja pasākumu.

**J. BROKS,**
**Kirova kolhoza darba aizsardzības inženieris, preses grupas loceklis**

# Pavasara darbi intensīvās tehnoloģijas laukos

**Pienācis pavasaris, sniegs nokusis, čalo palu ūdeņi. Sākušās zemkopju rūpes par jaunā gada ražām. Rajona saimniecībās uzsākta sējumu virsmēslošana. Īpaša uzmanībā jāpievērš 6 500 hektāriem ziemāju, kas iesēti pēc intensīvās tehnoloģijas. Lai no šīm platībām iegūtu papildus plānotos 7,8 tūkstošus tonnu graudu, graudaugu audzēšanu vajag intensificēt un uz ražības celšanas rēķina panākt ražas pieaugumu.**

### KĀ PAPILDMĒSLOSIM ZIEMĀJUS AR SLĀPEKĻA MINERĀLMĒSLIEM

Ziemošanas laikā sējumi izretinās un augi novājinās. Sējumi jāapseko, novērtējot to stāvokli. Apsekošanas rezultāti ņemami par pamatu, izvēloties papildmēslojuma došanas laikus un nosakot slāpekļa mēslu devas.

Līdz šim papildmēslojumā N devām agri pavasarī, vienā paņēmienā izkliedējot visu sējumiem paredzēto minerālmēslu devu. Pētījumos pierādīts, ka tas nav racionāli, jo lielas slāpekļa mēslu devas augi nespēj izmantot, tāpēc daļa N izskalojas no augsnes, daļa veido augiem neizmantojamus ķīmiskos savienojumus. Savukārt liela slāpekļa koncentrācija augšanas sākumā sekmē pastiprinātu veģetatīvās masas veidošanos, un augi stipri veldrējas. Daudz racionālāk papildmēslojumu augi izmanto, ja to izsēj dalīti 3 līdz 4 paņēmienos.

Agri izsētais (atjaunojoties veģetācijai, kā arī cerošanas laikā) slāpekļa mēslojums sekmē produktīvo stiebru skaita palielināšanos un graudu daudzuma pieaugumu vārpās. Vēlāk sētais N stiebrošanas un vārpošanas laikā palielina graudu masu un proteīna saturu tajos. Lai iegūtu 10 centnerus graudu ar atbilstošu salmu daudzumu, aptuveni vajadzīgs 25 līdz 30 kilogramu slāpekļa tīrvielas. Tādējādi, lai iegūtu paredzēto ražu, atbilstoši tās lielumam jānosaka slāpekļa mēslu devas platības vienībai, ievērojot augu attīstības fāzes.

Pirmo papildmēslojumu devu precizē pēc augsnes diagnostikas datiem, tas ir, — nosakot minerālā slāpekļa krājumu augsnē pavasarī veģetācijas sākumā un pēc pārziemojošo augu skaita uz vienu kvadrātmetru. Ja tas ir mazāks par 250 — 300, devu palielina, ja augu skaits pārsniedz 350 līdz 400, devu samazina; pēc cerošanas pakāpes — ja labi šacerojis, devu samazina, bet ja tā iāveicina, devu palielina un dod agrākos termiņos.

Pirmā slāpekļa deva jāpalielina sējumiem vieglās smilts augsnēs. Tā jāsamazina, ja priekšaugs vai ziemāji saņēmuši augstas organisko mēslu devas vai attiecīgās platībās rudenī iestrādāts amonijaks.

Tādējādi papildmēslojuma daudzums tīrvielā uz vienu hektāru var svārstīties no nulles līdz 60 kilogramiem. ko, veģetācijai atsākoties, izsējam karbamīda vai amonija salpetra veidā. Pēdējam dodama priekšroka, ja augi novājināti un augsnē maz slāpekļa nitrātu.

Otro papildmēslojuma devu precizē pēc augu diagnostikas datiem, nosakot nitrātu saturu augu cerošanas mezglu tuvumā ar ekspresmetodi pēc zilās krāsas intensitātes, kas veidojas, indikatoram difelamīnam reaģējot ar augu sulu.

Ja zilā krāsa neveidojas, augi cieš slāpekļa badu, un šeit uz vienu hektāru jādod ap 60 kilogramu tā tīrvielas. Turpretī tumši zils krāsojums norāda, ka šī veida mēslojums nav vajadzīgs.

Vārpošanas fāzē un graudu veidošanās sākumā papildmēslojuma vajadzību nosaka pēc sējumu stāvokļa un precizē tāpat kā otro devu pēc zilās krāsas intensitātes.

### KĀ PAPILDMĒSLOJUMS IZSĒJAMS

Galvenais priekšnoteikums ir panākt vienmērīgu minerālmēslu izsēju. Ja tas nav izdarīts, visi vēlākie kopšanas darbi nedos panākumus augstas ražas ieguvei. Optimālais slāpekļa došanas laiks ir, kad augsne 10 centimetru dziļumā sasilusi līdz septiņiem, astoņiem grādiem Celsija. Ar esošajām centrbēdzes minerālmēslu sējmašīnām grūti panākt vienmērīgu izsēju. Arī augsnes apstākļi mums neatļauj to darīt augu agras veģetācijas periodā, tāpēc maksimāli jāizmanto aviācija — obligāti norīkojot signalizētājus. Papildmēslojumu jācenšas izkliedēt pirms veģetācijas atjaunošanās pa sasalušu augsni, kas brīva no sniega un tā kušanas ūdeņiem.

Lai panāktu vienmērīgu slāpekļa izkliedi, ieteicams izsējai izmantot graudaugu sējmašīnas (arī nolietotās) pa vienai vai agregatējot vairākas, iepriekš nomontējot diskus. Jebkurā gadījumā, ja augsne mitra, pirmo reizi nedrīkstam braukt pa tehnoloģisko sliedi. Tā jāsaglabā turpmākam darbam.

Sākot ar otro virsmēslošanas reizi, slāpeklis jādod šķidrā veidā. Minerālmēslu sējmašīnas aizvietojot ar miglotājiem, panākam lielāku darba platumu, vienmērīgumu, bet pats galvenais — pie N šķīdumiem var piejaukt vajadzīgos augu augšanas regulatorus, kā arī herbicīdus, fungicīdus, insekticīdus, un to visu, braucot pa tehnoloģisko sliedi, vienā gājienā izmiglot.

Vispiemērotākais mēslojums ir karbamīda un amonija salpetra šķīdums ūdenī (KAS). Rūpnieciski to pagaidām ražo maz un ir deficīta prece. Tas ir vienīgais no visiem slāpekļa mēslojumiem, ko var neatšķaidītu iestrādāt augsnes virskārtā, nebaidoties apdedzināt augus. Pateicoties tam, ka to var vienmērīgi izsmidzināt, iegūst ražas pieaugumu par 5 līdz 12 procentiem lielāku, nekā vienmērīgi iestrādājot tādu pašu daudzumu cieto minerālmēslu.

Karbamīda un amonija salpetra šķīdums ir obligāti jāpielieto, jo to iespējams sagatavot ikvienā saimniecībā. Gatavošanas process ir šāds: stacionārā vai mobilā iekārtā iepilda nepieciešamo ūdens daudzumu, pēc tam intensīvi mehāniski maisot vai ar sūkni radot ūdens recirkulāciju, pievieno cietos komponentus, tos dozējot pēc tilpuma vai masas. Lai nodrošinātu maksimālu šķīšanas ātrumu, tvertnē vienlaicīgi, aptuveni vienādās masas attiecībās jāatrodas abiem cietajiem komponentiem. Tāpēc tos padod vienlaicīgi pa diviem vai pārmaiņus pa vienu transportieri. Maisīšanu turpina līdz komponentu pilnīgai izšķīdināšanai. Iegūtā produkta kvalitāti pārbauda ar aerometru. Ja KAS blīvums neatbilst prasībām, pievieno cietos komponentus jeb ūdeni. Sagatavošanas procesa laikā temperatūra tvertnē pazeminās, un tās ārējās sienas apsarmo. Šķīduma temperatūra pazeminās līdz mīnus 10 — 12°C. Lietot miglošanai to nedrīkst, jāļauj sasilt līdz apkārtējās vides temperatūrai. Šķīšanas procesu var paātrināt, pielietojot siltu ūdeni. Ja apkārtējais gaiss vēsāks par 10°C, jāsagatavo KAS-20, bet ja siltāks — KAS-25.

| Marka | Izejvielu daudzums kilogramos uz tonnu šķīduma | | |
|---|---|---|---|
| | ūdens | karbamīds | amonija salpetris |
| KAS-20 | 500 | 250 | 250 |
| KAS-25 | 400 | 300 | 300 |

Lai varētu virsmēslot ar KAS, pašlaik saimniecības intensīvi pārkārto tehniku šī šķīduma gatavošanai, uzglabāšanai un pievešanai. Tiek pārkārtota smidzinātāju OPŠ-15, OVT-1a ritošā daļa 1 800 milimetru platumā, bet klīrenss pacelts 700 milimetru augstumā.

Otrs svarīgs nosacījums, audzējot ziemājus pēc intensīvās tehnoloģijas, ir precīzi un laikus veikt sējumu kopšanu (cīņu pret nezālēm, kaitēkļiem, slimībām). Jaunums, ka intensīvi jācīnās pret slimībām — sakņu puvi, miltrasām, brūno, dzelteno un stiebru rūsu, septoriozi un fuzariozi, pielietojot iedarbīgus fungicīdus — fundazolu, bailetonu un tiltu, ko līdz šim netikām darījuši. Tāpēc arvien aktuāli kļūst meklējumi, cik iespējams apvienot dažādus sējumu kopšanas darbus. To prasa ekonomiskie aprēķini, cilvēku resursi un īsie apstrādes termiņi. Pareizi organizējot, sējumu kopšanu un virsmēslošanu ar slāpekli var apvienot.

Piemēram, ziemāju cerošanas un pilnas cerošanas fāzē ir vislielākā vajadzība apvienot vairāku preparātu izsmidzināšanu gan pret nezālēm, slimībām, sakņu puves ierobežošanai, gan insekticīdus laputs apkarošanai. Cerošanas beigu fāzē jau minēto triju pesticīdu maisījumam var pievienot retardantu, turu. Stiebrošanas sākuma fāzē iespējams apvienot tura un bailetona izsmidzināšanu. Ziemāju vārpošanas laikā, veicot trešo papildmēslošanu, ieteicams lietot fungicīdu tiltu vai bailetonu.

Visāda veida pesticīdu lietošana ir ļoti atbildīgs, precīzs, zināšanas prasošs darbs. Ikvienā saimniecībā vajadzīgs augu aizsardzības agronoms ar galvenā agronoma tiesībām, kurš varētu kompetenti risināt šos jautājumus, nesot pilnīgu atbildību par to savlaicīgu un pareizu izpildi. Citādi graudaugu ražas kāpināšanā panākumus nesasniegsim. Nedrīkstam arī aizmirst, ka kopējo sekmju pamatā ir precīza agrotehnika, sabalansēta augsnes mēslošana, agrotehniskie pasākumi nezāļu, slimību, kaitēkļu apkarošanai.

**J. KIVLENIEKS,**
**rajona agrorūpnieciskās apvienības galvenais agronoms**

## Mākslas dienas-86 * Mākslas dienas-86

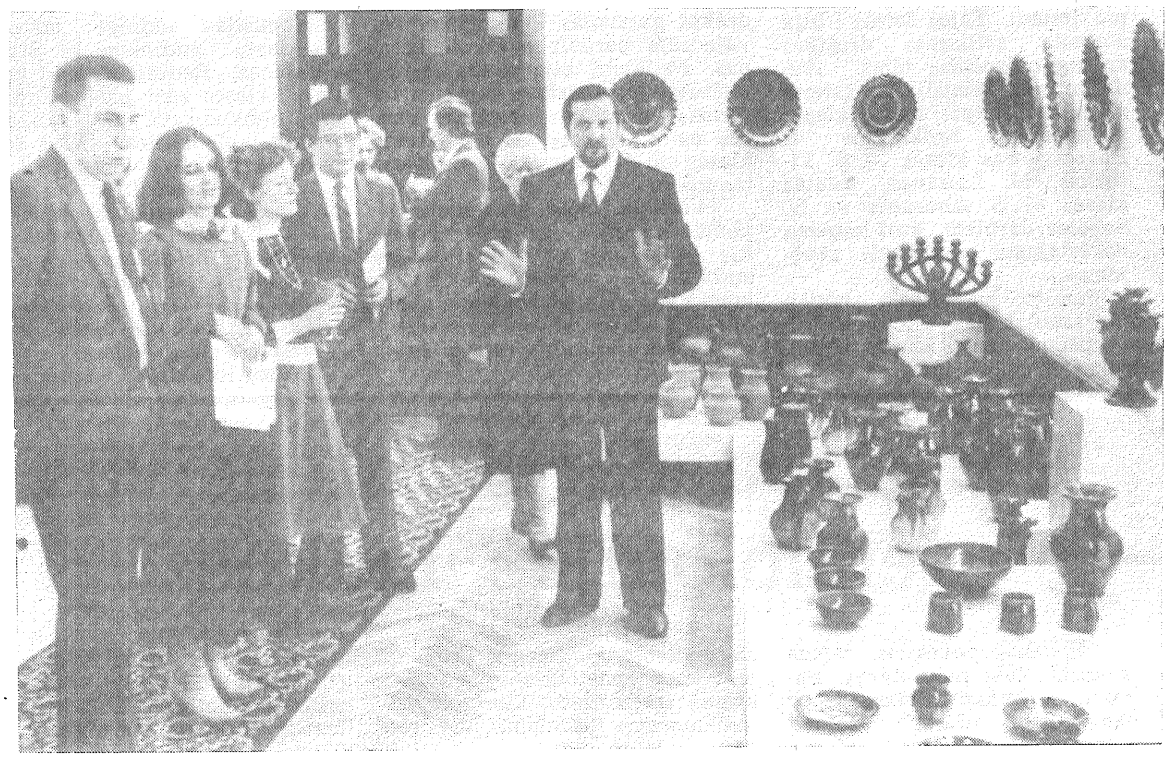

ATTĒLĀ: Latgales keramikas izstādi Gdaņskā atklāj Pēteris Ušpelis.

# MĀKSĻA NEPAZĪST ROBEŽAS

**Mākslas dienas — plašs kultūras pasākumu komplekss, kas pēc PSRS Mākslinieku savienības valdes iniciatīvas tiek organizēts ik gadus visā Padomju Savienībā. Mākslas dienas ir viens no nozīmīgākajiem mākslas propagandas veidiem. Tās parasti rīko aprīļa vidū, atzīmējot 1918. gada 12. aprīļa dekrēta izdošanu, kas ievadīja V. I. Ļeņina monumentālās propagandas plāna pasākumus. Ar devīzi «Mākslu masās!» Latvijā Mākslas dienas pirmo reizi sarīkotas 1959. gada 12. aprīlī. Mūsu novadā tās svinam kopš 1959. gada. Svētku sarīkojumus ievada Latgales Keramikas dienas.**

**Mākslas svētki — mākslinieki darbs, arī iepriekšējā posmā paveiktā izvērtējums un atskaite. Šoreiz — par izstādēm, kas tika organizētas pie tuvākiem un tālākiem kaimiņiem un kurās piedalījās Latgales keramiķi, starp tiem arī Mākslinieku savienības biedrs, Sīlajāņu keramiķis (tagad arī preilietis) Polikarps Čerņavskis. Pērnā gada Latgales mākslas svētku viesņa, Maskavas mākslas zinātniece J. Hohlova Latgales keramiķu darbus vērtēja šādi: «Tāpat kā katrā tautas mākslas veidā, arī Latgales keramikā ir vēroāma nacionālā rakstura izpausme: lietas it kā uzbur mums meistara tēlu — mierīgu, domīgu, ar lielu nopietnību un godprātību savu amatu kopjošu, jūtošu savu piederību dzimtajai pusei, nacionālajām tradīcijām».**

«Izstādes kolekcija patīkama ar savu nacionālo savdabību,» tā Latvijas PSR Mākslinieku savienības Latgales organizācijas izstādi (11 gleznotāji — 52 darbi, 2 keramiķi — melnās keramikas klāsts) raksturoja Viļņas Augstākajā partijas skolā februāra beigās Lietuvas PSR Mākslinieku savienības sekretāre I. Geņušene. «Sižeti tādi paši kā pie mums — cits zīmējumā, kompozīcijā, kolorītā. Spriežot pēc kataloga, ekspozīciju veido pārsvarā jaunu autoru darbi. Var atzīmēt augsto profesionālo līmeni, tāpat arī individuālo rokrakstu daudzveidību. Veiksmīgs ekspozīcijas izkārtojums.

Latgales novada keramiķu darbi svaigi skatās ar savu tradīciju pielietojumu, gadsimtu gaitā izauklēto klasiski disciplinēto monumentāli izsvaroto formu, pārdomātību atturīgajā dekorā».

Sadarbība ar Lietuvas PSR mākslinieki Latgales organizācijai izveidojusies jau pasen. Laika gaitā tā kļūst arvien aktīvāka, ciešāka. Lietuvas mākslinieku darbi ir bijuši izstādīti Latgalē, mūsējie savukārt — Telšos, Kauņā, Paņevežā, arī Viļņas Augstākajā partijas skolā. S. Šimkus — šīs skolas rektors — Latgales keramikas dienās viesojās pirms pāris gadiem. Tad arī radās doma par sadarbību ar novada mākslinieki. S. Šimkus sacīja: «Rūpējoties par vispusīgi attīstītas personības izveidi, lielu uzmanību veltām estētiskās audzināšanas jautājumiem. Pie mums ir uzstājušies daudzi ievērojami mākslas, kultūras un zinātnes darbinieki no visas Padomju Savienības. Plaši studējam arī Latvijas PSR ekonomiskās, sociālās, kultūras dzīves jautājumus. Tā formējam nākamajos ne tikai skatītājos un klausītājos, bet arī mākslas un kultūras dzīves vadītājos un organizētājos izpratni, pareizu pieeju mākslai, mākslas darbu radītājiem.»

◆

«...izstāde ir dzīva un autentiska, ne tā sauktā «banālā folklora». Proti, diezgan bieži folkloras formas cenšas atdzīvināt ar sen atmirušu formu, senu sastingušu motīvu, stilizāciju, kuri zaudējuši savu saturu, jēgu un kuros arvien mazāk un mazāk paliek autentisku elementu, kam būtu izšķiroša mākslas vērtība».

(Jozefs Kuševskis, «Dziennik Valtycki».)

Tāda ir viena no pirmajām atsauksmēm par Latgales keramikas izstādi Polijas Tautas Republikā Varšavas Padomju zinātnes un kultūras nama filiāles telpās Gdaņskā (ievērojams keramikas mākslas centrs) pagājušā gada nogalē. To organizēja PSRS un Polijas draudzības biedrības republikāniskā nodaļa kopā ar LPSR Mākslinieku savienības Latgales organizāciju. Novada keramiķu darbi tika un tiek iekļauti republikas lietišķās mākslas kopējās ekspozīcijās ārpus mūsu rajona robežām, bet šī izstāde — pirmā ilgākā laika periodā, kura izgāja pasaulē sevi apliecināt tikai ar sev vien piemītošām mākslinieciskām vērtībām.

Liela autoru atsaucība (1 000 darbi) deva iespēju kompetentajai žūrijas komisijai LPSR Nopelniem bagātās kultūras darbinieces I. Krolles vadībā veikt stingru atlasi, izvēloties izstādei 380 darbus un apmierināt vēlmi sniegt labu priekšstatu par podniecības lokālo īpašību saglabāšanu un izkopšanu šodien. Jasmuižas muzejs no savas kolekcijas laipni atvēlēja keramikas klasiķu — A. Paulāna, P. Vilcāna un arī A. Kāpostiņa darbus, kuru klāsts ienesa to īpašo pievilcību un savdabību, kas bija raksturīga podniecības aizsākumiem. Izstādi vadīja keramiķis P. Ušpelis. Viņš veica visu milzīgo organizatorisko darbu ekspozīcijas izveidē. Par iespaidiem Polijā P. Ušpelis saka:

«Pateicoties mūsu draugu precizitātei, labai darba organizācijai, ekspozīcija tika izkārtota un noformēta vienas dienas laikā. Izstādes atklāšanā piedalījās PSRS konsuls Gdaņskā L. Radionovs, vojevodistes kultūras nodaļas direktors M. Naimovičs un citi kultūras dzīves vadītāji, kā arī plašs mākslas cienītāju un tautas daiļamata zinātāju loks. Pēc izstādes atklāšanas tika demonstrēti kinožurnāli «Māksla» — par Latgales keramikas izstādi Maskavā 1982. gadā un par keramiķu Ušpeļu dzimtu. Tiku burtiski apbērts ar jautājumiem. Neparasta likās sakāpināta emocionalitāte pret atsevišķiem priekšmetiem, piemēram, svečturiem, kuruš veidojuši P. Čerņavskis, M. Reidzāns, A. Ušpelis (jaunākais) un citiem darbiem. Laikam šie priekšmeti poļu skatītāju pārsteidza ar savu savdabīgo krāšņumu, dekorativitāti un arī materiālu, jo, kā atzina skatītāji, māla svečturi pie viņiem nav pazīstami. Atzinību izpelnījās arī dekoratīvie šķīvji. Skatītājiem imponēja glazūru neparastība — harmoniski smalkie toņu sabalsojumi, mīkstās gleznieciskās pārejas, materiāla dabisko estētisko vērtību izcelšana — tas viss, pie kā mūsu skatītājs jau ir pieradis. Tika atzīmēts arī svēpētās keramikas (autori A. Bernāne, V. Voguls) pirmatnējais skarbums, trauku siltuetu izteiksmīgums, atturīgie, arheoloģiskajos izrakumos sastopamie motīvi rotājumā.

Pārsteidza lielā interese, arī organizatoriskā prasme. Jau otrajā dienā pēc izstādes atklāšanas presē parādījās recenzijas. Kā vēlāk noskaidrojās, tā nebūt nebija tradicionālā pieklājība pret atbraucējiem, bet patiesa, neliekuļota interese par tautas mākslu pie mums, kura izteikti stāv pretī šodien tik bieži saldinātajai modernajai, ar retrostilu elementiem veidotajai produkcijai.»

◆

**Pēteris Ušpelis atzīst, ka šāda veida ciemošanās lauj ne vien priecāties par paveikto, bet dod arī iespēju apzināties radošo potenciālu, liek nopietni padomāt par tām problēmām, kas šodien ir aktuālas novada keramikai. Ne jau velti beidzamajā laikā gadās dzirdēt domu par to, ka novada podniecība grib izskaistināties, greznoties, aiziet prom no paša materiāla diktētajām estētiskajām mākslinieciskajām vērtībām. Tām vērtībām, ar ko tieši Latgales keramika atšķiras no citu meistaru veidotās. Latgales keramiķus sagaida nopietns darbs, jo jau oktobrī paredzama viņu darbu izstāde Brēmenē (VFR).**

**Poļu mākslas zinātnieks Jozefs Kuševskis savu recenziju nobeidz ar vārdiem, kuri var izskanēt arī kā novēlējums:**

**«Vispatiesākie un oriģinālākie tautas mākslas darinājumi dzimst tur, kur civilizācija nav paspējusi saindēt daiļrades pirmavotus...».**

**I. VILČUKA,**

**mākslas zinātniece**

## VIETĒJO RADIORAIDĪJUMU PROGRAMMA

**17. aprīlī plkst. 12.40**

- Jaunumi.
- Sagaidot komunistisko sestdienas talku.
- Zinātne — ražošanai.
- Par skolēnu profesionālo orientāciju.

**Redaktora v. L. ZENKEVIČA**

## TV RIGA

15. APRĪLIS. 9.05 Ģeogrāfija 8. klasei. 9.35 Matemātika sešgadīgo bērnu apmācībai. 9.50 Moldāvijas televīzijas dokumentālā filma «Eju pie arāja». 10.05 Latviešu literatūrā 4. klasei. 10.35 Leņingradas televīzijas dokumentālā filma «Jaunā vecā māja». 11.05 Ceļu satiksmes noteikumi 5. — 6. klasei. 16.00 Raidījumu programma. 16.05 Ziņas. 16.10 «Lauki: cilvēki un darbi». Rostovas televīzijas studijas dokumentālā filma «Zelta vālīte». 16.30 Spēlē Latvijas PSR Tautas skatuves mākslinieks V. Zariņš un KPFSR Nopelniem bagātais skatuves mākslinieks M. Voskresenskis. 17.05 Skolēniem. M. Gorkija kinostudijas mākslas filma «Pusaudži Visumā». 18.30 Reklāma «Meža dziesma». 18.40 «Senais dancis». Dejo TDA «Liesma». 19.20 PSKP XXVII kongresa lēmumus — dzīvēl». 20.00 Informatīvā programma «Panorāma». 20.30 «Strādājam dārzā». 21.00 «Laiks». CT. 21.40 M. Gorkija un «DEFA». kinostudiju kopražojuma televīzijas mākslas filma «Kārlis Markss. Jaunības gadi». 2. sērija. 22.45 Ziņas. 22.55 Starptautiskās sacensības mākslas vingrošanā «Mākslas ritmi».

## CENTRĀLĀ TELEVĪZIJA I VISSAVIENĪBAS PROGRAMMA

15. APRĪLIS. 8.00 «Laiks». 8.40 «Nedēļas sports». 9.10 D. Koburns. «Kāršu spēle». V. Majakovska Maskavas Akadēmiskā teātra filma izrāde. 11.05 Ziņas. 14.30 Ziņas. 14.50 Dokumentālās filmas ««Lauras» noslēpums» pirmizrāde. 15.00 Pasaules čempionāts hokejā. ČSSR izlase — Zviedrijas izlase. Pārtraukumā — 16.30 — ziņas. 17.30 «Āfrikas dienvidi. Cīņa par brīvību pastiprinās». 18.00 «Tautas melodijas». 18.15 «Zinātne un dzīve». 18.45 «Šodien pasaulē». 19.00 VDR televīzijas mākslas filmas «Ernsts Tēlmanis» pirmizrāde. 1. sērija 21.00 «Laiks». 21.40 Televīzijas dokumentālās filmas «Padomju mākslas lappuses Literatūra un teātris» pirmizrāde. 9. filma. 22.50 «Šodien pasaulē».

## TV RIGA

16. APRĪLIS. 9.05 Krievu valoda 6. klasei. 9.35 Traktoru un automobiļu mācība PTV III kursa audzēkņiem. 10.05 Bioloģija 7. klasei. 16.00 Raidījumu programma. 16.05 Ziņas. 16.10 Leņingradas populārzinātnisko filmu studijas programma. 16.40 Bērnu TDA «Zelta sietiņš» koncerts. 17.40 Skolēniem. A. Brigadere. «Anneles bērnības ainas». Televīzijas uzvedums. 18.25 «Tīra zelta notis kas dos man...» J. Graubinam —100. 19.25 «Uzmanību, kvalitāte!» 19.45 «Rakstnieks un laikmets». 20.00 Informatīvā programma «Panorāma». 20.30 «Sieviete — māksliniece». 21.00 «Laiks». CT. 21.40 M. Gorkija un «DEFA» kinostudiju kopražojuma televīzijas mākslas filma «Kārlis Markss. Jaunības gadi». 3. sērija. 22.45 Ziņas. 22.55 Starptautiskās sacensības mākslas vingrošanā «Mākslas ritmi».

## CENTRĀLĀ TELEVĪZIJA I VISSAVIENĪBAS PROGRAMMA

16. APRĪLIS. 8.00 «Laiks». 8.40 «Celotāju klubs». 9.40 VDR televīzijas mākslas filma «Ernsts Tēlmanis». 1. sērija. 11.35 Ziņas. 14.30 Ziņas. 14.50 Dokumentālās filmas «Rudens svētki» pirmizrāde. 15.00 M. Gorkijs. «Amerikā». 15.35 «Stāsta mūsu korespondenti». 16.05 Ziņas. 16.10 «Senajā Sīrijas zemē». 16.35 «Sports un personība». 17.05 «...Līdz sešpadsmit un vecākiem» 17.50 Multiplikācijas filma «Kucēns un septiņi zoslēni». 18.00 «Strādnieku sapulce». 18.45 «Šodien pasaulē». 19.00 VDR televīzijas mākslas filmas «Ernsts Tēlmanis» pirmizrāde. 2. sērija. 21.00 «Laiks». 21.40 Kausu ieguvēju kausa izcīņa futbolā. Pusfināls. Prāgas «Dukla» — Kijevas «Dinamo». 23.10 «Šodien pasaulē».

## TV RIGA

17. APRĪLIS. 16.00 Raidījumu programma. 16.05 Ziņas. 16.10 Skolotājiem. «Skolu reformu īstenojot». 16.40 «Skanēj' kalni — skanēj' leias». Padomju Latvijas V skolu jaunatnes dziesmu un deju svētku laureātu noslēguma koncerts. 18.00 «Kinostāsti par dabu». 18.40 «Saruna pie apaļā galda». 19.20 Latvijas televīzijas koncertfilma «Klavieru duets — Nora Novika un Rafi Haradžanjans». 19.30 «Atturība — dzīves norma». 20.00 Informatīvā programma «Panorāma». 20.30 «Ekrāna jaunumi». 21.00 «Laiks». CT. 21.40 M. Gorkija un «DEFA» kinostudiju kopražojuma televīzijas mākslas filma «Kārlis Markss. Jaunības gadi». 4. sērija. Nobeigumā — ziņas.

## CENTRĀLĀ TELEVĪZIJA I VISSAVIENĪBAS PROGRAMMA

17. APRĪLIS. 8.00 «Laiks». 8.40 Mākslas filma «Trauksmīgā svētdiena». 10.25 Multiplikācijas filma «Kad nokusa sniegs». 10.35 VDR televīzijas mākslas filma «Ernsts Tēlmanis». 2. sērija 12.30 Ziņas. 14.30 Ziņas. 14.50 «Zinātnes un ražošanas vienotība». 15.10 Spēlē vijolnieks Marats Ahmetovs. 15.30 «Šaha skola». 16.00 Ziņas. 16.05 «Ekrānā — L. Kasiļa varoņi». Mākslas filma «Konduits». 17.25 Dokumentālās filmas «Afgāņu zemē» pirmizrāde. 18.15 «Mūsu dārzs». 18.45 «Šodien pasaulē». 19.00 Multiplikācijas filma. 19.10 «Pasaule un jaunatne». 19.45 Ziņas. 19.50 «V. I. Leņins. Dzīves lappuses». Televīzijas daudzsēriju filmas «Trauksmes un cīņu gadi: 1907 — 1917.» pirmizrāde. 1. filma «Kauja neizbēgama». 21.00 «Laiks» 21.40 «Par baletu». 22.55 «Šodien pasaulē».


**RĪGAS CEĻOJUMU UN EKSKURSIJU BIROJS**

aicina uz Ļeņingradu no 28. aprīļa līdz 4. maijam.

Uzturēšanās uz komfortabla motorkuģa «A. Uļjanov», kajītes ar visām ērtībām. Ļeņingradā paredzēta daudzveidīga ekskursiju programma. Ceļazīmju cena no 110 līdz 140 rubļiem.

No 8. līdz 14. maijam — ekskursiju programma pa Ļeņingradu, cietokšņa «Orešek» apmeklējums (ar motorkuģi). Ceļazīmju cena no 130 līdz 150 rubļiem.

Līdz Ļeņingradai un atpakaļ uz Rīgu tūristi brauc ar vilcienu.

**Aicinām piedalīties vecākus ar bērniem!**

Mūsu adrese: 226047, Rīgā, Smilšu ielā 10, realizācijas un reklāmas daļā. Tālruņi 211793, 228578.

Pieņem pieteikumus uz tūrisma braucieniem maijā un jūnijā ar motorkuģi «A. Popov» pa maršrutiem: **Ļeņingrada — Kiži — Ļeņingrada; Ļeņingrada — Valaamu salas — Ļeņingrada; Ļeņingrada — Valaamu salas — Kiži — Ļeņingrada.**


**NO ŠĪ GADA 16. APRĪĻA NOTEIKTS UGUNSBĪSTAMAIS PERIODS.**

Ugunsbīstamajā periodā aizliegts

**dedzināt veco zāli, atkritumus, kurināt ugunskurus bez mežrūpniecības saimniecības rakstiskas atļaujas.**

Ugunsdrošības noteikumu pārkāpēji tiks saukti pie atbildības.

**Mežrūpniecības saimniecības administrācija**

Viss nepazūd, kad, tēti,
kapu kalnā
Pār tevi vēsas smilšu saujas krīt,
Vēl paliek siltums, ko tu dzīvē
devi.
Un kaut kur dziļi sirdī sāpes mīt.
(A. Auziņš)

**Izsakām līdzjūtību Staņislavam Banušam, izvadot TĒVU smiltājā.**

Līvānu būvmateriālu un konstrukciju kombināta kolektīvs

Tas visskumjākais brīdis, kad
mātes sirds
Uz mūžu mūžiem pārtrūkst un
stājas.
(A. Vējāns)

**Izsakām dziļu līdzjūtību Robertam Kļavinskim sakarā ar MĀTES nāvi.**

Oškalna kolhoza kolektīvs

Vairs ciemos neatnākt pa dzimtās
zemes takām,
Jo vārti dzīvībai ir aizvērušies
ciet.
(J. Rūsiņš)

**Izsakām visdziļāko līdzjūtību Antoņinai Lempei un Eleonorai Ļuļakai, BRĀLI uz smiltāju izvadot.**

Preiļu rajona Valsts apdrošināšanas inspekcijas kolektīvs


Laikraksts «Ļeņina Karogs» iznāk otrdienās, ceturtdienās, sestdienās latviešu un krievu val.

«Ленина Карогс» («Ленинское знамя»). Газета Прейльского районного комитета Коммунистической партии Латвии и районного Совета народных депутатов на латышском языке, г. Прейли, Латв. ССР. Издательство «Звайгзне», г. Рига, ул. М. Горького, 105.

REDAKCIJAS ADRESE: 228250, Preiļos, Komjaunatnes ielā 1.

TĀLRUNI: redaktoram — 22059, redaktora vietniecei izdevumam krievu valodā un atbildīgajam sekretāram — 22154, redaktora vietniekam, lauksaimniecības un partijas dzīves nodaļām — 21996, rūpniecības un celtniecības nodaļai — 21759, vēstulu, sabiedrisko organizāciju un skolu dzīves nodaļai — 22203, informācijas nodaļai — 21769, fotokorespondentam — 21985, grāmatvedībai, uzziņām par sludinājumiem — 22305.

Tir. 13 452 eks. (latv. val. 9701 eks., krievu val. 3 751 eks.).
Laikraksts iespiests Latvijas PSR Valsts izdevniecību, poligrāfijas un grāmatu tirdzniecības lietu komitejas Daugavpils tipogrāfijā 228400, Daugavpilī, Valkas ielā 1.
Indekss 68169.
1 nos. iespiedloksne. Ofsetiespiedums.
Pas. 475.