VISU ZEMJU PROLETĀRIEŠI, SAVIENOJIETIES!

# LENIŅA KAROGS

CETURTDIEN, 1986. GADA 16. OKTOBRĪ
Nr. 124 (5508)

LATVIJAS KOMUNISTISKĀS PARTIJAS PREIĻU RAJONA KOMITEJAS UN PREIĻU RAJONA TAUTAS DEPUTĀTU PADOMES LAIKRAKSTS

Iznāk kopš 1950. gada aprīļa. Maksā 3 kap.

# PĀRKĀRTOŠANĀS LAIKS

PARTIJAS DZĪVE

Šī gada augustā un septembrī visās partijas grupās, kā arī cehu organizācijās un pirmorganizācijās, kurās nav partijas komiteju un biroju, notika pārskata un vēlēšanu sapulces. Tajās komunisti vērtēja, kā norit partijas vadības formu un metožu, visa partijas politiskā un saimnieciskā darba pārkārtošana rajonā atbilstoši partijas stratēģijai par mūsu valsts sociāli ekonomiskās attīstības paātrināšanu, kuru izstrādāja PSKP XXVII kongress un PSKP Centrālās Komitejas jūnija (1986. g.) plēnums. Pārskata un vēlēšanu sapulcēs tika analizēti partijas organizāciju un komunistu darbības rezultāti pēckongresa periodā, noteikti konkrēti uzdevumi, kas veicami turpmāk.

Pārskata ziņojumos un komunistu runās debatēs liela vieta bija ierādīta tam, kā tiek īstenoti partijas un valdības lēmumi par alkoholisma un žūpības apkarošanu, cīņas pastiprināšanu pret bezstrādes ienākumiem. Īpaši bija akcentēta nepieciešamība katram komunistam ar personisko paraugu sekmēt kārtības un disciplīnas nostiprināšanu visos iecirkņos.

Sapulču gaitā komunisti lielu uzmanību pievērsa idejiskās audzināšanas līmeņa tālākai paaugstināšanai, īpaši jaunatnes vidū. Skolu partijas pirmorganizācijas analizēja skolu reformas īstenošanas gaitu, trūkumus, kas tiek pieļauti šajā jomā, noteica ceļus to novēršanai. Īpaša vērība tika piegriezta pedagogu kolektīvu uzdevumiem darba un tikumiskās audzināšanas, kā arī skolēnu profesionālās orientācijas tālākai pilnveidošanai.

Sapulcēs tika izvirzīti uzdevumi, kuri jāveic, lai īstenotu PSKP Centrālās Komitejas lēmumu «Par darbaļaužu politiskās un ekonomiskās izglītības organizēšanu 1986.—1987. gadā», uzlabotu darbu ideoloģisko kadru izraudzīšanā.

Sapulču gaitā, kā arī tajās pieņemtajos lēmumos svarīga vieta ierādīta arī jautājumiem, kas saistīti ar partijas rindu tālāku nostiprināšanu, prasību paaugstināšanu pret jaunajiem komunistiem, kad viņi iziet PSKP biedru kandidātu stāžu. Noteikti pasākumi, lai uzlabotu pieņemto lēmumu izpildes kontroli.

Lielākajā daļā partijas organizāciju pārskata un vēlēšanu sapulces noritēja lietiški, tajās piedalījās lielum lielais vairums uzskaitē esošo komunistu, viņi aktīvi uzstājās debatēs. Izteikti ierosinājumi partijas organizāciju iekšējās dzīves un saimnieciskās darbības aktivizēšanai, kritiskās piezīmes par atsevišķiem trūkumiem. Pavisam pārskata un vēlēšanu sapulcēs komunisti izteica 104 priekšlikumus un kritiskās piezīmes. Visi ierosinājumi apkopoti, patlaban tiek kontrolēta to īstenošana, gādāts, lai par izpildes gaitu tiktu regulāri informēti komunisti.

Pārskatu un vēlēšanu gaitā tika pilnveidota partijas rajona organizācijas struktūra. Sakarā ar agrofirmas «Krasnij Oktjabrj» izveidošanu likvidētas partijas pirmorganizācijas Preiļu siera rūpnīcā, linu fabrikā un cietes rūpnīcā. Siera rūpnīcā un linu fabrikā nodibinātas cehu organizācijas, bet cietes rūpnīcā — partijas grupa. Minētie uzņēmumi, kā zināms, tika iekļauti agrofirmas sastāvā.

Lai uzlabotu partijas organizatorisko darbu un sekmētu rajona veselības aizsardzības iestāžu kopējo uzdevumu risināšanu, likvidēta Līvānu zonālās slimnīcas partijas pirmorganizācija. Šeit izveidota partijas grupa, kura iekļauta rajona centrālās slimnīcas partijas pirmorganizācijas sastāvā.

Sakarā ar to, ka Raiņa kolhozā ir mazāk nekā piecdesmit komunistu, te likvidētas cehu organizācijas un to vietā izveidotas divas partijas grupas.

Partijas rajona komiteja pastāvīgi kontrolēja pārskatu un vēlēšanu gaitu. Rajona komitejas aparāta darbinieki partijas pirmorganizāciju un cehu organizāciju sekretāriem, partijas grupu darba organizatoriem sniedza praktisku palīdzību sapulču sagatavošanā. Pārskata un vēlēšanu sapulcēs piedalījās partijas rajona komitejas sekretāri, partijas rajona komitejas locekļi un aparāta darbinieki, Līvānu eksperimentālā māju būves kombināta koka skaidu plākšņu ceha partijas organizācijas sapulcē bija ieradies Latvijas PSR Valsts agrorūpnieciskās komitejas priekšsēdētājs K. Špoģis.

Pārskatu un vēlēšanu laikā nostabilizējies vēlētā aktīva sastāvs.

Nomainīti tikai četri partijas pirmorganizāciju sekretāri un divi partijas grupu darba organizatori.

Aizvadītā pārskatu un vēlēšanu kampaņa atklāja arī atsevišķus trūkumus tās sagatavošanā un norisē. Piemēram, zemā organizatoriskā līmenī, bez pienācīgas komunistu aktivitātes pārskata un vēlēšanu sapulce noritēja «Lauktehnikas» rajona apvienības 1019. autotransporta uzņēmumā. Partijas grupas darba organizators L. Ustinovs bezatbildīgi izturējās pret sapulces sagatavošanu. Arī pārskata periodā grupa bija pasīva. Apvienības partijas organizācija tagad veic pasākumus, lai uzlabotu un aktivizētu grupas darbību atbilstoši šodienas prasībām.

Patlaban partijas pirmorganizācijās notiek pārskata sapulces. Pārskatu un vēlēšanu kampaņa turpinās rajona komjaunatnes un arodbiedrību organizācijās. Šajās sapulcēs piedalās partijas rajona komitejas locekļi un aparāta darbinieki.

Latvijas KP rajona komiteja arī turpmāk rūpēsies par vēlētā aktīva apmācīšanu, lai tas pilnībā apgūtu darba stilu un metodes, kas nepieciešamas pārkārtošanās apstākļos, gādās par komunistu avangarda lomas celšanu, darba kolektīvu mobilizēšanu sekmīgai divpadsmitās piecgades pirmā gada plānu un sociālistisko saistību izpildei.

**V. NAGLINSKA,**
**Latvijas KP rajona komitejas organizatoriskā darba nodaļas vadītāja**

# Novērst kodolkatastrofas draudus

11. un 12. oktobrī Islandes galvaspilsētā Reikjavikā notika PSKP Centrālās Komitejas ģenerālsekretāra M. Gorbačova tikšanās ar ASV prezidentu R. Reiganu. Tā notika pēc mūsu valsts vadītāja iniciatīvas.

Laika posmā, kas pagājis kopš iepriekšējās tikšanās Ženēvā, PSRS uzstājās ar plašu miera nostiprināšanas un kodolatbruņošanās programmu, nāca klajā ar konkrētiem priekšlikumiem, tajā skaitā — pagarinot četras reizes kodolizmēģinājumu moratoriju.

Arvien vairāk amerikāņu iestājas par kodolbruņošanās ierobežošanu, un ASV prezidentam ar to jārēķinās. Šī gada novembrī, kā zināms, notiks ASV kongresa pārstāvju palātas vēlēšanas un daļēji — senāta vēlēšanas. Drīz sāksies arī prezidenta vēlēšanu kampaņa — Reigana pilnvaru laiks prezidenta postenī beidzas 1988. gadā. Tāpēc ASV administrācija būs spiesta rēķināties ar pasaules tautu protestu pret bruņošanās sacensības turpināšanos, un cerams, ka tā, neskatoties uz pastāvošajām domstarpībām, turpinās dialogu par atbruņošanos.

PSKP Centrālās Komitejas ģenerālsekretāra M. Gorbačova un ASV prezidenta R. Reigana tikšanās vēlreiz apliecināja mūsu valsts gatavību izmantojot jebkuru iespēju novērst kodolkatastrofas draudus, meklēt ceļus miera un tautu drošības tālākai nostiprināšanai.

**N. IVANSONS,**
**Līvānu būvmateriālu un konstrukciju kombināta ķieģeļu apdedzinātājs**

# Dzīvības liesmai degt!

Bērnu acis pasaulē raugās. Ar izbrīnu, ar vaicājumu, ar smieklu dzirksti, reizēm — ar sāpju ēnu. Bet katru dienu šajās acīs dzīvības liesma deg.

Tādus es redzu savas sestās klases skolēnus, tādi ir bērni visā pasaulē. Dzīvībai dzīvot! Un nav lielākas gudrības kā dzīvību kopt. Tās dēļ ir vērts visgrūtākos ceļus iet.

Bet šodien pasaulē vēl zeļ naida un aizdomu nezāļu sēklas, varbūt kāda roka ir gatava atvērt durvis atoma nāvīgajam spēkam. Un tomēr es neticu, ka cilvēces liktenis tik ļauns varētu būt.

Mūsu valsts dara visu, lai sargātu dzīvības liesmu, PSKP Centrālās Komitejas ģenerālsekretārs M. Gorbačovs — mūsu zemes vēstnesis — tur, tālajā Islandē, bija, lai meklētu saprāta ceļu ar tiem, kas vēl lolo neprāta cerības.

Kaut rītdiena būtu, kaut miljoniem cilvēku rokas saslēgtos kopā un atņemtu iespēju neprāšiem noteikt cilvēces liktenusi

**J. VILMANE,**
**PSRS Tautas skolotāja**

# Saprāta uzvara nav novēršama

Visi labas gribas cilvēki ar cerībām sekoja notikumiem Islandes galvaspilsētā Reikjavikā. Un, lūk, divu lielvalstu vadītāju tikšanās beigusies. Mūsu kolhozniekī, rūpnīcu strādnieki un kalpotāji, tāpat kā visi darbaļaudis, saprot, ka ne visu iespējams atrisināt uzreiz, ka jāņem vērā dažādi apstākļi un izveidojusies situācija pasaulē. Un tomēr no tikšanās mēs gaidījām vairāk. Un ne jau mūsu vaina, ka tā nedeva praktiskus rezultātus.

Visa mūsu tauta, tajā skaitā arī agrofirmas «Krasnij Oktjabrj» darba darītāji, atbalsta partijas politisko līniju, tās mērķtiecību un nesatricināmību, kas vēlreiz tika demonstrēta Islandē. Preses konferencē, kas notika tūlīt pēc tikšanās beigām, PSKP Centrālās Komitejas ģenerālsekretārs M. Gorbačovs, raksturojot situāciju, atzīmēja, ka mūsu valsts delegācija darījusi visu, lai palīdzētu veidot jaunu domāšanu kodollaikmetā. Tādas domāšanas dīgļi, kā viņš uzsvēra, jau redzami, neskatoties uz to, vai ASV to grib vai negrib. Pasaules tautas labi saprot: miera saglabāšana uz mūsu planētas ir katra saprātīgi domājoša cilvēka rokās.

Padomju delegācijas vadītājs Reikjavikā skaidri un nepārprotami parādīja padomju cilvēku, visu miermīlīgo tautu centienus nodrošināt mieru. Mūsu partija un valsts stingri stāvēs savās pozīcijās. Drošības un sadarbības problēmas šodien kā vēl nekad agrāk kļuvušas aktuālas visā pasaulē. Padomju cilvēki zina, ka uz mūsu valsti šodien ar cerībām raugās visas planētas tautas, arī ASV tauta.

Ar savu darbu mēs vēl neatlaidīgāk stiprināsim mūsu Dzimtenes varenību. Kolhoza «Krasnij Oktjabrj», siera rūpnīcas, linu fabrikas un citu agrofirmas struktūrvienību darbaļaudis ir apņēmības pilni strādāt vēl neatlaidīgāk, vēl vairāk nostiprināt disciplīnu un kārtību katrā kolektīvā. Sekmīgi noslēdzot saimniecisko gadu, domājam par nākamo.

Patlaban it visur notiek tikšanās Reikjavikā rezultātu apspriešana un kopīgais atzinums ir vienprātīgs: mūsu pozīcijas ir nesatricināmas, mūsu spēks ir pašaizliedzīgā darbā savas Dzimtenes labā.

**R. KAVINSKIS,**
**agrofirmas «Krasnij Oktjabrj» ģenerāldirektors, Sociālistiskā Darba Varonis**

*Kolhoza «Rīts» mehanizatori šoruden mehanizēti novāca kartupeļus un lopbaribas bietes. Te īpaši jāuzteic lopbaribas biešu mehanizētā posma vadītājs Jānis Brūvers. Bet kartupeļu novākšanā ar kombainiem teicami strādāja mehanizatori Jānis Labinskis un Imants Svirksis.*

*Patlaban galvenā uzmanība saimniecībā pievērsta rudens aršanas sekmīgai pabeigšanai. Rudens aršanā kolhoza «Rīts» ļaudis šogad ir vieni no labākajiem rajonā. Par to saimniecībā vislielāko paldies saka mehanizatoriem Pēterim Vaivodam un Ēvaldam Urbānam. Pirmais līdz 10. oktobrim bija apvērsis 249 hektārus, otrais — 157.*

*ATTĒLOS: kolhoza «Rīts» labākie zemes arāji — mehanizatori Pēteris Vaivods (attēls pa labi) un Ēvalds Urbāns.*

*I. SILICKA foto*

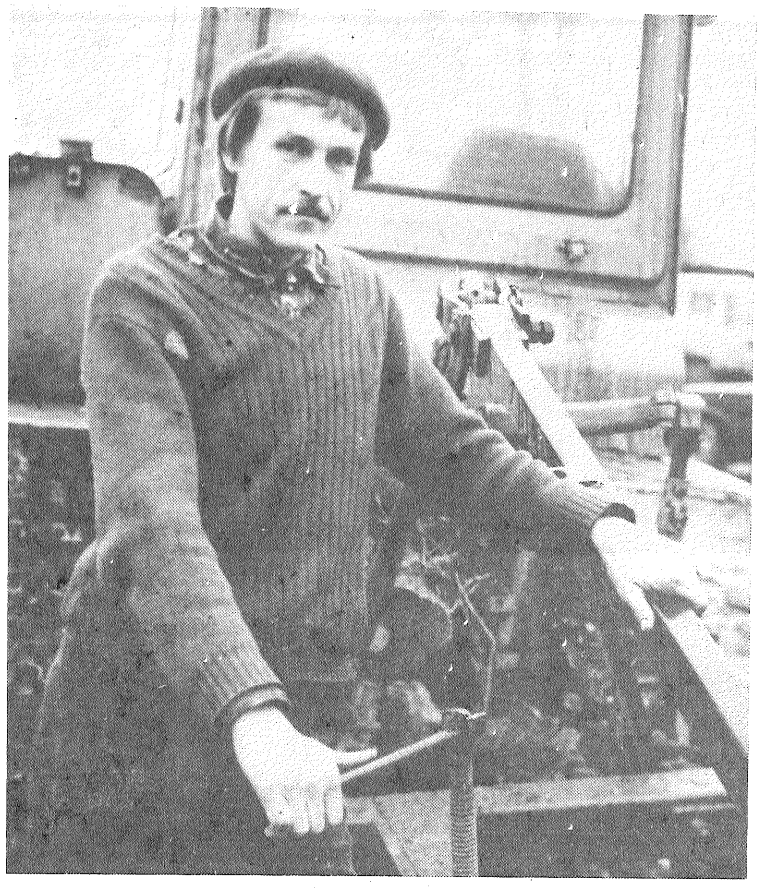

KOMJAUNATNES KONFERENCES DELEGĀTI

# Sabiedrisks cilvēks

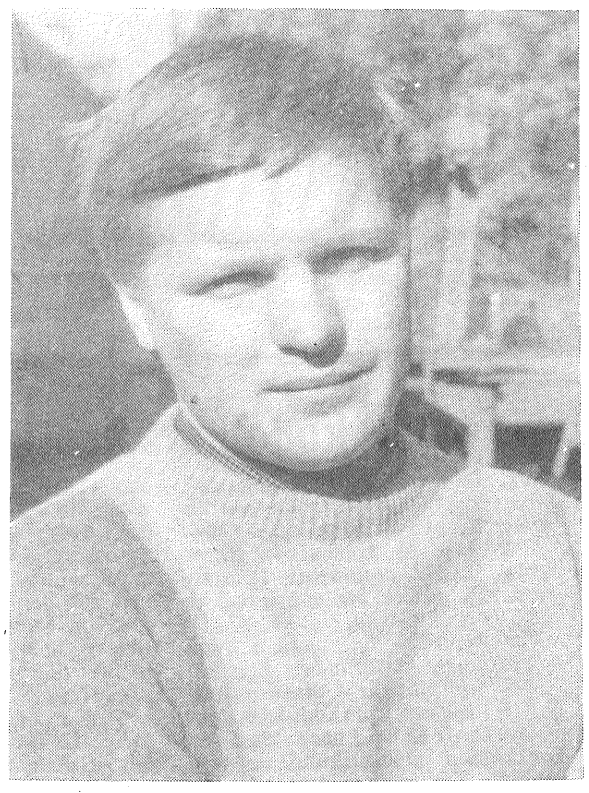

Komjaunietim Andrejam Solovjovam ir laba specialitāte. Viņš ir autoelektriķis un nodarbojas ar mašīnu tehnisko apkopi. Viņa un pārinieka V. Martinova pārziņā ir viss «Lauktehnikas» rajona apvienības autoparks, kā arī daļa siera rūpnīcai un «Agroķīmijas» rajona apvienībai piederošo mašīnu.

Elektroierīču profilaktiskais remonts principā nav sarežģīts, bet, ja gadās kāda ķibele, tad galva ir jāpalauza. Tomēr Andrejs mīl sarežģītāku darbu, uzskatot, ka tas, kas viegli nāk, ir mazāk vērtīgs.

Autovadītāji bieži vien lūdz palīdzību tieši no Andreja, zinot ka viņš izdarīs visu, ko vajag. Kopā ar savu darba biedru puisis ieviesa vairākus racionalizācijas priekšlikumus darba apstākļu uzlabošanā.

Un vispār A. Solovjovs ir sabiedrisks cilvēks, kurš viegli atrod kopīgu valodu ar saviem darba biedriem, labprāt dalās savos iespaidos par redzēto un dzirdēto, protams, par interesanto. Labprāt uzklausa arī citus, atbilstoši reagē uz visiem notikumiem kolektīva dzīvē, pats tajā aktīvi piedalās.

Sevišķi tuva Andrejam ir apvienības komjauniešu dzīve, viņš pats aktīvi piedalās sporta pasākumos un jaunatnes vakaros. Puisim būs ko pastāstīt komjaunatnes rajona organizācijas konferencē, par kuras delegātu viņš ievēlēts.

**S. PETROVA**

**ATTĒLĀ: Andrejs Solovjovs.**

**J. SILICKA foto**

*Visi uz sestdienas talku!*

# Piedalīsimies savas pilsētas labiekārtošanā!

18. oktobrī Preiļos notiks sestdienas talka rajona centra labiekārtošanā. To organizē saskaņā ar Latvijas KP rajona komitejas un rajona Tautas deputātu padomes izpildkomitejas lēmumu.

Sestdienas talkā piedalīsies rūpniecības uzņēmumu, organizāciju un iestāžu darbaļaudis, skolēni, pensionāri — visi, kas mīl savu pilsētu, kam rūp tīrība un kārtība tajā.

Šajās dienās notiek gatavošanās šim pasākumam, kuram ir liela nozīme visas pilsētas dzīvē. Izraudzītas atbildīgās amatpersonas, kuru pienākums ir gādāt par talkas sekmīgu norisi, noteikti darba apjoms un iecirkņi, tiek gatavots nepieciešamais inventārs un transports atkritumu izvešanai.

Talkas laikā nepieciešams novākt nokritušās lapas, notīrīt no ielām un ietvēm visu, kas traucē transporta un gājēju kustību. Jāsakārto uzņēmumu, organizāciju, iestāžu un skolu, dzīvojamo namu teritorija. Lai talka noritētu organizēti, lai tajā visi varētu sekmīgi strādāt, par to jāgādā saimnieciskajiem vadītājiem, partijas, komjaunatnes un arodbiedrību organizācijām.

Preiliešiņ! Aktīvi piedalīsimies savas pilsētas labiekārtošanā!

# Apbalvojumi darba veterāniem

Latvijas PSR Augstākās Padomes Prezidijs ar medaļu «Darba veterāns» mūsu rajonā apbalvojis

**LĪVĀNU EKSPERIMENTĀLĀS BIOĶĪMISKĀS RŪPNĪCAS**

strādniekus Annu **Petrušķeviču**, Jefimu **Petrovu**, Andreju **Petrovu**, Andri **Pupiņu**, Viktoru **Rjabčikovu**, Annu **Salenieci**, Ritu **Sauku**, Leonīdu **Skuteli**, Ilmāru **Smilgzdrīvu**, Marapiju **Smirnovu**, Mariju **Svenci**, Taisiju **Stepanovu**, Vladimiru **Ūbeli**, meistarus Otīliju **Rudzāti** un Nikolaju **Smirnovu**, laboratorijas priekšnieku Gunti **Udrovski**, enerģētiķi Jāzepu **Ūgaini**, tehniķi Ludmilu **Smirnovu** un ceha priekšnieci Margaritu **Endzeli**;

**RAJONA TAUTAS TIESĀ** — tautas tiesas priekšsēdētāju Jāni **Sviklinu**.

# VECĀKU KOMITEJĀM — PLAŠS DARBALAUKS

Skolās veicamo pārmaiņu pamatdokumentā — reformā ne maza nozīme veltīta tādai svarīgai lietai kā sadarbības starp skolu, vecākiem un darba kolektīviem stiprināšanai. Šādas sadarbības formas izveidojušās arī mūsu rajonā, — skolēniem un vecākiem patīk dažādu profesiju dinastiju vakari, ik mēnesi skolās notiekošajās veselības dienās nereti organizatoriskajos pasākumos iesaistās tēvi un mātes. Par lieliem svētkiem skolās kļuva 4. maijs, kad uz vieglatlētikas sacensībām un stafeti ieradās daudz vecāku. Interesantas ģimeņu sacensības notika Priekuļu astoņgadīgajā skolā, Līvānu 1. vidusskolā.

Tomēr, rīkojot šos nenoliedzami derīgos un interesantos pasākumus, nereti izpaliek individuālais darbs ar ģimenēm. Šim nolūkam katrā skolā ir bērna tiesību aizsardzības sabiedriskais inspektors, kura pienākumos ietilpst nelabvēlīgo ģimeņu noskaidrošana, kā arī to bērnu noteikšana, kam nepieciešama valsts materiālā palīdzība.

Abās rajona pilsētās, kā arī katrā ciemā darbojas sabiedriskās nepilngadīgo lietu inspekcijas, kurās ietilpst arī skolotāji. Tiek kontrolētas nelabvēlīgās ģimenes, atbilstoši grafikam notiek reidi. Preiļos šīs komisijas sēdēs izskatīja Jevstigņejevu, Deņisovu un citu ģimeņu lietas. Par šādām ģimenēm tiek ziņots attiecīgajiem darba kolektīviem. Piemēram, «Agroķīmijas» rajona apvienībai tika ziņots par izskatītajām vecāku Deņisova un Malika lietām.

Tikai ar iedarbošanos uz nelabvēlīgajām ģimenēm vien nedrīkst aprobežoties skolas un vecāku darbs. Jāuzlabo viss jauniešu sagatavošanas ģimenes dzīvei komplekss, jācenšas nostiprināt jaunās ģimenes, lai tās nenonāktu līdz laulības šķiršanai, jāuzlabo jauno vecāku pedagoģiskā apmācīšana. Tāpēc vecāku sapulcēs viņi jāiepazīstina ar teorētiskām atziņām par pedagoģiju un psiholoģiju, ar attiecīgu literatūru, jākonsultē. Jāpanāk, lai starp pedagogiem un vecākiem nodibinātos labvēlīga savstarpējas saprašanās, jaunrades atmosfēra.

Vecāku un skolas pastāvīga sadarbība nenozīmē arī tikai saimniecisku uzdevumu veikšanu no vienas puses un norādījumus «pieņemt mērus» no otras puses. Jāpanāk, lai vecāki piedalītos svarīgu pedagoģisku problēmu risināšanā, skolēnu brīvā laika aizpildīšanā: organizētu mikropulciņus mājās, kur bērniem mācītu rokdarbus, konstruēšanu, filmēšanu, fotografēšanu. Piemēram, skolēni vakaros nāk un piedalās kinoamatieru nodarbībās, kuras vada Ā. Akmanis.

## *Skolu reformas soļi*

Gribas pastāstīt par Līvānu 1. vidusskolas sadarbību ar vecāku komiteju, kura ļoti sekmīgi strādā tieši pēdējos gados. (Tas, bez šaubām, direktores A. Ņikitovas nopelns.) Komitejas darbs rit četros sektoros: darbam ar ārpusskolas iestādēm, apzinīgās disciplīnas, mācību un saimnieciskajā. Piemēram, mācību sektora, kam, protams, ierādāma galvenā vieta, locekļi regulāri ierodas skolā un pārbauda mājas darbu izpildi, kā skolēni sagatavojušies stundām, vai ir visi nepieciešamie mācību līdzekļi. Pirms dažiem gadiem uzņēmumos, kur strādā Līvānu 1. vidusskolas audzēkņu vecāki, regulāri tika ziņots par ceturkšņu atzīmēm. Sākot ar pērno gadu, vecāku darba kolektīvs par tām tiek informēts jau iepriekš, ceturkšņu vidū, kad vēl ir iespējams ietekmēt savas atvases iziet «finiša taisnē» bez divniekiem. Piemēram, pērn, aprīlī, pēc laikus veiktas iedarbošanās daudzi astotklasnieki, līdz tam — potenciāli nesekmīgie, trešo ceturksni beidza apmierinoši. Nesekmīgo bērnu vecākus «audzina» vai nu partijas pirmorganizācija, sieviešu padome vai kāda cita organizācija, kā nu kurā darba kolektīvā. Galvenais — rezultāts sasniegts. Starp citu, pēc vecāku komitejas priekšlikuma nesekmīgo audzēkņu vecākiem var nepiešķirt prēmiju. Mācību sektoru veiksmīgi vada Dz. Kirdeiko no Līvānu eksperimentālās bioķīmiskās rūpnīcas.

Pie interesantiem vērojumiem nonākuši sektora «Darbs ar ārpusskolas iestādēm» locekļi. Regulārajos reidos pie skolēniem uz mājām ir nācies piedzīvot, ka vienā otrā ģimenē vecāki šādu apciemojumu pat neuzskata par tik svarīgu, lai pārtrauktu iesākto nodarbošanos, vai arī pēc pulksten 21.00 nezina pateikt, kur tobrīd atrodas viņu atvase... Vairākās ģimenēs starp bērniem, sevišķi vecāko klašu zēniem, un vecākiem nav sirsnīgas saprašanās. Audzēkņu uzvedība pārbaudīta Līvānu stikla fabrikas diskotēkās. Skolas sarīkojumos, kur agrāk viens otrs atļāvās ierasties, iemalkojis ko reibinošu, nu vairs tādi gadījumi nav bijuši, kopš šeit ikreiz ir vecāku komitejas pārstāvji. Minēto sektoru vada S. Baufale — eksperimentālās bioķīmiskās rūpnīcas pārstāve, aktīvi te darbojas arī sētniece A. Upeniece.

Reizi ceturksnī vecāku komitejas sēdēs katrs sektors sniedz atskaiti, un ziņojums ir bagāts A. Novokšanovam no eksperimentālā māju būves kombināta — saimnieciskā sektora vadītājam. Novadpētniecības istaba, stendi — viņa personīgā darba rezultāts. Fotomateriāls — vecāku komitejas locekļa V. Bogdanoviča no bioķīmiķu rūpnīcas (viņš vada arī fotopulciņu skolā) un skolotāja V. Rimšas veikums. Krievu valodas kabineta iekārtošana 1.—3. klasēm, līdzdalība skolas sagatavošanā jaunajam mācību gadam. O. Steinbergs, stikla fabrikas pārstāvis, samontēja krēslus un galdus skolas ēdnīcā, vecāki sakārtoja arī sešgadīgo audzēkņu guļamtelpu.

Vecāku komitejas aktīvo darbošanos rosina tās priekšsēdētāja J. Ugaiņa (eksperimentālā bioķīmiskā rūpnīca) enerģija un izdoma. Viņš aizvien piedalās arī pedagoģiskās padomes sēdēs un pēc tam ar tās gaitu un lēmumiem iepazīstina vecāku komiteju.

Aktīvi strādā arī apzinīgās disciplīnas sektora vadītāja J. Kozlova no Līvānu stikla fabrikas.

Darba formu bagātināšanai šogad skolā nolemts izveidot tēvu padomi. Šī darba forma paredzama galvenokārt grūti audzināmo pusaudžu ietekmēšanai.

Bet sestdiena ikreiz Līvānu 1. vidusskolā ir atvērto durvju diena vecākiem.

Runājot par vecāku komitejām rajona skolās, pozitīvi jāpiemin arī Priekuļu astoņgadīgās skolas veikums šajā jomā.

Kopīgam rezultātam — garīgi un fiziski stipram jaunajam cilvēkam — nepieciešams kopīgs darbs.

**V. KARPUŠENKO,**
**rajona izglītības nodaļas metodiķe**

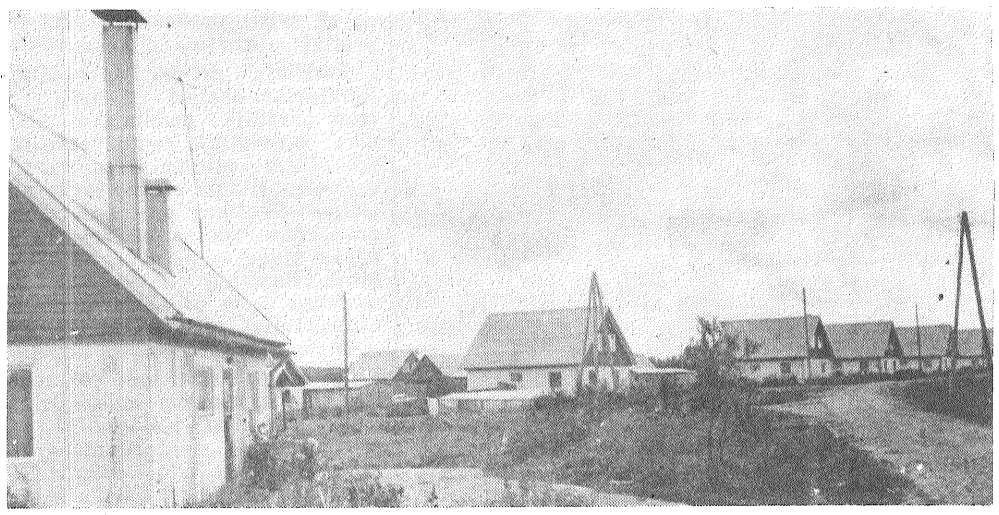

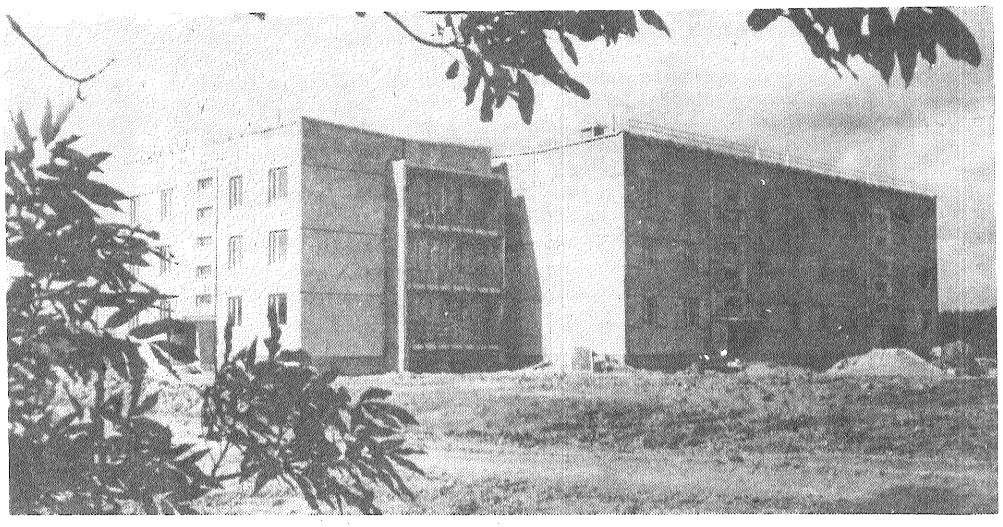

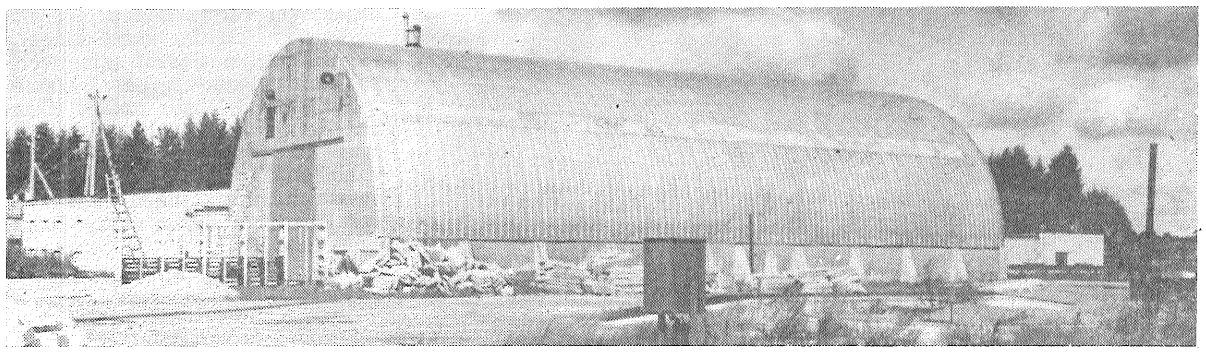

*Kolhozā «Nākotne» pēdējos gados plaši izvērsusies celtniecība. Saimniecībā atteikušies no divu iepriekšējo centrū — Rauniešu un Lipušku — paplašināšanas un veido jaunu galveno ciematu Sutros. Te ir astoņgadīgā skola, skaista apkārtne. Patlaban jau iezīmējušās jaunā ciemata kontūras.*

*Uzbūvētas 20 Līvānu mājiņas, šogad nodos ekspluatācijā 27 dzīvokļu māju, kurā izvietosies arī telefona centrāle. Uzcelta katlu māja, inženiertehniskie tīkli, tehnisko apkopju punkts, kur būs arī klase vietējās skolas skolēnu praktiskajām nodarbībām. Izvērsusies individuālā celtniecība. Nākamgad plānots uzbūvēt kluba — kantora ēku.*

*ATTĒLOS: Līvānu EMBK ražotās mājas Sutros veido ielu; topošā 27 dzīvokļu māja; jaunais tehnisko apkopju punkts.*

*J. SALNAVIEŠA foto*

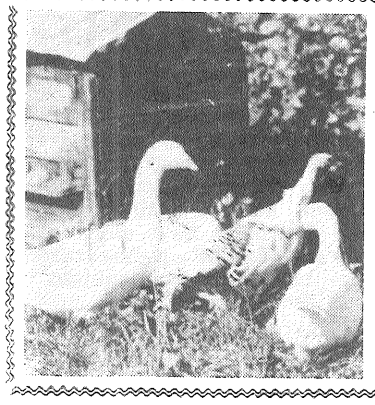

# LOPKOPĪBA — TRIECIENDARBA FRONTE LAUKOS

## RAJONA FERMU DARBINIEKU VEIKUMS ŠĪ GADA DEVIŅOS MĒNEŠOS

## Atbildīgs cēliens

LABI zināms, ka lopu ziemošana ir ārkārtīgi atbildīgs cēliens lopkopju darbā. Atbildīgs arī tautas kontroles rajona komitejai, tās posteņiem un grupām. Gatavošanos lopu ziemošanai mēs sākām kontrolēt vēl pirms to turēšanas kūtīs. Uzmanība tika pievērsta tam, kā saimniecībās rit fermu telpu, tehnoloģisko iekārtu, mehanizācijas līdzekļu, virtuvju un barības noliktavu remonts. Tautas kontrolieri iepazinās arī ar fermu sadzīves telpu stāvokli, ar lopkopju darba un atpūtas apstākļiem.

Pārbaude liecināja, ka atsevišķu saimniecību vadītāji nerūpējas par gatavošanos ziemai. Piemēram, K. Marksa kolhozā pārbaudes dienā nebija pat fermu remontgrafika, nebija atbildīgā par remontdarbu organizēšanu. Īsi sakot, šis darbs bija atstāts pašplūsmai. Tautas kontroles grupas priekšsēdētāja L. Vasiļonoka nespēja principiāli izvirzīt šo jautājumu kolhoza valdē. Tādēļ nācās remontdarbu neapmierinošo gaitu izskatīt tautas kontroles rajona komitejas sēdē. Saimniecības galveno inženieri J. Bricu sodījām un pieprasījām, lai uz pārbaudes dienu pieļautās neizdarības būtu likvidētas.

Mēs izskatījām lopbarības sagatavošanas organizāciju arī Suvorova kolhozā un padomju saimniecībā «Rušona», jo šo saimniecību tautas kontroles grupām un posteņiem neizdevās pašu spēkiem paātrināt darbu gaitu. Pēc tautas kontroles rajona komitejas iejaukšanās lopbarības sagatavošanas stāvoklis šajās saimniecībās uzlabojās.

Gatavošanās lopu ziemošanai rajonā rit normāli. Par to liecina tas fakts, ka šogad sociālistiskās saistības siena sagatavošanā izpildītas par 117 procentiem, bet skābsiena par 104 procentiem. Salīdzinājumā ar iepriekšējo gadu barības ir sagatavots vairāk, rēķinot barības vienībās uz vienu nosacīto liellopu. Piebildīšu, ka lopbarības krājumi tiek papildināti arī pašlaik. Tiek izmantoti salmi, lopbarības biešu lakšti un kukurūzas pārpalikumi.

Lai sasniegtu augstu gala rezultātu, saimniecībām, kā jau zinām, nepieciešams sabalansēt barībā proteīna un olbaltumvielu daudzumu. Šajā nolūkā rajona saimniecībās uzsākta rapša audzēšana. Ar to var bagātināt lopu barības racionu. Tautas kontrolieri ir iekļāvuši šo bagātīgo kultūru savā uzmanības lokā. Viņi neatslābstoši rūpējas arī par lopbarības lizīna pielietošanu, kas praktiski ļauj visas augu olbaltumvielas novadīt līdz dzīvnieku olbaltumvielu kondīcijai, tādējādi ekonomējot proteīnu un barības vielas kopumā. Šo darbu pārbaudes uz vietām liecina, ka saimniecības gūst ekonomisku labumu, ja, gatavojot vienu tonnu barības, pievieno 1—3 kilogramus kristāliskā lizīna vai arī 10 — 20 kilogramus sausā koncentrāta.

Rajonā daudz strādāts pie saimniecību barības bāzes uzlabošanas, tomēr ne visas iespējas izmantotas. Ne visur lopbarībai ir laba kvalitāte, vietām nav normalizēts virtuvju un lopbarības cehu darbs. Secinājums: augsta darba kvalitāte, organizētība un kārtība, darba disciplīnas pastiprināšana, lūk, uzdevumi, kuri daudzās saimniecībās tiek risināti gausi. Šeit vainojama arī zināma rajona agrorūpnieciskās apvienības darbinieku, atsevišķu kolhozu un sovhozu vadītāju un galveno speciālistu neuzņēmība.

Šajā jomā vēl daudz darba tautas kontroles rajona komitejai, grupām un posteņiem.

**M. LOMAKINS,**
**tautas kontroles rajona komitejas priekšsēdētājs**

## *Arī viņas ieguldījums*

*Anna Aleksandroviča (attēlā) ir govju mehanizētās slaukšanas operatore, jau vienpadsmit gadus strādā Raiņa kolhoza Raudavkas fermā. Savus pienākumus veic apzinīgi, cenšas arvien pilnveidot profesionālo meistaribu.*

*Iepriecina divpadsmitās piecgades pirmā gada deviņu mēnešu veikums; kopumā iegūti 78 864 kilogrami piena, no katras brūnaļas izslaukts 3886 kilogrami piena, kas ir par 345 kilogramiem vairāk nekā šajā pašā laika posmā pagājušajā gadā.*

*A. Aleksandroviča pastāstīja, ka ļoti rūpīgi viņa strādā tieši rudens pusē — kad beidzas ganību periods un sākas lopu ziemošana. Tad nedrīkst pieļaut izslaukumu strauju krišanos. Tāpēc brūnaļas piebaro ar kukurūzu, atālu zāli, vēlāk — ar lopbaribas biešu lakstiem. Katrai piena devējai dienā izbaro desmit kilogramu saldo sakņu.*

*Jāatzīmē, ka A. Aleksandroviča ir ne tikai pirmrindas lopkope, bet arī priekšzīmīga un gādīga māte — viņa izaudzinājusi trīs meitas.*

*Nobeigumā pievērsīsim uzmanību pārskatam par izslaukumiem: Raiņa kolhozs ieņem augsto trešo vietu rajonā, salīdzinot ar pagājušo gadu, piena ieguve palielinājusies. Kolektīva panākumā jūtamu ieguldījumu devusi arī A. Aleksandroviča.*

*J. SILICKA foto*

### *Speciālists ieteic un atgādina*

## *Lai ziemošana nesagādātu raizes*

Lopkopības produkcijas ražošanā (īpaši dzīvnieku kūtī turēšanas periodā) izšķiroša loma ir mītnēm. No tā, kādi tajās apstākļi, atkarīga gan dzīvnieku veselība un ražotspēja, gan, protams, arī lopkopēju darbs un tā kvalitāte.

Intensīvas lopkopības praksē jāņem vērā šādi galvenie faktori: a) tīršķirnes, augstražīgi un jauni dzīvnieki ir prasīgāki attiecībā uz apkārtējo vidi; b) lielfermās nelabvēlīgiem apstākļiem pakļauti daudzi dzīvnieki; c) lopu rūpnieciskās turēšanas apstākļos pastāv lielāka stresa situāciju iespējamība.

Gatavojoties ziemošanai, lopu mītnēs jāveic noteikti darbi (un stingri noteiktā secībā): 1) telpu un tuvākās apkārtnes tīrīšana, 2) remonts vai rekonstrukcija (ieskaitot pievedceļus, lopbarības glabāšanas vietas, pastaigu aplokus), 3) telpas ļoti rūpīgi jādezinficē un biloģiski jāatveselo, 4) jānotīra un jānokrāso metāla konstrukcijas, jānobalsina koka konstrukcijas (telpās ar paaugstinātu mitrumu sienas noklāj ar eļļas krāsām).

Sekmīgu ziemošanu nodrošina pieci pamatnosacījumi.

**Pirmkārt,** dzīvnieku mītnēs katrai dzīvnieku sugai un tehnoloģiskajai grupai vajadzīgs atbilstošs mikroklimats. To raksturo vairāki rādītāji, taču nozīmīgākie ir: relatīvais gaisa mitrums, amonjaka koncentrācija gaisā. (Dažreiz nepamatoti par kūts mikroklimata galveno rādītāju uzskata gaisa temperatūru. Atgādinu, ka dzīvniekiem, īpaši liellopiem, ir plaša komfortās temperatūras zona, viņi labi pacieš zemāku temperatūru.) Tātad — jānovērš gaisa mitrums un piesārņotība. Šim nolūkam kalpo ventilācijas iekārtas (diemžēl nereti tās nedarbojas). Ja tā, tad jālieto dabīgā ventilēšana. Neaizmirsīsim, ka mitrs gaiss un paaugstināta amonjaka koncentrācija tajā jo jūtami pazemina organismu pretošanās spējas, arī ierosina saslimšanas.

**Otrkārt,** lopbarības kvalitāte. Visai saražotajai barībai ir jābūt garšīgai, tai jānonāk silēs atbilstoši dzīvnieku fizioloģiskajām vajadzībām. Ieteicams aizslēgt lopbarības noliktavas (lai barību neizvazā), pie fermām jāiekārto platformas ar nojumēm lopbarības novietošanai, darba kārtībā jābūt lopbarības cehiem, rūpīgi jāizremontē barības siles (lai dzīvnieks barību neizvelk sev zem kājām, lai spēkbarība no siles neizbirst). Vēlreiz atgādinu — barībai jābūt garšīgai. Tad dzīvnieki to labi ēd un pilnīgāk izmanto.

**Treškārt,** katram dzīvniekam (atkarībā no vecuma un turēšanas veida) kūtī jānodrošina atbilstoša (nevis minimāla) telpas kubatūra, grīdas platība. Dzīvnieku skaitam grupā jābūt optimālam, grupai jābūt izlīdzinātai pēc vecuma un attīstības. Dzīvnieku pārgrupēšana izraisa stresu, tāpēc to dara tikai nepieciešamības gadījumos.

**Ceturtkārt,** īpaša rūpība jāveltī jaundzīvnieku turēšanas apstākļiem. Jaunais organisms jānorūda, jāpalielina tā pretošanās spējas slimībām. Jaundzimušie teļi jātur profilaktorijos. Tur jābūt tīram un svaigam gaisam, sausai un siltai guļamvietai. Atcerēsimies, ka pašreiz dzimušās teļītes šīs piecgades beigās būs govis, kurām būs jāražo vismaz 4000 kilogramu piena gadā.

Teļi jātur platgabarīta sprostos bez piesiešanas. Lai var izkustēties. Telpā nav pieļaujams paaugstināts gaisa mitrums un palielināts amonjaka saturs gaisā. Gaisa temperatūra var būt pazemināta. Ja fermā nav telpu profilaktorijam, teļus izvieto individuālos āra profilaktorijos. Un vēl — jaundzimušo teļu aprūpi vēlams nodot atsevišķai kopējai.

**Piektkārt,** nemitīgi jāgādā par fermu rekonstrukciju. Jāmehanizē darbs, it īpaši kūtsmēslu izvākšana un lopbarības sadale. Jāpatur prātā, ka ikkatrai fermu rekonstrukcijai jāatvieglo lopkopēju fiziskais darbs, jāuzlabo darba apstākļi. Līdz ar to uzlabosies arī dzīvnieku aprūpe. Rezultātā palielināsies dzīvnieku produktivitāte. Un tas ir galvenais.

Sākusies lopu ziemošana, kas ik saimniecībā ir grūts eksāmens. Taču tas godam jāiztur.

**V. JAUNZEMS,**
**lauksaimniecības zinātņu kandidāts**

### *Pārskats*

**par lopu un putnu iepirkuma valsts plāna izpildi līdz 1. oktobrim (procentos pēc VSRISN ziņām)**

| Saimniecība | 9 mēnešu plāna izpilde | Salīdzinot ar šajā periodā 1985. g. no iedzīvotājiem iepirkto | |
|---|---|---|---|
| | | ieskaitot | neieskaitot |
| Ļeņina | 123 | 82 | 82 |
| «Sarkanā ausma» | 115 | 108 | 111 |
| Dzeržinska | 104 | 109 | 108 |
| «Vārkava» | 101 | 106 | 106 |
| «Dubna» | 132 | 134 | 150 |
| K. Marksa | 106 | 112 | 121 |
| «Krasnij Oktjabrj» | 104 | 97 | 98 |
| Suvorova | 114 | 121 | 129 |
| Raiņa | 102 | 113 | 114 |
| «Nākotne» | 130 | 124 | 125 |
| «Zelta vārpa» | 134 | 119 | 123 |
| «Rīts» | 125 | 115 | 122 |
| Oškalną | 110 | 111 | 114 |
| «Dzintars» | 105 | 104 | 110 |
| Kirova | 122 | 112 | 113 |
| M. Gorkija | 111 | 105 | 105 |
| «Sīļukalns» | 102 | 115 | 124 |
| Aglonas p. s. | 120 | 106 | 107 |
| Rudzātu p. s. | 123 | 126 | 137 |
| Rušonas p. s. | 107 | 93 | 89 |
| RAJONĀ | 114 | 108 | 110 |

### *Pārskats*

**par lopkopības produkcijas iepirkšanu no iedzīvotājiem pēc līgumiem (saistību izpilde pēc VSRISN ziņām)**

| Rajona ciemi | Iepirkts līdz 1. oktobrim (cnt) | | Salīdzinot ar šo periodu 1985. gadā (procentos) | |
|---|---|---|---|---|
| | piens | gaļa | piens | gaļa |
| Aglonas | 8685 | 1671 | 94 | 98 |
| Aizkalnes | 5386 | 854 | 102 | 108 |
| Vārkavas | 4454 | 685 | 105 | 106 |
| Galēnu | 5878 | 890 | 91 | 114 |
| Jersikas | 8307 | 1269 | 92 | 102 |
| Pelēču | 5561 | 943 | 95 | 82 |
| Preiļu | 4525 | 934 | 90 | 85 |
| Rauniešu | 5059 | 763 | 99,35 | 121 |
| Riebiņu | 7175 | 975 | 93 | 84 |
| Rožkalnu | 5921 | 1177 | 89 | 84 |
| Rožupes | 11815 | 1425 | 97 | 99,58 |
| Rudzētu | 7508 | 1108 | 97 | 90 |
| Rušonas | 10284 | 2076 | 97 | 104 |
| Saunas | 7505 | 1292 | 103 | 99,54 |
| Silajāņu | 3924 | 731 | 98 | 94 |
| Stabulnieku | 6376 | 1157 | 97 | 108 |
| Turku | 8522 | 1021 | 104 | 102 |
| Upenieku | 6391 | 636 | 107 | 81 |
| Upmalas | 5938 | 961 | 87 | 90 |
| RAJONĀ | 129214 | 20699 | 97 | 97 |

### *Pārskats*

**par piena izslaukumiem rajona saimniecībās (pēc RARA dispečerdienesta datiem)**

| Saimniecība | Izslaukts no govs diennakti oktobra I dek. | +, —, salīdz. ar iepriekšējo dekādi | +, —, salīdz. ar to pašu laiku 1985. gadā | Bruto pret 1985. g. (proc.) |
|---|---|---|---|---|
| «Krasnij Oktjabrj» | 12,6 | —0,8 | —0,7 | 91 |
| Ļeņina | 11,0 | —1,3 | —0,6 | 99 |
| Raiņa | 10,2 | —0,6 | + 0,7 | 106 |
| «Zelta vārpa» | 10,0 | —0,6 | + 0,2 | 100 |
| M. Gorkija | 9,9 | —0,7 | + 0,2 | 100 |
| Kirova | 9,8 | —1,0 | —0,7 | 91 |
| Dzeržinska | 9,7 | —0,1 | + 0,2 | 100 |
| Rušonas p. s. | 9,6 | —0,4 | — | 100 |
| «Sarkanā ausma» | 9,3 | —1,2 | — | 103 |
| Aglonas p. s. | 8,9 | —1,0 | + 0,7 | 103 |
| «Sīļukalns» | 8,7 | —0,6 | — | 98 |
| «Nākotne» | 8,6 | —0,8 | —0,8 | 88 |
| «Dubna» | 8,0 | —1,0 | — | 99 |
| «Dzintars» | 8,0 | —0,7 | —0,5 | 91 |
| Oškalna | 8,0 | —0,9 | —0,7 | 91 |
| Rudzātu p. s. | 7,9 | —1,0 | —0,1 | 95 |
| «Rīts» | 7,8 | —0,6 | + 0,4 | 104 |
| K. Marksa | 7,8 | —0,8 | —0,4 | 95 |
| «Vārkava» | 7,7 | —1,7 | —0,3 | 97 |
| Suvorova | 7,4 | —0,9 | —0,6 | 89 |
| RAJONĀ | 9,2 | —0,8 | —0,2 | 96 |

### *Pārskats*

**par piena iepirkuma valsts plāna izpildi līdz 1. oktobrim (procentos pēc VSRISN ziņām)**

| Saimniecība | 9 mēnešu plāna izpilde | Salīdzinot ar šajā periodā 1985. g. no iedzīvotājiem iepirkto | |
|---|---|---|---|
| | | ieskaitot | neieskaitot |
| Ļeņina | 102 | 97 | 99,9 |
| «Sarkanā ausma» | 113 | 105 | 106 |
| Dzeržinska | 112 | 107 | 108 |
| «Vārkava» | 118 | 104 | 103 |
| «Dubna» | 108 | 102 | 108 |
| K. Marksa | 104 | 102 | 105 |
| «Krasnij Oktjabrj» | 105 | 99,9 | 99,75 |
| Suvorova | 108 | 107 | 110 |
| Raiņa | 114 | 104 | 104 |
| «Nākotne» | 109 | 103 | 104 |
| «Zelta vārpa» | 122 | 106 | 107 |
| «Rīts» | 111 | 109 | 121 |
| Oškalna | 101 | 98 | 98 |
| «Dzintars» | 104 | 97 | 99 |
| Kirova | 104 | 98 | 99 |
| M. Gorkija | 103 | 98 | 100,1 |
| «Sīļukalns» | 118 | 108 | 108 |
| Aglonas p. s. | 101 | 99 | 99,89 |
| Rudzātu p. s. | 106 | 102 | 103 |
| Rušonas p. s. | 114 | 103 | 106 |
| RAJONĀ | 108 | 102 | 103 |

## Kā mēs atpūšamies?

# Klusā sezona

**NO TELEFONA SARUNAS:**

**— Varbūt jūs varat paskaidrot, kāpēc rajona kultūras namā šosezon joprojām neuzsāk darbu mākslinieciskās pašdarbības pulciņi, kursi, interešu klubi? Kā lai mēs, preilieši, zinām, ko piedāvā mūsu kultūras nams?**

**— Mēģināsim noskaidrot...**

Turpmākā saruna ritēja rajona kultūras nama mākslinieciskās daļas vadītāja (jau labu laiku arī rajona kultūras nama direktora vietas izpildītājas) Ārijas Ščadrinieces kabinetā.

**— Mākslinieciskās pašdarbības pulciņi atsāk darbu 1. oktobrī. Kādi no pulciņiem jau darbojas?**

— Pūtēju orķestris, diskotēka.

**— Tie taču darbu nepārtrauca. Bet pārējie? Piemēram, deju kolektīvi, jauktais koris, estrādes ansamblis, tirdzniecības un kultūras darbinieču jauktais koris, interešu klubi, kursi? Kāpēc pilsētas iedzīvotāji joprojām nav informēti par iespējām savu brīvo laiku pavadīt kultūras namā?**

— Esmu direktora vietas izpildītāja un nevis mākslinieciskās daļas vadītāja. Man vienkārši uzspieda šo pienākumu. Nespēju visu paveikt. Arī nekādas kultūras darba pieredzes nav. Daži pulciņu vadītāji ir sarunāti. Piemēram, deju kolektīvus vadīs Silvija Kurtiņa un Gaida Ivanova, šuvēju kursus — Silvija Ivanovska, jaukto kori — Karīna Oša. Par kultūras darbinieču kori, estrādes ansambli, interešu klubiem pagaidām neko nezinu teikt...

**— Vai kultūras nams jau zina tos cilvēkus, kuri brīvajā laikā vēlas dziedāt, dejot, kuri grib apvienoties interešu klubos, mācīties kursos?**

— Pagaidām nezina. Man vienkārši nebija laika to visu izdarīt.

✦

Nav nepieciešams tālāk atstāstīt sarunu, kura norisinājās rajona kultūras namā. Labāk uzklausīsim, ko saka daži no minētajiem pulciņu vadītājiem.

**Karīna Oša — jauktā kora diriģente:**

— Kad atsāksim darbu, nezinu. Neviens neorganizē dziedātājus.

**Silvija Ivanovska — šūšanas kursu vadītāja:**

— Es tiešām esmu apsolījusi vadīt šūšanas kursus. Tikai diezin vai kas prātīgs sanāks. Pilsētas iedzīvotāji par šādu iespēju nav informēti.

Atliek piebilst, ka situācija ir visai drūma. Arī preiliešu bažas pamatotas. Jo, lai cik noslogots vai nepieredzējis mākslinieciskās daļas vadītājs, līdz kultūras darba sezonas sākumam vajadzēja aplēst, kādi pulciņi darbosies, kas to vadīs, informēt iedzīvotājus par sezonas iecerēm, uzklausīt viņu priekšlikumus.

Visai nesaprotamu nostāju ieņēmusi rajona kultūras nodaļa. Meklējot atbilstošu kandidatūru direktora amatam, nevarēja nerēķināties to vienaldzību, kas mājo zem viņu kopējā jumta. Nevarīgam, neprasmīgam, varbūt pat neizdarīgam darbiniekam jāpalīdz. Kāpēc tas nav izdarīts? Galu galā ne aiz trejdeviņiem kalniem aizgāja arī bijusī kultūras nama direktore. Viņas darba vieta — rajona kultūras nama metodiskais kabinets. Tātad vienaldzībai nedrīkstētu būt vietas, jo oktobris pusē, bet kultūras namā joprojām klusā sezona.

**A. IĻJINA**

# Pusaudzim vajadzīga uzmanība

## Operācija „Rūpes"

Tradicionālās operācijas «Rūpes» ietvaros no 29. septembra līdz 5. oktobrim notika arī ikgadējais panākumu komplekss «Pusaudzis». Šīs nedēļas laikā uzmanības centrā tātad bija padsmitgadnieku ikdiena. Ik vakarus notika reids, kurā piedalījās pārstāvji no nepilngadīgo lietu komisijas, iekšlietu daļas, rajona izglītības nodaļas, kā arī attiecīgajā dienā dežurējošās komjauniešu operatīvās vienības locekļi.

Kāda aina šīs operācijas laikā atklājās rajonā? Lūk, 29. septembris. Uz vakara pārbaudes laiku esam ieradušies Jaunaglonas 58. lauku profesionāli tehniskajā vidusskolā. Līnijā trūkst... 60 audzēknu. Kur viņi? Daži, bet tikai daži, sasirguši. Pārējie? Kas slēpjas aiz apgalvojuma, ka viņi tikuši sestdien palaisti uz mājām un nav vēl atgriezušies (pārbaudes diena bija pirmdiena)? Pieņemsim, ka labākajā gadījumā (bet vai mācību kavēšana vispār uzskatāma par labāko gadījumu) dala no viniem patiešām ievilcinājusi ciemošanos mājās. Bet kur garantija, ka daudzi šajā laikā nenodarbojas ar ko neatļautu, neklaiņo? Un vai citi šajā vēlajā vakara stundā vienkārši neuzskata par vajadzīgu skolā atrasties? 14. grupā trūka septiņu, ceturtajā — 15, piektajā grupā — astoņu audzēknu.

Reida dalībnieku ieteikums bija vienprātīgs—audzinātājiem jāpastiprina atbildība par audzēknu disciplīnu un uzvedību. Kopmītnu istabās vēlama labāka kārtība. Skolas administrācijai jāpievērš uzmanību arī tam apstāklim, ka kopmītnēs auksti, darbojas ne visi ūdens krāni. Varbūt pusaudzim patiešām negribas atrasties aukstās, nemīlīgās kopmītnēs?

30. septembrī notikušā reida mērķis bija noskaidrot tos nepilngadīgos, kas nekur nemācās un nestrādā. Atklājām divus šādus pusaudžus. Piecpadsmitgadīgais V. Medvedevs, mācoties Ārdavas astoņgadīgajā skolā, tika atstāts uz otru gadu 7. klasē. Viņš izņēma no skolas dokumentus un pašlaik ne ar ko nenodarbojas. Zēns kopā ar māti tika izsaukts uz nepilngadīgo lietu komisijas sēdi, lai izlemtu par pulša tālākajām gaitām. I. Backāne, četrpadsmitgadīgs meitēns, iekārtota Maltas palīgskolā, taču uzturējās Preiļos. Viņas māte pašlaik atrodas slimnīcā Daugavpilī, tāpēc meitene klīda pa pilsētu, no skolas bērniem diedelēja maizi...

Izklausās briesmīgi, vai ne? Jāpiebilst, ka šai meitenei ar māti ir pavisam konkrēta dzīves vieta Cēsu ielā, un vai gan neviens neredzēja to, kā Iveta pašlaik dzīvo? Pusaudze aizvesta uz Maltu viņas audzinātājas pavadībā. Skola brīdināta meiteni uz mājām nelaist, jo mātes te nav, un meitene paklīst, nodarbojas ar zādzībām. Vasarā viņa tika piekerta sakņu dārzos zogot tomātus.

Ko nesa 1. oktobris? Pārbaudījām, kādas iespējas Preiļos pusaudžiem iegādāties alkoholiskos dzērienus. Ilgāku laiku pavadījām pie Preiļu dzērienu veikala. Pārdevējas ievēroja noteiktos likumus, grādīgo dziru pusaudžiem nepārdeva. Zeņku bariņš sāka diedelēt pie rindā stāvošajiem, taču, par laimi, neviens labvēlīs neatradās. Taču šie izrādījās sevišķi bezkaunīgi padsmitgadnieki, izveidoja savu rindu un pieprasīja pārdot vīnu. Iejaucāmies mēs, reida dalībnieki. Izvedām šos pusaudžus no veikala, taču nogādāt viņus iekšlietu daļā neizdevās. Mēs, divas sievietes un viens vīrietis, nespējām ar viņiem mēroties spēkiem, zeņķi aizbēga. Starp citu, tovakar mūsu spēki bija visvājākie, jo vai drīkst pajautāt jums, komjaunatnes rajona komiteja un Preiļu starpkolhozu celtniecības organizācija, kāpēc tovakar uz plānoto dežūru neieradās jūsu komjauniešu operatīvās vienības?

2. oktobra reids ar plašu izglītības darbinieku piedalīšanos notika pa nelabvēlīgajām ģimenēm. Preiļos tika pārbaudīta 21 ģimene, no jauna atklātas trīs, ko paredzēts ņemt uzskaitē. Pavisam rajonā uzietas četras ģimenes, kam jānonāk stingrā mūsu kontrolē. Šajā dienā uz dežūru neieradās rajona patērētāju biedrības komjauniešu operatīvā vienība.

Nākošajā dienā darba kārtībā vēlreiz bija jaunieši, kas ne ar ko nav nodarbināti. Tādi atradās. J. Pudāns un O. Lipska ar darbā iekārtošanas biroja palīdzību norīkoti strādāt. J. Pudāns — SCO, O. Lipska — bērnudārzā. Septiņpadsmitgadīgajam A. Kažemakam pašlaik līdz 13. novembrim kā Stučkas 24. profesionāli tehniskās skolas audzēknim jāstrādā praksē SCO. Taču, izrādās, viņš tur bijis tikai vienu dienu septembrī. Ne no organizācijas, ne no skolas informācija par viņa dīkdienību netika saņemta.

Abās operācijas «Pusaudzis» pēdējās dienās notika reidi uz diskotēkām rajona kultūras iestādēs. Tajos piedalīties par nevajadzīgu uzskatīja Preiļu 1. un 2. vidusskolas komjauniešu operatīvās vienības. Silajāņu klubā uz diskotēku bija ieradušies divi iereibuši pusaudži — Višķu tehnikuma audzēknis D. Krotovs un Rēzeknes 14. pilsētas profesionāli tehniskās skolas audzēknis G. Zagrebajevs. Pasākumā nebija nedz brīvprātīgo kārtības sargu, nedz komjauniešu operatīvās vienības pārstāvju, kaut viņiem tur vajadzēja atrasties.

Riebiņu un Preiļu kultūras namos daudz jauniešu bija vieglā reibuma pakāpē. Riebiņos dežurēja brīvprātīgie kārtības sargi un piedzērušos zālē nelaida.

Jau kuro reizi gribas atgādināt rajona kultūras nodaļai, ka nedrīkst pieļaut deju vakara sākšanos bez brīvprātīgo kārtības sargu vai operatīvās vienības locekļu klātbūtnes.

**E. AKSJONOVA,**
**nepilngadīgo lietu inspekcijas vecākā inspektore**

**Redaktors V. PETROVS**

# Ražas svētki bērnudārzā

*Droši vien grūti atrast cilvēku, kam nepatiktu rudens ar tā brīnumainajām krāsām, dzestro gaisu, bagātīgo, teiksmaino mežu un dārziem, kur priecē raža...*

*10. oktobrī mūsu bērnudārzā notika ražas svētki. Tajos bija ļoti jautri! Skanēja dziesmas, dzejoļi par rudens veltēm, bērni spēlējās, sacentās, un par spēļu atribūtiem šoreiz bija zīles, kastaņi, āboli, daudzkrāsainas lapas.*

*Šādi svētki pie mums notiek katru gadu, un ikreiz vecāki kopā ar bērniem gatavo rudens velšu izstādi. Šogad tā bija bagātāka kā nekad agrāk, — te gan Buratino, Cipolino, Pelnrušķīte atbraukuši uz svētkiem ar karieti, te sapulcējušies daudzi meža «iemītnieki», te apbrīnojami krāšņs groziņš ar augļiem un dārzeņiem. Un šo izstādi bija sagatavojuši tie bērni ar vecākiem, kas gan uz dārzu, gan uz mežu prot aiziet redzīgām acīm, saskatot neparasto...*

*V. ĻAHOVA,*
*Preiļu 2. bērnudārza vadītāja*

*ATTĒLĀ: par savu padarīto pašiem prieks vislielākais.*

*J. SILICKA foto*

## TV Viļņa

**16. oktobris.** 9.00 — «Panorāma». 9.35 — Dokumentālā filma. 10.00 — TV skolēniem. 11.05 — Fakti un komentāri. 11.35 — Dokumentālā filma. 11.45 — «Argumenti». 12.35 — Mākslas filma «Vecie draugi». 1. sērija. 13.35 un 18.00 — Ziņas. 18.10 — Koncerts. 18.35 — Dokumentālā filma. 18.45 — Ziņas. 18.50 — Daba un mēs. 19.20 — TV un radio pasts. 20.00 — «Panorāma». 20.30 — «Labu nakti, mazuļi!» 21.00 — «Laiks». 21.40 — Mākslas filma «Trešā dimensija». 2. sērija. 22.50 — Ziņas.

**17. oktobris.** 9.00 — «Panorāma». 9.35 — Koncerts. 10.00 — TV skolēniem. 10.30 — Dokumentālā filma. 11.10 — Daba un mēs. 11.40 — Mākslas filma «Vecie draugi». 2. sērija. 12.45 un 18.00 — ziņas. 18.10 — Koncerts. 18.30 — TV skolēniem. 19.00 — TV forums. 20.00 — «Panorāma». 20.30 — «Labu nakti, mazuļi» 21.00 — «Laiks». 21.40 — Mākslas filma «Trešā dimensija». 3. sērija. 22.55 — Ziņas. 23.10 — Lietuviešu mūzikas koncerts. 23.45 — Mākslas filma «Majors Viesulis». 3. sērija.

**18. oktobris.** 9.00 — «Panorāma». 9.35 — Rīta vingrošana. 9.50 — Dokumentālās filmas. 10.20 — TV skolēniem. 10.50 — «Veselība». 11.20 — Baleta mākslinieku koncerts. 12.00 — Nedēļas panorāma. 12.30 — Koncerts. 13.00 — Mākslas filma «Krievijas impērijas kronis jeb Atkal nenotveramie». 1. sērija. 14.35 — Dokumentālās filmas. 15.10 — Jaunatnes klubā. 15.55 — Koncerts. 16.15 — Vai ziemā būs dārzeņi? 16.45 — Sarīkojumu deju konkursa «Dzintara pāris — 86» laureātu koncerts. 17.45 — Ziņas. 17.55 — Partijas dzīve. 18.15 — Ievērojami teātra darbinieki. 18.15 — Ziņas. 19.20 — Estrādes mākslinieku koncerts. 20.00 — «Panorāma». 20.30 — «Labu nakti, mazuļi» 21.00 — «Laiks». 21.40 — I. Kalmana operete «Marica». 0.20 — Koncerts. 1.05 — Mākslas filma «Sinema».

**19. oktobris.** 9.00 — «Panorāma». 9.35 — Rīta vingrošana bērniem. 9.50 — Nedēļas atbalss. 10.25 — TV skolēniem. 10.55 — Multiplikācijas filma. 11.25 — Ģimenes žurnāls. 12.05 — Reklāma. 12.15 — Koncertfilma. 13.00 — Mākslas filma «Krievijas impērijas kronis jeb Atkal nenotveramie» 2. sērija. 14.10 — Izrāde «Mazais muzikants». 14.35 — Mūsu viesi. 14.55 — Vokāli instrumentālā ansambļa «Eldija» koncerts. 15.20 — Dokumentālā filma. 15.30 — Jaunatnei 16.20 — Folkloras ansambļa koncerts. 17.00 — Agrorūpnieciskais komplekss: cilvēki un darbi. 18.00 — Ziņas. 18.10 — Koncertfilma 19.00 — Dzejnieka S. Žlibina radošais vakars 20.00 — «Panorāma». 20.30 — «Labu nakti, mazuļi» 21.00 — «Laiks». 21.45 — Mākslas filma. 23.00 — Ziņas.


**SAIMNIECĪBAS PREČU VEIKALS PREIĻOS**

piedāvā iedzīvotājiem:
ruberoīdu,
logu stiklus,
skuju koku celtniecības materiālus,
grīdlīstes,
rūpnīcā «Lode» ražotos apdares ķieģeļus,
silikātķieģeļus,
Kalnciema būvmateriālu kombinātā ražotos celtniecības ķieģeļus,
ūdensvada caurules (diametrs 65 mm),
kanalizācijas caurules (diametrs 85 mm),
metāla radiatorus.


*Auž zaigu tīklu rīta spožā saule,*
*Ir saules zelta enkurs zilgmē mests.*
*Un dzīves siltā straume tā kā laiva*
*Uz gaišu krastu divus mūžus nes.*
*(Ā. Elksne)*

*Kopējo dzīves ceļu sākot, RITU AUGSPULI un ALDI VOLONTU sveic kolhoza «Nākotne» valde un arodkomiteja!*

Kaut ieviņa ziedējusi,
Vecābele zarojusi.
Kaut tā mana māmuliņa
Otru mūžu dzīvojusi.
(T. dz.)

**Skumju brīdī esam kopā ar Annu Litavnieci, no**

**MĀMIŅAS**

**uz mūžu atvadoties.**

**Ļenina kolhoza zooveterinārais kolektīvs**

Lēni, lēni birst skujas,
Krīt un gulst pie priedes kājām,
Tā tu nobirdini sapņus,
Aizejot uz mūža mājām.
(L. Zamaiča)

**Izsakām dziļu līdzjūtību Franča Jāņa d. Mačāna piederīgajiem,**

**VIŅU**

**uz kapu kalniņu izvadot.**

Kolhoza «Dubna» valde un arodkomiteja

Gaišu ceļu sargātāja
Tu man biji, māmulīt.
Nu tev pāri kapu priede,
Vēsu smilšu paladziņš.
(I. Mežnora)

**Skumstam līdzi Jānim Strodam,**

**VIŅA**

**māmuļu uz smiltāju izvadot.**

Līvānu būvmateriālu un konstrukciju kombināta kolektīvs


Laikraksts «Ļenina Karogs» iznāk otrdienās, ceturtdienās, sestdienās latviešu un krievu val.

«Ленина Карогс» («Ленинское знамя»). Газета Прейльского районного комитета Коммунистической партии Латвии и районного Совета народных депутатов на латышском языке. г. Прейли, Латв. ССР. Издательство «Звайгзне», г. Рига, ул. М. Горького, 105.

REDAKCIJAS ADRESE: 228250, Preiļos, Komjaunatnes ielā 1.

TĀLRUŅI: redaktoram — 22059, redaktora vietniecei izdevumam krievu valodā un atbildīgajam sekretāram — 22154, redaktora vietniekam, lauksaimniecības un partijas dzīves nodaļām — 21996, rūpniecības un celtniecības nodaļai — 21759, vēstuļu, sabiedrisko organizāciju un skolu dzīves nodaļai — 22203, informācijas nodaļai — 21769, fotokorespondentam — 21985, grāmatvedībai, uzziņām par sludinājumiem — 22305.

Tir. 13 351 eks. (latv. val. 9 605 eks., krievu val. 3 746 eks.).

Laikraksts iespiests Latvijas PSR Valsts izdevniecību, poligrāfijas un grāmatu tirdzniecības lietu komitejas Daugavpils tipogrāfijā 228400. Daugavpilī, Valkas ielā 1.

Indekss 68169.

1. nos. iespiedloksne. Ofsetiespiedums. Pas. 1158.