VISU ZEMJU PROLETĀRIEŠI, SAVIENOJIETIES!

ĻEŅINA KAROGS

LATVIJAS KOMUNISTISKĀS PARTIJAS PREIĻU RAJONA KOMITEJAS UN PREIĻU RAJONA TAUTAS DEPUTĀTU PADOMES LAIKRAKSTS

Iznāk kopš 1950. gada 29. marta ◆ Nr. 40 (5579) ◆ Ceturtdien, 1987. gada 2. aprīlī ◆ Maksā 3 kap.

INTENSIVĀ TEHNOLOĢIJA LAUKKOPĪBĀ: PĀ MEKLĒJUMU CEĻU

Divi akmeņi rapša tīrumā

Kaislības par to, kas tad īsti ir intensīvā tehnoloģija laukkopībā, pierima pagājušajā rudenī, kad novāca ražu. Izrādījās, ka tikai ar labu gribu un pacilājošiem «Urrā!» saucieniem zinātnieku solītās kuplās vārpas nevar iegūt. Pavisam negaidot paši sev atklājām, ka strādāt un maizi audzēt mums vēl jāmācās. Daudz kas paliek neizpildīts, pusdarīts vai pilnīgi neizprasts tajā sistēmā, kas spēj nodrošināt reāli iespējamo un praktiski maksimālo ražu.

— Ar tiem akmeņiem nekad neko nevar zināt. Bija tīrs un līdzens lauks, pēc dienām skaties — brīnies — pa kuru laiku no zemes izlīduši? Jau sen pamanīju, ka tajā tīrumā, kur rudenī iesējām rapsi, divi pamatīgi akmeņi uzradušies. Ne pārāk lieli, bet taisni tādi, ka traktorists nepamana, kad ar pļaujmašīnu brauc. Cik reizes teicu vīriem, lai aizveļ akmeņus uz lauka malu, pat saskaitīt nav iespējams. Piekrīt gan, ka nevar lauka vidū atstāt, taču pēc minūtes jau aizmirsuši. Būtu vairāk spēka, pati noveltu malā. Apnicis...

Apmēram tā teica kolhoza «Sarkanā ausma» galvenā agronome Antonija Pūdža. Bet — kāds sakars šiem nelaimīgajiem akmeņiem ar intensīvās audzēšanas tehnoloģiju? Manuprāt, vistiešākais, jo tajā ietilpst VISI agronomijas zinātnē izstrādātie pasākumi. Un vai kārtīga zemes sagatavošana un akmeņu novākšana no tīrumiem nav viens no priekšnoteikumiem?

Ne jau par zinātnieku spriedumiem un terminoloģiju šoreiz runa. Ielūkosimies dažās mācības, ko laukkopji pagājušajā gadā guva kolhozā «Sarkanā ausma». Saimniecībā intensīvās audzēšanas tehnoloģiju pielietoja 390 hektāros (kā visos priekšrakstos paredzēts, izveidoja arī tehnoloģisko sliedi). Rudenī kolhozā no viena hektāra iekūla vidēji 27,2 centnerus graudu, bet intensīvi audzētajās platībās raža bija 29 centneri. Šogad intensīvajai tehnoloģijai atvēlēti 380 hektāri, jāievāc 32,5 centneri graudu no hektāra (starp citu, tehnoloģiskā sliede ziemājos vairs netika veidota).

Tā vien šķiet, ka dedzība apdzisusi. Kas par lietu? Dzird spriedelējam: pie visa vainīga esot bijusi tehnoloģiskā sliede — tikai nezāles strīpām vien saaugot. To mehanizatori centās pierādīt pat sapulcēs, kuras šoziem bija organizētas speciāli intensīvās tehnoloģijas jautājumiem. Bet agronome skaidro, ka sliede ieviešama, lai nodrošinātu pedantisku disciplīnu mēslošanas un smidzināšanas darbu izpildē. Un tas, ka pagājušajā gadā tīrumos varēja redzēt vienu otru neapsētu sleju, pierāda tikai to, ka mehanizatoru attieksme nebija pietiekami nopietna. Nu jā, agrāk jau varēja arī divas reizes ar sējmašīnu pār vienu un to pašu vietu nobraukt.

Tehnoloģiskā sliede būtībā ir tikai viens jauns papildelements parastajā ciklā. Un ne jau tā ievērošana vai neizpilde dod izšķirošo nozīmi ražas ieguvē. Saimniecības galvenā agronome godīgi atzīst, ka no visa mehanizatoru lielā pulka tikai pusotra desmita esot tādu vīru, uz kuriem var simtprocentīgi paļauties. Gan zemi arot un apstrādājot, gan sējot, kopjot un ražu novācot. Piecpadsmit cilvēki — tas jau ir spēks, un, manuprāt, tieši uz viņiem vajag balstīties, kad ir runa par jaunu pasākumu, kuram vēl jānostiprinās cilvēku pārliecībā.

Pagājušā gada rezultāti parādīja arī to, ka intensīvā tehnoloģija prasa smalku un ļoti precīzu agronoma darbu. Pat individuālu attieksmi pret katru lauku, apgādājot augus atbilstoši to prasībām visā veģetācijas periodā. Skaidri redzamī uzdevumi, kuriem šogad veltāma galvenā uzmanība. Viens no tiem — organiskā mēslojuma uzkrāšana un iestrāde. Šajā ziņā gan «Sarkanajā ausmā», gan citās rajona saimniecībās vēl daudz kas darāms. A. Pūdža atzina, ka viņiem galvenā nelaime esot attiecīgas tehnikas trūkums. Visu ziemu tā arī neradās izdevība sakārtot organiku, jāsteidz tagad pavasarī. Vismaz 30 tonnas uz hektāru, tāds ir pamatuzdevums, lai augsnē neļautu kristies trūdu līmenim.

Otra lieta ir noregulēt slāpekļa minerālmēslu, kā arī retardantu un fungicīdu pielietošanu. Pagājušajā vasarā «Sarkanajai ausmai» veicās, jo atšķirībā no citām saimniecībām tā neapdedzināja laukus ar KAS. Iemesls vienkāršs — šķīduma koncentrācija bija mazāka par paredzēto. Tas augiem nekaitēja arī karstās un saulainās dienās. Protams, daudz uzmanības jāveltī miglotāju un smidzinātāju sagatavošanai. Saimniecībā strādās ar trim miglotājiem, palīdzēs arī «Agrokīmijas» rajona apvienība.

Sarunā ar Antoniju Pūdžu atklājās arī kāda patīkama nianse — saimniecībā intensīvā tehnoloģija tiek ieviesta nevis, kā saka, par katru cenu, bet gan domājot līdzi. Par to, ka vispirms no lauka maksimālā raža jācenšas iegūt ar parastajiem paņēmieniem, ka vēl jāmācās strādāt godīgi un precīzi. Protams, līdz Anglijā iegūtajai rekordražai — 150 centneriem graudu no hektāra — ir milzīgi tālu. Taču pirmais solis ražas kāpināšanā un zemkopības kultūras celšanā tiks sperts. Ātrāk jānoveļ rapša tīruma malā tie divi nejaukie akmeņi...

L. STRODE

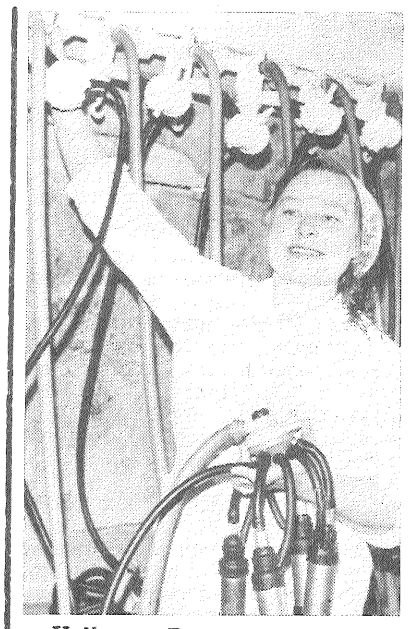

Kolhoza «Rīts» govju mehanizētās slaukšanas meistarei Ilgai Dimantei šīs piecgades pirmais gads bija veiksmīgs — no katras savas grupas govs tika izslaukti 4 682 kilogrami piena, kas ir par 927 kilogramiem vairāk nekā iepriekšējā gadā. Labi sākts arī šis gads — kaut ziema bija barga, I. Dimantes gotiņas pienu deva labi.

Atgādināsim, ka darba pirmrindnieces I. Dimantes portrets ievietots rajona Goda plāksnē.

J. SILICKA foto

18. aprīlī — komunistiskā sestdienas talka!

Piecgades fondā pārskaitīs 410 rubļus

Šī gada ieilgusī ziema neļauj un neļauj sākties pavasarim, kad pa īstam var ķerties pie lielajiem darbiem. Taču Dzeržinska kolhozā ir pārliecināti, ka 18. aprīlī — komunistiskās sestdienas talkas dienā — zeme jau kūpēs un saimniecības ļaudis varēs strādāt uz lauka.

Talkas organizēšanas štāba aplēses liecina, ka kopējā darbā piedalīsies apmēram 170 cilvēku. Viņiem paredzēti visdažādākie uzdevumi. Mehanizatori jau sagatavojuši tehniku. Gandrīz trīs desmiti traktoristu ars, kultivēs un veiks citus augsnes sagatavošanas darbus. Kantora ļaudis, kā arī mehānisko darbnīcu personāls dosies novākt akmeņus pagājušajā gadā ekspluatācijā nodotajā Skuteļu meliorācijas objektā. Akmeņi jānovāc 15 hektāru lielā platībā, un tur strādās 45 cilvēki.

Lopkopjus gaida fermas. Pa ziemu sakrājies daudz nepadarīta objektu uzkopšanā, labiekārtošanā. Pamazām jāsagatavojas ganību periodam. Salas astoņgadīgās skolas audzēkņi uzposīs tuvāko apkārtni.

Talkas dienā rūpju būs gana visiem. Saimniecības ļaudis divpadsmitās piecgades fondā solās pārskaitīt 410 rubļus. Bet padarīto varēs vērtēt arī labā noskaņojumā un pacilātībā, kas rodas, kad blakus jūt biedra pleci.

L. BIRZNIECE

Valkas diena Preiļos

Samērā reta parādība mūsu republikas dzīvē. Parasti mēģinām braukt uz tālajām dienvidu republikām, tīksmināmies par eksotisko dabu, apskaužam ilgdzīvotājus. Tai pat laikā nepazīstam savu mazo Latviju, labākajā gadījumā mazliet tuvāk zinām kaimiņu rajonu. Valkas un Preiļu rajoni atrodas patālu. Jo vairāk tāpēc esam gatavi iepazīties ar jums, jūsu novada kultūru, dabas skaistumu, iespēju robežās arī ar saimnieciskajām problēmām un, protams, vēsturi. Gribam pēc iespējas vairāk redzēt, salīdzināt, mācīties.

Mēs braucam no novada ar bagātām revolucionārajām tradīcijām. Ar Valkas rajonu saistās J. Cimzes, J. Ziemeļnieka, J. Zeibolta, R. Eidemaņa, P. Dranda, Ē. Vilka, P. Sila, A. Gobas vārdi. Savā darbībā nemitīgi cenšamies ieviest kaut ko jaunu, pilnveidot kultūras tradīcijas. Ir nodibināti labi kontakti ar republikas radošajām apvienībām, īpaši ar Mākslinieku un Komponistu savienībām. Ir mums Mākslas un Mūzikas dienas, katru gadu atzīmējam Teātra un Dzejas dienas, sezonas noslēgumā vienmēr ir lielie svētki — šogad Tautu draudzības svētki. Neaizmirstams ir 1984. gads, kad atzīmējām Valkas pilsētas 400. gadu jubileju, kad atklājām Brālu kapu memoriālu, kura autoriem tika piešķirta LPSR Valsts prēmija.

Rajonā kupli sazarojusi mākslinieciskā pašdarbība. Darbojas 42 deju kolektīvi (tai skaitā 20 pieaugušo), 18 kori, 4 pūtēju orķestri. Ir 7 Tautas kolektīvi — Strenču un Smiltenes Tautas teātri, Valkas un Smiltenes Tautas lietišķās mākslas studijas, Smiltenes 8. CRB pārvaldes Tautas pūtēju orķestris, Smiltenes Tautas deju ansamblis «Ievina», Valkas Tautas fotostudija «Reflex». Pagājušajā gadā pirmo reizi mūsu pašdarbnieki, konkrēti «Ievina», pārstāvēja mūsu mākslu ārpus mūsu zemes robežām — bijām koncertbraucienā Ungārijas Tautas Republikā. Tomēr, kaut ir sasniegumi, uzskatām, ka par maz ir bērnu kolektīvu, neesam pratuši ieinteresēt par folkloras ansambļu darbību. Ļoti ceram, ka pēc jūsu rajona ansambļu viesošanās mūsu rajonā, noteikti kas izmainīsies.

Vēl nevaram nepieminēt mūsu īpašās attiecības ar Valgas rajonu. Saskarsme un kopīgi risināmie jautājumi ir ikdienas pierastība. Esam kopā arī visos svētkos. Šogad būs abu republiku pūtēju orķestru salidojums. Īpaši daudz organizēsim pasākumus, kas saistīti ar Lielā Oktobra 70. gadadienu.

Kultūras izaugsme nav iedomājama bez stabilas saimnieciskās bāzes. Atbalsta un veicina kultūras attīstību kolhozi «Trikāta», «Uzvara», «Oktobris», padomju saimniecība «Vidzeme». Daudz darba ir ieguldījušas Palsmanes, Trikātas, Bilskas ciemu padomes. Labi strādā un rūpējas par savu cilvēku atpūtu Smiltenes ceļinieki, mežrūpnieki Strenčos, kūdras ražotāji Sedā. Labo darbu un darītāju uzskaiti varētu turpināt, bet labāk jau to izdarīt tikšanās reizēs.

Ciemos pie jums būs Smiltenes un Strenču Tautas teātri, Tautas deju ansamblis «Ieviņa», deju kolektīvi no Valkas, Strenčiem, Trikātas, Blomes, Kārķiem, Ērģemes. Dziedās kori no Valkas, padomju saimniecības «Vidzeme», vokālie ansambļi no Grundzāles, kino rādīs Strenču kinoamatieri, spēlēs Valkas vijolnieku ansamblis un Valkas pilsētas kapela.

Esam pārliecināti, ka draudzības diena būs skaista, bagāta, ka mūsu ikdienā ienāks jaunas emocijas, impulss radošākam darbam. Uz tikšanos 4. aprīlī klubos un kultūras namos!

M. MAGONE,
Valkas rajona Tautas deputātu padomes izpildkomitejas kultūras nodaļas vadītāja

Preiļu rajona kara komisāra PAVĒLE № 61

1987. gada 30. martā **Preiļos**

Pamatojoties uz PSRS Likumu «Par vispārējo karaklausību», laikā no 1987. gada 1. aprīļa līdz 30. jūnijam tiek paziņots 1969. gadā dzimušo pilsoņu iesaukums aktīvā karadienestā.

1. §

Iesaukšanai padoti 1969. gadā dzimušie pilsoņi, kuriem līdz 1987. gadā 1. aprīlim izpildījušies 18 gadi, un pilsoņi iesaukuma vecumā, kuriem beidzies iesaukuma atlikšanas termiņš.

2. §

Iesaukšanas punktā ierasties pēc adreses: Preiļi, 1. Maija ielā 7, dienā un stundā, kas norādīta personālā pavēstē. Iesaucamiem, kuri kaut kāda iemesla dēļ nav saņēmuši pavēstes, jāierodas rajona kara komisariātā 1987. gada 29. aprīlī.

3. §

Ierodoties iesaukšanas punktā, iesaucamiem jāņem līdzi:

a) pierakstīšanās apliecība;

b) pase vai dzimšanas apliecība;

c) atestāta (diploma, liecības) kopija vai izziņa par izglītību;

d) izziņa no darba vai mācību iestādes, kurā jānorāda specialitāte, ieņemamais amats, kategorija un no kāda laika strādā, mācību iestādes izziņā jābūt norādītam, kādā kursā vai klasē mācās;

e) raksturojums no darba vietas vai mācību iestādes; PSKP biedriem un biedru kandidātiem, kā arī VĻKJS biedriem bez tam partijas vai komjaunatnes biedru kartes un raksturojumi;

f) apliecību par GDA normu izpildīšanu un iegūtām sporta kategorijām; pilsoņiem, kas apmācījušies DOSAAF mācību organizācijās un darba rezervju mācību iestādēs, apliecības par iegūto specialitāti, šoferiem — vadītāja tiesības.

4. §

g) uzņēmumu, iestāžu un organizāciju administrācijai, kur strādā iesaukšanai padotas personas, ir jāatbrīvo iesaucamie no darba uz laiku, ka nepieciešams, lai noklūtu iesaukšanas punktā un izietu iesaukšanu, jāatsauc jauniesaucamie no komandējumiem un jāatbild par viņu savlaicīgu ierašanos iesaukumu punktos.

Preiļu rajona kara komisārs apakšpulkvedis V. SUPRUNS

Pārskats

par piena izslaukumiem rajona saimniecībās (pēc RARA dispečerdienesta datiem)

Saimniecība	Izslaukts no govs diennakti marta III dekādē	+, —, salīdz. ar iepr. dek.	+, —, salīdz. ar to pašu laiku 1986. g.
«Krasnij Oktjabrj»	17,0	+0,9	+0,4
Ļeņina	12,3	+0,7	+0,3
«Sarkanā ausma»	12,2	+0,7	—0,8
Raiņa	10,8	+0,9	+0,5
Dzeržinska	10,7	+0,7	+0,2
Kirova	10,4	+1,2	—0,5
«Rīts»	10,2	+0,1	+0,8
«Nākotne»	10,2	+0,1	—0,7
M. Gorkija	10,1	+0,3	—2,5
«Zelta vārpa»	9.9	+0.5	+0.1
Rušonas p. s.	9,7	+0,6	—1,0
Oškalna	9.0	+0,6	—1,9
Rudzātu p. s.	8.7	+0,8	+0,1
«Sīlukalns»	8.3	+0,2	+0,4
K. Marksa	8.1	+0.5	+0,6
Suvorova	8.1	+0.3	—0,3
Aglonas p. s.	8.1	+0,4	—0,5
«Dzintars»	7,8	+0,1	+0,4
«Vārkava»	7.2	+0,5	—0,5
«Dubna»	7,1	+0,6	—0,5
RAJONĀ	10,1	+0,6	—0,3

DARBA PĀRKĀRTOŠANAI — DZIĻUMU UN KONKRĒTĪBU!

No rajona Tautas deputātu padomes sesijas

Laikrakstā «Ļeņina Karogs» jau ziņots, ka nesen notika rajona Tautas deputātu padomes sesija, kurā apsprieda vēlētāju norādījumu izpildes gaitu (laika periodā no 1985. līdz 1987. gadam) un analizēja rajona Tautas deputātu padomes tirdzniecības un sadzīves pakalpojumu pastāvīgās komisijas darbu.

Par pirmo jautājumu klātesošos informēja rajona izpildkomitejas sekretārs V. Gertmanis. Viņš ziņoja, ka pirmsvēlēšanu sapulcēs izvirzīti 116 vēlētāju norādījumi un 81 no tiem pieņemts izpildīšanai. Tiem jāpieskaita arī 9 pagājušajā sasaukumā izteiktie norādījumi — tātad izpildīšanai nodoti pavisam 90 norādījumi. No tiem 32 ir tieši rajona Tautas deputātu padomes, 11 — pilsētu padomju un 47 — ciemu Tautas deputātu padomju pārziņā.

V. Gertmanis analizēja, kā līdz šī gada 1. martam veicies ar vēlētāju norādījumu realizēšanu. Viņš atzīmēja, ka no 90 norādījumiem īstenoti 74. No tiem rajona Tautas deputātu padome realizējusi 19 norādījumus, pilsētu padomes — 10 un ciemu padomes — 45. Pēc vēlētāju norādījuma noasfaltētas ielas Riebiņu un Stabulnieku ciematā; kolhozā «Dzintars» nodota ekspluatācijā daudzdzīvokļu dzīvojamā māja; tiek celta piebūve pie Līvānu 2. vidusskolas; Gailīšu ciemā piecu Līvānu māju vietā uzbūvētas desmit; atrisināts jautājums par automātiskās telefonu stacijas izvietošanu Sutros; realizēti vairāki norādījumi, kuri adresēti ceļu saimniecībai. Trīs norādījumi pašlaik ir realizācijas stadijā. Ar norādījumu īstenošanu nav tikušas galā tikai divas no 19 ciemu padomēm: Rudzētos un Upmalā nav atrisināti daži labiekārtošanas jautājumi. Līdz šī sasaukuma darbības noslēgumam īstenoti tiks arī šie norādījumi. Pilsētu Tautas deputātu padomju grupā nav izpildīts tikai viens norādījums. Preiļu pilsētas Tautas deputātu padome visus norādījumus īstenoja savlaicīgi.

Un tomēr 16 norādījumu izpilde ir nepiedodami aizkavējusies un virzās uz priekšu ļoti lēni. Tiesa, 7 no tiem ir jau gandrīz pilnībā realizēti. Sevišķi daudz norādījumu — desmit — nav realizējusi rajona Tautas deputātu padome, tāpēc rajona izpildkomitejas un tās nodaļu vadītājiem jābūt prasīgākiem un vairāk jāseko, kā saimnieciskie darbinieki realizē savus solījumus.

Pārlieku ieilgusi Vārkavas vidusskolas sporta laukuma celtniecība. Par to atbildīgs ir rajona tautas izglītības nodaļas vadītājs J. Lazda. To pašu var teikt arī par piena pieņemšanas punktu Aizkalnē (atbildīgais — Preiļu siera rūpnīcas direktors P. Zukulis). Rudzātu padomju saimniecības direktors L. Spūlis nav veltījis pietiekamu uzmanību 24 dzīvokļu mājas iedzīvotāju norādījumam — uzbūvēt saimniecības ēkas. Arī patērētāju biedrības priekšsēdētājs K. Neicgalis palicis parādā vēlētājiem — nav parūpējies, lai veikalam «Kategrāde» (Nr. 79) tiktu uzcelta piebūve kombinētās lopbarības uzglabāšanai. Aizvien vēl nav atrisināts jautājums par sakaru nodaļas celtniecību Līvānos. Par pasivitāti, pildot vēlētāju norādījumus, sesijā kritizēja deputātus V. Kozlovu, J. Stikāni, J. Batarāgu un J. Vilmani.

Uzskaitīti arī tie norādījumi, kurus šī sasaukuma laikā īstenot vairs nav iespējams. Te jāmin Galēnu ciema kapsētas rekonstrukcija, jau minēto saimniecības ēku celtniecība Rudzātu padomju saimniecībā, tirdzniecības un sadzīves centra būvēšana Kirova kolhozā, kā arī kilometru gara ceļa posma asfaltēšana ciematā «Jaunsilavas».

Sesija pieņēma zināšanai informāciju par norādījumu izpildes gaitu un uzlika par pienākumu atbildīgajām amatpersonām pabeigt vairāku norādījumu realizēšanu. Apstiprināts to norādījumu saraksts, kuru īstenošana šajā sasaukumā nebija iespējama.

Dienas kārtības otrajā jautājumā referēja rajona Tautas deputātu padomes tirdzniecības un sadzīves pakalpojumu pastāvīgās komisijas priekšsēdētāja S. Brice.

Minētā komisija veic savus pienākumus ciešā sadarbībā ar citām pastāvīgajām komisijām. Ar komisijas locekļu līdzdalību izskatīšanai sesijās un rajona izpildkomitejas sēdēs sagatavoti 11 jautājumi.

— Gribu pieskarties tām problēmām, — uzsvēra S. Brice, — kurām jāvelta īpaša uzmanība. Neapmierina tirdzniecība ar apaviem, sporta un saimniecības precēm. To vienkārši pietrūkst. Šajā piecgadē ieplānota sešu komplekso sadzīves pakalpojumu punktu celtniecība — kolhozos «Rīts», «Sarkanā ausma», «Krasnij Oktjabrj», Kirova un Suvorova kolhozos, kā arī siera rūpnīcā; paredzēta jau esošo punktu rekonstrukcija kolhozos «Sīļukalns», «Zelta vārpa» un Līvānu būvmateriālu un konstrukciju kombinātā. Plānā paredzētie darbi veicami par celtniecības organizāciju, rūpniecības uzņēmumu un kolhozu līdzekļiem.

Iedzīvotājus joprojām neapmierina maizes ceptuvju darbs. Maizes izstrādājumu sortiments ir ierobežots, zema ir gatavās produkcijas kvalitāte. Ir bijuši gadījumi, kad maize veikaliem netiek piegādāta vispār.

Lauku veikalos plānu izpilde rit neviénmērīgi, bieži vien ieilgst telpu remonts, tāpēc preces tiek izvietotas šim nolūkam nepiemērotās telpās. Tas viss rada pircēju neapmierinātību. Jāsecina, ka tirdzniecības uzņēmumu kolektīvu darbs vēl nav pārkārtots pilnīgi. Šeit ne visi ir sapratuši, ka pārkārtošanās skar visus un katru.

Šajā gadā netiek apmierināts pircēju pieprasījums pēc precēm, kuru kopējās vērtības summa sasniedz 2,4 miljonus rubļu; tirdzniecība nespēj pilnībā apmierināt pircēju pieprasījumu pēc vairāk nekā 300 veidu precēm. Izeja ir tikai viena: papildus resursi jāmeklē gan rajonā, gan aiz republikas robežām. Preču ražošanā jāizmanto pēc iespējas vairāk vietējo izejvielu.

Pārāk lēni norit jaunu pakalpojumu formu un progresīvāku to veidu ieviešana. Vēl joprojām mūs neapmierina pieņemto pasūtījumu izpildes termiņš un kvalitāte.

Sesijā vārdu lūdza rajona Tautas deputātu padomes deputāte, Aglonas padomju saimniecības galvenā grāmatvede N. Pastare. Viņa teica:

— Pašlaik intensīvi norit Jaunaglonas un Aglonas ciematu attīstība. Tas prasa attiecīgi paplašināt arī tirdzniecības tīklu un sadzīves pakalpojumu sfēru. Šajā piecgadē paredzēts atklāt veikalu Jaunaglonā. Tā kā mikrorajoni aug aizvien ātrākos tempos, jaunus tirdzniecības punktus nepieciešams atklāt arī Aglonas ciematā. Šajā reģionā nāksies pārvarēt pašreizējo stagnāciju arī sadzīves pakalpojumu sfērā.

Atcerēsimies — rajona sadzīves pakalpojumu kombināts 1983. gadā sniedza Aglonas ciema iedzīvotājiem pakalpojumus par 21 tūkstoti rubļu, 1984. gadā — par 22 tūkstošiem un 1985. gadā — par 22,2 tūkstošiem rubļu. Skaitļi runā paši par sevi. Kaut gan steidzamo pasūtījumu plānu kombināts izpildījis arī pagājušajā gadā, tomēr trijos pakalpojumu veidos plānotais palicis neīstenots: trikotāžas apmaiņā, virsdrēbju šūšanā un apavu remontā.

Deputāte atzīmēja, ka lauku iedzīvotāji ar kombināta sniegto pakalpojumu kvalitāti ir apmierināti. Šeit labi remontē apavus, teicami strādā frizieris. Darbi sliktāk veicas uzņēmumam «Elektrons».

Kritiskas piezīmes N. Pastare izteica par Aglonas jaunās ēdnīcas celtniecības un montāžas darbu kvalitāti. Ēdnīca ekspluatācijā gan nodota, taču ēdināšanas problēmas joprojām nav atrisinātas. Vecās ēdnīcas vietā saņemta jauna, tomēr jau tagad šeit atklājas celtnieku pieļautās kļūdas. Ārsienas nespēj ilgi saglabāt telpās siltumu, tās vietām jau ir apmelnējušas, pārklājušās ar mitrumu, no tām lobās nost krāsa. Arī darba apstākļi uzlabojušies tikai daļēji; nav telpu, kurās uzglabāt dārzeņus, tāpēc tie ik dienas jāved šurp no vecās ēdnīcas telpām. Jaunās ēdnīcas telpās nav iespējams izvietot ne kafetēriju, ne arī kulinārijas izstrādājumu galdu. Tāds ir desmit gadus ilgā celtnieku darba «rezultāts».

N. Pastare vērsa klātesošo uzmanību arī uz šādu faktu: Aglonas deputāti pēc pašu iniciatīvas griezās pie Preiļu rajona patērētāju biedrības ar lūgumu izveidot gastronomijas veikalā patstāvīgu nodaļu, kurā realizētu tikai alkoholiskos dzērienus. No patērētāju biedrības tika saņemta atbilde, ka šāda nodaļa ...jau esot izveidota. Patiesā aina gan ir citāda — iedzīvotājiem, kuri atnākuši iegādāties maizi vai pienu, jāstāv vienā rindā ar degvīna pudeļu tīkotājiem.

Sesijā runāja arī citi deputāti — Dzeržinska kolhoza nobarojamo cūku fermas operatore I. Filipova, Rudzātu padomju saimniecības šoferis J. Batarāgs, kolhoza «Rīts» agronome A. Berķe, SCO priekšsēdētājs N. Dorofejenko, Preiļu pilsētas izpildkomitejas priekšsēdētājs M. Agurjanovs un partijas rajona komitejas otrais sekretārs P. Romanovs. Viņi uzsvēra, ka, gan īstenojot vēlētāju norādījumus, gan risinot tirdzniecības un iedzīvotāju apkalpošanas sasāpējušās problēmas, deputātiem jāatrod konkrētāka un novatoriskāka pieeja šim darbam. Republikas Augstākās Padomes Prezidija nodaļas vadītājs V. Zilberts, kurš arī runāja sesijā, norādīja, ka bieži vien bez jebkādiem attaisnojošiem iemesliem netiek izpildīti pat visvienkāršākie un pieticīgākie vēlētāju norādījumi. V. Zilberts uzsvēra, ka salīdzinājumā ar citām Latvijas PSR rajonu Tautas deputātu padomēm Preiļu rajona Tautas deputātu padome realizējusi ievērojami vairāk vēlētāju norādījumu. Viņš vērsa uzmanību uz to, ka deputātiem rūpīgāk jākontrolē, kā republikāniskās ministrijas un resori īsteno tos norādījumus, kurus saņēmuši preilieši — Latvijas PSR Augstākās Padomes deputāti. Šajā ziņā iniciatīva no vietām arī kļūtu par vienu no darba pārkārtošanas faktoriem. Lai uzlabotu tirdzniecības un sadzīves pakalpojumu sfēras darbību, rajona Tautas deputātu padomes pastāvīgās komisijas locekļiem ieteicams organizēt izbraukumus uz vietām, izdarīt tur pārbaudes, apspriest redzēto, pieņemt attiecīgus lēmumus, kā arī sodīt vainīgos.

Sesijas dalībnieki pieņēma konkrētu lēmumu dienas kārtības otrajā jautājumā un atzīna rajona Tautas deputātu padomes tirdzniecības un sadzīves pakalpojumu pastāvīgās komisijas darbu par nepietiekamu.

Sesijā izskatīti arī vairāki citi jautājumi.

PIEREDZE!

Uzklausa pilsētnieku viedokli

ŠAUĻI (Lietuvas PSR). Šauļu pilsētas izpildkomitejā sākusi darboties sabiedriskās domas pētīšanas grupa. Tagad ikviens pilsētas iedzīvotājs, piezvanot pa telefonu vai ierodoties personīski, var izteikt savu lūgumu, iesniegt priekšlikumu vai izteikties par jautājumu, kas viņu interesē. Pilsētniekiem patīk jaunā darba forma. Uz daudziem jautājumiem viņi uzreiz saņem atbildes, bet uz sarežģītākiem — pēc to izstudēšanas attiecīgajā izpildkomitejas nodaļā.

TASS

APSPRIEŽAM LIKUMA PAR VALSTS UZŅĒMUMU (APVIENĪBU) PROJEKTU

Ņemot vērā kolektīva intereses

Pašlaik, kad valstī sācies ekonomikas pilnveidošanas process, Likuma par valsts uzņēmumu (apvienību) projekta izstrādāšanai un apspriešanai ir sevišķi svarīga nozīme — tiek dots impulss aizvien vairāk paaugstināt ražošanas efektivitāti un radīt cilvēkos lielāku interesi par savu darbu. Domāju, ka ikvienam vadītājam īsti pa prātam Likumā paredzētā patstāvības palielināšana un uzņēmuma tiesību paplašināšana. Demokratizācija un kolektīva pašpārvalde ļauj ikvienam saimnieciskajam darbiniekam apliecināt savas spējas, pārbaudīt sevi. Tagad kļūst redzams, ko katrs no mums spēj.

Realizējot šo Likumu, no vadītāju amatiem tiek atstādināti mazākspējīgie speciālisti, kolektīvs kļūst morāli, psiholoģiski un politiski nobriedis, tiek izskaustas novecojušās, nepareizās metodes ražošanas vadīšanā un organizēšanā.

Kā ikviens jauninājums, tā arī šis Likuma projekts rada daudz strīdu un diskusiju. Savās domās par to dalījās arī mūsu kolektīvs. Strādājošie piekrīt projekta pamattēzēs teiktajam. Mēs visi taču izsakām pamatotu neapmierinātību ar tā saukto plānošanu pēc produkcijas apjoma (pēc principa «no mums prasa, tāpēc mēs prasām no jums»). Piemēram, šajā gadā rūpnīcai pēc plāna jāsaražo sešas reizes vairāk mašīnbūves produkcijas nekā to pieļauj mūsu iespējas (jāizgatavo nestandarta iekārtas un rezerves daļas par 300 tūkstošiem rubļu).

Mūsuprāt, reāla pamatojuma pietrūkst arī iecerei paplašināt maksas pakalpojumu apjomu. Pašlaik tos izmanto 72 procenti mūsu rūpnīcas strādnieku. Tuvākajos gados maksas pakalpojumu apjomam jāpieaug, kā tas paredzēts plānā, 3,5 reizes. Ceram, ka Likums turpmāk šādus pašapmānus nepieļaus.

Likuma projekts balstās uz pareizu principu — kolektīvs ir tiesīgs pats izvēlēties sev vadītāju. Bet — ja kolektīvā nav pietiekamas kadru rezerves? Kas iznāks? Tādā gadījumā vēlēšanas var kļūt par tīru formalitāti vai, kas vēl ļaunāk, par lētu izrādi. Vēlēt vai iecelt vadītāju — tas, manuprāt, jāizlemj darba kolektīva padomei. Protams, ņemot vērā pašu strādājošo domas.

Lai Likums varētu funkcionēt sekmīgi, visos ražošanas līmeņos jāievieš saimnieciskais aprēķins. Tieši to mēs uzskatām par savu galveno uzdevumu, uzņēmumam pārejot uz pašatmaksāšanos un pašfinansēšanos.

A. SEDVALDS,

Līvānu eksperimentālās bioķīmiskās rūpnīcas direktors

Pārkārtošanās: mans viedoklis

Vajadzīga konkrēta un godīga pieeja

Divpadsmitās piecgades otrais gads iesācies ar zīmīgiem notikumiem visā valstī, mūsu republikā un ikvienā darba kolektīvā. Izvirzīti konkrēti mērķi turpmākai darbībai. Bet līdz ar to arī radušās nopietnas pārdomas. Gribu nedaudz pakavēties pie pašreizējām problēmām mūsu kolektīvā, «Lauktehnikas» rajona apvienībā.

Pārkārtošanās... Pārāk bieži šo vārdu sākam skandināt, varbūt pat modes pēc. Un nepadomājot par to, kas konkrēti mums ir jāizdara, par ko esam atbildīgi. Vai tā jau ir pārkārtošanās, ka daudzus lēmumus tāpat kā agrāk pieņemam «no augšas»? Un pie tam vēl balsojam par šo lēmumu, reizēm to pat kārtīgi neizlasot, kur nu vēl pārdomājot lietderību un izpildes iespējas.

Kādi ir rezultāti? Nepaiet ilgs laiks, kad paši lēmuma iniciatori un izpildītāji jūt, ka pieņemtais nemaz nav derīgs konkrētajiem apstākļiem. Tiek pieņemts jauns lēmums, diametrāli pretējs iepriekšējam. Un atkal visi balso «par».

Katram strādniekam pašam ir jānonāk līdz izpratnei, ka viņa pienākums ir ne vien godīgi veikt, tiešo darbu, bet arī izpildīt nopietnus sabiedriskos pienākumus. Viens no tiem, piemēram, ir sociālistisko saistību izstrāde un pieņemšana. Jā, kolektīvā tās gan apspriežam, bet rodas tāda sajūta, ka strādniekiem priekšā varētu nolasīt arī pavisam ko citu. Tik un tā nobalsotu. Bieži pat izskan pārmetumi, sak, ātrāk, balsojam par visiem punktiem uzreiz, man taču par sēdēšanu te naudu neviens nemaksā. Piekritīsiet, ka ar tādu attieksmi būtu pāragri runāt par iniciatīvas vairošanu.

Lūk, daži punkti no mūsu sociālistiskajām saistībām: nepieļaut darba laika zudumus, ievērot darba drošības un ugunsdrošības noteikumus, darba vietu un telpas uzturēt tīrībā un kārtībā. Vai tas viss vēl būtu jāiekļauj saistībās? Katram skaidrs, ka tai jābūt normai. Tad jau sociālistiskajās saistībās jāraksta visi punkti no inženiertehniskā dienesta instrukcijām...

Rodas iespaids, ka daļai strādnieku un pat vienam otram vadītājam tādi jēdzieni kā «sirdsapziņa», «godīgums» ir visai tālu no šīs dienas prasību līmeņa. Vēl stipra ir dziņa pēc «lielā rubļa». Būtībā jau viss ir ļoti vienkārši. «Lauktehnikas» līniju montāžas iecirknī, fermu apkalpes stacijā un elektroiekārtu apkalpes stacijā strādnieku vidējā darba alga ir 250 līdz 300 rubļu mēnesī. Bet iecirkņu priekšniekiem tikai 160 līdz 170 rubļi. Un, lūk, šie vadītāji, redzot, kā tiek nopelnīti divi un trīs simti rubļu (pie tam papīros viss ir vislabākajā kārtībā), izdara attiecīgus secinājumus — ar kādu atdevi strādāt pašiem. Un notiek ķēdes reakcija, kuras rezultātā pasliktinās strādnieku darba organizācija, disciplīna rodas pierakstījumi. Domāju, šādā situācijā saukt lozungus, ka strādāsim pēc labākās sirdsapziņas vai arī «Neviena atpalicēja līdzās!» būtu lieki.

Tāpat bieži nonākam galējībās arī sapulcēs — strīdoties par jautājumiem, kuri būtībā sen ir noskaidroti, tajā pat laikā aizmirstot, ka kvalitatīvi un kārtīgi strādāt ir mūsu pienākums. Starp citu, kā tad ir ar šiem godīgajiem darba darītājiem? Algu sarakstos viņi ar «garo rubli» neizceļas, veikls darbonis un blēdis tiem ir ievērojami aizsteidzies priekšā. Administrācija, protams, godīgo strādnieku pamana un svētku reizē apbalvo ar kādu Goda rakstu vai prēmiju. Pie mums šī prēmija ir desmit rubli. Saņemt apbalvojumu visa kolektīva priekšā ir patīkami. Bet tas, kurš strādāja negodīgi, jau divtik un trīstik sanēmis. Kā tad tā? Un bieži izskan jautājums, sak, kur tad tu aizskrēji, vairāk par desmitnieku tikpat nenopelnīji. Godīgais strādātājs tad sāk domāt — varbūt tiešām pamēģināt savādāk?..

Domāju, ka prasība — pārkārtošanās jāsāk vispirms ar sevi pašu — ir skaidra un saprotama visiem. Vien tad, kad būs notikusi vēlamā atjaunotne cilvēku apziņā, taps pamats visu dzīves sfēru izmaiņošanai un uzlabošanai.

Lūk, cik daudz sarežģītu un sāpīgu jautājumu vēl gaida risinājumu. Paveras plašs darba lauks. Ikviens no uzdevumiem prasa konkrētu un godīgu pieeju. Un kā ir citos kolektīvos?

J. MIVRINIEKS,

«Lauktehnikas» rajona apvienības pārvaldnieka vietnieks

PREIĻU RAJONA TAUTAS DEPUTĀTU PADOMES IZPILDKOMITEJAS

LĒMUMS № 89

par vēlēšanu apgabalu skaita noteikšanu Preiļu rajona pilsētu un ciemu Tautas deputātu padomju vēlēšanām

Pamatojoties uz Latvijas PSR Likuma «Par Latvijas PSR vietējo Tautas deputātu padomju vēlēšanām» 13. pantu, Preiļu rajona Tautas deputātu padomes izpildkomiteja nolēma Preiļu rajona pilsētu un ciemu Tautas deputātu padomju vēlēšanām noteikt šādu vēlēšanu apgabalu skaitu:

Preiļu pilsēta — 50
Līvānu pilsēta — 60
Aglonas ciema padome —50
Aizkalnes ciema padome —25
Vārkavas ciema padome —25
Galēnu ciema padome — 30
Jersikas ciema padome — 25
Pelēču ciema padome — 25
Preiļu ciema padome — 30
Rauniešu ciema padome —25
Riebiņu ciema padome — 35
Rožkalnu ciema padome — 30
Rožupes ciema padome —30
Rudzētu ciema padome —25
Rušonas ciema padome —40
Saunas ciema padome —30
Silajāņu ciema padome — 25
Stabulnieku ciema padome — 25
Turku ciema padome — 25
Upenieku ciema padome —25
Upmalas ciema padome —25.

Izpildkomitejas priekšsēdētājs J. VUCENS
Sekretārs V. GERTMANIS

PREIĻU RAJONA TAUTAS DEPUTĀTU PADOMES IZPILDKOMITEJAS

LĒMUMS № 90

par vēlēšanu apgabalu izveidošanu Preiļu rajona tautas tiesas tautas tiesnešu vēlēšanām

Saskaņā ar Latvijas PSR Likuma «Par Latvijas PSR rajonu tautas tiesu vēlēšanām» 16. pantu Preiļu rajona Tautas deputātu padomes izpildkomiteja nolēma izveidot Preiļu rajona tautas tiesas tautas tiesnešu vēlēšanām šādus vēlēšanu apgabalus:

Preiļu vēlēšanu apgabals Nr. 1

Vēlēšanu apgabalā ietilpst Preiļu pilsētas, kā arī Preiļu rajona Aglonas, Aizkalnes, Galēnu, Preiļu, Riebiņu, Rušonas, Saunas, Silajāņu un Stabulnieku ciemu padomju teritorijas.

Līvānu vēlēšanu apgabals Nr. 2

Vēlēšanu apgabalā ietilpst Līvānu pilsētas, kā arī Preiļu rajona Vārkavas, Jersikas, Pelēču, Rauniešu, Rožkalnu, Rožupes, Rudzētu, Turku, Upenieku un Upmalas ciemu padomju teritorijas.

Izpildkomitejas priekšsēdētājs J. VUCENS
Sekretārs V. GERTMANIS

Lemj biedru tiesa

Rājiens skandālistam

Šī gada 25. februārī Preiļu 21. PMK virpotājs frēzētājs Valdis Raubiško no darba pārradās reibuma stāvoklī un sarīkoja ģimenē skandāļu: lamājās necenzētiem vārdiem, mēģināja nodarīt sievai miesas bojājumus. V. Raubiško necienīgo uzvedību izskatīja biedru tiesa. Tā nosodīja darbabiedra pārkāpumu un izteica viņam sabiedrisko rājienu, paziņojot par to rajona laikrakstā.

V. PANKOVS,
biedru tiesas priekšsēdētājs

Rajona Tautas deputātu padomes izpildkomitejas

LĒMUMS № 91

par vēlēšanu apgabalu izveidošanu Preiļu rajona Tautas deputātu padomes vēlēšanām

Saskaņā ar Latvijas PSR likuma «Par Latvijas PSR vietējo Tautas deputātu padomju vēlēšanām» 13. pantu rajona Tautas deputātu padomes izpildkomiteja nolēma rajona Tautas deputātu padomes vēlēšanām izveidot šādus vēlēšanu apgabalus:

PREIĻU VĒLĒŠANU APGABALS Nr. 1
Apgabalā ietilpst Preiļu pilsētas Košukova iela.

PREIĻU VĒLĒŠANU APGABALS Nr. 2
Apgabalā ietilpst Preiļu pilsētas Ļeņina iela (mājas Nr. 7, 9, 10 a, 12, 12 a, 14, 16).

PREIĻU VĒLĒŠANU APGABALS Nr. 3
Apgabalā ietilpst Preiļu pilsētas Ļeņina iela (mājas Nr. 1 a, 1 b, 1 c, 4, 6, 8, 10).

PREIĻU VĒLĒŠANU APGABALS Nr. 4
Apgabalā ietilpst Preiļu pilsētas Ļeņina iela (mājas Nr. 21, 23, 24, 26, 27, 28, 30), A. Paulāna un Sporta ielas.

PREIĻU VĒLĒŠANU APGABALS Nr. 5
Apgabalā ietilpst Preiļu pilsētas Jelgavas, I. Sudmaļa, Jaunā, Dārzu un Saules ielas.

PREIĻU VĒLĒŠANU APGABALS Nr. 6
Apgabalā ietilpst Preiļu pilsētas Miera, Kosmonautu, Kalnu, Komjaunatnes un Ventspils ielas.

PREIĻU VĒLĒŠANU APGABALS Nr. 7
Apgabalā ietilpst Preiļu pilsētas Orlova, Mehanizatoru, 1. Maija ielas un Raiņa bulvāris.

PREIĻU VĒLĒŠANU APGABALS Nr. 8
Apgabalā ietilpst Preiļu pilsētas Daugavpils un A. Upīša ielas.

PREIĻU VĒLĒŠANU APGABALS Nr. 9
Apgabalā ietilpst Preiļu pilsētas Rēzeknes iela.

PREIĻU VĒLĒŠANU APGABALS Nr. 10
Apgabalā ietilpst Preiļu pilsētas Brīvības, Rīgas, Zaļā, Skolas, Padomju Armijas, Līvānu, Ludzas un Nākotnes ielas.

PREIĻU VĒLĒŠANU APGABALS Nr. 11
Apgabalā ietilpst Preiļu pilsētas Celtnieku iela.

PREIĻU VĒLĒŠANU APGABALS Nr. 12
Apgabalā ietilpst Preiļu pilsētas Pļaviņu, Atpūtas, Cēsu, Bērzu, Bauskas, Vidzemes, Varakļānu, Talsu un Latgales ielas.

PREIĻU VĒLĒŠANU APGABALS Nr. 13
Apgabalā ietilpst Preiļu pilsētas Viļānu, Rožu, Tirdzniecības, Lauku, Kārsavas, Valmieras un Kooperatīva ielas un Pionieru laukums.

LIVĀNU VĒLĒŠANU APGABALS Nr. 14
Apgabalā ietilpst Līvānu pilsētas Liepu, Upmalas, Fabrikas, Preiļu, Krasta, Komjaunatnes, Celtniecības, Dzelzceļa, Parka, Rožu, Rūpniecības un Stirnu ielas.

LIVĀNU VĒLĒŠANU APGABALS Nr. 15
Apgabalā ietilpst Līvānu pilsētas Lāčplēša un Rīgas ielas (mājas no Nr. 1 līdz Nr. 6 a).

LIVĀNU VĒLĒŠANU APGABALS Nr. 16
Apgabalā ietilpst Līvānu pilsētas Rīgas iela (mājas no Nr. 7 līdz Nr. 29).

LIVĀNU VĒLĒŠANU APGABALS Nr. 17
Apgabalā ietilpst Līvānu pilsētas Rīgas iela (mājas no Nr. 30 līdz Nr. 41).

LIVĀNU VĒLĒŠANU APGABALS Nr. 18
Apgabalā ietilpst Līvānu pilsētas Rīgas iela (mājas no Nr. 42 līdz Nr. 57).

LIVĀNU VĒLĒŠANU APGABALS Nr. 19
Apgabalā ietilpst Līvānu pilsētas Rīgas iela (mājas no Nr. 57 a līdz Nr. 116 un māja Nr. 120).

LIVĀNU VĒLĒŠANU APGABALS Nr. 20
Apgabalā ietilpst Līvānu pilsētas Daugavas, Jersikas, Sporta, Atpūtas, Zemgales, A. Pumpura, Avotu, Meža, Kosmonautu un Grīvas ielas.

LIVĀNU VĒLĒŠANU APGABALS Nr. 21
Apgabalā ietilpst Līvānu pilsētas Saules iela.

LIVĀNU VĒLĒŠANU APGABALS Nr. 22
Apgabalā ietilpst Līvānu pilsētas Biedrības un Raiņa ielas.

LIVĀNU VĒLĒŠANU APGABALS Nr. 23
Apgabalā ietilpst Līvānu pilsētas Zaļā iela (mājas no Nr. 1 līdz Nr. 8).

LIVĀNU VĒLĒŠANU APGABALS Nr. 24
Apgabalā ietilpst Līvānu pilsētas Zaļā iela (mājas no Nr. 10 līdz Nr. 44) un Padomju iela.

LIVĀNU VĒLĒŠANU APGABALS Nr. 25
Apgabalā ietilpst Līvānu pilsētas Lauku, Oškalna, Līvānu, Blaumaņa, Padomju Armijas, Robežu, Jelgavas ielas.

LIVĀNU VĒLĒŠANU APGABALS Nr. 26
Apgabalā ietilpst Līvānu pilsētas Krustpils, Pionieru, Smilšu, Upes, Kr. Valdemāra, Kuldīgas, Strēlnieku, Brīvības, Stadiona, Līču un Dubnas ielas.

LIVĀNU VĒLĒŠANU APGABALS Nr. 27
Apgabalā ietilpst Līvānu pilsētas Uzvaras, Latgales, Vidzemes, Draudzības, Siguldas, Rēzeknes, Alejas, Kolhozu, Puķu un Strazdu ielas.

LIVĀNU VĒLĒŠANU APGABALS Nr. 28
Apgabalā ietilpst Līvānu pilsētas 5. augusta, Kalnu, Larčenko, 9. maija, I. Sudmaļa, Gvardes, Ezera, Tautas un Oktobra ielas.

LIVĀNU VĒLĒŠANU APGABALS Nr. 29
Apgabalā ietilpst Līvānu pilsētas Kurzemes un Rīgas ielas (mājas Nr. 95, Nr. 119, no Nr. 121 līdz Nr. 160).

LIVĀNU VĒLĒŠANU APGABALS Nr. 30
Apgabalā ietilpst Līvānu pilsētas Rīgas iela (mājas no Nr. 161 līdz Nr. 307).

AGLONAS VĒLĒŠANU APGABALS Nr. 31
Apgabalā ietilpst Aglonas ciemats, Aglonas sovhoza apdzīvotās vietas Aglonas Madelāni, Krivošeji, Zaikovščina.

KAMEŅECAS VĒLĒŠANU APGABALS Nr. 32
Apgabalā ietilpst Aglonas sovhoza apdzīvotās vietas Misāni, Brīveri, Jonāni, Cuhnāni, Kavaļi, Meža Ukini, Sgajevski, Ezera Ukini, Lučkini, Cegeļņa, Kamenca, Jaunaglonas 58. PTV.

RUTULIŠKU VĒLĒŠANU APGABALS Nr. 33
Apgabalā ietilpst Aglonas sovhoza 7. laukkopības brigādes apdzīvotās vietas un apdzīvotās vietas Skudru Grebeži, Marjanova un Livdāni.

KAPIŅU VĒLĒŠANU APGABALS Nr. 34
Apgabalā ietilpst Aglonas sovhoza 2. un 3. laukkopības brigāžu apdzīvotās vietas.

JAUDZEMU VĒLĒŠANU APGABALS Nr. 35
Apgabalā ietilpst Aglonas sovhoza 4. laukkopības brigādes apdzīvotās vietas.

SALENIEKU VĒLĒŠANU APGABALS Nr. 36
Apgabalā ietilpst Aglonas sovhoza 5. un 6. laukkopības brigāžu apdzīvotās vietas.

AIZKALNES VĒLĒŠANU APGABALS Nr. 37
Apgabalā ietilpst Raiņa kolhoza 2. ražošanas iecirkņa apdzīvotās vietas.

RAUDAVKAS VĒLĒŠANU APGABALS Nr. 38
Apgabalā ietilpst Raiņa kolhoza 1. ražošanas iecirkņa apdzīvotās vietas.

VĀRKAVAS VĒLĒŠANU APGABALS Nr. 39
Apgabalā ietilpst kolhoza «Vārkava» apdzīvotās vietas.

GALĒNU VĒLĒŠANU APGABALS Nr. 40
Apgabalā ietilpts M. Gorkija kolhoza 1. ražošanas iecirkņa apdzīvotās vietas.

LOMU VĒLĒŠANU APGABALS Nr. 41
Apgabalā ietilpst M. Gorkija kolhoza 2. ražošanas iecirkņa apdzīvotās vietas.

JERSIKAS VĒLĒŠANU APGABALS Nr. 42
Apgabalā ietilpst kolhoza «Rīts» 1. ražošanas iecirkņa apdzīvotās vietas.

UPENIEKU VĒLĒŠANU APGABALS Nr. 43
Apgabalā ietilpst kolhoza «Rīts» 2. ražošanas iecirkņa apdzīvotās vietas.

PELĒČU VĒLĒŠANU APGABALS Nr. 44
Apgabalā ietilpst K. Marksa kolhoza 1. ražošanas iecirkņa apdzīvotās vietas un apdzīvotās vietas Gubaniški, Krasnogorka, Livmaņi, Pīnupi.

ĀRDAVAS VĒLĒŠANU APGABALS Nr. 45
Apgabalā ietilpst K. Marksa kolhoza 2. ražošanas iecirkņa apdzīvotās vietas (izņemot apdzīvotās vietas Gubaniški, Krasnogorka, Livmaņi, Pīnupi).

LIČU VĒLĒŠANU APGABALS Nr. 46
Apgabalā ietilpst Ļeņina kolhoza 1. ražošanas iecirkņa apdzīvotās vietas un 2. ražošanas iecirkņa apdzīvotās vietas Maksimovka, Rumpīši, Sondori, Noviki, Vinkovo, Moskvino, Buki, L. Leici, Babri, Līči.

SAURUPES VĒLĒŠANU APGABALS Nr. 47
Apgabalā ietilpst Ļenina kolhoza 3. ražošanas iecirkņa apdzīvotās vietas un 2. ražošanas iecirkņa apdzīvotās vietas Gavarčiki, Dzervaniški, M. Gavari, Sparāni, Badelka, M. Leici, Briškas.

RAUNIEŠU VĒLĒŠANU APGABALS Nr. 48
Apgabalā ietilpst kolhoza «Nākotne» apdzīvotās vietas.

RIEBIŅU VĒLĒŠANU APGABALS Nr. 49
Apgabalā ietilpst kolhoza «Krasnij Oktjabrj» 2. un 4. laukkopības brigāžu apdzīvotās vietas un apdzīvotā vieta Riebiņi.

OPUGU VĒLĒŠANU APGABALS Nr. 50
Apgabalā ietilpst kolhoza «Krasnij Oktjabrj» 1. un 3. laukkopības brigāžu apdzīvotās vietas.

PIENIŅU VĒLĒŠANU APGABALS Nr. 51
Apgabalā ietilpst kolhoza «Krasnij Oktjabrj» 5. un 6. laukkopības brigāžu apdzīvotās vietas.

RIMICĀNU VĒLĒŠANU APGABALS Nr. 52
Apgabalā ietilpst kolhoza «Dzintars» 2. ražošanas iecirkņa apdzīvotās vietas.

LAZDĀNU VĒLĒŠANU APGABALS Nr. 53
Apgabalā ietilpst kolhoza «Dzintars» 1. ražošanas iecirkņa apdzīvotās vietas.

ROŽUPES VĒLĒŠANU APGABALS Nr. 54
Apgabalā ietilpst Oškalna kolhoza 1. ražošanas iecirkņa apdzīvotās vietas.

OŠKALNA VĒLĒŠANU APGABALS Nr. 55
Apgabalā ietilpst Oškalna kolhoza 3. ražošanas iecirkņa apdzīvotās vietas.

DRUVAS VĒLĒŠANU APGABALS Nr. 56
Apgabalā ietilpst Oškalna kolhoza 2. ražošanas iecirkņa apdzīvotās vietas.

RUDZĒTU VĒLĒŠANU APGABALS Nr. 57
Apgabalā ietilpst Rudzātu sovhoza 1. ražošanas iecirkņa apdzīvotās vietas, izņemot apdzīvotās vietas Ķēvessola, Rubeņsola, Novoseļje, Vecšauri, Jaunšauri, Punduri, Rogonovka, Kurčini, Vilcāni, Gardrivieši, Lācupi, Līkupe, Liepkalni, Būmaņi, Pelši, Pintāni.

LŪZENIEKU VĒLĒŠANU APGABALS Nr. 58
Apgabalā ietilpst Rudzātu sovhoza 2. ražošanas iecirkņa apdzīvotās vietas Lūzenieki, Steķi, Vārpsola, Jaudzemi, Mūrnieki, Mālkalns, Brisla, Bikaunieki, Nīcgaļi, Zalāni, Centri, Mantnieki, Lielupe, Vītoliņi, Kaņepāji, Tiltiņi.

VIDU VĒLĒŠANU APGABALS Nr. 59
Apgabalā ietilpst Rudzātu sovhoza apdzīvotās vietas Ķēvessola, Rubeņsola, Novoseļje, Vecšauri, Jaunšauri, Punduri, Rogonovka, Kurčini, Vilcāni, Gardrivieši, Lācupi, Līkupe, Liepkalni, Būmaņi, Pelši, Pintāni, Krami, Pelēkāre, Baltas, Zvejnieki, Aizkalniņi, Kalniņi, Bērzkalne, Jaunkrogs, Eglīši, Blāzmas, Līņi, Egļusola, Zvirgzdiņi, Vidi, Rudzētiņi, Strausi, Cirvolnieki, Kļavi, Stirnusolas, Kalnadruvas, Aizupītes, Medņevka.

RUŠONAS VĒLĒŠANU APGABALS Nr. 60
Apgabalā ietilpst Jaunaglonas 58. PTV mācību saimniecības apdzīvotās vietas.

KASTIRES VĒLĒŠANU APGABALS Nr. 61
Apgabalā ietilpst Rušonas sovhoza Kastīres ražošanas nodaļas apdzīvotās vietas.

KATEGRADES VĒLĒŠANU APGABALS Nr. 62
Apgabalā ietilpst Rušonas sovhoza Kategrades ražošanas nodaļas apdzīvotās vietas.

GAILIŠU VĒLĒŠANU APGABALS Nr. 63
Apgabalā ietilpst Rušonas sovhoza Gailīšu ražošanas nodaļas apdzīvotās vietas.

SAUNAS VĒLĒŠANU APGABALS Nr. 64
Apgabalā ietilpst kolhoza «Sarkanā ausma» apdzīvotās vietas.

SMELTERU VĒLĒŠANU APGABALS Nr. 65
Apgabalā ietilpst Dzeržinska kolhoza apdzīvotās vietas.

SILAJĀŅU VĒLĒŠANU APGABALS Nr. 66
Apgabalā ietilpst Suvorova kolhoza 1. ražošanas iecirkņa apdzīvotās vietas.

KOTĻAROVAS VĒLĒŠANU APGABALS Nr. 67
Apgabalā ietilpst Suvorova kolhoza 2. ražošanas iecirkņa apdzīvotās vietas.

STABULNIEKU VĒLĒŠANU APGABALS Nr. 68
Apgabalā ietilpst Kirova kolhoza 1. ražošanas iecirkņa apdzīvotās vietas.

DRAVNIEKU VĒLĒŠANU APGABALS Nr. 69
Apgabalā ietilpst Kirova kolhoza 2. ražošanas iecirkņa apdzīvotās vietas.

TURKU VĒLĒŠANU APGABALS Nr. 70
Apgabalā ietilpst kolhoza «Zelta vārpa» 2. ražošanas iecirkņa apdzīvotās vietas.

ZEPU VĒLĒŠANU APGABALS Nr. 71
Apgabalā ietilpst kolhoza «Zelta vārpa» 1. ražošanas iecirkņa apdzīvotās vietas.

SIĻUKALNA VĒLĒŠANU APGABALS Nr. 72
Apgabalā ietilpst kolhoza «Sīļukalns» 2. ražošanas iecirkņa apdzīvotās vietas.

TEILĀNU VĒLĒŠANU APGABALS Nr. 73
Apgabalā ietilpst kolhoza «Sīļukalns» 1. ražošanas iecirkņa apdzīvotās vietas.

UPMALAS VĒLĒŠANU APGABALS Nr. 74
Apgabalā ietilpst kolhoza «Dubna» 2. ražošanas iecirkņa apdzīvotās vietas.

VANAGU VĒLĒŠANU APGABALS Nr. 75
Apgabalā ietilpst kolhoza «Dubna» 1. ražošanas iecirkņa apdzīvotās vietas.

Izpildkomitejas priekšsēdētājs J. VUCENS
Sekretārs V. GERTMANIS

IRKUTSKAS APGABALĀ pilsētās un ciemos notiek tradicionālās atvadas no ziemas. Jokojot un dziedot jautras častuškas, ceļojošie dziesminieki, ķekatnieki un pauninieki sapulcina tautu centrālajos laukumos. Folkloras ansambļu izpildījumā skan jautras dziesmas un dziesmu spēles. Drošie un veiklie steidz mēroties spēkiem un parādīt savu izveicību tradicionālajās krievu tautas rotaļās, sporta spēlēs. Un, protams, tos, kuri vēlas, it visur gaida karsta tēja un pankūkas, saldumi. Svētku nobeigumā — tradicionālais ugunskurs, kurā sadedzina lelli, kas simbolizē ziemu.

ATTĒLĀ: jautrais koncerts Megetu ciemā.

TASS fotohronika

Informē kultūras un sporta komplekss

4. APRĪLIS—VALKAS DIENA PREIĻOS

Rajona kultūras namā plkst. 16.00 — koncerts. Piedalās Valkas rajona kultūras nama kamerkoris, jauniešu deju kolektīvs, vijolnieku ansamblis, lauku kapela, kinoamatieri.

Līvānu stikla fabrikas kultūras namā plkst. 16.30 — Smiltenes Tautas teātra izrāde.

Pelēču ciema kultūras namā plkst. 16.00 — Strenču Tautas teātra izrāde.

Upenieku ciema kultūras namā plkst. 16.00 — koncerts. Piedalās Trikātas jauniešu deju kolektīvs, Strenču jauniešu deju kolektīvs, Krišķu ciema vidējās paaudzes deju kolektīvs.

Riebiņu ciema kultūras namā plkst. 16.00 — koncerts. Piedalās sovhoza «Vidzeme» jauktais koris, Ērģemes jauniešu deju kolektīvs, kolhoza «Oktobris» vidējās paaudzes deju kolektīvs.

Stabulnieku ciema kultūras namā plkst. 16.00 — koncerts. Piedalās Blomes vidējās paaudzes deju kolektīvs, Blomes jauniešu deju kolektīvs, Grundzāles vokālais ansamblis.

Aglonas ciema kultūras namā plkst. 16.00 — koncerts. Piedalās Tautas deju ansamblis «Ieviņa», Smiltenes bērnu deju kolektīvs, solisti.

MĀKSLAS DIENAS — 87

12. aprīlī plkst. 12.00 — Mākslas dienu atklāšana rajonā. Rajona kultūras namā — Helēnas Svilānes gleznu un Mariannas Abrickas akvareļu izstāde. Rajona sadzīves pakalpojumu kombināta zālē — Polikarpa Čerņavska keramikas izstāde. Grāmatu namā «Latgale» —Ritas Blaževičas akvareļu izstāde. Rudzētu vidusskolā — J. Caica keramikas un A. Ancānes auduma izstāde.

14. aprīlī plkst. 11.00 — Līvānu stikla fabrikas muzejā mākslinieku I. Lāces, H. Erbsa, A. Rotčenkovas darbu izstāde.

14. aprīlī plkst. 13.00 — Līvānu eksperimentālā māju būves kombināta zālē Jāņa Undas akvareļu izstādes atklāšana un tikšanās ar mākslinieku, plkst. 14.00 — Latvijas PSR Nopelniem bagātā mākslas darbinieka Jāzepa Pīgožņa gleznu izstāde un tikšanās ar autoru.

14. un 15. aprīlī atvērto durvju diena Marijas Dubiņinas darbnīcā, Līvānu eksperimentālā māju būves kombināta izstāžu laukumā. Līvānu būvmateriālu un konstrukciju kombināta keramiķu darbu izstāde. Stabulnieku ciema kultūras namā — fotostudijas «Fotons» izstāde.

19. aprīlī plkst. 14.00 — Rožupes ciemā Silvijas Berezovskas akvareļu izstāde, A. Reča un J. Čerņavska keramika. Plkst. 15.00 Turku ciema Zundānu tautas namā Tautas lietišķās mākslas studijas «Dubna» darbu izstāde.

✦

21. aprīlī Preiļos un Līvānos publiskas lekcijas par zinātnes lomu cīņā pret noziedzību. Lekcijas lasīs juridisko zinātņu kandidāts, LVU docents V. Birkavs.

TV Viļņa

2. aprīlis. 9.00 — «Panorāma». 9.45 — Dokumentālā filma. 10.00— TV — skolēniem. No kultūras vēstures. 10.35 — Koncertfilma. 11.15 — Mākslas filma «Saļauztais pakavs». 12.30 un 18.00 — Ziņas. 18.15 — Klasiskās mūzikas koncerts. 18.50 — Lietuvas PSR Sarkanā grāmata. 19.20 — Televizijas un radio pasts. 20.00 — «Panorāma». 20.40 — «Labu nakti, mazuļi». 21.00 — «Laiks». 21.40 —Mākslas filmas «Pali» 1. sērija. 22.45 — Ziņas.

3. aprīlis. 9.00 — «Panorāma». 9.45 — Estrādes koncerts. 11.05— Atturība — dzīves norma. Populārzinātniska filma. 11.25 — Mākslas filma «Gadsimta sākumā». 12.50 un 18.00 — Ziņas. 18.15 — Lietuvas dzejnieku vārsmas. 18.30 — Dokumentālā filma «Pilsētnieki —lauciniekī». 19.25 — Taisnīga kritika vai nelietīgi meli. 20.00 — «Panorāma». 20.40 — «Labu nakti mazuļi» 21.00 — «Laiks». 21.40 — Mākslas filmas «Pali» 2. sērija. 22.45 — Ziņas. 23.00 — Džeza ansambļu koncerts. 23.25 — Mākslas filmas «Pēdējā inspekcija» 1. sērija.

4. aprīlis. 9.00 — «Panorāma». 9.45 — Rīta vingrošana. Vingrojumu komplekss nedēļai. 10.00 — Civilā aizsardzība. 10.30 — TV — skolēniem. Mācieties runāt angliski! 11.00 — Vispasaules veselības dienā. 11.30 — Koncertfilma. 12.00 — Nedēļas panorāma (krievu val.) 12.30 — Populārzinātnisks almanahs «Horizonts». 13.05 — Ukrainas Valsts deju ansambļa koncerts. 13.15 — Mākslas filma «Nukas piedzīvojumi». 14.30 — Starptautiskais amatierteātru festivāls Vīlandē. 15.40 — Luksofors. 16.25 — Klasiskās mūzikas koncerts. 17.10 — Jaunatnes studija. 17.55 — Ziņas. 18.10 — Pārkārtošanās: partijas komiteias sekretāra nostāja. 18.50 — Dokumentālā filma. 19.20 — Armēnijas PSR Valsts Akadēmiskās kora kapelas koncerts. 20.00 — «Panorāma». 20.40 — «Labu nakti, mazuļi» 21.00 — «Laiks». 21.40— Mākslas filma «Meitene un Grands». 23.10 — Ziņas. 23.25 — Estrādes koncerts. 0.15 — Mākslas filmas «Pēdējā inspekcija» 2. sērija.

Latgales keramikas dienas

Nu jau astoto gadu turpinās tradīcija Latgalē pavasari sagaidīt ar bagātīgi krāšņiem māla trauku klāstiem. Nedēļu pirms oficiālajām Mākslas dienām, pašā aprīļa sākumā, te tiek rīkotas Latgales keramikas dienas — goda izrādīšana vienam no vispopulārākajiem tautas mākslas veidiem ne vien pašā Latgalē, bet labi zināmam arī republikā un aiz tās robežām. To atzinīgi vērtē Vissavienības prese, Centrālā televīzija salīdzinājumam sniedz ieskatu arī keramikas centros Gruzijā, Dagestānā, Karpatos, Lietuvā. Pērn Latgales keramikas izstādi ar dziļu interesi aplūkoja Brēmenes un viņai pakļautās federālās zemes pilsētu iedzīvotāji. Taču tas nenozīmē, ka mūsu keramikas meistari var bezbēdīgi sildīties slavas un atzinības piesaulītē. Ar katru gadu tiek paaugstināti vērtēšanas kritēriji, arvien nopietnāk tiek sijāts būtiskais no otršķirīgā.

Šīgada keramikas dienās pirmo reizi sevi kā Tautas kolektīvu piesaka A. Paulāna lietišķās mākslas Tautas studija. Viena tās darbu ekspozīcija šopavasar tiek sūtīta uz Starptautisko gadatirgu Plovdivā, bet patlaban Rēzeknes kinoteātrī «Zvaigzne» izvietotajai izstādei paredzēts ceļojums uz Lietuvas PSR pilsētām — Rokišķiem, Panevežu, draugu pilsētu Igaunijā —Narvu, uz republikas otrās malas mākslas centru Liepāju, kā arī uz mūsu Dzimtenes galvaspilsētu Maskavu. Savu nopietno tiecību uz tautas mākslas pamatvērtību apgūšanu personālizstādēs demonstrē trīs jaunākās paaudzes keramiķi — J. Krompāns, V. Pankovs, A. Koļesņikovs. Savukārt L. Vincevičs savu trešo radošo atskaiti bāzē uz pašu grūtāko keramikas žanru — svečturiem.

Viņš reprezentēsies Daugavpilī, kur 4. aprīlī arī paredzēts oficiālais šo tautas svētku sākums, kam sekos tautas mūzikas koncerts un izstāde pārdošana Centrālajā kultūras namā. Savukārt muzejā, līdzās tautas lietišķās mākslas studijas «Latgale» un Krāslavas keramiķu devumam, savu segu un galdautu rakstus demonstrēs Tautas lietišķās māksla studijas «Dubna» un Daugavpils audējas. Keramiķis J. Žugovs turpina tandēmu ar fotogrāfu M. Cauni: jau pērn Jasmuižā redzētā izstāde — viņu veltījums Latgales novada kultūras darbiniekiem — tagad vēl papildināta un sāk ieiet jau kultūrvēsturiskā apritē. Savukārt ziedi, J. Saikovska keramika un V. Svirska gleznas guvuši apvienojumu turienes Ziedu salonā.

Taču — vai kvantitāte vienmēr atsver kvalitāti?

Jau trešo gadu šo dienu ietvaros tiek organizēti A. Paulāna lasījumi, tiesa, līdz šim bez vēlamā dziļuma. Šogad ar plašu referātu «Tautas māksla mūsdienu kultūrā» tajos uzstājas viena no vadošākajām mūsu zemes teorētiķēm, mākslas zinātņu doktore maskaviete Marija Ņekrasova. Kā ievadprogrammā atzīmē keramikas dienu galvenais organizētājs J. Žugovs, «...aktuāls kļūst jautājums par tautas mākslas vēstures un uz tās balstītās teorijas nepieciešamību, kas sniegtu neatsveramu atbalstu mākslinieciskās prakses jautājumu risināšanā.

Preses slejās izzustu nespeciālistu pārdomas, kas radušās «pie kafijas tases» un kurās dominē pavirši spriedumi un salīdzinājumi, nepamatoti izteicieni, kas zināmai sabiedrības daļai sāk aizvietot trūkstošos nopietnos pētījumus un profesionālus, konstruktīvus aizrādījumus.»

Un viņam nevar nepiekrist. Pavirša attieksme pret tautas mākslas teorijas apgūšanu var nodarīt neatgriezenisku zaudējumu visā mūsu kultūras attīstības procesā. Tāpēc «laiks sakārtot savas domas un uzsākt nopietnu darbu mūsu tautas mākslas labā».

Savukārt Rēzeknei šiem svētkiem šogad atvēlēts 5. aprīlis. Nolikuši ziedus pie V. I. Ļeņina pieminekļa, pulksten 12.00 keramikas dienu dalībnieki pulcēsies novadpētniecības muzejā, kur būs iespēja iepazīties un spriest par vēl vienu tautas mākslas paveidu — kokgriezumiem. Tos no jauna saulītē cēlis mākslinieks A. Rancāns kopā ar saviem Rēzeknes lietišķās mākslas vidusskolas audzēkņiem.

Priekšā arī nedaudz skumjāks brīdis — no mums mūžībā aizgājušā tautas keramikas patriarha A. Kāpostiņa piemiņas izstāde.

Pēc A. Paulāna Tautas lietišķās mākslas studijas izstādes apmeklēšanas un kinomateriālu noskatīšanās kinoteātrī «Zvaigzne» pulksten 14.30 notiks Latgales keramikas dienu centrālais pasākums Rēzeknes lietišķās mākslas vidusskolā, kur savu sniegumu pamatā eksponēs LPSR Mākslinieku savienības Latgales organizācijā sastāvošie keramiķi. Pievakarē varēs apmeklēt jau minētās jauno meistaru izstādes un piedalīties tautas mākslas svētkos Lendžu ciema kultūras namā.

Tātad — visi, kam interesē Latgales tautas māksla, tās šodienas līmenis, kam rūp tās nākotne, ir aicināti piedalīties šajos nozīmīgajos novada kultūras pasākumos.

A. KŪKOJS

Redaktora v. P. PIZELIS

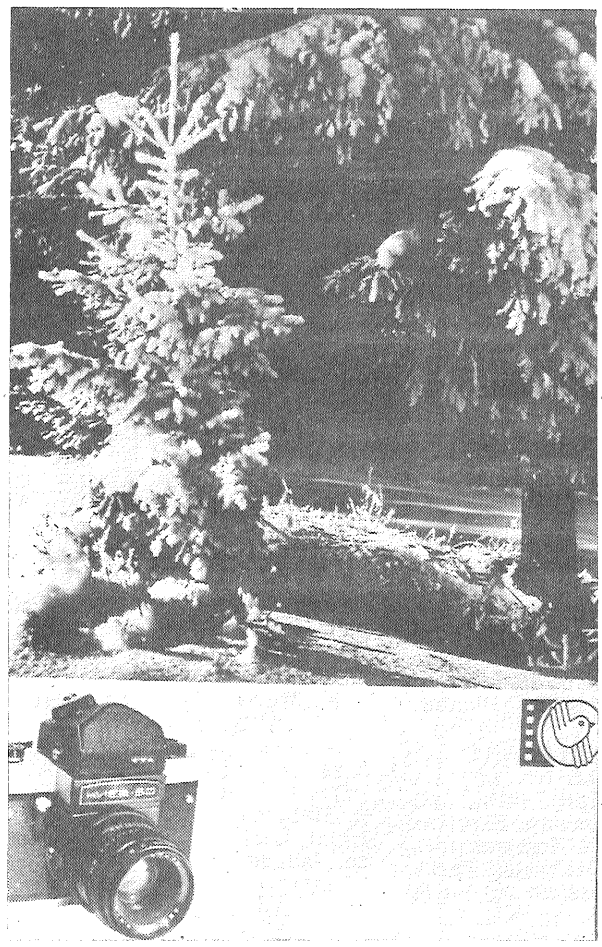

Apturiet mirkli!

AMATIERIM, KAS VĒLAS SACENSTIES AR PROFESIONĀĻIEM, —FOTOAPARĀTS «KIJEV-60 TTL»!

Platformāta kadrs, objektīvs ar daudzslāņainu izgaismojumu, TTL eksponēšanas sistēma GARANTĒ UZŅĒMUMU TEICAMU KVALITĀTI!

Aparātam ir balstenis zibspuldzes pievienošanai. Objektīva bajonetveida skava ļauj lietot aparāta «Pentacon Six» optiku.

Cena 690 rbļ.

CRKO «Rassvet»
Latvijas reklāmas aģentūra

KINO

«EZERZEME»

2. aprīlī — «Sākotnējā Krievzeme» (1. un 2. sēr., pl.), M. Gorkija st., sāk. plkst. 17, 20; 3. aprīlī — «Leģenda par mīlestību» (1. un 2. sēr., pl.), «Uzbekfilm», sāk. plkst. 17.30, 20; 4. aprīlī — «Sveši te nerādās» (pl.), «Ļenfilm», sāk. plkst. 14, 16, 18, 20; 5. aprīlī — «Policijas komisārs un Mazulis» Rumānija, sāk. plkst. 16, 18, 20.

«ATPŪTA»

1. un 2. aprīlī — «Lietussargs jaunlaulātajiem», «Mosfilm»; sāk. plkst. 17, 19, 21; 3. aprīlī — «Kaimiņiene» Francija, sāk. plkst. 17, 19, 21; 4. aprīlī filmas sāk. plkst. 14, 16, 18, 20; 5. aprīlī — «Sākotnējā Krievzeme» (1. un 2. sēr., pl.), M. Gorkija st., sāk. plkst. 16, 19.

UZMANĪBU! INDIVIDUĀLO MĀJU ĪPAŠNIEKI!

Atgādinām, ka vajag nomainīt māju numuru plāksnītes pret jauna parauga numuru plāksnītēm. Tas jāizdara līdz 10. aprīlim. Šīs prasības neizpildītājus sauksim pie administratīvas atbildības.

Preiļu pilsētas izpildkomiteja

Caur saulainu rītu
Tu projām aizgāji klusi
Tāda mīļa, balta,
Zem gadu nastas nogurusi.
(A. Grava)

Izsakām dziļu līdzjūtību Donātam Soikam sakarā ar MĀTES nāvi.

Sabiedriskās ēdināšanas uzņēmumu apvienības kolektīvs

Bija mīļa māmuliņa,
Padomiņa devējiņa.
Nu to apsegs zaļas skujas,
Vēsu smilšu paladziņš.
(T. dz.)

Izsakām dziļu līdzjūtību Aloizam Soikam, no MĀTES uz mūžiem šķiroties.

Gailīšu nodaļas mehanizatori

Laikraksts «Ļeņina Karogs» iznāk otrdienās, ceturtdienās, sestdienās latviešu un krievu val.

«Ленина Карогс» («Ленинское знамя»). Газета Прейльского районного комитета Коммунистической партии Латвии и районного Совета народных депутатов на латышском языке. г. Прейли, Латв. ССР. Издательство «Звайгзне», г. Рига, ул. М. Горького, 105.

REDAKCIJAS ADRESE: 228250, Preiļos, Komjaunatnes ielā 1.
TĀLRUŅI: redaktors — 22059, redaktora vietnieki — 22154, sekretariāts — 21769, agrorūpnieciskā kompleksa, kultūras un sporta nodaļas — 21759, partijas dzīves, skolu un vēstuļu nodaļas — 21996, vietējo padomju darba, rūpniecības un celtniecības nodaļas — 22203, fotokorespondents — 21985, grāmatvedība, uzziņas par sludinājumiem — 22305.

Tir. 13 800 eks. (latv. val. 9 866 eks., krievu val. 3 934 eks.).
1. nos. iespiedlokšņe. Ofsetiespiedums.
Laikraksts iespiests Latvijas PSR Valsts izdevniecību, poligrāfijas un grāmatu tirdzniecības lietu komitejas Daugavpils tipogrāfijā 228400, Daugavpilī, Valkas ielā 1.
Indekšs 68169.
Pas. 508.