Preiļu rajona centrālā bibliotēka

VISU ZEMJU PROLETĀRIEŠI, SAVIENOJIETIES!

ĻENINA KAROGS

LATVIJAS KOMUNISTISKĀS PARTIJAS PREIĻU RAJONA KOMITEJAS UN PREIĻU RAJONA TAUTAS DEPUTĀTU PADOMES LAIKRAKSTS

Iznāk kopš 1950. gada 29. marta ◆ Nr. 59 (5598) ◆ Sestdien, 1987. gada 16. maijā ◆ Maksā 3 kap.

ŠODIEN NUMURĀ

Gaidot Lielā Oktobra 70. gadadienu. 2. lappusē.

Internacionālā audzināšana skolā. 2. lappusē.

Speciālista padomi lopkopējiem. 3. lappusē.

Vēireiz par Līvānu māju kvalitātes jautājumiem. 3. lappusē.

Lielais futbols Preiļos. 4. lappusē.

21. jūnijā — vēlēšanas

Gatavojoties tautas demokrātijas svētkiem

Otrdienas pēcpusdienā uz kārtējo sēdi pulcējās rajona vēlēšanu komisija, kas izveidota rajona Tautas deputātu padomes vēlēšanām. Izskatāmais jautājums bija: par rajonu aģitpunktu un vēlētāju klubu darbu, par vēlēšanām veltīto uzskatāmo aģitāciju. Par pārbaudes rezultātiem ziņoja partijas rajona komitejas propagandas un aģitācijas nodaļas instruktore I. Peiseniece.

Sākot ar 6. aprīli, notikuši izraukumi uz visiem 34 rajona vēlēšanu iecirkņu aģitpunktiem un vēlētāju klubiem. Jau pirmais maršruts parādīja, ka Jersikas, Zundānu ciemos gatavošanās tautas demokrātijas svētkiem sākusies. To nevarēja teikt par Līvānu aģitpunktiem (kūdras fabrika, zonālā slimnīca u. c.). Vienīgais pozitīvais izņēmums šajā pilsētā bija 21. pārvietojamā mehanizētā kolonna. Pat atkārtotas pārbaudes gatavošanos vēlēšanām pilsētā nepaātrināja.

Lauku vēlētāju klubi un aģitpunkti atstāj dažādus iespaidus. To gatavība ļoti labi parāda vietējo partijas organizāciju sekretāru attieksmi. Piemēram, kolhozos «Sīļukalns» un «Nākotne» vēl 16. un 17. aprīlī aģitpunktos nebija uzsākts darbs.

Arī Preiļu pilsētas izpildkomiteja neattaisnoti novilcināja aģitpunktu vadītāju izvirzīšanu.

Pašlaik visos aģitpunktos un vēlētāju klubos sagatavotas nelielas atbilstošas tematiskas literatūras izstādes. Prasībām atbilst noformējums — latviešu un krievu valodā. Īpaši tika skatīti šo pirmsvēlēšanu centru darba plāni. Daudzviet, arī jau minētajos «Sīļukalna» un «Nākotnes» aģitpunktos, to nebija.

Nav sevišķi jāaģitē par politisko plakātu māksliniecisko un propagandistisko spēku. Diemžēl rajonā to izvietots gaužām maz, esošie ir vienveidīga satura. Grāmatu namā «Latgale» tie bija nopērkami arī tikai neilgu brīdi. Maz uz vietām tādu literatūras izdevumu, kas veltīti tautas tiesnešu vēlēšanām.

Pašlaik par aktuālāko izvirzījies otrs vēlēšanu sagatavošanas jautājums — aģitatoru darbs. Diemžēl viņi uz vietām ne vienmēr īsti zina, kā jāstrādā, vēlētāju sarakstu sastādīšana tik tikko uzsākta. Piemēram, arī Preiļu vēlētāji ar saviem aģitatoriem vēl ne reizi nav tikušies savās dzīves vietās. Aģitkolektīvu vadītāji ne visur attiecīgi sarosinājuši savus ļaudis. Varbūt te lieti atcerēties, ka uz notikušajiem Preiļu un Līvānu aģitkolektīvu vadītāju semināriem ieradās diezgan maz biedru, jo, savukārt, laikā par viņu izvirzīšanu bija parūpējušās ne jau visas partijas pirmorganizācijas.

— Kas notiek vēlētāju klubos? Vai cilvēki uz tiem iet? — šādu jautājumu uzdod rajona vēlēšanu komisijas priekšsēdētāja, partijas rajona komitejas sekretāre I. Jansone.

— Šādu jautājumu mēs uzdevām uz vietām arī pārbaužu laikā, — stāsta I. Peiseniece. — Diemžēl cilvēki tur ierodas reti un maz. Visur ir vēlētāju ierosinājumu burtnīcas, taču tikai atsevišķās vietās tajās ir ieraksti. Te aģitatoriem starp saviem cilvēkiem būtu jāveic lielāks izskaidrošanas darbs. Izliktās grāmatas nereti noputējušas, pati telpa slēgta... Kaut arī protams, atslēga pie atbildīgā sameklējama ātri, taču diezin vai vēlētājs to darīs. Aģitpunktos un vēlētāju klubos galvenokārt notiek lekcijas, atsevišķās vietās bijušas tikšanās ar deputātu kandidātiem, top aģitbrigādes. Piemēram, Rušonā tā izveidota un uzstājas kopā ar Gailīšu astoņgadīgās skolas audzēkņiem.

Rajona vēlēšanu komisijas ieteikums — partijas rajona komitejas propagandas un aģitācijas nodaļai jāpastiprina kontrole par to, lai aģitpunkti darbotos regulāri, interesanti.

Komisija šajā pirmsvēlēšanu laikā saņēmusi divus priekšlikumus no Aglonas ciema ļaudīm. Viens no tiem ir lūgums uzlabot pasta piegādi, otrs attiecas uz autobusu satiksmi. Tuvākajā laikā vēlētāji saņems atbildes.

Rajona vēlēšanu komisija nolēma nākamajā sēdē izskatīt Preiļu pilsētas un Aglonas ciema aģitkolektīvu darbu un rajona vēlēšanu iecirkņu gatavību tautas demokrātijas svētkiem 21. jūnijā.

Šī sēde notiks 2. jūnijā.

L. SILA

Visus darbus veic optimālos termiņos

Pārāk ieilgušais pavasaris šogad mudinājis kolhoza «Sarkanā ausma» ļaudis būt enerģiskākiem un lietišķākiem. Darāmā daudz — ar vasarājiem jāapsēj vairāk nekā 1 000 hektāri. Pārdomāts viss līdz pēdējam sīkumam: lauku stāvoklis, nodrošināšana ar traktoriem un agregātiem, ar rezerves daļām, remonta tehniku un iekārtām.

Apmēram 50 mehanizatori, tai skaitā Francis Pauniņš, Aivars Romanovskis un savu pirmo pavasara sēju uzsākušais Aivars Skutelis, apņēmušies divu mehanizēto ražošanas brigāžu sastāvā strādāt augu dienu (no plkst. 8.00 rītā līdz 10.00 vakarā). Arī saimniecības inženiertehniskais dienests parūpējies par lauku darbu labu organizēšanu, par tehnikas profilaktiskajām apskatēm un remontu neparedzētu lūzumu un bojājumu gadījumā.

Septiņu astoņu dienu laikā kolhoznieki paspējuši apsēt ar vasarājiem jau vairāk nekā 900 hektārus. Graudaugi iesēti visās paredzētajās platībās. Turpinās kartupeļu stādīšana. Pēc rajona agrorūpnieciskās apvienības agronomiskā dienesta datiem kolhozā «Sarkanā ausma» sēja šogad norit labā kvalitātē un optimālajos termiņos. Tas nodrošinās sējumu ražību, kas nebūs zemāka kā pagājušajā gadā, kad no hektāra ieguva 27,2 centnerus graudu.

Tiesa, grūtības ir. Vēl nepietiek organiskā mēslojuma, ko iestrādāt ziemāju un vasarāju tīrumos. Piemēram, pēc intensīvās tehnoloģijas saimniecībai šogad jāaudzē rudzi 380 hektāros, taču tikai pusē no tiem iestrādāta organika. Kolhozā «Sarkanā ausma» (arī citās rajona saimniecībās) nepietiek dziliirdinātāju, ar kuru palīdzību novērst augsnes pārmērīgu mitrumu. Joprojām deficīts ir arī nažu ecēšas, arkli ar skrūves tipa vērstuvēm. Mūsu rajona agrorūpnieciskā apvienība un «Lauktehnikas» rajona apvienība vēl nav sākušas izmantot krāslaviešu pieredzi nošķelto caurulveida augsnes izlīdzinātāju, tā saucamo šleifu, izgatavošanā. Cilvēku centība ir viens, viņu apgāde ar efektīvu tehniku — pavisam kas cits. Rajona agrorūpnieciskā kompleksa inženiertehniskajam dienestam zemkopju vajadzības jāņem vērā.

B. ZERNOVS

Piecgades pirmrindnieki

Čakls darbā, centīgs aģitators

Preiļu sakaru mezgla kolektīvs nemitīgi palielina sakaru pakalpojumu sniegšanas iedzīvotājiem iespējas, vienlaicīgi saglabājot augstu apkalpošanas kultūru. Apkopojot sociālistiskās sacensības rezultātus par šī gada pirmo ceturksni, noskaidrojās, ka starp republikas rajonu sakaru mezgliem preiļieši ierindojušies trešajā vietā.

Preiļu pilsētas līniju tehniskajam iecirknim piešķirts komunistiskā darba kolektīva nosaukums. Šajā kolektīvā par sakaru elektromontieri sekmīgi strādā komjaunietis ANDREJS LAUSKIS (attēlā). Pirmajā ceturksnī viņš atzīts par labāko savā profesijā. Andrejs ieguvis piekto profesijas kategoriju. Viņš nekļūdīgi mācās A. Pelšes Rīgas Politehniskajā institūtā. Komjaunietim A. Lauskim tagad uticēts veikt aģitatora pienākumus.

J. SALNAVIESA teksts un foto

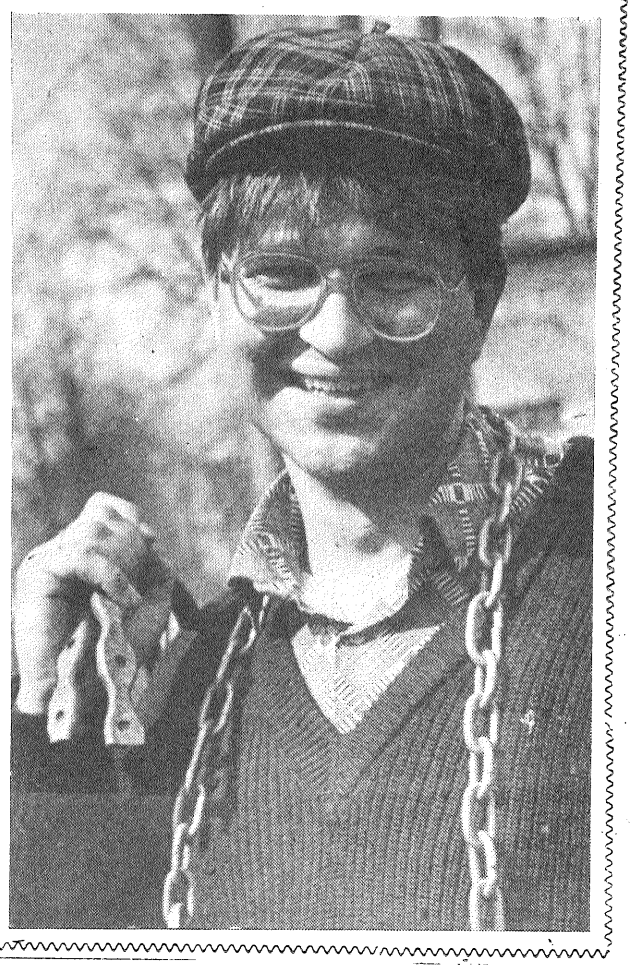

Pavasara sējā — tempus un kvalitāti!

Pārskats

par lauku darbiem rajona saimniecībās līdz š. g. 15. maijam (procentos) (pēc RARA dispečerdienesta ziņām)

Saimniecība	Iesēts vasarāju	Iesēts graudaugu	Iestādīti kartupeļi	Iesēts linu
«Krasnij Oktjabrj»	98	100	90	80
Dzeržinska	94	100	—	82
K. Marksa	90	100	55	100
«Sarkanā ausma»	90	100	43	x
Raiņa	89	100	51	69
M. Gorkija	88	89	75	100
Suvorova	85	98	—	65
«Dubna»	82	96	50	85
Oškalna	81	95	—	58
«Zelta vārpa»	81	81	83	x
«Nākotne»	80	95	30	57
«Sīļukalns»	79	88	17	57
Ļeņina	79	100	80	78
«Vārkava»	79	99	30	40
Rušonas p. s.	77	87	43	x
Aglonas p. s.	77	90	75	x
Rudzātu p. s.	74	79	25	x
«Rīts»	74	90	24	x
Kirova	72	90	40	68
«Dzintars»	60	71	10	30
RAJONĀ	81	92	48	67

«x» — neaudzē.

Aug maiņa arājiem

8. maijā rajona vidusskolu audzēkņi, kas apgūst lauksaimniecības mehanizatora specialitāti, pulcējās Jaunaglonas 58. profesionāli tehniskajā vidusskolā uz pirmo rajona jauno mehanizatoru — arāju konkursu. Ieradās Līvānu 1. vidusskolas, Aglonas un Rudzētu vidusskolu pārstāvji. Sacensību dalībniekus sagaidīja un sveica mācību iestādes direktors N. Ļeonovs.

Jauno arāju sacensībās uzvarēja Līvānu 1. vidusskolas 10. klases audzēknis Dainis Liepnieks (apmācības meistars — skolotājs V. Rimša). Dainis ieguva tiesības piedalīties republikas jauno mehanizatoru — arāju sacensībās, kas notiks šomēnes Bebrenes sovhoztehnikumā.

Aršanas sacensībās labus rezultātus, iegūstot otro un trešo vietu, izcīnīja Rudzētu vidusskolas 11. klases audzēknis Juris Rusiņš un Līvānu 1. vidusskolas 10. klases skolēns Jānis Zvirbulis.

Sacensību sagatavošanā aktīvi piedalījās rajona agrorūpnieciskās apvienības galvenais inženieris J. Ručs, 58. PTV direktora vietnieks mācību un ražošanas darbā A. Bleidelis, pasniedzēji V. Jonāns, R. Zelve, vecākais apmācības meistars V. Poplavskis.

V. VAGALIS,

rajona tautas izglītības nodaļas darbaudzināšanas inspektors

Vēlētāju zināšanai

Rajona tautas tiesas tautas tiesnešu vēlēšanām izveidotās komisijas locekļi pieņem vēlētājus partijas rajona komitejas telpās (33. kabinetā) katru pirmdienu no plkst. 15.00 līdz 19.00 un katru ceturtdienu no plkst. 10.00 līdz 13.00. Šajā pašā laikā iziņas sniegs arī pa telefonu 21063.

Rajona vēlēšanu komisija Preiļu rajona tautas tiesas tautas tiesnešu vēlēšanām

SAGAIDOT LIELĀ OKTOBRA 70. GADADIENU

Vīri no Ļeņina gvardes

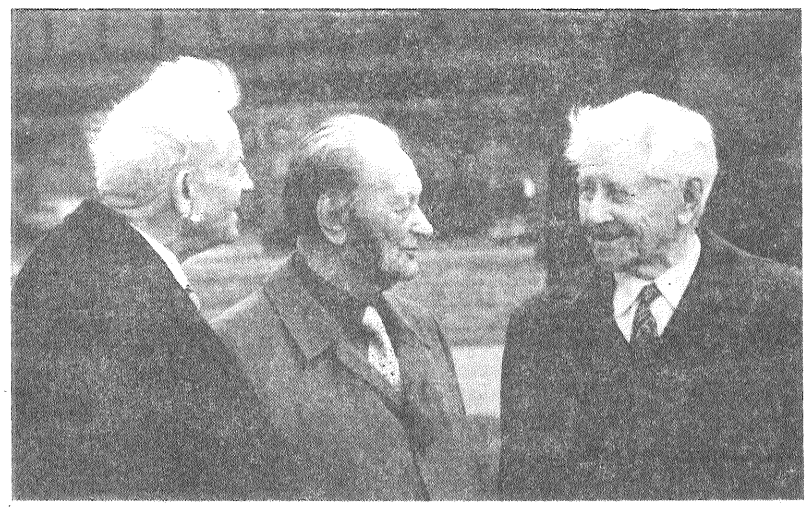

Jau bērnībā mēs kā skaitāmo pantiņu mācījāmies Demjana Bednija rindas par latviešu sarkanajiem strēlniekiem:

Sen latvju krietnums teikts un rosība,
Par viņiem šodien sakām tā:
Ir visi flangi vienmēr drošībā,
Kur flangos latvju zēni stāv.

Visu mūžu, kas ikvienam no latviešu strēlniekiem bijis grūts, viņi palikuši uzticīgi Ļeņina idejām.

1917. gada 17. (30.) maijā latviešu strēlnieku II kongress visos galvenajos un taktiskajos revolūcijas jautājumos nobalsoja par boļševistisku rezolūciju. Tajā bija teikts: «Par mūsu lozungu paliek līdzšinējās revolucionārās demokrātijas uzaicinājums: visu varu strādnieku, zaldātu un zemnieku padomēm».

Tā latviešu strēlnieki nostājās zem Ļeņina karoga. Tā sākās viņu pašaizliedzīgā kalpošana Komunistiskajai partijai un padomēm.

Iet gadi. Bet strēlnieku laikmets nebeidzas. Mūsdienas ir viņu izcīnītais laiks, viņu kauju un uzvaru turpinājums.

Mazliet vairāk nekā 60 cilvēku ir uzskaitē viņu veteránu padomē, bet pirms pieciem gadiem taču vēl bija pāri par diviem simtiem. Nesen 93. dzimšanas dienu svinēja viens no vecākajiem strēlniekiem — Latvijas PSR Tautas skatuves mākslinieks E. Valters.

— Manas paaudzes veikums jau kļuvis par vēstures ieguvumu, — savā dzimšanas dienā teica E. Valters. — Strēlnieku vārdā novēlu jaunajiem turpināt mūsu darbu, kas tika iesākts tad, kad mēs bijām jauni un drosmīgi — pirms 70 gadiem.

Pēc M. Gorbačova viesošanās Latviešu sarkano strēlnieku memoriālajā muzejā ievērojami paplašinājusies vēstuļu straume. Tās pienāk no visām mūsu Dzimtenes malām. Agrāk gandrīz visu saraksti uzņēmās strēlnieku veterānu padomes aktīvisti, bet tagad viņi vieni vairs nespēj tikt galā. Palīdz muzeja darbinieki. Tā vadītājs V. Stinkulis, pats strēlnieka dēls, rāda aplokšņu kaudzīti:

— Tās saņemtas šodien. Tik daudz vēstuļu pienāk katru dienu. Tajās stāstīts par jaunarmiešu un jauno novadpētnieku darbu, tajās ir veterānu atmiņas un sirsnīgi vārdi par strēlniekiem no Latvijas. Daudzi mums pateicas par revolūcijas gvardu nenovērtējamā mantojuma propagandēšanu, līdz palīdzēt vēstures materiālu meklēšanā, dod ieteikumus un padomus.

Neredzami atzinības, līmpātiju un draudzības pavedieni no visām mūsu Dzimtenes malām stiepjas uz Latviju, uz leģendāro strēlnieku dzimteni. Tie visi saplūst šeit, Rīgas sirdī, kur uz pjedestāla sastinguši trīs revolūcijas gvardes cīnītāji.

ATTĒLOS:

latviešu sarkanie strēlnieki J. Damburgs, P. Griško, J. Luste (no kreisās);

latviešu sarkano strēlnieku memoriālajā muzejā.

LATINFORM foto

Apbalvoti ar medaļām „Darba veterāns"

Ar Latvijas PSR Augstākās Padomes Prezidija dekrētu ar medaļu «Darba veterāns» apbalvoti:

AGLONAS PADOMJU SAIMNIECĪBĀ — strādnieki Matrjona **Afanasjeva**, Raitis **Boks**, Ludvigs **Bernāns**, Helēna **Bernāne**, Antons **Vorslovs**, Helēna **Dzerkale**, Staņislava **Jeršova**, Uljana **Kondratjeva**, Viktors **Pitkēvičs**, Lidija **Podskočija**, Broņislava **Putāne**, Marija **Rivare**, Pēteris **Rivars**, Kirineja **Smetaņnikova**, Akindins **Filipovs**, Jānis **Šumskis** un Monika **Jaudzeme**, brigadiera palīgi Antonina **Valkovska** un Jānis **Joksts**, traktoristi Antons **Vonogs**, Staņislavs **Greizis**, Aloizs **Zukuls**, Antons **Livdāns**, Valentīns **Lukasevičs** un Antons **Mežinieks**, aukles Regīna **Grebeža** un Helēna **Lukaseviča**, mehanizētās slaukšanas operatore Leontīna **Mežiniece**; kasiere Valentīna **Livdāne**, šoferi Vasilijs **Ivanovs** un Staņislavs **Smans**, iecirkņa priekšnieks Ivans **Žukovs**, sargs Jānis **Rečs** un noliktavas vadītājs Mihails **Serovs**;

ĻENINA KOLHOZĀ — kolhoznieki Hritinija **Afanasjeva**, Jānis **Vanags**, Tekla **Vilcāne**, Elvīra **Gavare**, Agafons **Iljins**, Emīlija **Kivleniece**, Jānis **Klibāns**, Jeļena **Medvedeva**, Helēna **Mūrniece**, Janīna **Mūrniece**, Daņiils **Nikitins**, Anna **Pastare**, Olga **Ratniece**, Aleksandrs **Sevastjanovs**, Jānis **Skutelis** un Helēna **Soldra**;

AGROFIRMAS «KRASNIJ OKTJABRJ» PREIĻU SIERA RŪPNĪCĀ — strādnieki Jānis **Ausējs** un Antons **Upenieks**, inženieres Olga **Kivko** un Valentīna **Greiža**, operatore Anna **Kivriņa**, inspektore Marija **Kiričenko**, galvenais inženieris Viktors **Martinovs**, stacijas priekšniece Vera **Filimonova** un rūpnīcas direktors Pēteris **Zukulis**;

TAUTAS IZGLĪTĪBAS NODAĻĀ — skolotāji Izidors **Anspoks**, Jevģēnija **Broka**, Mihalina **Buka**, Pēteris **Gedušs**, Veronika **Gribuška**, Veneranda **Zalāne**, Jefrosinija **Ivanova**, Konstantīns **Katkevičs**, Monika **Kivleniece**, Emīlija **Kivleniece**, Vladislava **Matisāne**, Veronika **Meikulāne**, Jāzeps **Misjūns**, Georgijs **Mihailovs**, Helēna **Pastare**, Staņislava **Rimjāne** un Valentīna **Jaseviča**, audzinātāji Broņislavs **Bleidelis**, Regīna **Kasāne**, Monika **Mežinska**, Janīna **Smane** un Antons **Skromulis**, skolas direktore Broņislava **Jokste**, skolas direktora vietnieces Vilhelmīne **Pudule** un Stefānija **Ūgaine**, pavāres Skaidra **Bruņeniece** un Valentīna **Zeile**, šefpavāre Aleksandra **Popova**, sanitāres Leonora **Džardāne**, Tatjana **Ivanova** un Gaļina **Pastare**, bērnudārza vadītāja Bernarda **Doropoļska** un vecākā audzinātāja Valentīna **Katkeviča**;

SAKARU MEZGLĀ — pastnieki Lavrentijs **Ancāns**, Janīna **Vaivode-Sulte**, Anna **Lukjanska**, Helēna **Puzāka**, Genovefa **Pudule**, Gertrūde **Repša** un Tekla **Jakovļeva**, telefoniste Jekaterina **Fadejeva**, strādniece Lidija **Driga**, dispečere Aleksandra **Dektereva**, vecākā grāmatvede Gaļina **Karpajeva**, inženieris Aleksandrs **Krasjko**, šoferis Aleksandrs **Maļuhins-Semjonovs**, ceha priekšnieks Viktors **Rubins** un nodaļas priekšniece Otīlija **Stašulāne**;

«LAUKTEHNIKAS» RAJONA APVIENĪBĀ — strādnieki Leonards-Mikelis **Grigorjevs**, Leonīds **Ivanovs**, Vasilijs **Mihailovs**, Pēteris **Putka**, šoferi Ādolfs **Ivbulis**, Jānis **Mūrnieks**, Ivans **Petrovs**, Jānis **Noviks**, Pēteris **Sondors** un vecākais inženieris Staņislavs **Geriņš**;

21. PĀRVIETOJAMAJĀ MEHANIZĒTAJĀ KOLONNĀ — strādnieki Donāts **Barkovskis**, Antons **Vaikulis**, Jānis **Jonāns**, Ilmārs **Lietaunieks**, Fjodors **Mironovs**, Antons **Stolders**, Kuzma **Uljanovs** un Vitālijs **Ušackis** šoferis Aleksandrs **Švirskis**, galvenā grāmatvede Paulīna **Buceniece** un inženieris Jānis **Seibutis**;

RAJONA TAUTAS DEPUTĀTU PADOMES IZPILDKOMITEJĀ — sekretārs Vladislavs **Gertmanis**, nodaļas vadītāja Nadežda **Medvedeva**, priekšsēdētāja vietnieks Mihails **Mihailovs**, mašīnrakstītāja Praskovja **Uļivanova**, pilsētas Tautas deputātu padomes izpildkomitejas sekretāre Janīna **Cvečkovska**, ciemu Tautas deputātu padomju izpildkomiteju priekšsēdētāji Dominiks **Vindelis**, Natālija **Ivbule**, Staņislavs **Kalvāns**, Ivans **Staričenoks**, pilsētas Tautas deputātu padomes izpildkomitejas priekšsēdētāja vietniece Valentīna **Leine**, ciemu Tautas deputātu padomju izpildkomiteju sekretāres Ināra **Dimante**, Anna **Rivča** un Helēna **Simanoviča**;

LIVĀNU EKSPERIMENTĀLĀS BIOĶĪMISKĀS RŪPNĪCAS strādnieks Donāts **Butāns**.

Apbalvojums mātei

Pamatojoties uz PSRS Augstākās Padomes Prezidija 1944. gada 18. augusta dekrētu, Latvijas PSR Augstākās Padomes Prezidijs PSRS Augstākās Padomes Prezidija vārdā apbalvojis daudzbērnu mātes.

Preiļu rajonā:

AR II PAKĀPES ORDEŅI «MĀTES SLAVA»

Ļubovu NAUMOVU — mājsaimnieci.

Internacionālās draudzības atslēga

Pati galvenā internacionālo jūtu veidošanas, tautu saprašanās atslēga ir valoda. Tās zināšana rada visas iespējas apgūt citu tautu kultūru, saprasties ar jebkuras nācijas pārstāvjiem. Krievu valodai ir ļoti liela loma starpnacionālo sakaru, visu mūsu Dzimtenes nāciju un tautību draudzības un sadarbības nostiprināšanā. Tāpēc arī krievu valodas mācīšanas pilnveidošana ir viens no svarīgākajiem uzdevumiem mācību un audzināšanas procesā skolās ar latviešu mācību valodu. Krievu valodai kā mācību priekšmetam ir svarīga loma skolēnu komunistiskajā audzināšanā, viņu komunistiskā pasaules uzskata, aktīvas dzīves nostājas un augstu tikumisko īpašību veidošanā.

Ievērojama vieta krievu valodas mācīšanas sistēmā skolās ir ārpusstundu darbam. Tas palīdz radīt labvēlīgu vidi skolēnu runas attīstībai, veikt viņu internacionālistisko un patriotisko audzināšanu. Par tradīciju rajona skolās ir kļuvusi krievu kultūras nedēļa. Tās ietvaros rīko izteiksmīgās runas konkursus, viktorīnas, pēcpusdienas. Interesanti pasākumi notiek Līvānu 1., Preiļu 1., Rudzētu vidusskolās, Aizkalnes astoņgadīgajā skolā. Pasākumos tiek vairāk iesaistīti 4. — 11. klašu skolēni, taču arī pirmo triju klašu skolēnus nevajag aizmirst.

Šajā mācību gadā rajona skolotāji uzsāka darbu pēc jaunajām, pilnveidotajām mācību programmām, kaut gan nav jauno mācību grāmatu. Skolotājiem tas uzlika papildus slodzi, pašiem nācās meklēt materiālus stundām. Daudzi rajona skolotāji sekmīgi ar to tika galā. Piemēram. L. Livmane, J. Olesova no Preiļu 1., G. Pučkova, I. Vilčinska no Līvānu 1. vidusskolas, I. Vasiljeva no Aizkalnes astoņgadīgās skolas, A. Harlamova no Riebiņu vidusskolas strādā radoši, pielieto dažādas darba metodes. Ne velti tieši šo skolotāju audzēkņi olimpiādēs uzrāda labākos rezultātus.

Tomēr krievu valodas mācīšana vēl daudzviet pilnveidojama. Skolās ir iekārtoti lingafona kabineti svešvalodu mācīšanai. Kāpēc gan tos neļaut izmantot krievu valodas skolotājiem? Pozitīva sadarbība šajā ziņā atrasta vienīgi Rudzētu vidusskolā. Tomēr nākas sastapties arī ar kurioziem faktiem. Pārbaudot skolas, atklāts, ka nedēļām ilgi netiek labotas skolēnu burtnīcas, neregulāri tiek izliktas atzīmes, kā tas ir, piemēram, Salas astoņgadīgajā skolā. Arī no šīs skolas skolēniem taču ir jāiziet dzīvē sagatavotiem dzīvot un saprasties tautu draudzīgu sakaru mijiedarbības apstākļos.

Jau ilgāku laiku sabiedrības uzmanības centrā ir arī latviešu valodas apguve skolās, kur mācības notiek krievu valodā. Arī skolu vadītāju un pašu skolēnu interese par šo valodu ir augusi šogad — Oktobra revolūcijas jubilejas gadā. Šajā mācību gadā pirmo reizi 10. klasēs notika ieskaite latviešu valodā, kuras mērķis bija izpētīt audzēkņu zināšanu, prasmju un iemaņu līmeni, iepazīt reālo situāciju latviešu valodas mācīšanā.

Ieskaites darbā tika izvirzītas divas pamatprasības — iemācīt skolēnus klausīties un saprast (audiēt) personas runu (lasījumu), kā arī izveidot viņiem monologrunas iemaņas. Audzēkņi noklausījās latviešu valodā lasītu tekstu un rakstiski to atstāstīja krievu valodā. Ieskaites otrajā daļā viņi stāstīja par iepriekš sagatavotiem tematiem. Izglītības nodaļas pārstāvji, kas piedalījās ieskaitēs, iepazinās ar 113 skolēnu latviešu valodas zināšanām. Konstatējām, ka audzēkņi bija apguvuši monologrunas prasmi, tomēr daļa tekstus bija mehāniski iemācījušies no galvas. Arī vienu un to pašu skolēnu zināšanas abu veidu uzdevumos bija atšķirīgas. Kopumā lielākajai daļai pārbaudīto audzēkņu bija labs vārdu krājums, pareiza izruna, prasme veidot teikumus un risināt tematus, īpaši tos, kuri saistīti ar paša skolēna personību vai interesēm.

Monologrunā vājākas zināšanas parādīja Riebiņu vidusskolas skolēni. Atklājās audzēkņu nepilnīgās zināšanas par mūsu republikas zinātni, kultūru, ģeogrāfiju, vēsturi. Skumji ir klausīties, ka 10. klases skolnieks nevar pateikt, kāds muzejs atrodas mūsu rajonā, konkrēti — Aizkalnē.

Ieskaitei nopietni bija sagatavojušies Līvānu 2. un Preiļu 2. vidusskolas skolēni. Īpaši labas zināšanas abos uzdevumos uzrādīja Līvānu 2. vidusskolas audzēknes A. Klasinska, I. Andžāne, Ž. Samohvalova, A. Garbačevska, S. Bogdanova, Preiļu 2. vidusskolas skolnieces I. Gončarova, A. Reinicāne, V. Trusova, S. Loginova, T. Fjodorova.

Iepriecināja skolu vadības, skolotāju labvēlīgā attieksme pret ieskaiti. Tie bija darba svētki, kuros skolēni centās sevi parādīt. Latviešu valodas skolotājiem no skolām ar mācībām krievu valodā priekšā vēl viens atbildīgs darba posms: gatavošanās republikāniskajai latviešu valodas kabinetu skatei.

M. ŠĶESTERE,
DZ. ŠMUKSTE,

rajona tautas izglītības nodaļas metodiķe un inspektore

Speciālista padoms

Teļi vasaras mītnēs

Vasarā aizvien tiek sasniegts ievērojams dzīvnieku produktivitātes kāpinājums, nostiprinās to veselība, tiek radīti labvēlīgi apstākļi jauno dzīvnieku attīstībai.

Jaundzimušo teļu maksimāla saglabāšana un to intensīva audzēšana ir aktuāla lielākajā daļā republikas saimniecību. Teļu slimošana un nobeigšanās dzīves pirmajās nedēļās daudzviet rada lielus ekonomiskus zaudējumus. Veselīgu un dzīvotspējīgu jaunlopu ieguvi, saglabāšanu un izaudzēšanu nosaka dažādi faktori: grūsno govju ēdināšana, kā arī jaundzimušo teļu ēdināšana, kopšana un turēšana. 77 procentos liellopu novietņu nav profilaktorija vai atsevišķas norobežotas vietas. Jaunlopus bieži vien tur nepiemērotās — tumšās, vēsās, mitrās un caurvējainās kūts vietās. Tā nedrīkst!

Arī profilaktoriji reti kad atbilst zoohigiēnas prasībām, tie netiek regulāri dezinficēti un atbrīvoti no kaitīgas mikrofloras.

Profilaktorija periodā jaundzimušais teļš pielāgojas ārējās vides apstākļiem, noris gremošanas trakta un elpošanas orgānu mikrofloras formēšanās un stabilizācija, veidojas atsevišķu mikroorganismu savstarpējās attiecības.

Liela nozīme norūdīšanā ir jaunlopu audzēšanai ganību apstākļos, kad dzīvnieki ilgstoši pakļauti saules, vēja, nokrišņu un temperatūras svārstību iedarbībai. Pastiprinās vielu maiņa, ievērojami paaugstinās organisma dabiskā rezistence. Kamēr teļi vasarā uzturas laukā, var pienācīgi un nesteidzoties sagatavot un sakārtot profilaktorijus. Individuālo nojumju izmantošanu ieteica jau republikas Lauksaimniecības ministrijas 1985. gada novembra pavēle Nr. 415. Tomēr tikai retā saimniecībā šis ieteikums radīs atbalsi.

Pēdējos gados gan mūsu valstī, gan ārzemēs (ASV, VDR, Bulgārijā un citur) pētī un samērā plaši ievieš teļu turēšanu laukā ne tikai vasarā, bet arī ziemā. Rezultātā izaug veseli un spēcīgi dzīvnieki. Bet intensīvas lopkopības attīstības apstākļos tas ir galvenais nosacījums.

Mūsu republikas mainīgajos un mitrajos piejūras klimatiskajos apstākļos pret jaundzimušo teļu turēšanu ārā ziemā ir daži, lai gan nepamatoti, iebildumi. Teļus var un ar labiem panākumiem pie mums tur ārā arī ziemā, tikai jautājuma risinājumam jābūt piemērotam konkrētajiem apstākļiem. Taču tagad tuvākais uzdevums ir izvietot visus jaunlopus vasaras mītnēs, jo vasaras labvēlīgā ietekme samazina ziemas trūkumus un kļūdas. Dzīvnieki uzkrāj bioloģiskās rezerves nākamajai ziemošanai. Sevišķa nozīme šajā laikā ir telpu atveseļošanai. Tas nozīmē, ka vasaras gaitā telpas atbrīvojas no patogēnās mikrofloras, līdz ar to samazinās teļu saslimšanas iespējas ziemā.

Zinātne un prakse jau pierādījusi, ka ziemā teļi visbiežāk slimo ar gremošanas orgānu slimībām, bet vasarā — ar elpošanas orgānu slimībām (biežāk — tie dzīvnieki, kuri ziemā un pavasarī pārslimojuši ar dispepsijām). Ja arī vasarā turēšanas apstākļi ir neapmierinoši, tad slimošana ar bronhopneimonijām pastiprinās un kopā ar gremošanas orgānu slimībām rada lielus zaudējumus.

Šie un daži citi apstākļi rada nepieciešamību no aģitācijas par teļu turēšanu laukā pāriet uz tiešu rīcību. Tikai jāievēro, ka dzīvnieki jāizvieto slaukšanas vietu tuvumā, lai būtu nodrošināta to regulāra dzirdināšana ar svaigu, siltu un tīru pienu.

Vislabāk ieteicams iekārtot atsevišķas mājiņas ar brīvu izeju nelielā aplociņā vai arī aplociņus ar nojumi. Abos gadījumos jābūt jumtiņam un trim blīvām sienām, kas pasargā no saules, lietus un caurvēja. Gulvietai jālieto salmu pakaiši. Priekšroka dodama pārvietojamām mājiņām ar aplociņu vai arī aplociņiem ar nojumi, kurus izvieto uz zālāja. Mājiņu un aplociņu izgatavošanai var izmantot jebkuru lētu un pieejamu materiālu.

Ja govis slauc ganībās ar pārvietojamo slaukšanas iekārtu, tai seko arī teļi. Šim nolūkam izgatavo sekciju mājiņas uz sliecēm vai riteņiem, lai tās ar traktoru varētu pārvilkt uz citu vietu. Vienā sekcijā zem kopēja jumta apvieno četras vai vairākas mājiņas.

Jaundzimušie teļiņi dzīves sākuma posmā jātur atsevišķi. Tomēr, ja viņi neslimo ar dispepsijām, tos var turēt arī nelielās grupās nojumēs ar aplociņiem, kas var būt gan stacionāras, gan pārvietojamas. Obligāta ir prasība, lai nojumes trīs sienas būtu izgatavotas no blīva materiāla, bet stacionārajās nojumēs un aplociņos būtu ciets grunts segums.

Skices un papildinformāciju par mājiņu un nojumju izgatavošanu var atrast Latvijas PSR Valsts Agrorūpnieciskās komitejas 1986. gada ekspresinformācijā Nr. 15 «Jaundzimušo teļu turēšana laukā pārvietojamās mājiņās» un žurnālā «Padomju Latvijas Lauksaimniecība» 1986. gada aprīļa izdevumā rakstā «Lielāku vērību teļu turēšanai vasaras periodā». Variāciju ir daudz, dota plaša izvēle radīt vislabākos apstākļus, kas atbilst saimniecības konkrētajām iespējām. Tas viss jāliek lietā.

Kustības un svaigs gaiss palielina dzīvnieku ēstgribu, tāpēc papildēdināšana ar smalku kvalitatīvu sienu un sijātiem auzu vai miežu miltiem jāuzsāk agrāk, arī pilnpiens agrāk papildināms un aizstājams ar vājpienu.

Teļu turēšana laukā no pirmajām dzīvības stundām, ievērojot ēdināšanas un kopšanas zoohigiēniskās prasības, ievērojami uzlabo to veselību un attīstību, rada drošu pamatu augstražīgu un izturīgu dzīvnieku audzēšanai.

V. JAUNZEMS,

lauksaimniecības zinātņu kandidāts

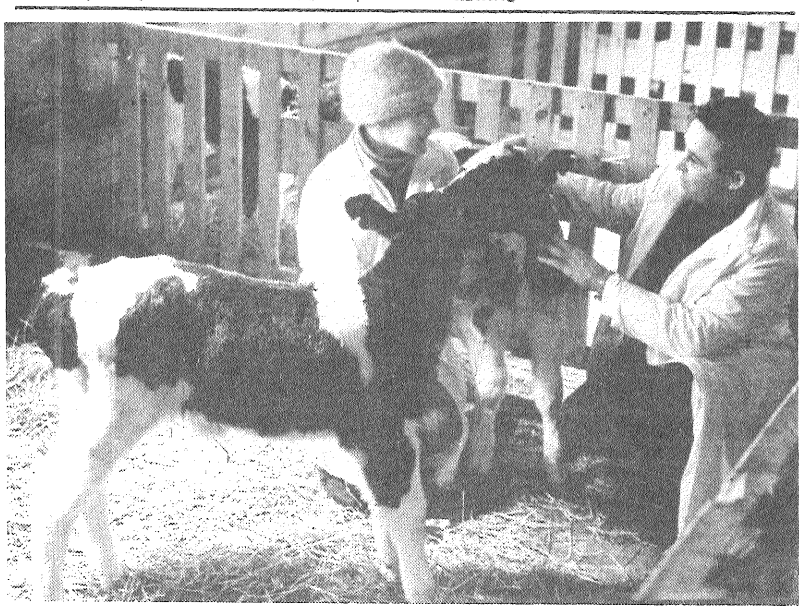

TATĀRIJAS APSR. Pagājušajā gadā kolhoza «Majak» lopkopji sasnieguši sekojošus rezultātus: no katras govs izslaukts vairāk nekā 4 000 kilogramu piena, liellopu nobarošanā panākts 659 gramus liels diennakts dzīvsvara pieaugums.

ATTĒLĀ: telkope F. Hadijeva un kolhoza priekšsēdētājs F. Karimullins. Meitene strādā fermā jau otro gadu. Uz šejieni viņa atnākusi strādāt kopā ar savām klases biedrenēm.

TASS fotohronika

Pirms dziesma skan Daugavpilī

Aizvadītas rajona skolu koru un deju kolektīvu skates, kuru mērķis bija noteikt sagatavotības pakāpi zonālajiem skolēnu dziesmu un deju svētkiem Daugavpilī, kas notiks jau šī mēneša beigās. Abās skatēs varēja piedalīties tie kolektīvi, kas bija apguvuši obligāto repertuāru.

Koru skatē viskuplākā bija 5. — 8. klašu koru grupa — sešī kolektīvi. Augstāko vērtējumu guva Līvānu 1. vidusskola (dirigente I. Balaško), Galēnu astoņgadīgā skola (A. Mortukāne), Aglonas internātskola, kur par skolotāju tikai otro gadu strādā jaunais speciālists O. Tillers. 5. — 10. klašu grupā pirmo vietu sadalīja Preiļu 2. (dirigente O. Maračkovska) un Līvānu 2. vidusskola (K. Podoprigorova). Labs koris ir Riebiņu vidusskolā, kur to vada U. Bērziņš.

Rajonā ir trīs zēnu kori. Tie sarindojās šādi: Līvānu 2., 1. un Preiļu 1. vidusskolas dziedātāji. Sos korus vada K. Podoprigorova, I. Balaško un L. Ozola. Par labākajām dziedātājām pašlaik uzskatām Līvānu 1., Preiļu 1. un Vārkavas vidusskolas meitenes. Viņas apmāca M. Aizpuriete, R. Rivča, V. Lācis.

Žūrija, kuras sastāvā bija abu pilsētu mūzikas skolu direktori K. Oša un A. Vucāns, Daugavpils Pedagoģiskā institūta mūzikas katedras pasniedzēja A. Erliha un citi kompetenti speciālisti, augstu novērtēja katra kolektīva sniegumu, taču norādīja arī uz nepilnībām. Slikti tas, ka skolās nav jaukto koru, ka jaunie dziedātāji pēc skolas beigšanas neatbalsta pieaugušo korus.

Skatē savu prasmi rādīja 15 deju kolektīvi. Visjaunākajā (pirmo triju klašu grupā) uzvarētāja godu dalīja Preiļu 1. un Līvānu 1. vidusskolas dejotāji, kurus vada G. Ivanova un A. Pinkule. Par labiem dejotājiem sevi parādīja mazie galēnieši un rudzētieši.

4. — 7. klašu grupā uz zonu izvirzīts Preiļu 1. vidusskolas kolektīvs (vadītāja G. Ivanova).

7. — 8. klašu grupā piedalījās divi kolektīvi: no Preiļu 1. vidusskolas un Dravnieku astoņgadīgās skolas, vidusskolu grupā — arī divi kolektīvi: no Preiļu 1. un Līvānu 1. vidusskolas. Visi četri izvirzīti uz zonas skati. Tos vada M. Kozlova, M. Indāne, E. Bleive un G. Venta.

Deju kolektīvu skates žūrijā piedalījās un veikumu analizēja Daugavpils zonas deju kolektīvu virsvadītāja R. Ērmane. Kolektīvu vadītāji ar gandarījumu uzklausīja augstu sava darba vērtējumu, atzinību par to, ka daudz strādājuši tērpu sagādē, ka bērnos ieaudzināta skatuves kultūra.

Mūsu rajonu zonas svētkos pārstāvēs vairāk nekā 800 dalībnieku. Mūs viesmīlīgi uzņems Daugavpils 15. vidusskola. Atlikušajā laikā rūpīgi jāsagatavojas zonas koru un deju kolektīvu skatēm.

M. VOLKOVA,

rajona tautas izglītības nodaļas metodiskā kabineta vadītāja

Bērni prasa īpašas rūpes

Rajona Tautas deputātu padomes veselības aizsardzības un sociālās nodrošināšanas pastāvīgā komisija apsekoja vairāku ciemu pirmsskolas vecuma bērnu iestāžu sanitāri higiēnisko stāvokli un to ēdināšanas bloku apgādi ar produktiem.

Piedalīties šajā pārbaudē deputāti aicināja arī rajona sanitāri epidemioloģiskās stacijas bērnu un pusaudžu higiēnas ārsti V. Ļitvinovu un rajona galvenā pediatra palīdzi A. Vasiljevu. Koordinēt šo darbu un apkopot tā rezultātus pastāvīgās komisijas locekļiem palīdzēja rajona Tautas deputātu padomes izpildkomitejas instruktore M. Volkoveca.

Šī pārbaude bija iepriekš plānota. Kopīgiem spēkiem apsekojām M. Gorkija, Raiņa, Oškalna, K. Marksa kolhozu, Rudzātu padomju saimniecības un kolhoza «Krasnij Oktjabrj» bērnudārzus.

Pārbaudes gaitā deputāti un speciālisti konstatēja, ka pārtikas produktus pirmsskolas bērnu iestādes lielākoties saņem divas reizes nedēļā. Tas nav pareizi, jo produktus, kas ātri bojājas, drīkst uzglabāt tikai 36 stundas. Kā šos realizācijas terminus ievērot, ja, piemēram, biezpienu un krējumu piegādā tikai divas reizes nedēļā? Lai izvairītos no bojātu produktu lietošanas, tos vispār neiekļauj bērnu ēdienkartē, līdz ar to tā kļūst nabadzīga. Pienu bērnudārziem galvenokārt piegādā no tām fermām, kurās izdarīta medicīniskā pārbaude. Tas jāvērtē atzinīgi. Tomēr K. Marksa kolhozā veterinārārsti savlaicīgi nedod slēdzienu, kas atļautu izmantot konkrētā fermā iegūto pienu bērnu ēdināšanā. Oškalna kolhoza pirmsskolas vecuma bērnu iestādes darbinieki vispār vēl nav vienojušies ar saimniecību par to, lai bērni saņemtu pienu tieši no fermas, nevis no veikala, kur pārdošanā esošais piens ir mazāk barojošs.

Gaļas produktus bērnudārziem piegādā vienreiz nedēļā. Ledusskapī tos drīkst uzglabāt 6 diennaktis. Tātad ar vienreizēju piegādi nepietiek. Ir bijuši gadījumi, kad K. Marksa kolhoza bērnudārzam gaļu piegādā tikai reizi divās nedēļās. To nedrīkst pielaut. Rajona patērētāju biedrības valdes priekšsēdētājs K. Neicgalis, kurš piedalījās mūsu komisijas sēdē, apsolīja, ka turpmāk piegādās tikai labas kvalitātes gaļu, nevis speķi, kuru bērni atstāj uz šķīvjiem neapēstu.

Jāsaskaras arī ar paradoksu. Dzīvojot laukos, bērni pavasarī nesaņem agros dārzeņus. Atsevišķi saimnieciskie vadītāji papūlējušies izveidot vai veselus rozārijus, taču nav pat iedomājušies uzcelt tiem līdzās kaut nelielas siltumnīciņas, kurās arī ziemā varētu audzēt sīpollokus, pētersīļus, redīsus vai citus zaļumus...

Nesen nācās ciemoties jaunajā, februārī darboties sākušajā Rušonas padomju saimniecības bērnudārzā. Uzturējos tur tikai piecas minūtes, kad jau sāka sāpēt galva. Bet bērniem te jāpavada 12 garas stundas! Bērnudārza vadītāja visu februāri un martu turējusi sava kabineta logu atvērtu — citādi neesot bijis iespējams strādāt. Bet SCO darbinieks V. Haritonovs apgalvo: sak, dārgie mediķi, tas nav nekas briesmīgs — to paredz tehnoloģija, tās noteikumi nav pārkāpti...

Pārbaude un tās rezultātu apspriešana parādīja: vienalga, vai bērnudārzs ir rajona tautas izglītības nodaļas vai attiecīgā resora apgādībā, kārtībai jābūt ikvienā no tiem. Bērni prasa īpašas rūpes. Ik dienu.

V. KOZLOVS,

rajona Tautas deputātu padomes veselības aizsardzības un sociālās nodrošināšanas pastāvīgās komisijas priekšsēdētājs, centrālās rajona slimnīcas ārsts rentgenologs

ATGRIEŽOTIES PIE PUBLICĒTĀ

Līvānu māja: vai kvalitāte uzlabosies?

Latvijas republikāniskās celtniecības apvienības «Laukceltnieks» vadība iepazinās ar visiem laikrakstā «Ļeņina Karogs» publicētajiem rakstiem, kuros stāstīts par Līvānu EMBK māju ražošanas un būvēšanas problēmām. Apvienības vadība šos laikrakstā ievietotos materiālus uzskata par svarīgiem, kas sekmē Līvānu māju kvalitātes uzlabošanu, jo vairāk tādēļ, ka kombināts atrodas Preiļu rajonā.

Laikrakstā publicētajos rakstos izvirzītie jautājumi izskatīti Latvijas republikāniskās celtniecības apvienības «Laukceltnieks» valdes sēdē. Apstiprināts to pasākumu plāns, kas veicami, lai paplašinātu Līvānu māju ražošanas un celtniecības apjomus un uzlabotu to kvalitāti.

Kā rāda pētījumi un mērījumi, kurus veica Latvijas celtniecības zinātniski pētnieciskā institūta un «Laukceltnieka» darbinieki, Līvānu EMBK ražoto māju ārējo sienu siltumvadāmība ir ievērojami zemāka, nekā to paredz normatīvi. Pēc Latvijas Lauksaimniecības akadēmijas datiem fasāžu apmūrēšana ar ķieģeļiem papildus ļaus ieekonomēt 5 — 15 procentus kurināmā.

Tiesa, ir gadījumi, kad paneļu savienojumu sablīvēšana ar nelīdzeni mūrētajiem pamatiem veikta nekvalitatīvi. Bez tam sablīvēšanā izmantotie materiāli nereti priekšlaicīgi noveco. Lai no tā izvairītos, šuvju sablīvēšanai pašlaik pielieto hermītu. Kopš šī gada aprīļa ieviesta šuvju papildus blīvēšana ar hermetizējošām mastikām.

Līvānu EMBK, tā SPMK, kā arī starpkolhozu celtniecības organizācijām uzdots pastiprināti kontrolēt Līvānu māju ražošanas un celniecības kvalitāti. No iedzīvotājiem saņemtie iesniegumi un sūdzības par šo māju kvalitāti tiek rūpīgi analizētas. Turpmāk par celtniecības un montāžas darbu nekvalitatīvu veikšanu un nekvalitatīvas konstrukcijas māju piegādi vainīgajiem piemēros finansu sankcijas.

Jāatzīmē, ka to koka skaidu plākšņu paraugi, no kurām būvētas 1978. gadā ekspluatācijā nodotās mājas, parāda, ka šo plākšņu izturīgums praktiski nav pazeminājies. Tas liecina, ka šīm mājām ir pietiekami ilgs mūžs, ja vien iemītnieki uztur tās kārtībā.

PSRS Valsts plāna komitejas 1986. gada 26. februāra vēstule (Nr. 16 — 72P), kas saskanota ar PSRS Veselības aizsardzības ministriju, dod Līvānu EMBK atļauju 1987. gadā būvēt mājas no koka skaidu plāksnēm, kuru ražošanā izmantoti līmsveķi KF — MT, taču ar norādījumu — sienas krāsot ar eļļas vai ūdensemulsijas krāsām.

Pašlaik sadarbībā ar Koksnes ķīmijas institūtu esam uzsākuši realizēt republikas Valsts plāna komitejas un Latvijas PSR Zinātņu akadēmijas apstiprināto programmu formaldehīda akceptoru iegūšanai un izmantošanai koka skaidu plākšņu ražošanā. PSRS Valsts plāna komiteja sola izskatīt jautājumu par uzlabotas kvalitātes līmsveķu iedalīšanu Līvānu EMBK 1988. gadā. Līdz ar jauno līmsveķu iegūšanu viss pašu ražoto koka skaidu plākšņu kopapjoms tiks izmantots Līvānu māju ražošanā.

Jau daudzus gadus pēc kārtas apvienībai «Laukceltnieks» nebija izdevības dabūt pašu valstī ražotu vai importētu iekārtu lielformāta koka skaidu plākšņu ražošanai. Tikai šogad LPSR Ministru Padome saņēma no PSRS Valsts plāna komitejas apstiprinošu atbildi — 1989. gadā iedalīt mūsu valstī ražotu iekārtu, kuras paraugam jābūt izgatavotam un izmēģinātam 1988. gadā. Esam saņēmuši atteikumu no lielformāta koka skaidu plākšņu piegādātājas rūpnīcas «Ventspils koks». Pēc rekonstrukcijas šajā rūpnīcā vairs nav iespējams slīpēt un izvest no ceha nesazāģētas koka skaidu plāksnes.

Latvijas republikāniskā celtniecības apvienība «Laukceltnieks» realizē arī programmu Līvānu EMBK māju būvēšanā no keramzīta un gāzbetona (ar masīvām ārsienām). 1986. gadā uzbūvētas 60 šādas mājas, bet 1987. gadā to skaits pieaugs līdz diviem simtiem. 1990. gadā iecerēts uzbūvēt 800 mājas, kurām būs masīvas ārsienas.

I. NIEDOLS,

Latvijas republikāniskās celtniecības apvienības «Laukceltnieks» priekšsēdētāja vietnieks

SPORTS SPORTS

Kur jauniešiem savu enerģiju likt?

Septembra rosība Jaunaglonas 58. profesionāli tehniskajā vidusskolā pērn ienāca ne tikai mācību kabinetos, palīgsaimniecībā, bet arī sporta sekcijās. Nebija izņēmums motoklubs «Jaunaglona». Jau pirmajās septembra dienās tas pulcināja zēnus. Viņu vidū bija arī vairāki Preiļu 2. vidusskolas audzēkņi. Uz pirmo nodarbību motoklubā ieradās 72 iesācēji.

Treneris Valdis Ancvers teica:

— Kas no kura iznāks, redzēs vēlāk. Jāstrādā.

Uzņemšanas noteikumi bija vienkārši — katram jāparāda sevi darbā. Par paveikto ik dienas lika atzīmes. Turpat pie sienas piestiprinātajā tabulā. Pēc divām nedēļām palika puse — ar motocikliem izvizināties gribētāji bija prom. Vēl pēc divām nedēļām uz nodarbībām atnāca vairs tikai daži zēni. Toties ar rakstur! Piemēram, V. Bogdanovs, E. Kupčs. Teiksiet — pārāk stingra atlase un bargs treneris! Bet citādi taču nevar. Tehniku nedrīkst uzticēt bezrakstura jauniešiem vai sliņķim.

Kad zēni tika galā ar darbiem, treneris «vilka» ārā motociklu un ļāva parādīt braukšanas prasmi. Noteikums bija viens — pēdējam to nāksies mazgāt. Viens otrs tūdaļ atteicās no «melnā darba». Nu, ko! Atteicās arī no iespējas kļūt par motokluba «Jaunaglona» biedru. Paši audzēkņi demokrātiski izlēma, kuru uzņemt kolektīvā, kuru —nē.

Jaunagloniešiem kļuvis par «šauru» Ilzezera trasē. Vienā no skaistākajām un grūtākajām republikā. Viņi izmēģinājuši spēkus «Darba rezervju» komandu sacensībās, republikas meistarsacīkstēs, bet spēcīgākie iedalīti republikas izlases sastāvā un šovasar piedalīsies PSRS čempionātā (draudzības sacensības nemaz neuzskaitot).

Motoklubs «Jaunaglona» ir profesionālās vidusskolas lepnums. Viens no tā aktīvākajiem biedriem ir direktors Nikolajs Ļeonovs. Arī tam ir liela nozīme jauniešu psiholoģiskajā sagatavotībā, kolektīva veidošanā, rakstur u audzināšanā.

Trīsdesmit motobraucēji ir vienots kolektīvs. Protams, ne bez rūpēm, kļūmēm.

Pusaudži neaug par patērētājiem. Apzinās, ka līdzekļi, kurus skola iedala sporta tehnikas iegādei un braukšanai uz sacensībām, ir jāizlieto taupīgi. Visādā ziņā treneris to liek apjaust jau pirmajā tikšanās reizē. Zēni zina, ka pirmais jaunu detaļu savam braucamrīkam saņems tas, kurš strādā cītīgāk, kuram ir labāki sportiskie rezultāti, kurš saudzē tehniku.

Pirms dažiem gadiem, rakstur ojot profesionāli tehnisko vidusskolu, vairāk runāja par audzēkņu disciplīnas pārkāpumiem, par viņu vājo fizisko sagatavotību. Vismazāk — par nodarbošanos ar fizisko kultūru un sportu. Skolas direktoram Nikolajam Ļeonovam izdevies lauzt šo stereotipisko skolas raksturojumu. Un lielā mērā tāpēc, ka šeit nopietni un plānveidīgi sāka risināt audzēkņu brīvā laika organizēšanas problēmas.

Jau labu laiku skola ir kā būvlaukums. Veicot celtniecības darbus, lai nostiprinātu mācību materiālo bāzi, veido arī sporta būves, jeb, kā paši jaunaglonieši saka, sporta kompleksu. Arī motoklubam būs telpas. Tāpat kā citām sporta sekcijām. Celtnieku brigadieris L. Jegorovs ar prieku izrāda gan vingrošanas, gan cīņas sporta zāles, gan saunu un atpūtas istabu. Rekonstruētajās kopmītņu telpās jau šomēnes uzsāks nodarbības simtiem jaunagloniešu. Noplanēts būvlaukums stadionam. Direktors N. Ļeonovs saka: stadions taps divos gados.

Nodibināta airētāju sekcija. «Darba rezervju» airētāji, kuri pērnvasar par treniņu un atpūtas bāzi izmantoja Rušonas ezeru, ieinteresēja arī mājiniekus. Pat dažas smailītes atstāja. Sak, pamēģiniet! Varbūt iepatiksies...

Iepatikās. Izveidoja kanālu, ir sporta inventārs, un ir pirmie gribētāji mācīties airēt. Pirms dažām dienām bija pirmā treniņnodarbība. Sekcijā pieteicās arī Aglonas vidusskolas audzēkņi.

Uz Jaunaglonas 58. profesionāli tehnisko vidusskolu apgūt profesiju arvien drošāk dodas gan Preiļu, gan Aglonas puses, gan citu ciemu jaunieši. Neviens vairs nediskutē, neapstrīd faktu, ka Rušonas ezera krastā jauniešiem sākusies interesanta un pilnskanīga dzīve.

A. IĻJINA

Rīt Rēzeknē — tautas mākslas svētki

Apkārtritošā dzīve Rēzeknes novadpētniecības muzejam radija nepieciešamību organizēt tautas mākslas propagandai veltītus svētkus. Rēzekne, pareizāk sakot — Latgale, vispār var būt lepna, ka te vēl dzirkst tīrie tautas mākslas avoti — kā folklorā, tā arī tautas keramikā, tekstilijā un citās jomās. To pierāda arī A. Rancāna un viņa audzēkņu koktēlniecības izstāde, kas pēc Rēzeknes turpina savu kultūrizglītojošo darbu Ludzā.

Taču — vai mūsu atmiņā daudz kas jau nav pazudis? Piemēram, kaut vai ligavas pūra kādreizējā būtība. Tani taču tika apvienots viss: gan paaudzēs pārmantotā skaistuma izjūtas kopšana, gan jaunās meitas darba tikuma apliecinājums, gan gadusimtos nostiprinājies rituāls, jaunajai sievai ienākot vīra ģimenē.

Jūs sacīsiet, šodien tas lieks — ka tikai mīlestība?

Nē! Protams, viegli to noniecināt kā pagātnei piederīgu, bet, aizdomājoties dziļāk, šādi, kaut netieši, pagātnes noniecinājumi uz šodienu atkodušies pat vistiešākajā veidā — mūsu jaunās paaudzes inerturmā.

Un keramika — vai arī tani neatrast ko būtiskāku par šodienā tai uzliktajām telpu izdaiļošanas funkcijām? Vai māla pārosis, pārinieks, ko agrāk izmantoja ēdiena nešanai arājam vai pļāvējam, šodien, dāvināts mehanizatoram, nevarētu kalpot kā skaists zemes kopēja cēlā tikuma atgādinātājs, vai ķērne, sviesta trauks —nebūtu vietā, apsveicot lopkopi pirmrindnieci?

Cik taču bieži nākas redzēt, ka kolhozs par «vērtīgām dāvanām» uzskata koka grieztus ērgļus, ģipša formās atlietus šķivjus, kas pavisam tāli no īstajiem estētiskajiem kritērijiem. Mūsu sadzīvē tie spēj iespraukties tikai tāpēc, ka daļai cilvēku zudusi savas tautas mākslas nepieciešamības izjūta.

Tātad — tautas mākslas svētki! 17. maijā no plkst. 11.00 Rēzeknes pilskalnā.

Programmā — sarunas par tautas mākslas būtību, aušanas un adīšanas, podu virpošanas, grozu pīšanas paraugdemonstrējumi, iespējas pašiem izmēģināt roku, jauno veidotāju konkurss, dažādu mūzikas instrumentu iepazīšana, lauku kapelu mūzikas ritmā kājas dejas soli varēs izloçīt kā jauni, tā veci. Ar tautasdziesmu skanīgumu priecēs Rēzeknes rajona skolotājas — veterānes, Briežuciema sievas, Garkalnu dziedāšājas. Turpat savu portrelista ķērienu demonstrēs mākslinieks Vitolds Svirskis. Taču par svētku kulmināciju solās kļūt A. Paulāna Tautas lietišķās mākslas studijas izsludinātā republikāniskā dzejas konkursa par tautas mākslas tēmām noslēgums un uzvarētāju apbalvošana.

Nepalaidiet garām! Laikā, kuru pavadisiet uz Rēzeknes pilskalna, ne tikai papriecēsiet sirdi, bet arī iegūsiet vielu pārdomām. Īpaši sakārotus Latgales keramikas izstrādājumus varēs iegādāties. Muzeja un kinoteātra «Zvaigzne» izstāžu zālē skatāmas L. Vincevīča svečturu un A. Paulāna Tautas lietišķās mākslas studijas keramikas izstādes. Laipni lūdzam!

A. KOKOJS,
Rēzeknes novadpētniecības muzeja līdzstrādnieks

Redaktora v. P. PIZELIS

SKOLĒNU SPARTAKIĀDE

Zēniem — 2. un 3. vieta

Sacensības futbolā notika četrās vecuma grupās. Jāpiebilst, ka komandu skaits bija samērā pieticīgs. Visjaunākajā un vidējā vecuma grupā uzvarēja Preiļu 2. vidusskolas, jaunākajā — Līvānu 2., vecākajā — Preiļu 1. vidusskolas komandas.

Republikas skolēnu spartakiādes zonas sacensībās mūsu rajona vecākās grupas zēni ierindojās otrajā vietā, uzvarot Ventspils rajonu un zaudējot Rīgas futbola skolas komandai. Vidējās un jaunākās vecuma grupas spēlētāji palika trešajā vietā.

„Dubna" sāk labi

Preiļu futbola komandai «Dubna» šosezon radušies konkurenti —sezonas atklāšanas sacensībās, žurnāla «Lauku Dzīve» kausa izcīņā piedalījās arī «Lauktehnikas» rajona apvienības un Līvānu pilsētas komandas.

«Lauku Dzīves» kausa priekšsacīkstēs vadībā izvirzījās «Dubna», apsteidzot arī Jēkabpils spēlētājus, un tagad turpinās cīņu pusfinālā.

Aizvadīta pirmā spēle arī republikas kausa izcīņas sacensībās — Gulbenes komandu preiliešī pieveica ar rezultātu 5:1.

Kas «Dubnā» startē šosezon? Pieredzējuši vīri ir pussargi Valērijs Fjodorovs, Edgars Rubenis, Viktors Martinovs. Vārtus apņēmies sargāt Jurijs Podskočijs. Diemžēl «Dubnai» joprojām nav otra vārtsarga. Komandā ienākuši bērnu un jaunatnes sporta skolas audzēkņi Viktors Novikovs, Aldis Adamovičs, Aivars Kurmis, Igors Jakovļevs, Valērijs Podskočijs. No dienesta atgriezies perspektīvs futbolists Vladimirs Baranovs. Komandas trenera rūpes uzņēmies Vladimirs Točko.

Republikas BSB «Vārpa» meistarsacīkstes rit trijās apakšgrupās. Pirmo vietu ieguvējas komandas iegūst tiesības spēlēt finālā, bet otrajām vietām ceļazīmi nāksies izcīnīt savstarpējā spēku pārbaudē. Tāpēc komandas uzdevums un spēlētāju apņemšanās ir skaidra — cīnīties par pirmo vietu. Treneris uzskata, ka šāda iespēja ir reāla, jo «Dubnas» sastāvs šosezon ir spēcīgs. Atliek saspēlēties un pienācīgi novērtēt katru pretinieku.

A. VELDRE

ATTĒLĀ: futbolkomanda «Dubna». J. SILICKA foto

TV Viļņa

17. maijs. 9.00 — «Panorāma». 9.45 — Rīta vingrošana bērniem. 10.00 — Multiplikācijas filma «Īkstīte». 10.30 — Nedēļas atbalss. 11.05 — TV — skolēniem. Mūsu valoda. 11.35 — Skolu reforma: pedagoga personība. 12.15 — Koru mūzikas koncerts. 12.45 — Skolēniem. Runā republikāniskās daiļlasītāju skates uzvarētāji. 13.20 — Kamermūzikas koncerts 14.05 — Literatūra un dzīve. 15.05 — Koncerts. 15.55 — Agrorūpnieciskais komplekss: darbi un cilvēki. Siena sagatavošanas tehnoloģija. 17.00 — Starptautiskais turnīrs basketbolā vīriešiem. J. Gagarina balvas izcīņa. PSRS izlase — ASV izlase. Pārtraukumā — ziņas. 18.30 —Dokumentālā filma. 19.00 — Estrādes orbītā. 20.00 — «Panorāma». 20.40 — «Labu nakti, mazuļi!». 21.00 — «Laiks». 21.40 — Mākslas filma «Skrējiens uz vietas». 23.05—Ziņas.

KINO

«EZERZEME»: 18. un 19. maijā— **«Gluži kā trīs musketieri»** (1. un 2. sēr.), Indija, sāk. plkst. 17.30, 20; 20. maijā — **«Tēma»**, «Mosfilm», sāk. plkst. 17, 19, 21; 21. maijā — **«Laulības dzīves pārvērtības»** (pl.), Francija, sāk. plkst. 17, 19, 21; 22. maijā — **«Lielie manevri»**, Francija, sāk. plkst. 17, 19, 21; 23. maijā — **«Bez tēva»** (pl.), «Mosfilm», sāk. plkst. 14, 16, 18, 20; 24. maijā — **«Lustīga būšana»** (pl.), «Mosfilm», sāk. plkst. 16, 18, 20; 25. maijā filmas sāk. plkst. 17, 19, 21; 26. un 27. maijā — **«Dubultnieks»**, Rīgas st., sāk. plkst. 17, 19, 21; 26. maijā — **«Mežs»**, (pl.), «Ļenfilm», sāk. plkst. 17, 19, 21; 29. maijā — **«Triku meistars»** (1. un 2. sēr.), ASV, sāk. plkst. 17.30, 20; 30. maijā — **«Slazdi šakāļiem»** (pl.), «Tadžikfilm», sāk. plkst. 14, 16, 18, 20; 31. maijā — **«Neveiksminieki»**, Francija, sāk. plkst. 16, 18, 20.

«ATPŪTA»: 19. maijā — **«Spārnu vēziens»**, Odesas st., sāk. plkst. 17, 19, 21; 20. maijā — **«Tūlīgais inspektors»**, Francija, sāk. plkst. 17, 19, 21; 21. un 22. maijā — **«Gluži kā trīs musketieri»** (1. un 2. sēr.), Indija, sāk. plkst. 17.30, 20; 23. maijā filmas sāk. plkst. 14, 16.30, 19; 24. maijā — **«Laulības dzīves pārvērtības»** (pl.), Francija, sāk. plkst. 16, 18, 20; 25. maijā — **«Tēma»**, «Mosfilm», sāk. plkst. 17, 19, 21; 26. un 27. maijā — **«Lielie manevri»**, Francija, sāk. plkst. 17, 19, 21; 28. un 29. maijā — **«Lustīga būšana»** (pl.), «Mosfilm», sāk. plkst. 17, 19, 21; 30. maijā filmas sāk. plkst. 14, 16, 18, 20; 31. maijā — **«Dubultnieks»**, Rīgas st., sāk. plkst. 16, 18, 20.

Kāpēc tieši tavas rokas
Manu laimes pakavu liekušas?
Kāpēc tavas ilgas manī
Bezgala dziļi kliegušas?
Kāpēc?

(M. Bārbale)

SILVIJAI un ANDRIM kāzu dienā jautā diskotēkas «Variācijas» kolektīvs.

Lai jums, jaunu dzīvi sākot,
Gaišu jūtu nepietrūkst!
Saticību — vētrām nākot,
Pieticību — ikdienai!

(Z. Purvs)

Sirsnīgi sveicam ANNU ČUDARI un ANDRI SVARINSKI, kopējo dzīves ceļu sākot!

24. ceļu remonta un būvniecības pārvaldes kolektīvs

PĀRDOD «Zaporožec-968», Līvānos, Rīgas ielā 63 — 32.

PĀRDOD VAZ-2102. Telefons — 44590.

PĀRDOD māju ar saimniecības ēkām, dārzu. M. Gorkija kolhozā, Galēnu centrā. Zvanīt — 21205.

Tēva stāsts, viņa roku glāsts
Vēl šodien ir prātā man.
Katrs vārds, ko viņš teica reiz,
Vēl šodien sirdī man skan.

(A. Krūklis)

Spēku un izturību Arnoldam Bulmeistaram šajās skumjajās dienās, kad jāatvadās no TĒVA.

Rudzātu sovhoza administrācija, partijas pirmorganizācija un arodkomiteja

Neskumstiet, kad projām gāju
Savā mūža vakarā,
Izvēlējos citu māju
Baltā smilšu kalniņā.

(Ā. Elksne)

Skumju brīdī esam kopā ar Arnoldu Bulmeistaru, TĒVU smiltājā izvadot.

Līvānu iecirkņa apdrošināšanas inspekcijas kolektīvs

Lai pār tavu rūpju mūžu
Kapu kalnā salda dusa.
Tavai piemiņai skan sirdī
Sēru dziesma klusa, klusa.

(F. Bārda)

Izsakām dziļu līdzjūtību piederīgajiem, IZIDORU BULMEISTARU smiltājā izvadot.

Oškalna kolhoza kolektīvs

Laikraksts «Ļenina Karogs» iznāk otrdienās, ceturtdienās, sestdienās latviešu un krievu val.

«Ленина Карогс» («Ленинское знамя»). Газета Прейльского районного комитета Коммунистической партии Латвии и районного Совета народных депутатов на латышском языке, г. Прейли, Латв. ССР. Издательство «Звайгзне», г. Рига, ул. М. Горького, 105.

REDAKCIJAS ADRESE: 228250, Preiļos, Komjaunatnes ielā 1.
TĀLRUŅI: redaktors — 22059, redaktora vietnieki — 22154, sekretariāts — 21769, agrorūpnieciskā kompleksa, kultūras un sporta nodaļas — 21759, partijas dzīves, skolu un vēstuļu nodaļas — 21996, vietējo padomju darba, rūpniecības un celtniecības nodaļas — 22203, fotokorespondents — 21985, grāmatvedība, uzziņas par sludinājumiem — 22305.

Tir. 13 858 eks. (latv. val. 9 912 eks., krievu val. 3 946 eks.).
1. nos. iespiedlokšņe. Ofsetiespiedums.
Laikraksts iespiests Latvijas PSR Valsts izdevniecību, poligrāfijas un grāmatu tirdzniecības lietu komitejas Daugavpils tipogrāfijā 228400, Daugavpilī, Valkas ielā 1.
Indekss 68169.
Pas. 718.