VISU ZEMJU PROLETĀRIEŠI, SAVIENOJIETIES!

ĻENINA KAROGS

LATVIJAS KOMUNISTISKĀS PARTIJAS PREIĻU RAJONA KOMITEJAS UN PREIĻU RAJONA TAUTAS DEPUTĀTU PADOMES LAIKRAKSTS

Iznāk kopš 1950. gada 29. marta ◆ Nr. 70 (5609) ◆ Sestdien, 1987. gada 13. jūnijā ◆ Maksā 3 kap.

Sveicam sieviešu un vīru koru salidojuma dalībniekus!

Darbs un dziesma soļo līdzās

Pašā krāšņākajā vasaras mēnesī jūnijā, kad apdarīti pavasara lauku darbi, mēs dziedam un dejojam šodienai un nākotnei. Tautas māksla allaž ir spēks, kas aizstāv miera ideālus, cilvēces gara un prāta iekarojumus. Īpaši svarīgi tas ir šogad, kad mūsu Dzimtene un visa progresīvā cilvēce gatavojas atzīmēt Lielā Oktobra 70. gadadienu.

Turpinās otrais Vissavienības tautas daiļrades festivāls, kas veltīts šai nozīmīgajai mūsu valsts jubilejai. Festivāla ietvaros rajonā notika virkne kultūras pasākumu, kas bija piesātināti ar augstu pilsonisku apzinu, mākslinieciesko meistarību, kas ritēja atbilstoši laika garam. Notika daudzas interesantas tikšanās, kas garīgi bagātināja mūsu jaunatni un visus rajona iedzīvotājus. Tās bija Mūzikas dienas. Valkas rajona pašdarbības kolektīvu viesošanās deva spilgtu un neaizmirstamu gandarījumu gan mums, gan viesiem. Saistoši noritēja Mākslas dienas, folkloras ansamblu, vokāli instrumentālo ansamblu, deju kolektīvu, koru koncerti.

Šie un citi masu kultūras pasākumi kļuvuši par neatņemamu kultūras un mākslas procesa demokratizācijas sastāvdaļu. Ir sasniegti tautas talantu skates galvenie uzdevumi: paaugstināt tautas mākslas idejiski māksliniecisko līmeni un sociālo lomu, uzlabot veselīga dzīvesveida propagandu.

Šodien un rīt mūsu pilsētā svētkiem Preilieši un visi rajona darbaļaudis sagaida republikas sieviešu un vīru koru salidojuma dalībniekus. Nav mūsu kultūrā tik lielu svētku, kas līdzinātos Dziesmu svētkiem. Un ja vēl mūsu zilo ezeru zemē dzied tik daudz un slavenu republikas pašdarbības kolektīvu! Starp tiem 1985. gada republikas Dziesmu svētku laureāts Bulduru sovhoztehnikuma sieviešu koris «Bulduri» (diригents V. Zeltkalns), Tautas vīru koris «Tēvzeme» (galvenais diригents H. Mednis), vīru koris «Absolventi» (galvenais diригents P. Kvelde) un citi republikā pazīstami un ieciemīti pašdarbības kolektīvi.

Šie svētki sapulcinās gan dziedātāju, gan klausītāju simtus. Koncertā piedalās vairāk nekā divi tūkstoši pašdarbnieku.

Kā ikviens Vissavienības tautas daiļrades festivāla sarīkojums, republikas sieviešu un vīru koru salidojums vispirms nav tikai krāsaina koncertprogramma, bet šiem svētkiem ir liela nozīme iedzīvotāju idejiskajā un internacionālajā audzināšanā, mūsu daudznacionālās valsts kultūras nostiprināšanā.

Lūk, arī mūsu lielā dziesmu diena palīdzēs katram svētku dalībniekam un skatītājam apzināties sevi kā līdztiesīgu daudznacionālās valsts pilsoni un kultūras veidotāju. Mūsu svētkos skanēs dažādu tautu melodijas. Koncertprogrammu papildinās pašdarbnieki no Lietuvas PSR Utenas rajona, no Možaiskas apgabala un Baltkrievijas PSR Mioru pilsētas.

Rajona mākslinieciskās pašdarbības kolektīvi ir pilni apņēmības izpildīt savu godpilno pienākumu: būt atbildīgiem par savas tautas kultūras plauksmi, iedzīvotāju idejiski politisko audzināšanu un viņu mobilizēšanu PSKP XXVII kongresa lēmumu izpildei.

Šis gads — īpašs darba cēliens. Rajona darbaļaudis pārvērtēja savu līdzšinējo attieksmi pret darbu. Arī attieksmi par līdzdalību kultūras darba rosināšanā. Tikai fiziski un garīgi bagātu cilvēku spēkos ir paveikt lielos uzdevumus, ko paredz divpadsmitā piecgade. Svarīgo pārkārtošanās procesu esam uzsākuši ar lielu atbildības izjūtu. Gūti sasniegumi rūpnieciskajā ražošanā, sekmīgāk ievirzās agrorūpnieciskā kompleksa darbs. Šī gada trīju mēnešu ražošanas plānus rūpniecības uzņēmumi izpildīja par 102,9 procentiem, produkcijas realizācijas plānu — par 104,7 procentiem. Darba ražīgums, salīdzinot ar to pašu laika posmu pērn, pieaudzis par 8,1 procentu.

Savus ražošanas uzdevumus vērienīgāk pilda lauku darbaļaudis. Attīstās lopkopība, organizēti un īsos termiņos saimniecībās paveica pavasara lauku darbus. Mūsu uzdevums — pielikt visus spēkus, lai rudenī apcirkņos sagādātu 82 tūkstošus tonnu graudu, 6 300 tonnu kartupeļu. Valstij jāpārdod 68 500 tonnas piena un 16 860 tonnas gaļas.

Ražošanas uzdevumi labāk sokas tad, kad darbs un dziesma ir līdzās. To apzinās ražošanas organizatori un kultūras darba veicēji. Pēdējā laikā šī sadarbība manāmi uzlabojas.

Lai skanīgi un skaisti skan dziesma, kura cildina darba darītāju! Lai republikas sieviešu un vīru koru salidojums ienes radošāku dzirksti turpmākajā kultūras darba norisē mūsu rajonā! Lai šie svētki ir patiess apliecinājums padomju cilvēku patriotismam, tautu draudzībai un mieram virs zemes!

M. MIHAILOVS,
rajona Tautas deputātu padomes izpildkomitejas priekšsēdētāja vietnieks

Pārskats

par piena izslaukumiem rajona saimniecībās (pēc RARA dispečerdienesta datiem)

Saimniecība	Izslaukts no govs diennakti jūnija I dekādē	+, —, salīdz. ar iepr. dek.	+, —, salīdz. ar to pašu laiku 1986. g.
«Krasnij Oktjabrj»	19,5	—	+1,9
«Sarkanā ausma»	15,8	+0,5	+0,2
Raiņa	15,3	+0,8	+1,3
Ļeņina	15,3	+0,5	—0,3
Dzeržinska	14,7	+0,7	+0,3
Rušonas p. s.	13,7	—	+0,1
Kirova	13,6	—0,1	—0,5
«Zelta vārpa»	13,4	+0,5	—
«Rīts»	13,1	+0,3	—0,5
Rudzātu p. s.	13,0	+1,0	—0,1
«Vārkava»	12,4	+0,8	—0,4
Oškalna	12,4	—0,1	—1,0
«Nākotne»	12,3	+0,7	—0,4
Aglonas p. s.	12,1	+0,7	+0,1
M. Gorkija	12,1	—	—0,9
«Dzintars»	11,8	+0,8	—
Suvorova	11,8	+0,4	—
«Sīļukalns»	11,7	+0,4	—0,1
K. Marksa	11,7	—0,3	—0,7
«Dubna»	11,5	+0,4	—
RAJONĀ	13,6	+0,3	—

Latvijas ĻKJS rajona komitejas plēnums

11. jūnijā notika komjaunatnes rajona komitejas plēnums. Tajā tika izskatīti organizatoriski jautājumi.

Plēnums atbrīvoja no komjaunatnes rajona komitejas pirmā sekretāra pienākumiem VALĒRIJU KOZLOVU sakarā ar pāriešanu darbā savā specialitātē.

Par komjaunatnes rajona komitejas pirmo sekretāru ievēlēts VOLDEMĀRS VILCĀNS, kurš līdz šim strādāja par komjaunatnes rajona komitejas otro sekretāru.

Par komjaunatnes rajona komitejas otro sekretāru un biroja locekli ievēlēja ALEKSANDRU GRŽESĶEVIČU, kurš līdz šim strādāja par elektroatslēdznieku Līvānu eksperimentālajā māju būves kombinātā.

Plēnuma darbā piedalījās Latvijas KP rajona komitejas pirmais sekretārs VIKTORS SOLOVJOVS, VĻKJS CK atbildīgais organizators ALEKSANDRS BOROVIKOVS un Latvijas ĻKJS CK sektora vadītājs VLADIMIRS TARAMZEŅINS.

Zāles milti... Vai pietiks?

Lopkopības barības bāzes nostiprināšanā liela nozīme ir zāles miltiem un granulām.

Lūk, ko liecina skaitļi! Gatavojot skābbarību, zūd 25 — 30 procenti barības vielu, siens pēc žāvēšanas zaudē 40 — 50 procentus savas vērtības. Dabiskā ceļā iegūstot sienu, karotīna zudumi sasniedz pat 90 — 95 procentus. Toties vitaminizēto zāles miltu gatavošana ļauj vērtīgo barības vielu zudumus samazināt pat līdz 3 — 8 procentiem, karotīna — 10 — 15 procentiem. Šādā ceļā iespējams panākt, ka tiek saglabāts 1,4 reizes vairāk sagremojamā proteīna un 8 — 9 reizes vairāk karotīna nekā tas izdotos, žāvējot sienu ar sentēvu metodēm.

Taču ir jāatzīst, ka liela daļa kolhozu un padomju saimniecību vadītāju un speciālistu pārāk maz uzmanības veltī vērtīgā lopbarības veida sagādāšanai. Zāles miltu agregāti strādā tikai sešās saimniecībās. Kō domā pārējie? Kādi ir kavēšanās iemesli? Izrādās, ka tikai daži agregāti nedarbojas tehnisku iemeslu dēļ. Kolhozā «Dzintars» nebija pabeigti metināšanas darbi. Kirova kolhozā jau labu laiku meklē mūrnieku, kurš prastu samūrēt kurināmavu. Tātad nepaveiktajam tīri subjektīvs raksturs, nevienā gadījumā nav radušās objektīvas grūtības vai problēmas. Saimniecībās aizbildinās, ka zāles miltu ražošana ir pārāk dārga, neatmaksājas tērēt degvielu, kuras jau tā ir nepietiekami. Ka viņi iztikšot arī bez zāles miltiem, ka lopiem barības sagādāšot pietiekami arī parastā ceļā.

Interesants viedoklis — labāk barot lopus ar izbalējušu un mazvērtīgu sienu, jo labu un kvalitatīvu nebūt ne visās saimniecībās prot un grib sagādāt, nekā palauzīt galvas un noskaidrot, kādā veidā iedarbināt «zalās» dzirnas.

Kā tad būs ar vērtīgo un tik nepieciešamo lopbarību — zāles miltiem? Šis jautājums adresēts visiem saimniecību vadītājiem, kuri vēl jūnija vidū nav parūpējušies, lai AVM strādātu.

G. SKUTELE,
RARA agronome

21. jūnijā — vēlēšanas

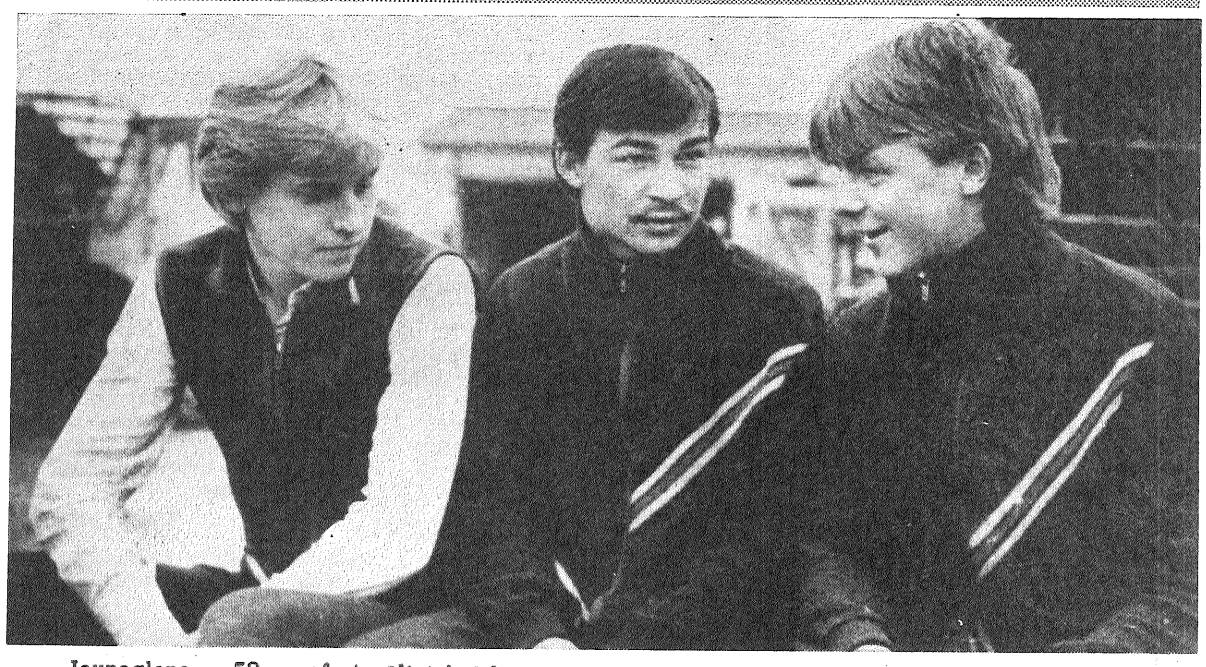

Jaunagionas 58. profesionāli tehniskajā vidusskolā ir daudz jauno vēlētāju. Arī šie puiši, kuri skolu drīz absolvēs un pašreiz ir praksē Rušonas padomju saimniecībā, pie vēlēšanu urnas dosies pirmoreiz savā mūžā. ATTĒLĀ: (no kreisās): Andris Kotāns, Juris Viļčinskis un Valdis Cveks.

J. SILICKA foto

Vēlētāju norādījumi deputātu kandidātam

Vairāk nekā trīsdesmit kolhoza «Dubna» vēlētāju tikšanās ar rajona Tautas deputātu padomes deputāta kandidātu vēlēšanu apgabalā Nr. 74 A. Onckuli noritēja dzīvā atmosfērā. Arvīds Onckulis strādā kolhozā «Dubna» par šoferi. Savu tiešo darbu, kā arī jebkuru ražošanas uzdevumu viņš veic nopietni, pēc labākās sirdsapziņas. Viņa vadītā specializētā lopbarības pārvadāšanas mašīna ik dienas redzama gan pie saimniecības fermām, gan uz lauka, gan uz lauku ceļiem. Arvīds vienmēr labi veic mašīnas tehnisko apkopi, tāpēc viņš var būt drošs, ka mašīnai ceļā neradīsies nekādi bojājumi.

Šajā tikšanās reizē Upmalas ciema Tautas deputātu padomes izpildkomitejas priekšsēdētājs Vitālijs Šulte, saimniecības komjaunatnes komitejas sekretāre Anita Brakovska, kolhoza «Dubna» priekšsēdētājs Jānis Laizāns, kā arī citi klātesošie runāja par uzdevumiem, kuri jāveic, lai labāk noritētu darbi lopbarības sagatavošanas periodā, par nepieciešamību vairāk rūpēties par sējumiem, kā arī par citām problēmām ražošanā, kultūrā un sadzīvē.

Viņi izteica pārliecību, ka rajona padomes deputāta kandidāts Arvīds Onckulis ir cienīgs pārstāvēt sava ciema iedzīvotājus rajona Tautas deputātu padomes vēlēšanās, ka viņš spēs rast spēkus un iespējas būt par deputātu šī vārda tiešajā nozīmē. Deputāta kandidātam tika dots arī konkrēts norādījums — palīdzēt atrisināt jautājumu par zobārstniecības kabineta ierīkošanu.

A. Onckulis apliecināja klātesošajiem, ka viņš izpildīs doto norādījumu un centīsies būt noderīgs saviem vēlētājiem, kuri viņam uzticējuši godpilno pienākumu — pārstāvēt ciema iedzīvotāju intereses rajona Tautas deputātu padomē.

M. RAJECKA,
kolhoza «Dubna» arodbiedrības komitejas priekšsēdētāja

Vēlēšanas sagaidot

Mūsu dzīvi darīt labāku

Asfaltētā ceļa abās pusēs zaļo sējumi, pret debesīm tiecas jauni bērziņi un papeles. Neilgs laika sprīdis, un mēs jau esam iebraukuši Līčos. Ar katru gadu šis ciemats kļūst aizvien skaistāks, bet pašlaik, vasaras plaukumā, tas ir sevišķi krāšņs. Pēc brīdiņa pie ciema padomes izpildkomitejas ēkas apstājas vēl viena mašīna — Ļeņina kolhoza remontdarbnīcu vadītājs Anatolijs Mūrnieks atvedis jaunas metāla planšetītes ar četru ciemata ielu nosaukumiem, lai atdotu tās ciema padomes izpildkomitejas priekšsēdētājai Natālijai Ivbulei. Šīm ielām ir skaisti, skanīgi nosaukumi: Saules iela, Rīgas, Jaunatnes, Miera iela... Atjaunojas pats ciemats, atjaunojas visa mūsu trauksmainā dzīve.

Natālija Ivbule ar lepnumu un siltumu balsī stāsta par savu kolhozu un ciemu, par cilvēkiem, ar kuriem diendienā ir kopā. Viņa balotējas kā Preiļu ciema Tautas deputātu padomes, kuru pati vada, deputāta kandidāte vēlēšanu apgabalā Nr. 27. Drīzumā Natālijai Ivbulei paredzēta tikšanās ar saviem vēlētājiem. Šādu tikšanos gaida arī divi rajona Tautas deputātu padomes deputāta kandidāti — kolhoza priekšsēdētājs Pēteris Barkovskis un traktorists Aleksandrs Jegorovs. Nopietnā sarunā par deputātu kandidātiem ciema un rajona Tauta deputātu padomju vēlēšanām Līču, Anspoku un citu Preiļu ciema apdzīvoto vietu iedzīvotājus iesaistījuši trīsdesmit aģitatori kolhoza partijas organizācijas sekretāra vietnieces Alevtinas Markelovas vadībā. Pēc profesijas būdama zootehniķe, viņa labi pārzina gan lopkopju, gan laukkopju, gan arī visu pārējo saimniecībā strādājošo vēlmes un vajadzības. Gatavojoties vēlēšanām, daudz dara vēlētāju kluba vadītāja (arī zootehniķe) Zinaida Vilcāne, šī sasaukuma deputāti — celtniecības inženiere Tamāra Barkovska, traktorists Jānis Šoldris, šoferis Andris Laškovs un citi.

Viņi, piemēram, uzklausīja daudzu vēlētāju ieteikumus un aktīvi organizēja konkursu par labāko lauku sētu un labāko ražošanas objektu. Nesen apkopoti šī konkursa rezultāti, noteikti uzvarētāji, taču vienlaikus norādīts arī, kur konkrēti vēl valda nekārtība. Ilgu laiku netika novākti atkritumi, kas uzkrājās konteineros pie divām daudzdzīvokļu mājām. Pašlaik, pateicoties deputātu uzņēmībai, šī problēma atrisināta. Aģitatori stāsta cilvēkiem arī par perspektīvo celtniecību. Līčos šodien būvē Līvānu mājas — drīz vien tās šeit veidos veselu ielu. Vienlaikus aktīvisti aģitē iedzīvotājus pievērsties individuālo māju celtniecībai. Cilvēki, piemēram, ar atsaucību uzņēma agrāko ierobežojumu atcelšanu. Tagad, kā zināms, drīkst būvēt personīgo māju, kas aizņem platību līdz 130 kvadrātmetriem. Bez tam atļauts celt arī solīdas saimniecības ēkas, tai skaitā remontdarbnīcu 70 kvadrātmetru platībā, apkurināmu siltumnīcu (līdz 40 kvadrātmetriem), divas garāžas (attiecīgi līdz 25 un 20 kvadrātmetriem). Atļauju veikt celtniecības darbus varēs saņemt rajona izpildkomitejā 10 dienu laikā. Bez liekas vilcināšanās rajona arhitektiem ne ilgāk kā triju mēnešu laikā jāsagatavo projekta dokumentācija individuālajai celtniecībai. Turpmāk, domājams, būvmateriālu iegāde neradīs liekas nepatikšanas, jo paplašinājies šīfera, kā arī citu būvmateriālu izlaide Brocēnos, Rīgā un citās vietās.

Visur jūtamas pozitīvas pārmaiņas...

Natālija Ivbule pastāstīja arī par to, ka pēc pensionāru problēmām veltīto materiālu publicēšanas «Ļeņina Karogā» arī Preiļu ciemā un Ļeņina kolhozā par vecajiem un vientuļajiem cilvēkiem sākuši rūpēties daudz vairāk. Šos jautājumus risina arī Ļeņina kolhoza priekšsēdētājs P. Barkovskis personīgi.

Kolhozā pašlaik dzīvo 325 pensionāri. No viņiem 16 ir saņēmuši Ļeņina kolhoza Nopelniem bagātā kolhoznieka goda nosaukumu. Viņi var izmantot daudzas priekšrocības. Bez tam — šie pensionāri saņem arī ik mēneša piemaksas pie pensijas 30 rubļu apmērā. Visi Lielā Tēvijas kara dalībnieki, tai skaitā arī invalīdi (pavisam 20 cilvēki) saņem gan ikmēneša piemaksu pie pensijām, gan var izmantot citas priekšrocības. Pārējiem pensijas vecuma kolhozniekiem, kuri pensiju nesaņem, saimniecība ik mēnesi maksā pabalstu. Desmit vientuļie pensionāri ik gadus saņem naudas un materiālos pabalstus, viņiem tiek sniegta arī palīdzība piemājas zemes apstrādāšanā, malkas un siena sagatavošanā. Pēdējos gados trim daudzbērnu ģimenēm piešķirti kolhoza dzīvokļi.

Šogad sakarā ar Ļeņina kolhoza 40. gadadienu grupai kolhozniecu tiks piešķirts godpilnais nosaukums «Ļeņina kolhoza Nopelniem bagātais kolhoznieks», kā arī sniegta papildus materiālā palīdzība.

Jā, Preiļu ciema ļaudis sagaida vēlēšanu dienu ar jaunām cerībām un stingru pārliecību par drošu rītdienu.

B. ZERNOVS

ATTĒLĀ: A. Mūrnieks un N. Ivbule piestiprina pirmo trafaretu ar ielas nosaukumu un mājas numuru. J. SILICKA foto

PĒC KRITIKAS

„Bumeranga efekts"

Materiālā ar šādu virsrakstu («Ļeņina Karogs» Nr. 49) bija izteikta kritika, kura adresēta «Agroķīmijas» mūsu rajona apvienībai par ražošanas teritorijas nesakoptību. Atbildot uz kritiku, ziņoju, ka rakstā «Bumeranga efekts» izklāstītie fakti par bezsaimnieciskumu Aglonas dzelzceļa stacijas minerālmēslu bāzē ir pareizi.

Rajona apvienības dienesti ir veikuši pasākumus trūkumu novēršanai. Piemēram, ir izremontēts pievedceļš, kā arī laukumiņi pie minerālmēslu noliktavām, savests kārtībā valnis, kas aptver šķidro minerālmēslu noliktavas.

Tomēr tie ir tikai pagaidu uzlabojumi. Gan pievedceļš, gan laukumi prasa kapitālremontu, pilnīgu asfalta segums atjaunošanu. Pagājušā gada oktobrī mēs griezāmies pie Preiļu rajona agrorūpnieciskās apvienības vadības ar lūgumu iedalīt līdzekļus, lai 1987. gadā varētu veikt pievedceļa remontu. Tomēr līdz pat šim laikam mūsu prasība nav izpildīta. Rajona apvienība griezusies pie minētās organizācijas arī ar lūgumu izsniegt dzelzsbetona stabus un metāla stiepļu pinumu, lai iežogotu bāzes teritoriju.

Bez tam jāpiebilst, ka svaru telpu bāzē izmanto pastāvīgi. Visi irdenie un iepakotie minerālmēsli tiek pārdoti rajona saimniecībām tikai pēc kravas nosvēršanas un attiecīgo dokumentu noformēšanas.

S. BERNĀNS,
«Agroķīmijas» rajona apvienības priekšsēdētājs

Civilā aizsardzība

Lai sasniegtu viscēlākos mērķus

Ar Ļeņina ordeni apbalvotā PSRS Sarkanā Krusta un Sarkanā Pusmēness biedrību savienība — viena no masveidīgākajām mūsu sabiedriskajām organizācijām. Tajā apvienojušies vairāk nekā 120 miljoni cilvēku. Kopā ar veselības aizsardzības darbiniekiem biedrības aktīvisti iesaistās slimību profilakses darbā, kontrolē tautas saimniecības objektu sanitāro stāvokli, sniedz medicīnas un sanitāro palīdzību vientuļajiem kara un darba veterāniem, attīsta patriotisko bezatlīdzības donoru kustību, izplata sanitārās un higiēnas zināšanas, māca cilvēkus.

Šis darbs tiek veikts Sarkanā Krusta un Sarkanā Pusmēness biedrības pirmorganizācijās, kuras darbojas uzņēmumos, organizācijās, kolhozos un mācību iestādēs. Pirmorganizācijas kopīgi ar medicīnas iestādēm gatavo sanitāro aktīvu: sanitāro kopu dalībniekus un sanitāro posteņu locekļus, sanitāro aktīvu infekcijas slimību profilaksei, slimnieku kopšanai mājās.

Par Sarkanā Krusta vai Sarkanā Pusmēness biedrības biedru var kļūt ikviens mūsu zemes pilsonis no 16 gadu vecuma. Skolēnus uzņem biedru rindās no 10 gadu vecuma.

Kur tiek izlietoti biedra nauda maksājumos iegūtie līdzekļi? Tie, kā arī summas, kuras dāvā atsevišķas personas un organizācijas, tiek izlietoti sanitārā aktīva sagatavošanai, sanitāro un higiēnisko zināšanu propagandai, bezatlīdzības donoru kustības atbalstīšanai, to personu meklējumiem, kas zaudējuši savstarpējos sakarus Lielā Tēvijas kara gados, materiālās palīdzības sniegšanai tiem iedzīvotājiem, kas cietuši dabas katastrofās, un citiem pasākumiem.

Šī gada 25 maijā apritēja 60 gadi, kopš izveidotas sanitārās vienības.

Gandrīz katrs otrais Preiļu rajona iedzīvotājs ir Sarkanā Krusta biedrības biedrs. Pie mums darbojas 17 sanitārās vienības un 106 sanitārie posteņi. Kā labākās sanitārās vienības varam minēt Līvānu būvmateriālu un konstrukciju kombināta, Līvānu stikla fabrikas, Līvānu eksperimentālās bioķīmiskās rūpnīcas, sadzīves pakalpojumu kombināta un kolhoza «Krasnij Oktjabrj» vienības. Jau ilgus gadus sanitāro vienību Līvānu būvmateriālu un konstrukciju kombinātā teicami vada Tatjana Pirogova.

Nesen civilās aizsardzības nodarbību ciklā notika rajona sanitāro vienību un posteņu sacensības. Lielisku gatavību darboties sarežģītos apstākļos apliecināja Līvānu stikla fabrikas, Līvānu būvmateriālu un konstrukciju kombināta un Līvānu eksperimentālā māju būves kombināta sanitārās vienības. Sacensības parādīja, ka labākie sanitārie posteņi ir Līvānu stikla fabrikā, «Lauktehnikas» rajona apvienībā un starpkolhozu celtniecības organizācijā.

Atbalstot PSKP un Padomju valdības miera iniciatīvas, pildot savu statūtu prasības, PSRS Sarkanā Krusta biedrība konsekventi uzstājas par miera nostiprināšanu, bruņošanās sacensības izbeigšanu, pret masu iznīcināšanas līdzekļu izplatīšanu, rasu diskrimināciju.

A. VASIĻJEVA,
Sarkanā Krusta biedrības rajona komitejas priekšsēdētāja

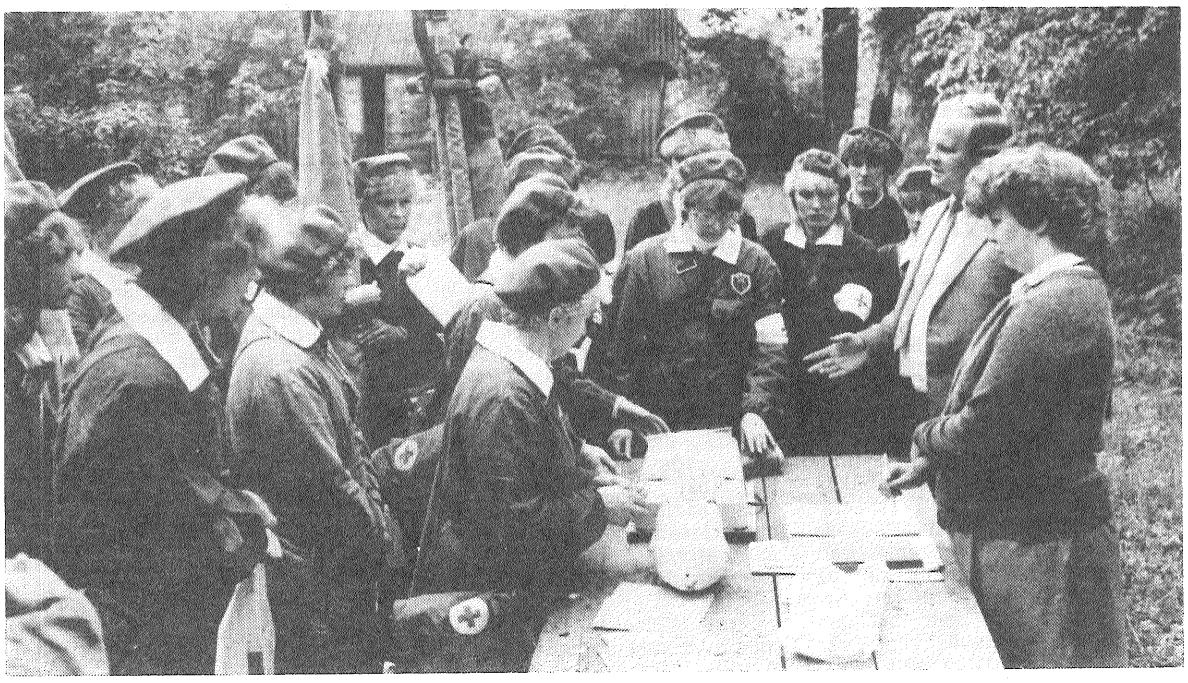

Sanitāro posteņu sacensības. J. SILICKA foto

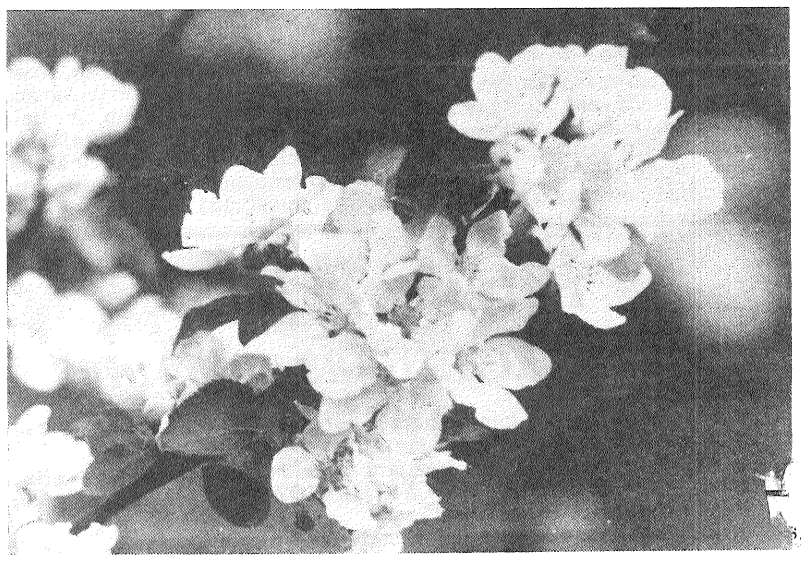

Latgalē ziedonis. J. ZANDES foto

Atturība — dzīves norma

Vajadzīga tikšanās

Līvānu pilsētas atturības kluba «Gaisma» biedri ir pārliecināti, ka cilvēkam visdārgākais ir veselība un skaidrs prāts. Uz to mēs mudinām jauniešus, aicinām pieaugušos. Tāpēc klubs «Gaisma» ik gadus rīko tikšanos ar ārstu narkologu Emilianu Brokānu. Nesen šāda tikšanās bija Līvānos un Preiļos. E. Brokāns lasīja lekciju par atturīga dzīvesveida priekšrocībām, runāja par dzeršanas tradīciju kaitīgumu. Preiļu 1. un 2. vidusskolas skolēni, starpsaimniecību celtniecības organizācijā un Preiļu siera rūpnīcā strādājošie varēja noskatīties dokumentālās kinofilmas.

Līvānos saruna par atturīgu dzīvesveidu notika kinoteātrī «Atpūta». Jāuzteic Līvānu 1. vidusskolas kolektīvs, kur tiek veikts ļoti nopietns darbs atturīga dzīvesveida popularizēšanā starp jauniešiem. Arī šoreiz uz tikšanos ar narkologu ieradās ļoti daudzi skolēni un klašu kolektīvi kopā ar audzinātājiem. Bija iespēja noskatīties dokumentālo filmu «Asinsaina». Komentāri, kurus sniedza mediķis E. Brokāns, daudziem lika redzīgāk pavērtēt to postu, ko cilvēkiem, viņu ģimenēm, darba kolektīviem un, galvenais, nākamajai paaudzei dod dzeršana.

Par redzēto un dzirdēto klausītāju un skatītāju auditorijās bija daudz jautājumu. E. Brokāns sniedza izsmeļošas atbildes. Bija izteiktas bažas par to, vai šādus smagus, baismīgus kinokadrus nāktos rādīt nepilngadīgajiem. Ikdiena apliecina, ka jārāda, jāsauc lietas īstajos vārdos. Vairs nepietiek ar maigu sarunu, cenšanos pierunāt nedzert. Ja domājam par to, kā izaudzināt veselīgu un saprātīgi domājošu jaunatni, tad droši jāskatās patiesībai acīs. Vai tad ikdienā nepilngadīgie neredz, kā piedzēries vīrs vai sieva streipuļo pa pilsētas ielām, kā dzeršanas dēļ izirst ģimene, kā dzērāja māte un alkoholiķis tēvs atvadās no vecāku tiesībām, kā ierēbis autovadītājs sabrauc uz ielas cilvēku.

Jauniešiem, īpaši pusaudžiem, jāzina, cik tālu mūsu sabiedrība ir nonākusi ar tā dēvēto mēreno dzeršanu ģimenēs, dzeršanu darba kolektīvos, somu pirtīs utt.

Lūk, tāpēc Līvānu pilsētas atturības klubs «Gaisma» organizē nopietnu sarunu ar jauniešiem un darba kolektīvos, liek vērīgāk ieskatīties alkohola viltīgajā sejā, brīdina sabiedrību.

A. NAGLIS,
Līvānu pilsētas atturības kluba «Gaisma» vadītājs

Nemitīgi celt iedzīvotāju apkalpošanas darba līmeni

Komjaunietis Vladimirs Ivanovs strādā par radiomehāniķi ražošanas apvienības «Elektrons» Preiļu remontdarbnīcā tikai gadu. Šajā neilgajā laika posmā viņš pratis sekmīgi pielietot savā darbā profesionāli tehniskajā skolā gūtās zināšanas. Puisis daudz mācās arī no saviem darbaudzinātājiem J. Brica un V. Gribuškas. Pašlaik V. Ivanovs mācās remontēt jauno modeļu televizorus un šajā darbā neatpaliek no pieredzes bagātajiem mehāniķiem.

— Vladimirs ir pacietīgs, uzņēmīgs, cenšas strādāt ātri un kvalitatīvi, — saka iecirkņa meistars V. Jakimovs. — Tieši šādi jaunie speciālisti mums arī vajadzīgi, lai varētu celt iedzīvotāju apkalpošanas kvalitatīvo līmeni.

ATTĒLĀ: centība paliek centība, bet arī bez padoma neiztikt — V. Ivanovs (no labās) un meistars V. Jakimovs.

J. SILICKA foto

ASS SIGNĀLS

Uz noliktavu... ar lukturīti

«Cienījamie pircēji! Ja jūs gribat iegādāties pie mums mēbeles, ļoti lūdzam ņemt līdzi kabatas lukturīti!» Neraustiet izbrīnā plecus — tas nemaz neliksies dīvaini, ja Līvānu mēbeļu veikalā parādīsies šāds paziņojums. Tikai elektriskais lukturītis jums palīdzēs noteikt, kādā krāsā ir jūsu nolūkotais dīvāns, tahta vai skapis. Jo cita veida apgaismojuma Lāčplēša ielas noliktavā nemaz nav. Un arī nav bijis. Tādēļ, ka Līvānu eksperimentālā bioķīmiskā rūpnīca, kurai savā laikā šīs telpas piederēja, nejuta ne mazāko vajadzību pēc apgaismojuma. Lai arī cik dīvaini tas ļiktos, par telpu apgaismojumu neparūpējās arī noliktavas (jeb, saucot lietas īstajos vārdos, — šķūņa) jaunie saimnieki — rajona patērētāju biedrības ļaudis. Jo vairāk: lai novērstu mēbeļu bojāšanos, veikala darbinieki bija spiesti periodiski ievīstīt tās polietilēnā — jumts vairākās vietās bija caurs. Un visbeidzot — posta darbu dara arī cementa putekļi (noliktavu vēl joprojām daļēji izmanto arī bioķīmiskās rūpnīcas celtnieki).

Līvānieši jau vairākkārt griezušies pie rajona patērētāju biedrības vadības ar lūgumu: vai nu izremontēt noliktavu, vai arī ierādīt citas telpas. Ne viens, ne otrs ieteikums nav ievērots. Acīmredzot, rajona patērētāju biedrības vadītāji uzskata, ka materiālo vērtību uzglabāšanas ziņā pie viņiem viss ir kārtībā. Savukārt tirdzniecības sistēmas ierindas darbiniekiem šajā jautājumā ir cita — pavisam pretēja nostāde.

I. KOROĻOVA,
tautas kontroles rajona komitejas ārštata inspektore

SKOLU DZĪVE

Mūžsenās gudrības stundas

Noslēgušies skolu mājturības skolotāju kursi. Tie bija organizēti uz rajona skolu bāzes, vadīja Līvānu 1. vidusskolas skolotāja Lidija Kalinka un Riebiņu vidusskolas skolotāja Marta Kavinska. Skolotājas apguva adīšanas, tamborēšanas un kulinārijas mācīšanas metodiku. Gada laikā pakāpeniski tika izveidoti un papildināti uzskates, izdales materiāli darbmācības kabinetiem. Ar skolotājām tikās un lekcijas nolasīja republikas kvalifikācijas celšanas institūta profesionālās apmācības kabineta metodiķi, rajona lektori. Praktiskās iemaņas tika papildinātas, vērojot Līvānu 1. vidusskolas pedagogu Lidijas Kalinkas un Maijas Kulakovas atklātās stundas, iepazīstoties ar rajona sabiedriskās ēdināšanas uzņēmuma darbinieku pieredzi galda klāšanā un servēšanā.

Kursu noslēguma nodarbība izvērtās par īstiem darba svētkiem. Katra kursu dalībniece sagatavoja kulinārijas izstrādājumus, apmainījās receptēm, guva ierosmes galda klāšanā, servēšanā. Jāatzīst, ka šim aspektam mūsu sadzīvē vēl joprojām tiek pievērsts par maz uzmanības. Un tas jāmāca jau skolā, jāmāca prasme racionāli saimniekot virtuvē, pārliecināt, pieradināt meitenes gatavot un galvenais — lietot veselīgu uzturu. No tā, kā šodienas skolnieces ieradīs saimniekot virtuvē, ļoti daudz būs atkarīga viņu bērnu — nākamās paaudzes veselība.

Noslēguma dienā katra kursu dalībniece nodeva skatītāju vērtēšanai savus rokdarbus: adījumus, tamborējumus, izšuvumus. Estētiski savus darbus bija noformējušas Maija Kulakova un Lidija Kalinka (Līvānu 1. vidusskola), Tamāra Moroza, Janīna Linuža, Marija Spiridoviča (Līvānu 2. vidusskola), Helēna Žuna (Niedru astoņgadīgā skola), Helēna Švirkste (Gaiņi), Zenta Ancāne (Rožupe) un daudzas citas. Iepriecināja jauno skolotāju rūpīgā attieksme, aktivitāte, apziņa, ka arī mājturības stundām ir daudz jāsagatavojas. Daudz jāprot un jāzina pašām, lai mājturības stundas kļūtu par mūžsenās dzīves gudrības stundām.

M. VITOLA

ATGRIEZOTIES PIE PUBLICĒTĀ

Kara baisā atbalss

Aprīlī laikrakstā publicētajā rakstā «Uzmanību — kara atbalss!» jau pievērsām lasītāju uzmanību kara gadu bīstamajiem lieciniekiem. Diemžēl vēlreiz jārunā par to, cik uzmanīgi jāapietas ar sprāgstošiem priekšmetiem.

Atsevišķās vietās — galvenokārt sagruvušās ēkās, gravās, purvos, ūdenskrātuvēs, kā arī zemes virsējā slānī — vēl saglabājušies pēc kara neuzietie lādiņi, granātas, bumbas, mīnas, patronas un citi sprāgstoši priekšmeti. Piemēram, Aglonā netālu no vidusskolas ēkas tika atrasts šāviņš, Tunku ciemā — mīna, bet Līvānos — divi sprāgstoši priekšmeti.

Pieskaroties šiem priekšmetiem, var sekot sprādziens, kas cilvēkam var būt nāvējošs vai arī radīt sakropļojumus. Tāpēc, atrodot sprāgstošus priekšmetus, nepieciešams būt piesardzīgiem un ievērot galvenos priekšnoteikumus. Proti, jāiegaumē:

Kategoriski aizliegts pacelt vai izkustināt no vietas jebkuru sprāgstošu priekšmetu, nedrīkst tam pieskarties.

Aizliegts padarīt nekaitīgus artilērijas šāviņus, mīnas, granātas, aviobumbas, kā arī to detonatorus.

Nedrīkst attīrīt atrastās mīnas un munīciju no maskējošā grunts slāņa, kā arī celt tās ārā no zemes un padarīt nekaitīgas, likvidējot detonatorus.

Aizliegts dedzināt ugunskuru apvidū, kurā nav veikta iepriekšēja pārbaude. Nedrīkst mest sprāgstošus priekšmetus un to detonatorus ugunī, kā arī izmantot tos zivju apdullināšanai.

Aizliegts peldēties ūdenskrātuvēs, ja iepriekš nav pārbaudīts, vai tur neatrodas sprāgstoši priekšmeti.

Bērniem aizliegts rotaļāties vecās drupās, brikšņos un gravās.

Nedrīkst doties pārgājienā, pastaigā vai ekskursijā pa nezināmu teritoriju un maršrutu.

Īpaši gribu vērsties pie vecākiem. Izskaidrojiet bērniem, cik bīstami ir pieskarties sprāgstošiem priekšmetiem. Ja ievērosiet minētos priekšnosacījumus, izvairīsieties no nelaimes gadījumiem.

Vēlreiz daru lasītājiem zināmu, ka par uzieto sprāgstošo priekšmetu atrašanās vietu obligāti jāpaziņo vietējā ciema Tautas deputātu padomē, milicijā vai rajona kara komisariātā.

Vienīgi ievērojot visus šos priekšnosacījumus, mēs varam novērst draudošo nelaimi un likvidēt baismīgos kara lieciniekus. Būsim piesardzīgi!

V. BATISČEVS,
majors, rajona kara komisariāta darbinieks

SIEVIEŠU UN VĪRU KORU SALIDOJUMS

Trīcēj' kalni, skanēj' meži...

Dziesmu un deju svētku tradīcija mūsu republikā ir kupli sazēlusi. Tradicionāli kļuvuši arī republikas sieviešu un vīru koru salidojumi. Tiesa gan, pēdējo reizi tie notika 1968. gadā Ogres vasaras estrādē. Tik liels pārtraukums izskaidrojams ar to, ka bieži notika lielie Dziesmu un deju svētki. Tagad salidojuma tradīcija atdzimst. Sieviešu un vīru kori kopskaitā veido 5 tūkstošus lielu dziedātāju saimi. Neviens rajona centrs vienkopus tādu pulku dziedātāju nespēj uzņemt. Tāpēc salidojumi notiek gan Preiļos, gan Tukumā. Kolektīvus sadalījām, ņemot vērā teritoriālo piederību.

Preiļu estrādē rīt pulcējas 30 sieviešu un 20 vīru kori. Kopskaitā dziedās 2 500 pašdarbnieki no Latgales un Vidzemes rajoniem un pilsētām. Koru saimē kvalitatīvāko kodolu veido Tautas kolektīvi, kuri arī ir līdzvērtīgi sadalīti abās salidojuma vietās. Latgalē dziedās sieviešu koris «Rūta» no Daugavpils, «Medicus» un «Ieviņa» no Rēzeknes, rīdzinieces — «Līga», «Lelde», «Ziemeļblāzma» un Bulduru sovhoztehnikuma meitenes. Tautas vīru koru pulkā koncertēs Stučkas «Staburags», Siguldas «Satezele», Valmieras «Imanta», «Cēsis», no Rīgas — «Auseklis», «Absolventi» un «Tēvzeme». Dirigēs vadošie Tautas koru dirigenti, kuri ir izvirzīti par šo svētku virsdirigentiem. Goda virsdirigents ir LPSR Tautas skatuves mākslinieks Haralds Mednis, virsdirigenti — LPSR Tautas skatuves mākslinieks Imants Cepītis un Terēze Broka, LPSR Nopelniem bagātais mākslas darbinieks Pauls Kvelde un Valdis Zeltkalns.

Kori ir sagatavojuši plašu repertuāru. Kopskaitā izskanēs 21 dziesma, kas kopkorī skanēs pirmo reizi. Aktīvākie komponisti ir Valters Kaminskis, Imants Kalniņš, Pauls Dambis, Agris Eugelmanis, Selga Mende. Sevišķi daudz jaunu dziesmu ir sieviešu koriem, bet vīri dziedās arī tradicionālās klasikas dziesmas — E. Dārziņa «Mirdzi kā zvaigzne», J. Vītola «Atmaksas diena». Daudz tautasdziesmu.

Salidojuma koncertu kuplinās arī citu žanru pašdarbnieki: Tautas deju ansambļi «Teiksma» un «Silava», Tautas pūtēju orķestri «Rēzekne» un «Latgale», kā arī Jersikas lauku kapela un Preiļu rajona folkloras ansambļi. Visus tos vienotā ansamblī saliedēs režisoru grupas virsvadītāja Maija Vilka.

Neapšaubāmi, ka vislielāko darbu koncerta programmas sagatavošanā ir ieguldījuši pašdarbnieki, kas garajos ziemas vakaros pēc rūpīgi aizvadītas darba dienas pulcējās mēģinājumos, lai iemācītos dziesmas, dejas, skaņdarbus. Svētku sagatavošanā pateicība pienākas preiliešiem — par rūpēm un atsaucību savās mājās uzņemt tik plašu pašdarbnieku saimi.

Aicinām mājiniekus un viesus kuplā skaitā apmeklēt svētku koncertu, kas izskanēs rīt pulksten 17.00 Preiļu parka estrādē. Tik liels kultūras pasākums šeit notiek pirmoreiz. Novēlēsim dziedātājiem skanīgas balsis, labas sekmes radošajā sacensībā. Un dejotājiem — raitu soli. Lai visam novadam pāri skan sudraboto tauru skaņas, kas uz Preiļu parku aicina tuvus un tālus draugus.

D. REITERS,
E. Melngaiļa zinātniski metodiskā centra koru sektora vadītājs

VIESU VIZĪTKARTE

Valmieras „Imanta"

Kolektīva pastāvēšanas 35 gados dziedāts Ainažos, Ašhabadā, Brenguļos, Bukarestē, Cēsīs, Dikļos, Erevānā, Jelgavā, Kocēnos, Limbažos, Liepājā, Lubānā, Mazsalacā, Nikolajevā, Odesā, Ogrē, Rēzeknē, Rīgā, Rūjienā, Smiltenē, Sočos, Sofijā, Tallinā, Tartu, Tbilisi, Trikātā, Tukumā, Valkā, Varnā, Ventspilī, Zelta smiltīs, Zilākalnā, arī Valmierā; mēģinājumos, koncertos, dziesmu karos, kāzās, bērēs, jubilejās, dažādās svinībās un tāpat vien: uz zemes, uz ūdens, gaisā, pazemē, kalnos, autobusos, vilcienos, lidmašīnās, uz kuģa, uz plosta, uz podestiem arī.

Vīri: agronomi, darbu vadītāji, elektriķi, inženieri, kalēji, kolhoza priekšsēdētājs, mehāniķi, šoferi.... Gados vecākajam vēl nav 80, jaunākajam — nav vēl 20, bet vispār vairums — vīrieši «labākajos gados», tie, kuri korī dzied 30 un vairāk gadus, vismaz gadu sava mūža ir nodziedājuši un par tik jaunāki kļuvuši.

Kora mākslinieciskie vadītāji: Elmārs Vikmanis (1952. — 1960. g.), Niklāvs Dūze (1960. — 1965. g.), Viesturs Liepiņš (1965. — 1971. g.), tad mākslinieciskos vadītāju nav, bet ir dirigenti Ilmārs Lāzo un Juris Mesters, konsultanti Daumants Gailis un Pauls Kvelde, mākslinieciskie vadītāji Irēna Jermaka-Baltābola (1973. — 1980. g.), Viesturs Gailis (1980. — 1983. g.), Ivars Bērziņš (no 1983. gada 28. marta).

Dati, kuri jāzina katram imantietim: kora pirmais mēģinājums 1952. gada 22. aprīlī, vārds «Imanta» tiek pieņemts 1955. gada 8. septembrī; kora himna «Imanta» pirmo reizi koncertā skan 1968. gada 20. aprīlī (komponists Viesturs Liepiņš); Tautas kora nosaukums piešķirts 1973. gada 19. novembrī.

Līdz 35 gadiem esot jaunība. Tātad: Tautas vīru koris «Imanta» ieiet vīra gados!

A. BRIEDIS,
Tautas vīru kora «Imanta» dalībnieks

Sieviešu un vīru koru salidojuma norise Preiļos

14. jūnijā

Plkst. 16.00 — koncerti Celtnieku, Košukova, Rēzeknes ielās; gājiens ar ziedu un vītņu nolikšanu Preiļu Brāļu kapos.

Plkst. 17.00 — svētku koncerts estrādē, skates uzvarētāju apbalvošana. Piedalās: sieviešu un vīru kori, lauku kapelas, folkloras ansambļi, Tautas deju kolektīvi, pūtēju orķestri.

Koncertprogrammu kuplina Možaiskas, Utenas un Mioru pašdarbības kolektīvi.

Neviens nav pasargāts no nelaimes...

Šo visnotaļ atzīto patiesību tautas tiesas sēdē vēlreiz apliecināja un tiesnešiem atgādināja advokāte.

Un tomēr. Cilvēks, kurš lieto alkoholiskos dzērienus biežāk un bīstamāk (nekā atturībnieks) nav pasargāts no nelaimes.

Uz apsūdzēto sola sēdējā jauns vīrietis — bijušais autovadītājs, kurš pirms dažiem mēnešiem izraisīja ceļu satiksmes negadījumu, — Ļeņina kolhoza šoferis Jānis Struks. Tautas tiesa analizēja notikušo avāriju, kuras rezultātā bojāts cita pilsoņa automobilis, cilvēku veselība. Secinājums: vainīgajam jāatmaksā materiālie zaudējumi, jāsaņem sods par pārkāpumu.

Ceļu satiksmes negadījums nebūtu noticis, ja Jānis Struks nebūtu lietojis alkoholu. Atliek piebilst, ka Ļeņina kolhoza vadība tautas tiesā iesniedza raksturojumu, kurā apliecina, ka minētais šoferis alkoholu darba laikā nelietojot. Diemžēl... tiesu medicīniskā ekspertīze bija precīzāka — autovadītājs J. Struks avārijas izraisīšanas laikā bija dzēris. Tātad — pats sevi nenosargāja no nelaimes, kuras rezultātā viņam jāatlīdzina lieli materiālie audējumi, uz laiku jāatvadās no autovadītāja tiesībām.

Nelaime nenotiktu, ja cilvēks pats ar savu rīcību to neveicinātu. To, lūk, gribas sacīt par Līvānu eksperimentālajā mājā būves kombinātā strādājošo Pēteri Valaini. Jā, tiesā viņš figurēja kā cietušais. Diemžēl pats uz ielas atrada «draugu» Kuprijanu Bogdanovu, kurš bija gan hronisks alkoholiķis, gan piecas reizes sodīts. Pie tam — par valsts īpašuma zādzībām.

Šī draudzība, kura ilga dažas stundas, Valainim kļuva gandrīz traģiska. Braucot uz Valaiņa mājām pēc mēbelēm, automašīna iestiga. Valainis un Bogdanovs kopā devās meklēt traktoru. K. Bogdanovs bija ievērojis, ka jaunajam «paziņam» ir nauda. Viņš trieca ar dūri pa galvu

No tiesas zāles: žūpībai — nē!

Valainim, atņēma naudas maku, kurā bija piecdesmit rubļi un aizbēga. Tiesa, necik tālu gan netika — tikai līdz apsūdzēto solam. Jau sesto reizi! Protams, ka Preiļu rajona tautas tiesa, kā tas likumā paredzēts, nosakot soda mēru par šo pārkāpumu, ņēma vērā K. Bogdanova iepriekšējo sodāmību, dīkdienību. Atbildība līdz ar to lielāka — brīvības atņemšana uz sešiem gadiem, mantas konfiskācija, piespiedu ārstēšana no alkoholisma. Republikas Augstākā tiesa spriedumu apstiprināja.

Par autotransporta līdzekļu vadīšanu reibumā otro reizi sodīts preilietis Vladimirs Muņkovs. Pirmoreiz viņš dzērumā izraisīja avāriju pērn. Šī gada aprīlī Muņkovs atkārtoti pārkāpa satiksmes noteikumus un autotransporta vadītāja disciplīnu. Iereibis vizinājās pa Daugavpili, kur viņu aizturēja milicijas darbinieki. Šoreiz soda mērs ietekmīgāks — autovadītāja tiesību atņemšana uz trim gadiem un naudas sods 300 rubļu. Vai tā būs pietiekama mācība turpmākajam?

Preiļu starpsaimniecību celtniecības organizācijas šoferis Nikolajs Vasiljevs, būdams ļoti atsaucīgs stiprā dzimuma pārstāvis, piekrita pavizināt ar dienesta mašīnu Mariju Šudņiku. Brauciena galamērķis bija Gailīšu ciemā dzīvojošās Caicu fermas slaucējas Maulidas Jahinas dzīvoklis. Kā samaksu par braucienu Sudņikas draudzene Jahina piedāvāja nogaršot kandžu. Nu, protams, vīrs nespēja atteikties no vilinājuma nogaršo dziru, ko M. Jahina bija brūvējusi iepriekšējā naktī. Iedzēra arī. Vēl laipno namamāti aizveda pēc uzkodas (sīpollokiem) uz piemājas dārziņu, tad atkal iedzēra, pēc tam uznāca snaudiens... Valsts automašīna stāvēja dīkā, bet šoferis valojās Gailīšos.

Labi, ka nogurušo autovadītāju uzmodināja rajona iekšlietu nodaļas darbinieki un lika rakstīt paskaidrojumu. Uz galda atradās kandžas paliekas. Pagirainajai namamātei M. Jahinai nu vajadzēja tautas tiesā paskaidrot par savu aizraušanos ar kandžas gatavošanu. Līkumpārkāpēja sodīta. Bet N. Vasiljevs ir tikai liecinieks notikušajā. Vai Preiļu SCO administrācija un sabiedriskās organizācijas nesaskata, ka autovadītājam, kurš pārkāpis darba disciplīnu, pieļāvis autotransporta izmantošanu savtīgos nolūkos, arī nāktos saņemt savu «algu»?

Preilietim Grigorijam Trofimovam, kurš dzīvo Padomju Armijas ielā, patika iedzert kandžu. Viņam bija sagādāts aparāts surogāta izgatavošanai. Bet liktenīgajā brīdī G. Trofimovu pārsteidza sabiedriskās kārtības sargātāji. Arī Grigorijs Trofimovs saņēma sodu.

Lūk, daži fakti no pēdējā mēneša rajona tautas tiesas materiāliem. Un jebkurā no minētajiem gadījumiem var droši sacīt, ka cietušais no nelaimes varēja izsargāties. Vēl vairāk — nelaimi viņi ir veicinājuši ar savu bezatbildīgo attieksmi pret darbu un dzīvi.

Vienlaikus jāpiebilst, ka pēdējā laikā iedzērāji, dzērāji, sabiedriskās kārtības neievērotāji darba kolektīvos, sabiedriskās vietās, pie dzērienu veikaliem atkal jūtas droši. Acīmredzot, nepietiekami operatīvi strādā reidu brigādes, brīvprātīgo kārtības sargu vienības, žūpības apkarošanas komisijas.

Tāpēc arī tautas tiesā aizstāvjiem nākas meklēt attaisnojumu tikai sen zināmajā teicienā, ka neviens jau neesot pasargāts no nelaimes...

A. VELDRE

Redaktora v. P. PIZELIS

Kāpēc notiek traģēdijas?

Jūnija pirmajā dekādē stāvoklis uz Preiļu rajona teritorijā esošajiem ceļiem krasi pasliktinājās. Biežāk tika izraisīti ceļu satiksmes negadījumi, kuru rezultātā bojā gājuši arī cilvēki.

Tā 6. jūnijā pa Rušonas padomju saimniecības ceļu netālu no Gailīšu ciemata traktoru T-40 vadīja šīs saimniecības traktorists N. Trifonovs. Traktora kabīnē sēdējā arī viens pasažieris. Ceļu satiksmes negadījumā traktorists gāja bojā.

9. jūnijā Ančkinos ceļu krustojumā sadūrās Z. Ļeonoviča vadītā Daugavpils 7. autokolonnai piederošā automašīna ZIL-MMZ un Preiļu mežniecības rīcībā esošā automašīna UAZ-452, kuru vadīja A. Ancāns. Automašīnā UAZ brauca vēl divi pasažieri. Šajā ceļu satiksmes negadījumā dažāda smaguma pakāpes miesas bojājumus guva automašīnas šoferis A. Ancāns, kā arī pasažieri P. Leikums un J. Mūrnieks.

Šīs pašas dienas vakarā ceļa Līvāni — Turki ceturtajā kilometrā notika divu motociklu «Java» sadursme. Vienu no tiem vadīja Cēsu 4. profesionāli tehniskās vidusskolas audzēknis Arnis Znotiņš, otru — kolhoza «Zelta vārpa» šoferis Imants Aizpurietis. Avārijā gāja bojā abi motociklu vadītāji (A. Znotiņš un I. Aizpurietis), kā arī pasažieris Guntis Garūts — Līvānu 1. vidusskolas 11. klases skolnieks: 10. jūnijā no gūtajām traumām viņš slimnīcā mira. Ceturtais šī notikuma līdzdalībnieks bija otrais pasažieris Arvīds Cepurnieks — kolhoza «Zelta vārpa» kolhoznieks. Viņš guvis miesas bojājumus un pašlaik, būdams smagā stāvoklī, atrodas Līvānu zonālajā slimnīcā.

Šie un arī citi ceļu satiksmes negadījumi izraisījās tādēļ, ka transportlīdzekļu vadītāji neievēroja ceļu satiksmes noteikumus un bija neuzmanīgi uz ceļa.

Cienījamie autovadītāji, gājēji un visi pārējie satiksmes dalībnieki! Drošība uz ielām un ceļiem ir atkarīga no mums visiem. Lai izvairītos no jebkādiem ceļu satiksmes negadījumiem, nepieciešams stingri ievērot ceļu satiksmes noteikumos ietvertās prasības un būt maksimāli piesardzīgiem. Tikai ievērojot šos noteikumus, varam izvairīties no cilvēku upuriem.

J. UĻJANOVS,
rajona izpildkomitejas iekšlietu daļas VAI nodaļas priekšnieks

VALSTS LIEPĀJAS TEATRA
viesizrāde brīvā dabā — Preiļu estrādē
16. jūnijā plkst. 20.00
«SKRODERDIENAS SILMACOS» —
R. Blaumaņa sadzīves skati ar dziedāšanu 3 cēlienos, 6 bildēs.
Biļešu iepriekšpārdošana divas stundas pirms izrādes sākuma.
Biļešu cenas: pieaugušajiem — 2,50 rbl., bērniem no 5 gadu vecuma un skolēniem, uzrādot skolēnu apliecības, — 1 rbl.

PREIĻU BŪVMATERIĀLU VEIKALĀ
brīvā pārdošanā ir sekojoši būvmateriāli:
rūpnīcā «Lode» ražotie ķieģeli,
Kalnciema būvmateriālu kombinātā ražotie ķieģeļi,
silikātķieģeļi (pēc pasūtījuma),
skuju koku zāģmateriāli (apstrādāti un neapstrādāti),
būvkoki,
dēļi grīdas segumam (cena 157 rbl. par 1 m³),
celtniecības pakulas,
meškoperlīts,
dārza mājiņas (cena 3 500 rbl., 2 370 rbl.),
grīdlīstes (cena 0,23 rbl. par vienu metru),
logu un durvju ailu pārsedzes: PB 13-37 P, PB 27-27 P, BU-19m-1,
ģipsis,
čuguna un tērauda radiatori,
cinkotas caurules (diametrs 40 mm),
tērauda caurules (diametrs 40, 65 un 85 mm),
durvju bloki (cena 29,60 rbl.),
krāsnis, kas kurināmas ar šķidro kurināmo,
krāsnis ūdens sildīšanai.
Izziņas pa telefonu 21357.
Būvmateriālu veikals pieņem no pasūtītājiem pieteikumus būvmateriālu piegādei mājās. Būvmateriālu piegāde notiek vienreiz nedēļā — ceturtdienās.
Administrācija

Nolīst asara, sažņaudzas vaigs,
Pienāk nesauktais ardievu laiks.
(H. Dorbe)
Izsakām līdzjūtību mūsu darbabiedram Antonam Vorslovam un viņa ģimenei sakarā ar TĒVA nāvi.
Aglonas padomju saimniecības būvbrigādes kolektīvs

Saņem, labā zemes māte,
Vienu sirmu arājinu.
Apsedz viņu silti, silti
Savām smilšu villainēm.
(T. dz.)
Izsakām dziļu līdzjūtību Lucijai Ūzuliņai sakarā ar TĒVA nāvi.
Preiļu 1. vidusskolas skolotāji

Bez starošanas prieka
Pa zemi negribu iet,
Kaut gaismas strēlīti sīku
No manis sev panemiet.
(Ā. Elksne)
Jūtam līdzi klases audzinātājai, TĒTIŅU smiltājā izvadot.
Preiļu 1. vidusskolas 10. b klases audzēkņi un vecāki

Cik daudz prieka, cik daudz bēd-
Glabā tēva mūža stāsts,
Tomēr visiem laikiem pāri
Liecas dzimtās zemes glāsts.
(V. Rūja)
Izsakām līdzjūtību Natālijai Ribulei, TĒVU smiltājā pavadot.
Darba biedri

Ir sāpes, ko nespējam dalīt
uz pusēm,
Nav tādu vārdu, kas mierināt
spētu,
Nostājas blakus tev draugi un
un klusē —
Kaut vai tā lai tev palīdzētu.
(O. Lisovska)
Izsakām dziļu līdzjūtību Zinovijai Romanovskai un viņas ģimenei sakarā ar DĒLA pāragro nāvi.
Līvānu PMK administrācija un arodkomiteja

Tā tēvi aiziet...
Ne jau pēkšņi, — nē.
Tik mums vien škiršanās
Skiet vienmēr pēkšņa,
Iet vini pamazām, pavisam lēni,
Kāpi lejup, kāpj pa gadu
kāpnēm.
(V. Rūja)
Izsakām dziļu līdzjūtību piederīgajiem sakarā ar ARTURA MOSTEIKO nāvi.
Silajāņu ciema izpildkomiteja, Suvorova kolhoza valde

Izsakām dziļu līdzjūtību piederīgajiem sakarā ar ARTURA MOSTEIKO nāvi.
Silajāņu sakaru nodaļas kolektīvs

Izsakām dziļu līdzjūtību Jānim Aleksandra d. Určam sakarā ar MĀTES nāvi.
Preiļu SCO kolektīvs

Bij balti gadi, atnāk stunda
melnā —
Pār cilvēku, pār dzīvi tumsa līst.
(M. Bārbale)
Izsakām līdzjūtību Irai Glušņenokai, no TĒVA šķiroties.
Līvānu slimnīcas kolektīvs

Daudz darba stundu kopā
nostaigājām,
Gan prieku mēs, gan bēdas
pratām kopā vīt,
Bet šodien mums no tevis
jāatvadās,
Bez tevis darba diena sāksies rīt.
(G. Selga)
Izsakām dziļu līdzjūtību OSVALDA GLUSŅENOKA piederīgajiem, izvadot viņu smiltājā.
Līvānu eksperimentālās bioķīmiskās rūpnīcas kolektīvs

Skaniet klusi, dzimtie meži,
Kapu vijā mētras zied;
Raugieties, cik lēnā gaitā
Baltais arājs mājup iet.
(L. Pēlmanis)
Skumju brīdī esam kopā ar Ivaru Praņevski, no TĒVA uz mūžu atvadoties.
Kolhoza «Dubna» I iecirkņa kolektīvs

Garu mūžu nodzīvoji,
Daudz darbiņu padarīji,
Lai nu viegli zemes māte
Pārklāj smilšu paladziņu.
(T. dz.)
Izsakām līdzjūtību mūsu darbiniekam Jurim Praņevskim, izvadot TĒVU smiltājā.
Līvānu būvmateriālu un konstrukciju kombināta kolektīvs

Priedes sērās šalko klusi,
Bērzi zaļās galvas liec,
Kādēļ, sirds, tu aprimusi, —
Vēl tik maz zem saules iets.
(A. Auziņš)
Izsakām dziļu līdzjūtību Vitālijam Znotiņam un viņa ģimenei sakarā ar DĒLA pāragro nāvi.
Līvānu PMK administrācija un arodkomiteja

VIETĒJO RADIORAIDĪJUMU PROGRAMMA

16. jūnijā plkst. 12.40

- Vēstis no rajona.
- Vēlēšanas sagaidot.
- Skolu dzīve — LOTOS vienības darbā.
- «Transports, Gājējs, Ceļš».

UZMANĪBU!

Sakarā ar iepirkšanas cenu izmaiņām sabiedriskās ēdināšanas uzņēmumu apvienība ziņo:
skābenēm iepirkšanas cena noteikta 0,24 rbl. par kilogramu.
Pārējos zaļumus, kā arī gaļu iepērk pēc cenām, kas minētas 9. jūnija paziņojumā, iepriekš vienojoties pa telefonu: 23089 (Preiļos), vai 44537 (Līvānos).

Laimi staigāt ceļu vienu
Dzīve tikai reizi dod.
Lietus dienu, saules dienu,
Protiet kopā nodzīvot.
(T. dz.)

Sveicam INĀRU UPENIECI un AIVARU KURSĪTI, kopējo dzīvi uzsākot.

Kolhoza «Dzintars» kolektīvs

Baltu puķu ceļu kaisu,
Sav' dēliņu vadīdama,
Baltas puķes savītīs,
Dēliņš vairs neatnāks.
(T. dz.)
Kad tukšums un sāpe ieurbjas krūtīs, esam kopā ar pilsētas padomes deputāti Zinoviju Romanovsku, dēlu GUNTI smilšu kalniņā pavadot.
Līvānu pilsētas izpildkomitejas

Vakar sili bija zili,
Un tu cēli sapņu pili.
Vakar ziedu plavā trauci,
Pavasari ciemos sauci.
Bet pa nakti klusi, klusi
Baltā ziema atnākusi.
(V. Plūdonis)
Lielajā sāpju brīdī esam kopā ar Albīnu Znotiņu, DĒLU uz kapu kalniņu aizvadot.
Līvānu stikla fabrikas kolektīvs

Draugi tevi velti gaida,
Draugu rokās ziedi vīst.
Trūkst mums tava siltā smaida,
Pārāk agri miris prieks.
(A. Auziņš)
Izsakām dziļu līdzjūtību Znotiņu ģimenei sakarā ar dēla ARŅA traģisko nāvi.
Cēsu 4. PTV 7. grupas kolektīvs

Cik sāpīgi no dzīves atvadīties,
Ja smaida ziedonis un prieku nes
Gan darbs, gan jaunība un mīla
maigā,
Kad nesniegtas vēl kalnu
galotnes.
(Z. Purvs)
Izsakām līdzjūtību GUNTA GARŪTA piederīgajiem.
Līvānu 1. vidusskolas skolotāji

Vēl jau spēka gadi kalnā sauca,
Saule norietēja dienas vidū —
Vēl jau nodomi kā bērzi plauka,
Tagad atmiņas kā sniegi lido.
(Ē. Rumba)
Skumjās noliecam galvas, atvadoties no klasesbiedra GUNTA GARŪTA.
11. b klases kolektīvs, audzinātāja un vecāki

Smilšu kalnā zem dzīvības
priedēm
Nu darbi, rūpes un vasaras dus.
(M. Losberga)
Izsakām visdziļāko līdzjūtību Ivaram Glušņenokam, TĒVU pēdējā gaitā izvadot.
Preiļu SPMK kolektīvs

Izsakām dziļu līdzjūtību Elīnai Aizpurietei sakarā ar BRĀĻA traģisko nāvi.
Rajona sadzīves pakalpojumu kombināta administrācija, partijas pirmorganizācijas birojs un arodbiedrības komiteja

Laikraksts «Ļenina Karogs» iznāk otrdienās, ceturtdienās, sestdienās latviešu un krievu val.

«Ленина Карогс» («Ленинское знамя»). Газета Прейльского районного комитета Коммунистической партии Латвии и районного Совета народных депутатов на латышском языке. г. Прейли, Латв. ССР. Издательство «Звайгзне», г. Рига, ул. М. Горького, 105.

REDAKCIJAS ADRESE: 228250, Preiļos, Komjaunatnes ielā 1.
TĀLRUŅI: redaktors — 22059, redaktora vietnieki — 22154, sekretariāts — 21769, agrorūpnieciskā kompleksa, kultūras un sporta nodaļas — 21759, partijas dzīves, skolu un vēstuļu noniecības nodaļas — 21985, grāmatvedība, uzziņas par sludinājumiem — 21996, vietējo padomju darba, rūpniecības un celtjumiem — 22305.

Tir. 13 899 eks. (latv. val. 9 937 eks., krievu val. 3 962 eks.).
1. nos. iespiedlokšņe. Ofsetiespiedums.
Laikraksts iespiests Latvijas PSR Valsts izdevniecību, poligrāfijas un grāmatu tirdzniecības lietu komitejas Daugavpils tipogrāfijā 228400, Daugavpilī, Valkas ielā 1.
Indekss 68169.
Pas. 865.