VISU ZEMJU PROLETĀRIEŠI, SAVIENOJIETIES!

ĻENINA KĀROGS

LATVIJAS KOMUNISTISKĀS PARTIJAS PREIĻU RAJONA KOMITEJAS UN PREIĻU RAJONA TAUTAS DEPUTĀTU PADOMES LAIKRAKSTS

IZNĀK KOPŠ 1950. GADA 20. MARTA

Nr. 131 (5670)

5. NOVEMBRIS CETURTDIENA

1987. GADS

Maksā 3 kap.

PSRS DARBAĻAUDIS! AKTĪVI PIEDALIETIES EKONOMIKAS VADĪBAS REFORMĀ! APGŪSTIET EKONOMISKĀS ZINĀŠANAS, DROŠI IEVIESIET JAUNĀS SAIMNIEKOŠANAS METODES, LABĀKO PIEREDZI, PROGRESIVĀS DARBA ORGANIZĀCIJAS UN STIMULĒŠANAS FORMAS, SAIMNIECISKO APRĒĶINU UN PAŠFINANSĒŠANU!

(No PSKP CK Aicinājumiem Lielās Oktobra sociālistiskās revolūcijas 70. gadadienā.)

Sagaidot Lielā Oktobra 70. gadadienu

Kad vārdi saskan ar darbiem

«Par godu Lielās Oktobra sociālistiskās revolūcijas 70. gadadienai 10 mēnešos virs plāna saražot preču produkciju par 150 tūkstošiem rubļu, paaugstināt darba ražīgumu par 1 procentu, samazināt tā pašizmaksu par 0,5 procentiem, ieviest ražošanā 25 jaunus izstrādājumus plānoto 18 vietā...».

(No Līvānu stikla fabrikas kolektīva sociālistiskajām saistībām par godu Lielā Oktobra 70. gadadienai un 1987. gadam.)

Alberts Kucenķeiris Līvānu stikla fabrikā ir viens no nedaudzajiem, kuri piedalījušies gan Lielā Tēvijas kara cīņās, gan atjaunošanas darbos pēckara periodā. Fabrikas izaugsmei viņš veltījis 28 savus dzīves gadus. Būdams kara un darba veteāns, cilvēks, kam kolektīvā ir autoritāte, A. Kucenķeiris runā par pārkārtošanos kā par vārdu un darbu vienotību. Šim principam, tika ražošanas pirmrindnieks, ir uzticīgi daudzi fabrikas ļaudis. Piemēram, LPSR Nopelniem bagātais rūpniecības darbinieks, gaismas vadu ceha priekšnieks Vladimirs Kozlovs, ar republikas Augstākās Padomes Prezidija Goda rakstiem apbalvotie stikla pūtēja Zinaīda Zujeva, stikla formēšanas mašīnu mašīnists Viktors Mališevs, virpotājs J. Ceirāns un citi.

Sekmīgi par godu Lielā Oktobra 70. gadadienai pieņemtās saistības īsteno šķirnes trauku ceha ļaudis. Kolektīvu vada Ļeņingradas Elektrotehniskā institūta absolvents Dmitrijs Terentjevs. Līvāni viņam ir labi pazīstama pilsēta. Te dzimis, guvis vīra rūdījumu. Cilvēki noticējuši jaunā vadītāja spējām, seko viņam, ir iniciatīvas bagāti, atbalsta visus pozitīvos aizsākumus. Tāpēc ceha kolektīvs sekmīgi apgūst jaunu izstrādājumu ražošanu, uzlabo produkcijas kvalitāti, paaugstina darba ražīgumu un pazemina produkcijas pašizmaksu. Sociālistiskajā sacensībā tas ilgu laiku bija līderis, un tikai pavisam nesen to apsteidza mehanizētās izstrādes ceha ļaudis.

Bet tāda jau ir sacensība — ar līderu maiņu, ar jaunu rezervju meklējumiem.

Sociālistiskās sacensības inženiere Natālija Bessaraba saka:

— Mūsu tehnologi, kā arī mākslinieki, eksperimentālās brigādes darbinieki daudz darījuši izstrādājumu sortimenta atjaunošanā. Šis fakts iepriecina.

Šogad atjaunota gandrīz ceturtā daļa izstrādājumu sortimenta. Apgūta 50 jaunu izstrādājumu izlaide plānoto 25 vietā.

Te ieguldījumu devuši radošās darbnīcas mākslinieki ar Latvijas PSR Valsts mākslas akadēmijas absolventi Aīdu Rotčenkovu priekšgalā, eksperimentālās brigādes locekļi — stikla pūtēji Aleksejs Gordikovs, Jānis Kotlers un strādniece Margarita Senele, galvenais tehnologs Jānis Freibergs, vecākais inženieris tehnologs Andrejs Vanags, termosu iecirkņa tehnologe Ludmila Petrova un citi.

Organizējot nodaļā speciālistu individuālo sociālistisko sacensību, tehnologi atrisinājuši galvenos uzdevumus, kā arī izpildījuši par godu jubilejai pieņemtās personiskās saistības. Viņi nodrošinājuši ražošanu ar labām izejvielām, gādājuši par nepieciešamajiem tehnoloģiskajiem priekšnoteikumiem produkcijas izlaidei. Tehnologi un mākslinieki pratuši panākt, lai Līvānu stikla māksla nepārvērstos par vienkāršu amatniecību. Viņu devīze: «Ne tikai vairāk, bet arī — labāk!».

Kolektīvs daudz uzmanības veltī jaunās tehnikas ieviešanai. Piemēram, šķirnes trauku izgatavošanā ieviesta centrbēdzes liešanas metode, uzlabota izstrādājumu apdedzināšana, apgūta jauna veida gaismas vadu ražošana. Vairāki procesi mehanizēti un automatizēti. Piemēram, gaismas vadu ražošanā ieviesta sagatavju kodināšanas, mazgāšanas un žāvēšanas plūsmas līnija, mehanizēts vates slāņa izlīdzināšanas process matraču iecirknī, ieviesta stikla līmeņa un šihtas piepildīšanas kontroles sistēma divās otrā ceha stikla kausēšanas krāsnīs, 4. cehā uzstādīti jauni optiskās šķiedras diametra mērītāji... Visu nemaz neuzskaitīt.

Tāpēc fabrikas kolektīvs var ziņot: sociālistiskās saistības, kas pieņemtas par godu Lielā Oktobra 70. gadadienai, izpildītas. Virs plāna saražota produkcija par vairāk nekā 300 tūkstošiem rubļu. Pamatojoties uz ražošanas mehanizāciju un automatizāciju, kā arī samazinot darba laika zudumus, darba ražīgums salīdzinājumā ar plānoto paaugstināts par 3 procentiem, par vienu procentu samazināta produkcijas pašizmaksa.

Un svētku demonstrācijā Līvānu stiklinieki, kuri nesen atzīmēja sava uzņēmuma pastāvēšanas 100. gadadienu, izies ar paveiktā gandarījumu un ar ciešu apņemšanos strādāt vēl labāk.

Z. BURIJS

Vīrišķības stunda

Karavīri — internacionālisti... Šādi jaunieši ir arī mūsu rajonā. Viņu idejiskais rūdījums, patriotisms ir spilgts paraugs nākamajiem karavīriem.

Ar lielu interesi Aglonas vidusskolas vecāko klašu skolēni gaidīja tikšanos ar bijušo karavīru internacionālistu Jāni Ciršu. Armijā viņš bija autovadītājs — desantnieks. Piegādāja produktus un vienlaikus cīnījās.

Viņa stāstījums bija iespaidīgs un jauniesaucamajiem radīja lielu interesi. Jaunieši uzzināja, ka karavīri, kuri dienē ierobežotā padomju karaspēka kontingenta sastāvā Afganistānā, ir saraduši ar grūtībām, prot tās pārvarēt. Atgriezušies mājās, viņi pašaizliedzīgi strādā savā profesijā.

Uz tikšanos ar Aglonas vidusskolas audzēkņiem ieradās arī šīs skolas absolvents Jānis Grebežs. Viņš piedalījās avārijas seku likvidēšanā Černobiļas atomelektrostacijā. Tikšanos vēl nozīmīgāku padarīja kara un darba veterānu Broņislava Drukaļska un Sofijas Ancveriņas pārrunas ar skolēniem.

A. BROKĀNS,

Aglonas vidusskolas militārās apmācības pasniedzējs

Apliecinājums

Preiļu 2. vidusskolā notika jaunāko klašu skolēnu izteiksmīgās runas skate. Tā bija veltīta Lielās Oktobra sociālistiskās revolūcijas 70. gadadienai.

Oktobrēnu vēlēšanās būt uzticīgiem savai zemei un lepnums par Dzimteni bija jaušams ik balsī. Dzeja skanēja pārliecinoši.

Konkursa sagatavošanā nopietni strādāja Preiļu 2. vidusskolas, Līvānu 2. vidusskolas un Riebiņu vidusskolas pedagogi. Visizjustāk, izteiksmīgāk dzeju skatē lasīja Līvānu 2. vidusskolas trešklasniece J. Anfimova, Preiļu 2. vidusskolas daiļlasītājas L. Matvejeva un S. Višņakova.

Uzvarētāja starp otrās klases oktobrēniem ir Preiļu 2. vidusskolas audzēkne D. Kačanova. Līvānu 2. vidusskolas skolniece M. Gospiroviča un Preiļu 2. vidusskolas daiļlasītāja I. Batramenko.

N. MASENKOVA,

Preiļu 2. vidusskolas skolotāja

Pārskats

par piena izsiaukumiem rajona saimniecībās (pēc RARA dispečerdienesta datiem)

Saimniecība	Izsiaukts no gova oktobra III dekādē	+, — salīd. ar iepr. dek.	+, —, salīdz ar to pašu laiku 1986. g.	+, — no govs. sal. ar 1986. g. (kg)
Ļenina	12,4	+0,2	+2,5	+3
«Krasnij Oktjabrj»	11,9	—0,7	—0,3	+154
Raiņa	9,7	—0,4	—0,2	+202
«Nākotne»	9,6	—0,4	+1,4	— 84
«Zelta vārpa»	8,9	—0,7	+0,7	—147
Kirova	8,5	—0,4	—0,4	—331
Rušonas p. s.	8,5	—0,5	—	—102
Dzeržinska	8,4	—0,7	—0,2	— 78
M. Gorkija	8,1	—0,2	—1,0	—450
«Sarkanā ausma»	8,1	—0,4	+0,1	— 93
Suvorova	8,0	—0,5	+1,4	— 41
Aglonas p. s.	7,7	—0,5	+0,1	+ 32
«Sīļukalns»	7,5	—0,5	+0,3	— 38
Oškaina	7,2	—0,6	+0,3	—284
«Rīts»	7,0	—0,5	—0,1	+ 39
K. Marksa	6,9	—0,8	—	+ 29
«Vārkava»	6,8	—0,3	—1,1	—196
«Dzintars»	6,6	—0,5	—	+ 50
Rudzātu p. s.	6,4	—0,5	—0,2	— 38
«Dubna»	6,4	—0,6	—0,4	—233
RAJONĀ	8,3	—0,5	+0,1	— 79

Mēs esam internacionālisti

Dzimtenes galvenajā postenī

Postenis numur viens ir goda sardze pie V. I. Ļenina mauzoleja. Sardze stāv kopš 1924. gada 27. janvāra no pulksten 16...

Toreiz pie V. I. Ļenina zārka Sarkanajā laukumā stāvēja VCIK Kremļa skolas kursanti Grigorijs Koblovs un Arsentijs Kaškins.

Kad zārku pacēla no postamenta un sāka lēni nest, sargkareivji gāja blakus. Nonākuši līdz mauzolejam, viņi pielika kāju, pagriezās viens pret otru un sastinga ar šautenēm pie ieejas.

Tā ar seju pret seju sargi stāv ilgāk nekā pusgadsimtu. Šīs tiesības tika uzticētas labākajiem — sākumā kursantiem, bet no 1935. gada sardzē pie mauzoleja stāv Kremļa rotas karavīri — dažādu nacionalitāšu pārstāvji.

Māris Grošs, jaunietis no Ventspils, ir viens no mūsu tautiešiem, kam uzticēts stāvēt sardzē pie mauzoleja, mūsu zemes galvenajā postenī. Viņš stāsta:

— Es atbraucu uz Maskavu jau tad, kad biju skolnieks. Protams, ka pašā pirmajā dienā es aizgāju uz Sarkano laukumu. Atceros, skatījos uz sargkareivju maiņu kā apburts. Nevarēju pat iedomāties, ka arī es pēc dažiem gadiem ierindas solī iešu pa laukumu. Toreiz es nodomāju, ka ir liels gods stāvēt sardzē postenī numur viens! Kādiem gan jābūt nopelniem, lai tas tiktu uzticēts?

Uzvilcis karavīra formas tērpu, es pārliecinājos: pati galvenā īpašība, kas nepieciešama, lai dienētu Kremlī, ir pašaizliedzīga uzticība Dzimtenei un partijai. Pildot savu karavīra pienākumu, tev jāapzinās, ka stāvi svētā vietā. Mums bieži nākas patstāvīgi veikt dažādus uzdevumus. Tāpēc tik nepieciešama ir laba atmiņa, modrība un prasme dziļi izprast politiskos jautājumus. Protams, katram no mums jābūt labi fiziski sagatavotam un norūdītam...

Dienestam Kremlī tiek izraudzīti tikai jauniesauktie, kas izpelnījušies šīs tiesības. Tikai tad, kad tiek formētas apakšvienības, rotā, kas stāv sardzē postenī numur viens, tiek ieskaitīti karavīri, kas izturējuši zināmu konkursu. Parasti tādu, kas vēlas dienēt šajā rotā, ir ievērojami vairāk, nekā paredzēts štatu sarakstā.

Jauniešu labākās īpašības karavīru ikdienas dzīvē palīdz izkopt augsti kvalificēti virsnieki. Starp Kremļa karavīriem ir stiori iesakņojušies arī komjauniešu palīdzības tradīcija. Tā tiek nodota no paaudzes paaudzei. Jaunais karavīrs vēl nav pat uzvilcis formas tērpu, kad jau viņam blakus ir vecākais biedrs, kas ievada viņu lietas kursā, stāsta par dienesta specifiku un rāda, kā piešūt apkaklīti, saklāt gultu un, pats galvenais, sniedz tik nepieciešamo garīgo atbalstu. Lai ar kuru no Kremļa karavīriem mums nācās sarunāties, visi kā viens sirsnīgus vārdus teica par vecāko komjauniešu palīdzību un par īstu karavīru draudzību...

— Mans pirmais skolotājs bija Jurijs Šuļapovs no Ceļabinskas, — turpina Māris Grošs. — Viņš nežēloja laiku, lai mani sagatavotu. Gadījās, ka citi jau gulēja, bet mēs ar viņu nodarbojāmies ar ierindas mācību. Kā pie mums mēdz teikt, viņš mani arī veda uz posteni numur viens. Tas bija 1987. gada 13. augustā pulksten 18.

Pirms tam bija trīs neatlaidīga karavīru darba mēneši. Latviešu jaunieša centību uzreiz pamanīja komandieri: «Liekas, viņš jau desmit gadus nodarbojas ar ierindas mācību!»

Jurijs Šuļapovs jau atvaļināts rezervē. Tagad Māris stāv sardzē pārī ar savu novadnieku Sergeju Berežkovu, atslēdznieku no Bauskas. Viņi ir ļoti līdzīgi viens otram. Kad viņi stāv postenī, uzreiz nevar pazīt, kurš no viņiem ir Māris, kurš Sergejs. Jaunieši sadraudzējās armijā. Viņus vienot ne tikai dienests un tas, ka viņi ir novadnieki, bet arī kopīgs sapnis. Ir jau nolemts: pēc atvaļināšanas rezervē viņi kopā dosies uz Ļeņingradu stāties jūrskolā.

Māris, tāpat kā visi latvieši, kas dien Kremlī, labi runā krieviski. Sergejs pārvalda latviešu valodu. Paliekot divatā, viņi visbiežāk sarunājas latviski: «Lai neaizmirstu valodu,» skaidro Sergejs.

Jāpiebilst, ka senajā Kremlī latviešu valoda skanēja jau 1918. gadā. Tā gada martā jaunās Padomju republikas valdība pieņēma lēmumu pārcelt galvaspilsētu no Petrogradas uz Maskavu. Tāpat kā Smolnijā, revolūcijas vadoņa un valdības sargāšana Kremlī tika uzticēta latviešu sarkanajiem strēlniekiem. Tā tika likti pamati karadienestam Kremlī. Aizstāvot revolūcijas iekarojumus, strēlnieki cīnījās arī par tautas varas atjaunošanu Latvijā.

Pēc padomju varas atjaunošanas Latvijā atdzima arī tradīcija iesaukt latviešu jauniešus dienestam Kremlī.

— No jūsu republikas iesauktie karavīri, — saka virsnieks Oļegs Galkins, — atstāja uz mani vislabāko iespaidu. Viņiem ir raksturīga liela centība, lepnums par savu republiku un atbildība savas tautas priekšā. Arī par jaunāko papildinājumu var teikt tikai labu. Legendārajiem sarkanajiem strēlniekiem izaudzis viņu cienīgs papildinājums. Piemēram, tādi kā Sarmis Žagars no Ogres, Ēriks Šnepsts no Preiļu rajona, Mihails Veļičko no Krāslavas rajona, Jānis Teivāns no Rīgas.

Iepazinušies ar to, kā savus dienesta pienākumus pilda Kremļa karavīri, mēs pārliecinājāmies, ka viņiem jāprot tikpat daudz, cik jebkuram padomju karavīram un vēl daudz vairāk. Šajā armijas apakšvienībā viņiem radīti visi apstākļi, lai viņi godam pildītu savu karavīra pienākumu.

...Divas minūtes 45 sekundes pirms maiņas sargmainis Dmitrijs Perminovs un sargkareivji — Sergejs Berežkovs un Māris Grošs — iziet pa Spasa vārtiem. Sarkanajā laukumā karavīri pārliet uz svinīgo ierindas soli. Šis gājiens ilgst 2 minūtes un 35 sekundes. Karavīri kāpj pa trepēm uz galveno V. I. Ļenina mauzoleja ieeju un apstājas pretī sargkareivjiem, kas stāv postenī. Šajā brīdī Maskavā atskan Kremļa kurantu skaņas. Otrā sitiena laikā notiek sargkareivju maiņa.

Mūsu Dzimtenes galvenajā postenī stājušies revolūcijas bruņinieku pēcteči.

V. BEĶERIS,
V. STEŠENKO,
LATINFORM korespondenti
Maskavā — Rīgā

Veterāni joprojām ierindā

Lielu cieņu un sirsnību rīdzinieki velta saviem partijas, kara un darba veterāniem. Tagad, Lielā Oktobra 70. gadadienas priekšvakarā, par aktīvu piedalīšanos cīņā par padomju varas nodibināšanu un lielu ieguldījumu pilsētas ekonomiskajā un sociālajā attīstībā diviem no viņiem — Martai Krustiņsonei un latviešu sarkanajam strēlniekam Eduardam Smilgam — piešķirts Rīgas Goda pilsoņa nosaukums.

Arī tagad veterāni — «cilvēki no leģendas», kā ar sajūsmu un pateicību mēs viņus saucam, ir ierindā. Ar viņiem bieži tiekas skolēni, strādnieki un Padomju Armijas karavīri. Viņi ir paši godājamākie viesi valsts svētku reizēs, pie viņiem Rīgas partijas, kara un darba veterānu klubā pastāvīgi nāk jaunieši. Un katrs no 300 kluba biedriem, starp kuriem ir daudz tādu, kam partijas stāžs pārsniedz 50 gadus, labprāt stāsta par savu vētraino un spilgtiem notikumiem bagāto dzīvi. No veterānu atmiņām tagadējā paaudze var uzzināt, kā mūsu zemē tapa jaunā dzīve, kāds bija Vladimirs Iļjičs Ļenins, ar kuru viņiem bija izdevība kopā strādāt vai tikties, kā arī par Lielā Tēvijas kara grūtajām un varonīgajām dienām, par tautas saimniecības atjaunošanas gadiem.

V. SEMJONOVA foto (LATINFORM)

Rīgas partijas, kara un darba veterānu kluba biedru sēde. Latviešu sarkanais strēlnieks, pilsoņu kara un Lielā Tēvijas kara veterāns, PSKP biedrs kopš 1929. gada Oskars Januškevičs (no labās), Padomju Savienības Varonis Staļingradas un Kurskas kauju dalībnieks Nikolajs Kazakovs, kluba padomes priekšsēdētājs, latviešu sarkanais strēlnieks, PSKP biedrs kopš 1920. gada Fricis Bergs, PSKP biedre kopš 1912. gada Marta Krustiņsone, Lielā Tēvijas kara un darba veterāns, Maskavas, Staļingradas un Kurskas kauju dalībnieks Matvejs Ginzburgs, darba veterāne Latvijas PSR Nopelniem bagātā skolotāja Emma Tammere un partijas veterāns Arnolds Zandmanis, kas piedalījās cīņā par padomju varu Latvijā.

«Cilvēks no leģendas» — partijas biedre kopš 1917. gada maija Alma Mihailoviča (Muceniece). Šajās pirmssvētku dienās viņa bieži iegriežas V. I. Ļeņina memoriālajā muzejā. Bērni ar lielu interesi klausās partijas veterānes stāstījumu par darbu Vladimira Iļjiča Ļeņina vadībā, par tikšanos ar revolūcijas vadoni.

Anketa plēnumam: pārkārtošanās pieredze

Vajag palīdzēt sevis meklējumos

1. Kas jauns iezīmējies jūsu partijas organizācijas un kolektīva darbā pārkārtošanās gaitā?

2. Kuras partijas darba formas vēl jāpilnveido?

3. Kā, jūsuprāt, iespējams paaugstināt vēlēto partijas orgānu darbības efektivitāti?

I. SNIĶERS,

Līvānu stikla fabrikas partijas organizācijas sekretārs

1. Vispirms gribu uzsvērt, ka partijas darba formām un metodēm jāizriet no konkrētās atmosfēras, kāda izveidojusies darba kolektīvā. Līvānu stikla fabrikā nedaudz vārdos to var raksturot šādi: tiekšanās pēc iedarbības un nesamierināšanās ar sasniegto. Jo cilvēki tikai tad noticēs pārkārtošanās procesam, ja redzēs konkrētus tā rezultātus. Tādēļ uzskatu, ka partijas biroja galvenais uzdevums ir meklēt ceļus, kā iesaistīt fabrikas ļaudis kritisko piezīmju realizēšanā, šī darba kontrolēšanā.

Kā tas notiek praktiski? Tieši partijas sapulcē pēc izteiktās kritikas izlemjam, kas jādara trūkumu novēršanai. Piemēram, nesen otrā ceha strādnieki ieteica ierīkot vietu, kur varētu veldzēt slāpes. Sapulces laikā kapitālās celtniecības nodaļas priekšnieks A. Vucens saņēma uzdevumu tādu vietu iekārtot. Un — kā šo uzdevumu nepaveiksi, ja visi sapulces dalībnieki, iegriežoties cehā, redz, vai tas izpildīts vai nē. Bet vēl pirms dažiem gadiem visvairāk darba prasīja tieši pasākumu plānu sastādīšana un pārējā papīru būšana.

Diemžēl atsevišķu struktūrvienību vadītāji šādu darba stilu apgūst ar grūtībām. Jo tas prasa nevis papīru kalnus un garu runāšanu, bet gan konkrētu darbu. Nesen biju kāda konflikta liecinieks. Otrajā cehā Sergejevas vadītās maiņas darba laikā ceha priekšnieks, neuzklausot cilvēku domas, mēģināja uzspiest savu lēmumu, ieilgušais «disputs» rezultātus nedeva. Vadītājs, kā saka, tā arī palika skaitliskā mazākumā...

Šis fakts izgaismo arī partijas biroja uzdevumu: ne tikai palīdzēt strādniekiem ieņemt aktīvu nostāju, bet arī mērķtiecīgi audzināt vadītājus. Jāpanāk, lai viņi kļūtu par īstiem pārkārtošanās procesa līderiem.

Partijas darbā ar visu posmu vadītājiem partijas birojs izmanto dažādas formas. Piemēram, palīdzot uzņēmuma direktoram gatavot pārskatu partijas sapulcei, izdarījām anketēšanu. Tās mērķis — dot vadītājam iespēju palūkoties uz sevi ar citu acīm. Domāju, anketēšanas rezultāti pozitīvi ietekmēja gan direktora uzvedības manieri, gan viņa darba stilu.

Kā aktivizējam cilvēka faktoru? Te var minēt vairākas metodes. Piemēram, sociālistiskā sacensība agrāk galvenokārt notika starp fabrikas struktūrvienībām. Sagaidot Lielās Oktobra sociālistiskās revolūcijas 70. gadadienu, galveno uzmanību nolēmām pievērst individuālajai sacensībai. Un neklūdījāmies! Cilvēku interese par sava darba rezultātiem palielinājās. Līdz Oktobra jubilejai piecgades divu gadu uzdevumu izpildīja 15 cilvēki.

2. Jāpilnveido vēl daudzas partijas darba formas un metodes. Pārkārtošana tajās izdara korektūras. Manuprāt, laiks mainīt vienoto politdienu norisi rajonā.

Šodien vairs nedrīksti darba kolektīviem lektoru nozīmēt «no augšas». Ne cilvēkiem būs interesanti, ne pasākumam kāda atdeve. Jo grafiku par rajona vadošo darbinieku tikšanos ar darba kolektīviem sastāda, neuzklausot šo kolektīvu domas.

Vienotajā politdienā katrs kolektīvs lielākoties grib tikties tieši ar rajona vadītājiem. Piemēram, pie mums ļoti interesanta bija politdiena, kurā piedalījās iekšlietu daļas vadošie darbinieki. Te var iebilst: rajona dienestu taču ir daudzreiz mazāk nekā darba kolektīvu. Manuprāt, ja nav iespēju vienotajā politdienā klausītājiem piedāvāt interesantu tematu un nodrošināt attiecīgā rajona dienesta vadītāja ierašanos, šī pasākuma organizēšana jāuztic pašam darba kolektīvam.

3. Tieši vēlēto orgānu darbības uzlabošana ir viens no partijas darba pārkārtošanas stūrakmeņiem. Un te ir par ko padomāt. Piemēram, kādēļ cilvēki, kuri sevi labi apliecinājuši sabiedriskajā darbā, ar kārtējo pienākumu pēkšņi netiek galā?

Neminēšu citus piemērus, pastāstīšu par sevi. Nesen sabiedriskā darba slodze man bija liela: vadīju Zinību biedrības sekciju, biju ievēlēts sporta biedrības «Daugava» prezidija sastāvā un par deputātu pilsētas Tautas deputātu padomē. Kad mani ievēlēja arī vēl vecāku komitejā, nācās pārskatīt sabiedriskos pienākumus, atteikties no tādas sabiedriskā darba slodzes. Tagad jūtu: mans darbs kļuvis efektīvāks.

Vēl viens aspekts. Bieži vien, kad apsveru, kam uzdot partijas uzdevumus, vispirms prātā nāk to komunistu uzvārdi, par kuriem esmu pārliecināts: nepievils. Acīmredzot, tāpēc, ka zemapziņā jūtu: viņus nevajadzēs īpaši kontrolēt. Taču tādējādi pazeminās vēlēto partijas orgānu darba efektivitāte. Tālab gribot negribot partijas uzdevumu izpildē plašāk jāiesaista jaunie komunisti. Jāaudzina palīgi, uz kuriem partijas birojs var vienmēr droši balstīties.

Minēšu šādu gadījumu. Vēl pavisam nesen strādnieks A. Smirnovs kolektīvā ne ar ko īpašu neizcēlās. Bet tad viņu ievēlēja arodkomitejā. Un cilvēks pārvērtās, sāka aktīvi darboties dzīvokļu komisijas sastāvā. Tādu cilvēku nav mazums. Tāpēc ir svarīgi atrast un uzticēt tādu pienākumu, kurš būtu tuvs sirdij un atbilstu cilvēka spējām.

Uzveicot grūtības

Līvānu eksperimentālā māju būves kombināta kolektīvs par godu Lielā Oktobra jubilejai pieņemtās sociālistiskās saistības izpildīja 10 mēnešos. Līdz gada beigām bija paredzēts virs plāna izgatavot vienu māju, kas nu jau paveikts. Sokas preču produkcijas realizācija.

Līvānu mājbūvētāji strādā saspringtā ritmā, kaut arī bieži trūkst materiālu un komplektējošo izstrādājumu. Gadās vēl dīkstāves nepietiekami precīzas darba organizācijas dēļ. Arī iekārtu sabojāšanās gadījumā. Un tomēr — pie mums strādā tādi cilvēki, kuri ar savu pašaizliedzīgo darbu aizrauj visu kolektīvu. Par veikto darbu šodien siltus pateicības vārdus sakām visiem ražošanas pirmrindniekiem.

Sociālistiskajā sacensībā par nosaukuma «Labākais brigādes strādnieks» iegūšanu uzvarētāju godā tikuši 50 cilvēki. Viņu vidū jau vairākkārt uzteiktie strādnieki — štropētājs Z. Voitkevičs, operators A. Muižnieks, apdarinātāja T. Merkulova, operators P. Kozlovskis, kontrolmērinstrumentu un automātikas atslēdznieks R. Jukšs, atslēdznieks santehniķis V. Savins un frēžu asinātājs V. Lukjanskis.

Labāko skaitā ir māju būves ceha, galvenā metrologa, L. Linuža un J. Kolaļa vadīto maiņu, V. Mazura un Z. Kolaļa iecirkņu, plānošanas un ekonomikas nodaļas un konstruktoru biroja, arī kompresoru staciju apkalpojošās brigādes kolektīvi.

Nosaukums «Labākais meistars» piešķirta V. Mazuram un N. Minčikam. Sacensībā par labāko darba vietu uzvarējusi koka skaidu plākšņu ceha elektromontāžas strādnieču brigāde.

Sarežģītajos pārkārtošanās un paātrinājuma, kā arī pārejas uz pilnīgu saimniecisko aprēķinu apstākļos, pārvarot dažāda rakstura grūtības un nesaskaņas, kombināta kolektīvs tomēr rod spēkus un enerģiju, lai sekmīgi izpildītu pieņemtās saistības. Šodien, lielās jubilejas priekšvakarā esam pārliecināti, ka visi plānotie piecgades otrā gada uzdevumi tiks īstenoti.

P. VARTMINSKIS,

Līvānu EMBK arodkomitejas priekšsēdētājs

Divu gadu plāns ir!

Mūsu darba kalendārā jau ir 1988. gads. Esam ļoti gandarīti, ka šo darba uzvaru izdevās gūt visas padomju tautas svētku priekšvakarā — sagaidot Oktobra 70. gadskārtu. Mūsu cehs godam īstenoja sociālistiskās saistības, kuras bija uzņēmies, atzīmējot šo lielo notikumu. Izpildīti darbi par vairāk nekā 110 tūkstošiem rubļu (divu gadu plāns — 107 000 rubļu).

Dažādu veidu dzijas ir ļoti pieprasīta tautas patēriņa prece ne tikai mūsu republikā, bet arī kaimiņu novados. Saprotams, ka nedrīkstam strādāt slikti. Produkcijas kvalitātei jābūt vienmēr labai un teicamai.

Mūsu kolektīvs rajona sadzīves pakalpojumu kombinātā pirmais ieviesa brigādes līguma metodi. Un rezultāti ir jūtami. Kopējā veikumā vislielāko ieguldījumu devuši brigadieri R. Kirilova un M. Jakimovs, vērpējas A. Dmitrijeva un I. Malahovska, tīnēja A. Utināne.

V. KIRILLOVS,

vilnas pārstrādes ceha meistars

Labākais sezonā

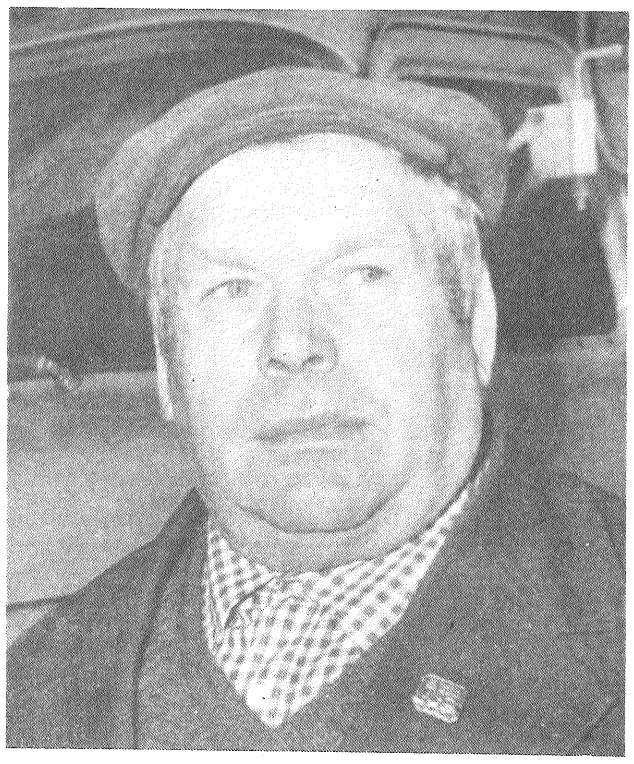

VASILIJS GERASIMOVS (attēlā) strādā par šoferi «Lauktehnikas» rajona apvienības autotransporta uzņēmumā Nr. 1019. Ilgi! Kopš šī darba kolektīva izveidošanas. V. Gerasimovs vada desmit cilvēku lielu brigādi. Viena no viņa galvenajām rūpēm — palīdzēt jaunajiem apgūt šofera profesijas īstu prasmi, ieaudzināt cieņu pret savu darbu. Tagad V. Gerasimovs, kā saka, atklāj aroda noslēpumus Sergejam Bogdanovam, kurš brigādē iekļāvās nesen.

Lielās Oktobra sociālistiskās revolūcijas 70. gadadienu V. Gerasimovs sagaida ar krietnu veikumu. Piecgades otrais gads ir aizvadīts īstā trieciendarbā. Konkrēti: lopbarības sagatavošanas un labības novākšanas kampaņās V. Gerasimovs pārvadāja 3 516 tonnas kravu (no tām 3 015 tonnas bija lauksaimniecības produkcija). Šis rezultāts ir labākais visā autotransporta uzņēmumā (automašīnu GAZ-53B grupā).

Nobeigumā jāpiebilst, ka V. Gerasimovs galvenokārt strādā Ļeņina kolhozā. Un tas, ka šoferis gūst panākumus, daļēji arī šīs saimniecības vadības nopelns — laba ir darba organizācija.

J. SALNAVIEŠA teksts un foto

Šīs piecgades trešā gada ražai

Kolhoza «Sīļukalns» rudens aršana neveicās tik raiti, kā būtu vēlams — iemesli bija vairāki. Taču svarīgi, ka labākie mehanizatori nebaidījās laika apstākļu radīto neērtību un strādāja sparīgi. Sacensībā vislabāk veicās Jānim Mičulim (ar traktoru T-74 viņš dienā prata apvērst vidēji sešus hektārus tīruma, kas ir pusotras normas), centās neatpalikt arī brālis Andris (viņš stūrēja T-150 K markas traktoru). Jāpaskaidro, ka brāļi Mičuļi ikdienā strādā par šoferiem. Tātad aršana viņiem bija atbildīgs speciāluzdevums.

Cītīgāko arāju sarakstā ir lasāmi arī Jāņa Bernāna, Jāņa Slūkas, Pētera Eriņa un Jāņa Stikāna vārdi.

ATTĒLĀ: kolhoza «Sīļukalns» mehanizators JĀNIS MIČULIS (no kreisās) sarunājas ar saimniecības partijas pirmorganizācijas sekretāru ROBERTU SAUKĀNU.

J. ZANDES teksts un foto

NOVEMBRIS — VESELIGA UN ATTURĪGA DZĪVESVEIDA MĒNESIS

Informē kultūras un sporta komplekss

PREIĻOS

4. — 9. novembrī — pionieru namā bērnu zīmējumu un ziedu izstāde.

8. novembrī plkst. 17.00 — RKN Ikšķiles kultūras nama koncerts ar Akadēmiskā drāmas teātra aktieru piedalīšanos.

9. novembrī — milicijas 70. gadadienai veltīts pasākums.

10. novembrī plkst. 14.00 — bērnu bibliotēkā pārruna «Pusaudzis un alkohols».

14. novembrī plkst. 17.00 — diskotēka bērniem, **plkst. 20.00** — Daugavpils interešu kluba «Draugs» izklaidējoša programma.

14. novembrī — sacensības šaušanā.

15. novembrī — rajona fizkolektīvu sacensības dambretē, novusā, tenisā.

21. novembrī — Preiļu 1., 2. vidusskolā tikšanās ar narkologu J. Brokānu.

22. novembrī plkst. 10.00 — kinoteātrī — rajona kultūras namā II Vissavienības tautu daiļrades festivāla noslēguma koncerts.

22. novembrī — pilsētu spartakiāde dambretē.

23. — 28. novembrī — rajona bibliotēkā pārrunas «Alkohols un pusaudzis».

29. novembrī — RKN daiļlasītāju skate.

28. — 29. novembrī — RKN Rīgas rajona Vangažu kultūras nama diskotēka, **plkst. 17.00** — videozāle bērniem, **plkst. 20.00** — videotēka jauniešiem.

LĪVĀNOS

14. novembrī — sacensības šaušanā.

20. novembrī — Līvānu 1. vidusskolā atklātā audzināšanas stunda «Par tikumu un netikumu».

21. novembrī — Līvānu 1. vidusskolā tematisks atpūtas vakars skolēniem — tikšanās ar Rīgas 58. vidusskolas atturības kluba «Sigma» aģitācijas un propagandas grupas biedriem.

28. novembrī — tūristu salidojums.

28. novembrī — Līvānu stikla fabrikas turnīrs dambretē.

PREIĻU CIEMA

18. novembrī — lekcija «Par bērnu un pusaudžu audzināšanu», **plkst. 20.00** — ražas svētki.

RIEBIŅOS

12. novembrī — tikšanās ar Preiļu iekšlietu daļas bērnu istabas darbiniekiem, **plkst. 21.00** — ciema kultūras namā diskotēka.

28. novembrī plkst. 19.30 — mutvārdu žurnāls «Kas mums traucē dzīvot?». Atpūtas vakars.

AGLONĀ

11. novembrī — ciema kultūras namā lekcija no cikla «Atturība — dzīves norma».

20. novembrī — atpūtas vakars.

AIZKALNE

7. novembrī — ciema tautas namā atpūtas vakars jauniešiem.

13. novembrī — ciema tautas namā disputs jauniešiem «Zaudēto laiku meklējot».

14. novembrī — Līvānu kultūras nama dramatiskā kolektīva izrāde.

21. novembrī — ciema tautas namā gimeņu pēcpusdiena «Visi draudzīgā saimē».

22. novembrī — sporta svētki.

27. novembrī — ciema tautas namā tematisks sarīkojums «Bez alkohola dopinga».

28. novembrī — Preiļu rajona kultūras nama dramatiskā kolektīva izrāde.

STABULNIEKOS

9. novembrī — ciema kultūras namā tematisks vakars «Kopā pa dzīvi ejam blakus», piedalās narkologs b. Mozulis, pediatre b. Koķe, Līvānu pilsētas atturības klubs «Gaisma».

SAUNĀ

16. novembrī — ciema bibliotēkā pārrunas par M. Birzes grāmatu «Piedod, teica sašautais putns».

21. novembrī — kantora zālē tematisks vakars «Polku balle».

ROZUPE

21. novembrī — ciema tautas namā tematisks pasākums «Ģimenes pavards vairs nesilda».

RUDZĒTOS

13. novembrī — Rudzētu ciemā vienotā sporta diena.

14. novembrī — mutvārdu žurnāls «Kas traucē mums dzīvot?».

PELEČOS

11. novembrī — ražas svētki.

14. novembrī — svinīgs vakars, izvadot jauniešus armijā.

22. novembrī — gimeņu spartakiādes sacensības.

27. novembrī — atklātā vēstuļu pēcpusdiena.

JERSIKĀ

20. novembrī — gimeņu vakars «Pie kamīna».

ROZKALNOS

16. novembrī — lekcija «Alkohola ietekme uz jauniešu veselību», diskotēka.

21. novembrī — ražas svētki, diskotēka.

23. novembrī — pārrunas «Atturība — dzīves norma».

30. novembrī — tikšanās ar kinorežisoru A. Brenču.

GALĒNOS

13. novembrī — kultūras namā izstāde-pārdošana «Preces un pakalpojumi veseligam dzīvesveidam».

14. novembrī — disputs par J. Niedres grāmatu «Dzeršana ir noziegums».

21. novembrī — tematisks vakars «Alkoholam — nē».

22. novembrī — tematisks vakars «Mēs — par veselīgu dzīvesveidu».

RUŠONĀ

17. novembrī — tikšanās ar bērnu istabas inspektori E. Aksjonovu.

UPMALĀ

15. novembrī — bērnudārzā «Jautrie starti».

20. novembrī — agitbrigāžu skate.

22. novembrī — gimeņu sporta svētki.

28. novembrī — ražas svētki.

TURKOS

28. novembrī — tematisks sarīkojums pusaudžiem «Es gribu darīt, domāt, sapņot».

29. novembrī — mutvārdu žurnāls vecākiem «Atturības pamati ģimenē».

RAUNIEŠOS

21. novembrī — tikšanās ar rajona iekšlietu daļas pārstāvjiem.

26. novembrī — apspriede «Pusaudži un alkohols».

28. novembrī — disputs par E. Hānberga stāstu «Klanītāji».

SILAJAŅOS

26. novembrī — tematisks pasākums «Par to nedrīkst klusēt».

No izglītošanas — pie praktiskas rīcības

Pēc rajona izpildkomitejas žūpības apkarošanas komisijas un rajona padomes sociālistiskās likumības un tiesiskās kārtības sargāšanas pastāvīgās komisijas kopējās izbraukuma sēdes.

Katrs trešais noziegums, kurš gada laikā izdarīts mūsu rajona teritorijā, attiecināms uz Līvāniem. Rajona rūpnieciskais centrs nav izņēmums arī alkohola reibumā izdarīto noziegumu ziņā: būdami iereibuši, likumpārkāpēji šeit pastrādā 38 procentus no rajonā izdarītajiem noziegumiem un 85 procentus smagu noziegumu. Šī bēdīgā un ļoti nopietnā statistika, par kuru sēdē klātesošos informēja rajona izpildkomitejas iekšlietu daļas priekšnieks I. Bekešs, būtībā arī izraisīja lietišķu un atklātu sarunu Līvānu būvmateriālu un konstrukciju kombinātā.

Kaut gan šogad pie kriminālatbildības nav saukts neviens no uzņēmumā strādājošajiem, 6 cilvēki tomēr aizturēti, vadot transportlīdzekli iereibušā stāvoklī, 12 saukti pie atbildības par antialkoholisko likumu pārkāpšanu, trīs — par sīko huligānismu.

Kopš vispārzināmā dekrēta pieņemšanas pagājuši jau vairāk nekā divi gadi, taču jautājums par tā izpildi vēl joprojām ir dienas kārtībā. Vēl vairāk — ir nobriedusi nepieciešamība meklēt jaunas formas darbā ar tiem, kuri alkohola reibuma ietekmē pārkāpj darba disciplīnu un ražošanas tehnoloģiju.

Būvmateriālu un konstrukciju kombināta žūpības un alkoholisma apkarošanas komisijas priekšsēdētājs J. Boriss, biedru tiesas priekšsēdētāja A. Fjodorova un arodkomitejas priekšsēdētājs K. Vilcāns, nosaucot skaitļus par katras minētās sabiedriskās organizācijas ieguldījumu žūpības apkarošanā, tomēr atzina, ka nepaveiktā vēl ir daudz. Jā, vainīgie ir sodīti nesaudzīgi: kombinātā izrēķinājuši, ka kāds nolaidīgs darbinieks (ieskaitot arī atņemtās prēmijas) zaudējis 800 rubļus (!), kas viņam ieturēti kā soda nauda. Kombinātā vadība neskopojas arī ar piezīmēm un rājieniem, pārkāpējiem pārceļ atvaļinājumus uz mazāk izdevīgu laiku, viņus atvirza tālāk dzīvokļu rindā. Vārdu sakot, cīņā pret žūpām un darba kavētājiem šeit izmanto visdažādāko līdzekļu arsenālu. Vai šī iedarbība ir efektīva?

Viennozīmīgi atbildēt uz šo jautājumu kombinātā nevar. Jo par katru konkrētu gadījumu jārunā īpaši. Kombinātā, tiesa — reti, tomēr ir reibumā izdarīti pārkāpumi. Meistars šos pārkāpumus nereti noklusē, jo vainīgais, kā izrādās, ir «nealizvietojams» darbinieks. Bez tam — uzņēmumā, kurā strādā vairāk nekā pustūkstoša cilvēku, brīvprātīgajā atturības veicināšanas biedrībā iestājušies tikai divi desmiti strādājošo. Šis fakts runā pats par sevi.

Īpašā rūpju lokā jābūt jauniešiem: 140 kombinātā strādājošie ir vecumā līdz 30 gadiem. Kā apgalvo komjaunatnes komitejas sekretāre S. Ancāne, jaunieši piedalās visos pasākumos. To, protams, var vienīgi apsveikt. Tomēr abu komisiju locekļi pareizi uzsvēra, ka ar piedalīšanos vien ir par maz. Kaut arī būvmateriālu un konstrukciju kombināta komjaunatnes organizācija rajonā nav no sliktajām, tomēr no tās gaidāma lielāka uzņēmība un aktivitāte.

Noslēdzot sarunu par būvmateriālu un konstrukciju kombinātu, vēlreiz gribas uzsvērt: cīņa par atturīgu dzīvesveidu šeit turpinās, un paveikts ir samērā daudz. Tomēr, kā atzīmēja rajona izpildkomitejas sekretārs V. Gertmanis, ir laiks pārlieku no izglītošanas pie praktiskiem darbiem. Pie tam izmantot ne tik daudz administratīvās un disciplinārās sodīšanas metodes, bet gan profilaktiskās. Kāpēc gan neorganizēt ģimeņu svētkus, kuru rīkošanai, starp citu, kombinātā tagad ir visas iespējas, citus kultūras un sporta pasākumus maiņu un brigāžu kolektīvos? Sevišķi tas nepieciešams propagandas mēnesī «Mēs — par atturīgu un veselīgu dzīvesveidu», kurš rajonā ilgs līdz 30. novembrim.

Lai darbam būtu lielāks efekts, lietderīgi sekot biokīmiķu paraugam. Sajā uzņēmumā sastādīts rūpnīcas mēroga pasākumu plāns atturīga dzīvesveida nostiprināšanai. Tajā formulēti katras sabiedriskās organizācijas uzdevumi — lai izvairītos no dublēšanas. Tas dod reālus rezultātus. Tiesa — eksperimentālā biokīmiskā rūpnīca un būvmateriālu un konstrukciju kombināts ir viens no otra atšķirīgi uzņēmumi — pirmām kārtām — strādājošo izglītības līmeņa ziņā. Tomēr gan tur, gan šeit taču strādā padomju cilvēki, kuru dzīvesveids ir viens — sociālistiskais.

I. KOROĻOVA

SPORTS

Spraiga cīņa

Pļaviņu pilsētas celojošā kausa izcīņas 74. (šogad — ceturtais) turnīrs šaha ātrspēlē pulcēja dalībnieku rekordskaitu — piedalījās 38 šahisti. Viņu vidū — pieci meistarkandidāti, 23 pirmās klases, pārējie — zemāku sporta klašu šahisti.

Turnīrs bija raksturīgs ar to, ka pie šaha galdiņiem notika bezkompromisa cīņa — lielākā daļa partiju beidzās rezultatīvi, neizšķirtu bija maz. Labāko rezultātu sasniedza R. Rupeiks no Ogres. Viņš izcīnīja 32 punktus no 37 iespējamiem.

Veiksmīgi cīnījās Līvānu šahisti. J. Rudzāts (pirmā sporta klase) ieguva 29,5 punktus un kopā ar meistarkandidātu G. Janovski no Jēkabpils ierindojās 3. — 4. vietā. V. Gercāns ar 23 punktiem ieņēma 15. vietu. Otrās sporta klases šahistu grupā uzvarēja V. Rozentāls no Stučkas. Līvānieši R. Pūdžs un O. Suetovs izcīnīja attiecīgi 3. un 4. vietu.

Kausa izcīņā gada laikā notiek pieci turnīri. Ieskaitē ņem vērā trīs labākos rezultātus. Kopvērtējumā patlaban pirmais ir R. Rupeiks — 85 punkti. J. Rudzāts ieguvis 77,5 punktus un kopā ar jēkabpilieti I. Rupeiku dala 4. — 5. vietu. Līvānietis V. Oleksenko ceturtajā turnīrā nepiedalījās, bet kopvērtējumā viņš ieņem 13. vietu — 54,5 punkti. V. Gercāna kontā ir 51,5 punkti un 14. vieta. Otrās sporta klases šahistu grupā R. Pūdžs un O. Suetovs ieņem attiecīgi 2. un 3. vietu.

Piektais kausa izcīņas turnīrs notiks 29. novembrī. Pēc tā noskaidrosies vietu galīgais sadalījums kopvērtējumā.

S. BOČANS,
sacensību galvenais tiesnesis

Tas var jūs interesēt

Gan gaisma, gan siltums

Rīga bija trešā pirmsrevolūcijas Krievijas pilsēta, kas komunālajā saimniecībā sāka izmantot gāzi. Tas notika pirms 125 gadiem. Rīgas gāzes tīklu ražošanas un ekspluatācijas pārvaldes priekšnieks J. Kalvāns stāsta: pirmā mākslīgās gāzes fabrika, kurā gāzi ieguva no akmeņoglēm, ko ieveda no Anglijas, tika uzcelta Rīgā 1862. gadā. Sākumā neredzamais «kurināmais» bija paredzēts tikai ielu apgaismošanai.

Gar pilsētas magistrālēm ierīkoja čuguna cauruļvadus, uzstādīja simtiem laternu. Kādā vakarā Rīgas ielas un laukumi sāka laistīties neparasto gaismekļu ugunīs.

Tikai divdesmitā gadsimta sākumā mākslīgo gāzi sāka lietot sadzīvē. Taču plašiem iedzīvotāju slāņiem tā nebija pieejama dārdzības dēļ. Visos buržuāziskās Latvijas pastāvēšanas gados ar šo kurināmo tika apgādāti tikai 12 tūkstoši dzīvokļu. Turpretī pašlaik Rīgā gazificēti aptuveni 222 tūkstoši dzīvokļu.

Lūk, kāda cita vēstures lappuse. 1944. gada rudenī hitlerieši mēģināja uzspridzināt gāzes fabriku. Strādniekiem atjautīgi un vīrišķīgi rīkojoties, tā tika izglābta, bet pēc Rīgas atbrīvošanas — rekonstruēta. Uzņēmuma jauda krasi palielinājās. Piecdesmito gadu beigās pilsētas saimniecība sāka gatavoties saņemt dabasgāzi. No Dašavas (Ukraina) tā sasniedza mūsu republikas galvaspilsētu 1962. gada vasarā — īsi pirms padomju varas atjaunošanas gadadienas.

Pašlaik Sibīrijā un Ukrainā iegūto zilo kurināmo saņem daudzi Latvijas rūpniecības uzņēmumi, komunālās saimniecības objekti, kolhozi un padomju saimniecības. Ik gadus republikā pie «abonentu» tīkla tiek pievienoti līdz 20 tūkstošiem dzīvokļu. Tāpat tiek ieviesti jauni pakalpojumu veidi, piemēram, individuālo dzīvojamo māju gazifikācija.

Pērnvasar ekspluatācijā tika nodota Rīgas — Daugavpils magistrāle, drīz beigsies Rīgas un Jūrmalas pazemes gāzes tīklu savienošana. Pazemes cauruļvada ierīkošanu Lielupes apkaimē paredzēts pabeigt tuvākajos mēnešos. Dabasgāze ieņēmusi stabilas pozīcijas republikas kurināmā bilancē.

S. ĻAĻUŠKINS,
LATINFORM korespondents

Valsts Liepājas teātra viesizrāde
13. novembrī plkst. 17.00
Preiļu kultūras namā
«SARKANGALVĪTE UN VILKS»
— K. Briknera pasaka 2 cēlienos.
Biļešu iepriekšpārdošana kultūras namā.
Pieņem kolektīvu pieteikumus.

Mārtiņrozes. K. GAILUMA foto

JŪS JAUTĀJAT — MĒS ATBILDAM

Kā nosaka cenas?

«Lūdzu pastāstīt laikraksta lappusēs,» — redakcijai lūdza līvāniete V. Dembrovska, — «pie kādas tirdzniecības joslas pieder Līvāni. Es bieži pērku sulas, un gandrīz vienmēr man nākas maksāt atbilstoši otrajai cenu joslai. Arī tādā gadījumā, ja sula ražota tepat Latvijā».

Uz mūsu lasītājas jautājumu atbild Preiļu patērētāju biedrības vecākā prečzine G. TRIFONOVA.

— Paskaidrošu, ka pie pirmās cenu joslas pieder Ukraina un citas dienvidu republikas. Pie otrās — Baltijas republikas, Nemelnzemes apgabali, Krievijas centrālā daļa, bet pie trešās joslas — kalnainie ziemeļu rajoni un Tālie Austrumi.

Tomēr rūpniecības un pārtikas preču cenas tiek dalītas ne tikai pēc joslām. Tās nosakot, ņem vērā arī ražošanas un transportēšanas īpatnības, klimatiskos apstākļus. Piemēram, konditorejas izstrādājumi un piena produkti republikā tiek pārdoti par pirmās joslas cenām, tas ir, par pašām zemākajām cenām. Iemesls tam ir sekojošs: mums ir pieejami visi nepieciešamie komponenti minētās produkcijas ražošanai un piegādei. Lietojot ekonomikas terminus jāteic, ka šiem produktiem ir zema pašizmaksa. Bet, teiksim, Gruzijā tos pašus produktus pārdod jau pēc otrās joslas cenām. Un atkal otrādi: dienvidos audzēt un pārstrādāt augļus un ogas ir vieglāk nekā pie mums. Tāpēc sulas un citi izstrādājumi, kas pagatavoti no augļiem un ogām, pie mums maksā dārgāk.

Cenu noteikšanas kritēriji atbilstoši katrai cenu joslai norādīti attiecīgajos cenrāžos. Cenrāži atrodas pie rajona patērētāju biedrības apvienību cenu ekonomistiem. Vajadzības gadījumā pircēji var saņemt izsmeļošu informāciju šajā jautājumā.

Likumpārkāpumi

Par divu mopēdu un velosipēdu zādzību un siena stirpas aizdedzināšanu Suvorova kolhozā (pārkāpumi izdarīti šī gada septembrī un oktobrī) pie kriminālatbildības saukts Silajāņu ciema Bikovas sādžas iedzīvotājs, nepilngadīgais Pjotrs Pesočņikovs.

Šī gada 7. oktobrī Vārkavas ciemā par dzīvokļa apzagšanu aizturēti Lukašs Beinarovičs (dzimis 1957. gadā, dzīvo Rēzeknes rajonā) un Jānis Stepāns (dzimis 1965. gadā, dzīvo Jēkabpilī). Viņu noziedzīgā darbība tiek izmeklēta.

Par personīgā īpašuma izlaupīšanu no Rudzātu padomju saimniecības kopmītnēm (izdarīta 9. un 11. oktobrī) un par zaudējumu nodarīšanu pilsoņiem nepilngadīgo lietu inspekcijas uzskaitē ņemti Rudzētu vidusskolas audzēkņi brāļi Šaškini: 7. klases skolnieks Aleksejs un 4. klases skolnieks Jevgēnijs. Ierosināts viņu mātei Valentīnai Šaškinai atņemt «Mātes varones» nosaukumu, bet par zēnu tēvu — nosūtīt materiālus izskatīšanai viņa darba kolektīvā.

Par vistu un kartupeļu zādzību, kas izdarīta M. Gorkija kolhozā naktī uz 14. oktobri, pie kriminālatbildības tiek saukti Galēnu ciema iedzīvotāji Aivars Mazjānis (dz. 1960. g.) un Valentīna Erte (dz. 1952. g.), kā arī šī nozieguma līdzdalībnieki, minēto personu radinieki no Ogres — Veneranda Ivzāne (dz. 1944. g.), Vitālijs Ivzāns (dz. 1948. g.) un Juris Babris (dz. 1965. g.).

Par šaujamieroča glabāšanu pie kriminālatbildības tiek saukts Preiļu rajona Rožupes ciema iedzīvotājs Aleksandrs Kozirevs.

18. oktobrī par zādzību veikalā «Silajāņi» (Nr. 61) aizturēts Rēzeknes rajona Feimaņu ciema iedzīvotājs Viktors Bolkovs (dz. 1957. g.).

INFORMĒ 02

20. oktobrī par mopēda zādzību nepilngadīgo lietu inspekcijas uzskaitē ņemts Rušonas ciemā dzīvojošais Vladimirs Čerkasovs (dz. 1971. g.).

22. oktobrī par nelikumīga atalgojuma saņemšanu no pilsoņiem pie kriminālatbildības saukta agrofirmas «Krasnij Oktjabrj» lopu mākslīgās apsēklošanas tehniķe T. Ščebeko.

Par naudas zādzību Rožupes astoņgadīgajā skolā nepilngadīgo lietu inspekcijas uzskaitē nemts nepilngadīgais Pēteris Baško (dz. 1973. g.).

Par huligānismu, kas izdarīts dzērumā, pie kriminālatbildības tiek saukti preilietis Oļegs Jakovļevs, rožupietis Igors Kostenko un līvānietis Imants Leimanis.

Par izvarošanu aizturēts Ukrainas PSR Aizkarpatu apgabala iedzīvotājs Vasilijs Slava (dz. 1960. g.). Notiek izmeklēšana.

Konstatētas zādzības:

Naktī uz 14. oktobri Līvānos nozagti divi automašīnu vējstikli.

Naktī uz 17. oktobri Ļeņina kolhoza Līčos nozagti stikli.

15. oktobrī laikā no pulksten 9.00 līdz 11.00 izdarītas trīs zādzības dzīvokļos Preiļos, Celtnieku ielā (piemērojot atslēgas).

23. oktobrī no automašīnas «Niva», kura bija novietota blakus Preiļu kultūras namam, koncerta laikā izzagtas mantas un autovadītāja apliecība uz J. Ancāna vārda.

Ja kādam ir kas zināms par minētajiem faktiem, lūdzam ziņot milicijai!

Par transportlīdzekļa vadīšanu dzērumā pie kriminālatbildības saukti Jurijs Siškins, dzīvokļu saimniecības pārvaldes santehniķis, un Nikolajs Daņilovs, Rušonas ciema iedzīvotājs.

IEDARBĪBA

Par sīko zādzību rajona tautas tiesa sodījusi ar 70 rubļu naudas sodu Līvānu EMBK mūrnieku V. Boļšakovu.

Par mēģinājumu izdarīt stikla izstrādājumu zādzību (17. 10. 87.) tautas tiesa sodījusi ar 100 rubļu naudas sodu Līvānu stikla fabrikas darbu izrīkotāju A. Abrašovu.

MŪSU IETEIKUMS

Ņemot vērā to, ka pēdējā laikā palielinājies zādzību skaits dzīvokļos, iesakām Preiļu un Līvānu pilsētu iedzīvotājiem ierīkot savos dzīvokļos, garāžās, vasarnīcās un citās telpās, kur glabājas vērtīgas mantas, signalizācijas tehniskos līdzekļus. Preiļu rajona izpildkomitejas iekšlietu daļas ārpusresoru apsardzes nodaļa slēdz attiecīgus līgumus. Sīkākas ziņas var iegūt, zvanot pa telefoniem 21297 un 43525.

Rubriku vada iekšlietu daļas priekšnieka vietnieks

N. MAKSIMOVS

Redaktors V. PETROVS

TV VIĻŅA

5. novembris. 18.25 — Sociālistiskās sacensības par godu Lielā Oktobra 70. gadadienai rezultāti. 18.55 — Koncertfilma. 19.40 — Pārskati un vēlēšanas partijas organizācijās. 20.00 — «Panorāma». 20.30 — Dienas ziņas (krievu val.). 20.35 — «Labu nakti, mazuļi!». 21.00 — «Laiks». 21.40 — Stāsta svinīgās sēdes dalībnieki. 21.50 — Mākslas filma «Krievzemes sirds».

6. novembris. 9.00 — «Panorāma». 9.40 — Koncertfilma. 10.00 — Bērniem. Tikšanās ar arodbiedrību kultūras pils bērnu tautas teātra dalībniekiem. 11.05 — Mākslas filma «Krievzemes sirds». 12.40 — Ziņas. 16.00 — Lietuvas PSR Komunistiskās partijas CK svinīgā sēde, kas veltīta Lielās Oktobra sociālistiskās revolūcijas 70. gadadienai. 20.00 — «Panorāma». 20.30 — Dienas ziņas (krievu val.). 20.35 — «Labu nakti, mazuļi!». 21.00 — «Laiks». 21.40 — Mākslas filma «Pirmais apmeklētājs». 22.55 — Ziņas.

7. novembris. 9.00 — «Panorāma». 9.40 — Maskava. Sarkanais laukums. Darbaļaužu demonstrācija un militārā parāde Lielās Oktobra sociālistiskās revolūcijas 70. gadadienā. Translācija no Sarkanā laukuma Maskavā un Ļeņina laukuma Viļņā. 12.00 — Dokumentālā filma «Mana Maskava». 12.35 — Koncerts «Zem dzimtenes debesīm». Piedalās televīzijas un radio mākslinieciskie kolektīvi, mākslas meistari, bērnu deju kolektīvi. 13.40 — S. Rahmaninova skaņdarbu koncerts. 13.50 — Pieminot par padomju varu krītušos cīnītājus. Klusuma brīdis. 14.05 — Revolucionārās dziesmas. 14.20 — Lietuvas tautas līdzdalība Lielajā Oktobra sociālistiskajā revolūcijā. Reportāža no Lietuvas PSR Revolūcijas muzeja. 14.55 — Mākslas filma «Cilvēks ar šauteni». 16.20 — Ekonomika. Ražošana. Pārkārtošanās. Republikas darbaļaužu sasniegumi. 16.50 — Draudzības koncerts. 17.40 — Jaunatnei. Revolūcija manā dzīvē. Reportāža par jauniešu pārgājieniem pa revolucionārās, kauju un darba slavas vietām. 18.25 — Ziņas. 18.40 — Oktobris mūsu dzīvē. 19.20 — Lietuvas televīzijas videofilma. 20.00 — «Panorāma». Padomju Lietuvas darbaļaudis atzīmē Lielās Oktobra sociālistiskās revolūcijas 70. gadadienu. 20.45 — «Labu nakti, mazuļi!». 21.00 — «Laiks». Reportāža par Lielās Oktobra sociālistiskās revolūcijas 70. gadadienai veltīto darbaļaužu demonstrāciju un militāro parādi.

8. novembris. 9.00 — Ziņas. 9.15 — Televīzijas bērnu zīmējumu konkurss «Mana pasaule». 9.35 — Koncertfilma. 9.45 — Paaudžu stafete. 10.30 — Nedēļas atbalss. 11.05 — Lietuvas kamerorķestra koncerts. 11.55 — Mākslas filma «Čapajeva ērgļēni». 13.15 — Lietuvas darbaļaužu ieguldījums Lielās Oktobra sociālistiskās revolūcijas uzvarā. 13.45 — Rakstnieks un laikmets. Tikšanās ar rakstnieku A. Beļauskasu. 15.00 — PSRS čempionāts futbolā. «Dņepra» (Dņepropetrovska) — «Žalgiris» (Viļņa). 16.45 — Ainas no baleta. 17.00 — Agrorūpnieciskais komplekss: darbi un cilvēki. 18.00 — Ziņas. 18.15 — Estrādes koncerts. 19.00 — Lietuvas televīzijas videofilma. 20.00 — «Panorāma». 20.30 — Dienas ziņas (krievu val.). 20.35 — «Labu nakti, mazuļi!». 21.00 — «Laiks». 21.40 — Jaunatnes viktorīna. 23.10 — Ziņas.

Saņem, labā zemes māte,
Vienu sirmu māmulīti,
Apsedz viņu silti, silti
Savām smilšu velēnām.
(T. dz.)

Es sila dziesmu lieku tev
uz krūtīm,
Lai zemes gaisma līdzi zemē iet.
Cik smagi ziedi! Cik tos noliikt
grūtīl
Vēl tikai dienasvids. Bet saule
riet.
(A. Vējāns)

Dziļās sērās paziņojam, ka mirusi mūsu darbiniece

HELĒNA MIČULE

(dz. 1942. g. 27. septembrī).

Izvadīšana pēdējā gaitā notiks no fabrikas kluba 6. novembrī plkst. 15.00.

Līvānu stikla fabrikas administrācija, arodkomiteja, noliktavu kolektīvs, transporta iecirknis

Manas dzimtenes silos vēji dzied
Vēl skumju un pelēku dziesmu.
Manas dzimtenes silos saule zied
Ar smagu un zeltainu liesmu.
(J. Grots)

Izsakām dziļu līdzjūtību VIDVUDA SULAIŅA piederīgajiem, viņu uz kapu kalniņu izvadot.

Kolhoza «Dzintars» kolektīvs

Tas maigums, māt, man dzīvē
spēku deva,
Tu mīlestībā prati katru darbu
veikt.
(J. Osmanis)

Izsakām dziļu līdzjūtību Adrijai Sparānei sakarā ar MĀTES nāvi.

Preiļu vakarskolas skolotāji

Atvadu brīdī esam kopā ar Māru Balceri, MĀTI smiltājā izvadot.

Līvānu stikla fabrikas kolektīvs

Laikraksts «Ļeņina Karogs» iznāk otrdienās, ceturtdienās, sestdienās latviešu un krievu val.

«Ленина Карогс» («Ленинское знамя»). Газета Прейльского районного комитета Коммунистической партии Латвии и районного Совета народных депутатов на латышском языке. г. Прейли, Латв. ССР. Издательство «Звайгзне», г. Рига, ул. М. Горького, 105.

REDAKCIJAS ADRESE: 228250, Preiļos, Komjaunatnes ielā 1.
TĀLRUŅI: redaktors — 22059, redaktora vietnieki — 22154, sekretariāts — 21769, agrorūpnieciskā kompleksa, kultūras un sporta nodaļas — 21759, partijas dzīves, skolu un vēstuļu nodaļas — 21996, vietējo padomju darba, rūpniecības un celtniecības nodaļas — 21985, grāmatvedība, uzziņas par sludinājumiem — 22305.

Tir. 13 946 eks. (latv. val. 9939 eks., krievu val. 4007 eks.).
1. nos. iespiedloksne. Ofsetiespiedums.
Laikraksts iespiests Latvijas PSR Valsts izdevniecību, poligrāfijas un grāmatu tirdzniecības lietu komitejas Daugavpils tipogrāfijā 228400, Daugavpilī, Valkas ielā 1.
Indekss 68169.
Pas. 1502.