VISU ZEMJU PROLETĀRIEŠI, SAVIENOJIETIES!

ĻENINA KAROGS

LATVIJAS KOMUNISTISKĀS PARTIJAS PREIĻU RAJONA KOMITEJAS UN PREIĻU RAJONA TAUTAS DEPUTĀTU PADOMES LAIKRAKSTS

IZNĀK KOPŠ 1950. GADA 29. MARTĀ

Nr. 64 (5756)

31. MAIJS OTRDIENA, 1988. GADS

Maksā 3 kap.

Sacensības uzvarētāji

Latvijas KP Centrālā Komiteja, republikas Ministru Padome, Latvijas Republikāniskā arodbiedrību padome un Latvijas ĻKJS Centrālā Komiteja izskatījušas rezultātus, ko 1987. gadā devusi republikāniskā sociālistiskā sacensība par divpadsmitās piecgades uzdevumu sekmīgu izpildi, kura norit ar devīzi «Augstu kvalitāti katrā darba vietā!»

Otrā vieta rajona pakļautības pilsētu un pilsētciematu sacensībā piešķirta Preiļu pilsētai.

Otrā vieta ciemu padomju republikāniskajā sacensībā piešķirta Preiļu ciema Tautas deputātu padomei.

Lēmumā par republikāniskās sociālistiskās sacensības rezultātiem atzīmēta Jersikas ciema Tautas deputātu padomes aktīvā līdzdalība tās norisē.

Latvijas KP Centrālās Komitejas plēnums

1988. gada 28. maijā Rīgā notika Latvijas Komunistiskās partijas Centrālās Komitejas plēnums, kas bija veltīts partijas XIX Vissavienības konferences delegātu vēlēšanām.

Šajā jautājumā runāja Latvijas Komunistiskās partijas CK pirmais sekretārs B. PUGO.

Īstenojot PSKP CK 1987. gada jūnija Plēnuma lēmumus, republikā aktīvi noritēja delegātu kandidātu izvirzīšana. Atklātās partijas sapulcēs, ņemot vērā darba kolektīvu domas, tika nosaukti apmēram 400 delegātu kandidāti. No tiem partijas komiteju biroji atbalstīja 116 kandidātus. Latvijas Komunistiskās partijas CK birojs prasīgi un principiāli apsprieda partijas komiteju izvirzītās kandidatūras un iesniedza plēnumam izskatīšanai savus priekšlikumus. Pēc personālās apspriešanas, kurā piedalījās 75 plēnuma dalībnieki, un aizklātas balsošanas, ņemot vērā noteikto pārstāvniecības normu, uz partijas XIX Vissavienības konferenci ievēlēti 53 delegāti.

Plēnuma darbā piedalījās PSKP CK loceklis, PSKP CK starptautiskās nodaļas vadītāja pirmais vietnieks G. Korņijenko, PSKP CK loceklis, PSRS Valsts ārzemju tūrisma komitejas priekšsēdētājs V. Pavlovs, PSKP Centrālās revīzijas komisijas loceklis, sauszemes karaspēka virspavēlnieka pirmais vietnieks armijas ģenerālis S. Postņikovs un PSKP CK partijas organizatoriskā darba nodaļas instruktors A. Lagno.

LATINFORM

Latvijas Komunistiskās partijas Centrālās Komitejas plēnumā par Latvijas republikāniskās partijas organizācijas delegāti PSKP XIX Vissavienības konferencei ievēlēta arī Preiļu rajona Stabulnieku ciema Tautas deputātu padomes priekšsēdētāja MONIKA LITAUNIECE.

„Mans priekšlikums konferencei"

Piektdien centrālā un republikas prese publicēja PSKP Centrālās Komitejas tēzes partijas XIX Vissavienības konferencei. Sākusies šī dokumenta apspriešana. Laikraksta «Ļenina Karogs» redakcija šajā sakarībā plāno tuvākajos numuros atklāt rubriku «Mans priekšlikums konferencei». Aicinām rajona komunistus, darbaļaudis izteikt savas domas un priekšlikumus.

Kā jūs vērtējat kopš PSKP XXVII kongresa aizvadīto laikaposmu? Kādas, jūsuprāt, pozitīvas izmaiņas parādījušās partijas un sabiedrības dzīvē, kādi jautājumi tiek risināti gausi vai netiek risināti nemaz? Kādas problēmas pēc jūsu domām jāizvirza partijas XIX Vissavienības konferences uzmanības priekšplānā?

Jūsu viedokļus un ierosinājumus publicēsim laikrakstā, darīsim zināmus attiecīgajiem partijas organiem.

SAGAIDOT PSKP XIX VISSAVIENĪBAS KONFERENCI

Vajadzīgas izmaiņas

Katrs komunists, kā arī visi padomju darbaļaudis no PSKP XIX Vissavienības konferences gaida partijas darba analīzi, partijas dzīves tālāku demokratizāciju. Tas ir pilnīgi loģiski, jo pārkārtošanās procesā, kas notiek visā valstī, arī partijas darbā nepieciešamas zināmas izmaiņas.

Nu jau ilgāku laiku strādāju par partijas organizācijas atbrīvoto sekretāri. Gribu izteikt savu viedokli dažos jautājumos.

Pirmkārt. Domāju, ka būtu vairāk labuma, ja samazinātu rajona komiteju instruktoru skaitu, bet lielās partijas organizācijas nodrošinātu ar atbrīvotajiem sekretāriem. Lai cik universāls arī nebūtu instruktors, viņš pa lielākai daļai nav vienas vai otras nozares speciālists un ir tālu no reālās dzīves.

Otrkārt. Domāju, nekā nedod pašreizējā kadru apstiprināšanas kārtība partijas komitejā, ja vadošo darbinieku darbā nozīmējusi augstākstāvoša organizācija jeb viņš ievēlēts kolektīva sapulcē. Tad apstiprināšana partijas komitejā ir tīri formāla lieta.

Treškārt. Mēs savā organizācijā tā īsti neesam izjutuši arī partijas grupu nepieciešamību. Saskaņā ar pašreizējiem PSKP Statūtiem pirmorganizācijās partijas sapulces sasaucamas vienu reizi mēnesī. Tā tas arī notiek. Kāda gan vēl vajadzība sasaukt atsevišķi partijas grupu sapulces? Partijas darba organizators varbūt varētu būt katrā iecirknī. Viņš varētu palīdzēt biroja darbā, bet sapulces grupās un to uzskaite, manuprāt, ir liekas.

Ceturtkārt. Tos vēstures faktus, kas šodien tiek publicēti, kādreiz turēja lielā slepenībā, radot lielu neapmierinātību tautas vidū. Ja mēs gribam panākt tautas uzticību un atbalstu, nekādi noslēpumi mums nedrīkstētu būt. Sarunai jārit atklāti un patiesi.

R. LAZDĀNE,

Preiļu 21. pārvietojamās mehanizētās kolonnas partijas biroja sekretāre

Visa kolektīva nopelns

Aglonas padomju saimniecības pīļu fermas kolektīvs, apspriedis savas iespējas, par godu PSKP XIX Vissavienības konferencei uzņēmās paaugstinātas sociālistiskās saistības putnu gaļas ražošanā un pārdošanā valstij.

Valsts pasūtījums 1988. gada pirmajā pusgadā — saražot un piegādāt valstij 470 tonnas putnu gaļas. Darba kolektīvs, kuru ilgus gadus vada brigadiere, Sociālistiskā Darba Varone Monika Rivare, vienmēr atrod rezerves, neizmantotas iespējas. Aprēķini rāda, ka līdz 1. jūnijam valstij jau būs pārdots 480 tonnu putnu gaļas, līdz PSKP XIX Vissavienības konferences atklāšanas dienai — 615 tonnas. Pusgada valsts pasūtījums putnu gaļas pārdošanā valstij tiks pārsniegts par 145 tonnām. Tas būs fermas ceha partijas pirmorganizācijas komunistu un visu strādājošo reāls panākums par godu mūsu valsts komunistu forumam.

Panākumu pamatā ir visa pīļu fermas kolektīva nopelns, visu dienestu apzīnīga, saimnieciska attieksme uzticēto pienākumu veikšanā. Te jāmin inkubatora kolektīvs, kuru vada komunists Roberts Spalva. Apzinīgi savus pienākumus veic komuniste Feodosija Tarvite un Helēna Valaine.

Ja pīlēni neslimo un neiet bojā, tad tas ir ceha partijas pirmorganizācijas sekretāra Vitolda Konuševska vadītā veterinārā dienesta nopelns. Pīlēnu savlaicīgu vakcinēšanu veic veterinārā ārste Anita Ploniša — kopā ar saviem mazajiem palīgiem no Aglonas internātskolas.

Darbi labi sokas «Laukezera» nobarojamo pīļu novietnes kolektīvam, kuru vada vecākais pīļkopējs Viktors Bartušs. Apzinīgi savus pienākumus veic šīs novietnes pīļkopējas — operatores Vera Zaharenko un Monika Jaudzema.

P. VAIVODS,

Aglonas padomju saimniecības partijas pirmorganizācijas sekretārs

RAJONS DIENU RITUMĀ

Apbalvojumi propagandistiem

Par ilggadēju un aktīvu darbu marksisma-ļeņinisma zināšanu un PSKP politikas propagandā apbalvoti vairāki mūsu rajona labākie propagandisti.

Ar Ļeņina Goda rakstu apbalvota Līvānu 2. vidusskolas skolotāja, partijas politiskās izglītības sistēmas propagandiste Ņina Pomazanska.

Galda medala piešķirta kolhozagrofirmas «Krasnij Oktjabrj» ekonomiskās un plānošanas nodaļas priekšniekam, ekonomiskās izglītības sistēmas propagandistam Anatolijam Sabanskim.

Republikas labāko propagandistu Goda plāksnē tiks ievietota rajona agrorūpnieciskās apvienības vietnieka ekonomikas un plānošanas jautājumos, ekonomiskās izglītības padomes priekšsēdētāja Ivana Jeršova ģimetne.

Sakari nostiprinās

Jau vairāk nekā trīs gadus turpinās sadarbība starp Līvānu stikla fabriku un rietumvācu tirdzniecības firmu «Vilfrīds Posts». Šogad līvānieši, rēķinot vairumtirdzniecības cenās, nosūtīs uz VFR stikla izstrādājumus par 23 tūkstošiem rubļu.

Fabrikā jau sākusies komplektu «Rudens» un «Pīlādzis» ražošana. Tos paredzēts eksportēt uz Rietumvāciju.

Nesen VFR firmas pārstāvji apmeklēja stikla fabriku. Aplūkojuši ražošanas muzeju un izstrādājumu sortimenta kabinetu, viņi augsti novērtēja fabrikas mākslinieku radošos meklējumus, kā arī viņu ideju realizēšanu ražošanā. Ārzemju viesi izteica domu, ka Līvānu stikla fabrika valsts radniecīgo uzņēmumu vidū ieņem īpašu vietu.

Apmeklējot mūsu rajona uzņēmumu, rietumvācu firmas darbinieki ieguva viņus interesējošo informāciju, tā teikt, no pirmavotiem: tuvāk iepazina jaunākās izstrādnes, palūdza aizsūtīt viņiem nākamās produkcijas paraugus. Bet tas nozīmē — lietišķā sadarbība kļūs vēl ciešāka.

I. IVANOVA

Ziedi — strēlniekiem

1917. gada 17. (30.) maijs kļuva par atskaites punktu ilgam un varonības pilnam latviešu sarkano strēlnieku — Oktobra gvardes — ceļam uz nemirstību. Atzīmējot 71. gadadienu, kopš strēlnieku pulki nostājās zem Ļenina karoga. Preiļu vēstures un lietišķās mākslas muzeja darbinieki apmeklēja mūsu rajonā dzīvojošos sirmos revolūcijas cīnītājus.

Viņu palicis pavisam maz — tikai četri. Viktors Vucāns, Jānis Gorskis, Pēteris Daugavietis un Jānis Skrūders—Prikulis. Apsveicot bijušos latviešu sarkanos strēlniekus, muzeja darbinieki viniem pasniedza krāšņus ziedus, Pieminas adreses, teica siltus pateicības vārdus.

Par to, kas notika 1917. gada 17. (30.) maijā, stāsta rajona bibliotēkās izveidotās literatūras izstādes, kurās savāktie materiāli mūs vēlreiz tuvina latviešu sarkano strēlnieku fenomenam un palīdz apjaust viņu nepārvērtējamo lomu Padomju valsts vēsturē.

V. RADIS

Pasniegts ceļojošais Sarkanais karogs

27. maijā Aglonas padomju saimniecībai par šī gada 1. ceturksnī izcīnīto uzvaru republikāniskajā sociālistiskajā sacensībā, par augstiem rezultātiem piena un gaļas ražošanā republikas 4. zonā svinīgi tika pasniegts Latvijas PSR Ministru Padomes un Latvijas Republikāniskās Arodbiedrību Padomes ceļojošais Sarkanais karogs.

To pasniegt bija ieradušies partijas rajona komitejas sekretāre I. Jansone un rajona agrorūpnieciskās apvienības priekšsēdētājs V. Korotkovs.

Svinīgo pasākumu atklāja padomju saimniecības «Aglona» partijas pirmorganizācijas sekretārs P. Vaivods. Sakarā ar godpilno uzvaru saimniecības darbaļaudis sveica un turpmākus darba panākumus vēlēja V. Korotkovs. Pēc karoga saņemšanas atbildes runu teica padomju saimniecības direktors N. Ivanovs.

Sai pašā reizē padomju saimniecības ļaudis vērtēja arī pavasara sējas veikumu. Labākie darba darītāji saņēma Goda rakstus, naudas prēmijas un piemiņas veltes.

Darba darītājus ar dziesmām un dejām priecēja Aglonas vidusskolas deju kolektīvi un Aglonas kultūras nama folkloras ansamblis.

B. MIKĀNE

LAUKU DARBU RITMI

Klāt siena laiks

PIETUROTIES sausam un siltam laikam, strauji attīstās zāle. Tiesa, tā ļoti maz cero, tāpēc ražība pagaidām ir mazāka nekā iepriekšējā gadā. Un tomēr ar katru dienu arvien tuvāk nāk siena laiks. Lai sekmīgi izpildītu lopkopības produkcijas ieguves uzdevumus 1988. — 1989. gada ziemas periodā, rajona saimniecībās šovasar jāsaražo 62500 tonnu barības vienību rupjās un sulīgās lopbarības veidā jeb 20 centneri barības vienību, rēķinot uz katru liellopa vienību.

Sogad īpaša uzmanība jāpievērš lopbarības kvalitātes uzlabošanai, sabalansētībai olbaltumvielu, cukura, karotīna un citu komponentu ziņā. Katrā saimniecībā jāievieš lopbarības sagatavošanas un uzglabāšanas progresīvās tehnoloģijas.

Nozīmīgākā lopbarības kultūra ir daudzgadīgās zāles tīrumos un pļavās. No tām liellopu barošanai jāsagatavo apmēram 60 procenti barības vienību un olbaltumvielu. Lai to panāktu, lopbarības sagatavošana jāorganizē atbilstoši trim zāļu attīstības fāzēm.

Pirmā — zālē sausnas ir mazāk par 20 procentiem. Mūsu zonā šī fāze iestājas jūnija pirmajā ceturksnī. Šinī laikā jānopļauj agrā āboliņa sēklu lauki (sēklu ieguvei no otrā pļāvuma), neizmantotā zāle ganību aplokos, kamolzāles tīrumi u. c. No ievāktās zāles var gatavot mākslīgi kaltēto lopbarību vai arī zāle jākonservē. Ķīmiskie konservanti jaunajā zālē veicina pienskābes baktēriju darbību, novērš nevēlamo baktēriju attīstību, uzlabo ieskābētajā masā sausnas un kopproteīna saglabāšanos. Ķīmisko konservantu ir pietiekami. Tie uzkrājušies rajona saimniecībās, tos var iegādāties arī tirdzniecības bāzē «Agroķīmija» (Viher lious, Viher farmi, benzoskābe, esteris —3A). Agroķīmiskajam un inženiertehniskajam dienestam, precīzi ievērojot pielietošanas tehnoloģiju, konservanti plaši jāizmanto kvalitatīvas lopbarības sarūpei.

Otrā fāze iestājas, kad sausnas saturs zālē ir 20 — 25 procenti. Zāle jāturpina konservēt ar jau minētajiem konservantiem un bioloģiskajiem ieraugiem. Tas ir labākais laiks skābsiena gatavošanai, tikai īpaša uzmanība jāpievērš nopļautās zāles mitruma izlīdzināšanai ar ārdīšanas paņēmienu. Ja zālē pārsvarā ir tauriņziedi, derētu padomāt par tā sauktās vītskābbarības gatavošanu, lai, zāli smalcinot īstam skābsienam, tajā nezaudētu vērtīgās āboliņa lapiņas. Ja ir ventilējami šķūņi ar uzsildītu gaisu, jāgatavo vitamīnsiens.

Trešā fāze iestājas, kad sausna zālē pārsniedz 25 procentus. Tas notiek jūnija pēdējā dekādē un turpinās līdz jūlija otrajai dekādei, kad zālāji zied. Šis ir labākais laiks siena gatavošanai. Tāpēc uzdevuma izpildei jāmobilizē visi tehniskie un darbaspēka resursi. Gan ķīpās savāktais, gan vaļējais siens obligāti jāventilē ar piespiedu gaisa plūsmu, jo standarts pieļauj tikai 17 procentu lielu mitrumu.

Visa zāles lopbarība jāsagatavo optimālajās augu veģetācijas fāzēs. Nedrīkst aizmirst, ka zāles ziedēšanas beigu posmā barības vielu saturs tajā samazinās par 25—45 procentiem, bet sagremojamais proteīns — par 30 — 35 procentiem. Turklāt strauji pasliktinās barības sagremojamība.

Tātad zāles pirmais pļāvums jāveic 20 — 25 dienās. Tikai tad būs zināma garantija, ka sagatavosim kvalitatīvu lopbarību. Radīsies arī iespēja papildināt tās krājumus no otrā pļāvuma. Gribu atgādināt, ka īpaša uzmanība jāveltī pļaušanas kvalitātei, zāle jāpļauj 5 — 6 centimetru augstumā, **pļaušanu uzsākot no lauka vidus.** Lai saglabātu karotīna daudzumu un paātrinātu zāles savākšanu, lietderīgi zāli pļaut ja ne naktīs, tad rīta agrajās stundās noteikti.

Secinājums — zāle jāsāk pļaut agrās vegetācijas fāzē, jāgatavo visu veidu lopbarība, kādu atļauj klimatiskie apstākļi un kuras lopbarības ražošanā saimniecībā uzkrāta lielāka pieredze. Lai galarezultātā iegūtu ne tikai tonnas, bet gan saražotu nepieciešamo daudzumu barības vienību: sagremojamā proteīna, cukura un citu komponentu. Tos satur tikai kvalitatīva lopbarība.

Pirms dažām dienām saimniecību galvenajiem agronomiem bija organizēts seminārs par lopbarības sagatavošanu. Rajona agrorūpnieciskās apvienības atbildīgie speciālisti divu dienu laikā tikās ar saimniecību vadītājiem, galvenajiem agronomiem, inženieriem un ekonomistiem, lai kopīgi pārrunātu lopbarības gatavošanas tehnoloģiju, materiāli tehniskās bāzes gatavību, sniegtu nepieciešamo palīdzību. Ekonomisti informēja par darba organizācijas jaunajām formām, par morālajiem un materiālajiem stimuliem, kurus plānots pielietot sezonas laikā.

Vislielākās rūpes sagādā aktīvās ventilācijas ierīkošana lopbarības šķūņos atbilstoši ugunsdrošības prasībām: ventilatoru pieslēgšanai nepieciešams ļoti daudz elektrokabeļa. Nepietiek skābsiena tranšeju, jo esošās savu laiku jau nokalpojušas, bet par jaunu celtniecību līdz šim gadam domāts maz. Gatavojot lopbarību uz lauka (kurgānos), viena trešdaļa tās iet zudumā.

Rajonā lielāka uzmanība jāveltī pirmrindas pieredzes izmantošanai, sevišķi — lai mehanizētu roku darbu siena gatavošanā. Piemēram, daudzas saimniecības vaļēja siena gatavošanai nepielieto no Polijas saņemamos pneimotransportierus, zāles savākšanai izmantojot savācējpiekabes T-050 un «Sigulda». Netiek likta lietā liela tilpuma savācējpiekabe PJM-50; 30; 20, ko uzmontē uz mēslu ārdītāja rāmja. Daudzās saimniecībās nav transportieru siena ķīpu pacelšanai uz panta. Ne mazums jāveic siena pļāvēju sakārtošanā, sevišķi — Suvorova kolhozā.

Daudzas saimniecības aizmirsušas laikus pieteikt vēdināšanas iekārtas KVS-16. Daudzviet rūsē vālu apgriezēji E-316 (VDR), nepietiekamu palīdzību to pārkārtošanai, lai varētu izmantot kopā ar traktoru, sniedz «Lauktehnikas» rajona apvienība (piemēram, Raiņa kolhozam). Gandrīz katrā saimniecībā grābekļiem ārdītājiem «Jula» trūkst atbalstritenīšu. E grupas baļgājējmašīnām trūkst akumulatoru.

Sakarā ar labvēlīgajiem klimatiskajiem apstākļiem pēc pavasara sējas radies starplaiks, kas ikvienā saimniecībā jāizmanto racionāli: novēršot trūkumus, pārdomājot darba organizāciju atbildīgajā lopbarības ražošanas cēlienā.

J. KIVLENIEKS,

rajona agrorūpnieciskās apvienības galvenais agronoms

1. jūnijs — Starptautiskā bērnu aizsardzības diena

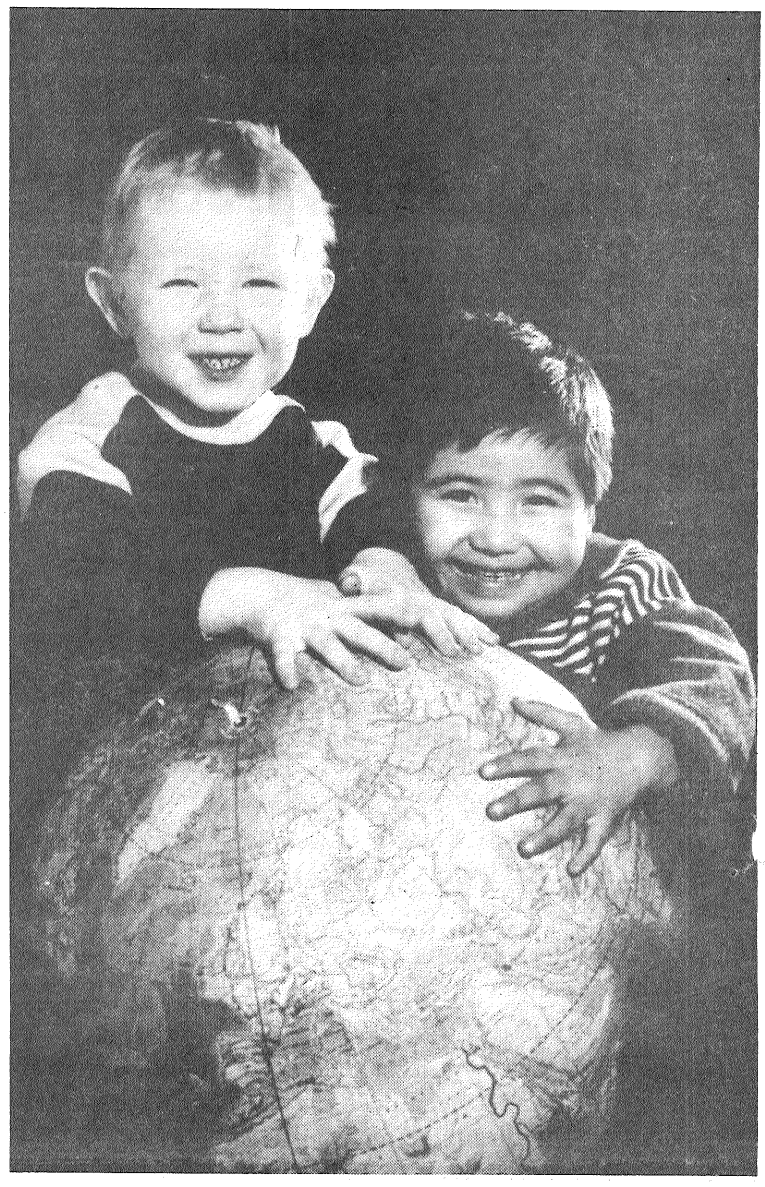

Zemeslodi — bērniem!

TASS fotohronika

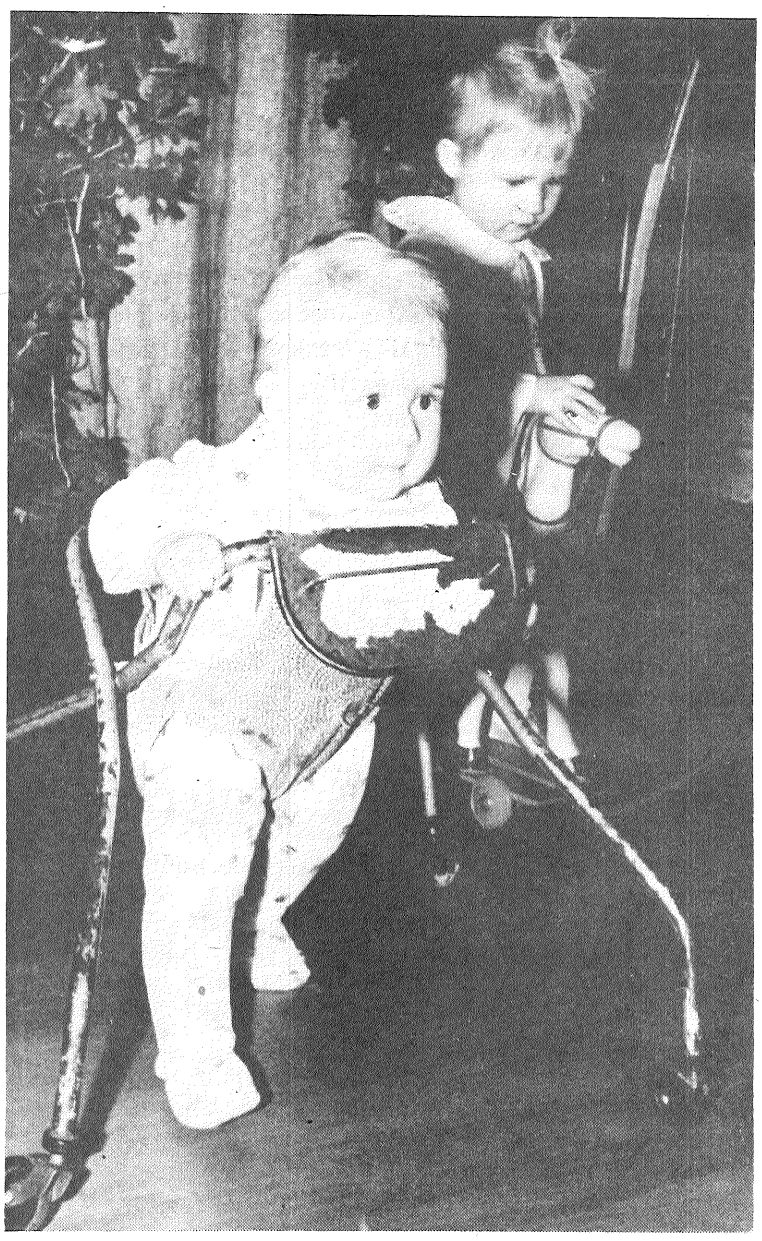

Pirmie soļi.

K. GAILUMA foto

Lietderīgs izbraukums

Kā rajona laikraksts jau ziņoja, rūpniecības un apkalpojošās sfēras uzņēmumu, celtniecības organizāciju un lauku saimniecību partijas pirmorganizāciju sekretāri nesen pabija pie mūsu sociālistiskās sacensības partneriem Rēzeknes rajonā, kur izbraukuma seminārā tuvāk iepazīnāmies ar kaimiņu pieredzi partijas darba organizēšanā.

Vispirms mums notika saruna partijas Rēzeknes rajona komitejā ar pirmo sekretāru Petkeviču. Iepazīnāmies, kā partijas komitejas aparāta darbinieki, partijas pirmorganizāciju sekretāri strādā pārkārtošanās apstākļos. Rēzekneši samazinājuši visa veida sanāksmju skaitu, biežāk taqad praktizē biroja izbraukuma sēdes, kā arī citu jautājumu risināšanu uz vietām. Ne mazums vērtīga uzzinājām arī par to, kā te risina kadru, celtniecības saimnieciskā kārtā, sociālās un kultūras attīstības problēmas.

Pēc tam kopā ar partijas Rēzeknes rajona komitejas organizatoriskā darba un lauksaimniecības nodaļu vadītājiem apmeklējām kolhozu «Ļenina karogs» un A. Matrosova kolhozu. Ļoti vērtīga bija tikšanās ar kolhoza «Ļenina karogs» valdes priekšsēdētāju Kubecki un partijas pirmorganizācijas sekretāri Čauni.

Atpakaļceļā no Rēzeknes visi partijas pirmorganizāciju sekretāri, apspriežot redzēto un dzirdēto, bija vienisprātis: tādi izbraukuma semināri un pieredzes apmaiņa ir ļoti lietderīgi, un tie jāpraktizē biežāk.

J. KĻAVINSKA,

K. Marksa kolhoza partijas pirmorganizācijas sekretāre

REPLIKA

Ak, šis serviss...

Preiļu universālveikalā pie ieejas trikotāžas un gatavo apģērbu sekcijā mani apstādināja:

— Sieviete, paņemiet groziņu!

«Sieviete» — nu labi, pie šīs mulķīgās uzrunas esam jau pieraduši. Bet kāpēc man jāņem groziņš?

— Tā vajag, — paskaidroja simpātiska pārdevēja un piebilda:

— Ne mēs to izdomājušas.

— Bet groziņš man tikai traucēs, — centos izskaidrot, kāpēc negribu sevi apgrūtināt ar šo pircējam neizdevīgo taru.

Meitene atbildes vietā paraustīja plecus, taču ņemt groziņu vairāk neuzspieda.

Nodalā cilvēku nebija daudz, taču vienalga, ejot starp gatavo apģērbu stendiem, pircējas ar metāla groziņiem uzgrūdās cita citai. Ja gribējās apskatīt iepatikušos preci, nācās groziņus likt uz grīdas. Ievēroju, ka lielākajai daļai pircēju tie ir tukši. Turklāt neviens arī nepirka vairāk par vienu mantu. Starp citu, likt groziņā kleitu, kur nu vēl mēteli, pircējam ir pavisam neērti. Vieglāk šādu preci nest rokā.

Šos apsvērumus izteicu pārdevējām. Taču viņas palika pie savas:

— Ir Tirdzniecības ministrijas instrukcija (atkal — instrukcija!), un mēs nedrīkstam to pārkāpt. Ja jums ir pretenzijas, rakstiet sūdzību.

— Negribu rakstīt sūdzību. Ne jau sūdzība ir galvenais. Vai tad jūsu pienākums nav darīt visu, lai pircējam nerastos nekādas neērtības? Viņa labā arī nepārdomātu instrukciju atcelt nav liegts. Tā teikt, pēc vietējās iniciatīvas...

— Ko nu mēs varam? — meitenes nepadevās. — Mums neviens jau nejautā...

Jā, vieglāk taču pienākumus izpildīt mehāniski, nevis paskatīties uz tiem radoši. Esmu pārliecināta, ka šīs meitenes no universālveikala ir centīgas un apzinīgas darbinieces.

Kāpēc, piemēram, neatvieglot pircējiem pieeju pie precēm? 48. izmēra stendā kleitas, blūzītes, svārki, halāti uzkarināti tik lielā daudzumā, ka manta, kuru gribi apskatīt, burtiski ar spēku jāizrauj no kopējās apģērbu masas. Bet pēc tam, ja negribi pirkt, tādā pašā veidā jādabū savā vietā. Vai tiešām jāuzkariņa viss, kas ir noliktavā? Un kāds labums no tā, ka blakus uzkarinātas vairākas viena modeļa kleitas? Pilnīgi pietiktu ar vienu. Nopirka — uzkariniet nākamo! Varbūt tādējādi arī labāk varēs zināt, pēc kuras preces ir pieprasījums un kurai precei pircēji paiet garām.

Vārdu sakot, ja labi padomātu un pameklētu, pircēju apkalpošanas kultūru varētu paaugstināt.

N. ROMANOVICA

TAUTAS KONTROLES LAPPUSE

№ 3 (76)

UZMANĪBU: BEZSAIMNIECISKUMS

Kolhozs norakstīs zaudējumus...

Kolhoza «Dzintars» traktorists K. veica darbus, kuru izpildīšanai saskaņā ar normu paredzēti 8 512 litri dīzeļdegvielas. Mehanizators izlietoja tikai 3 245 litrus, ekonomija — 5 267 litri! Ne mazākus «panākumus» degvielas taupīšanā guva viņa darbabiedri. Turpretī mehanizators . normā paredzēto 9 545 litru vietā izlietoja 12 514 litrus dīzeļdegvielas. No viņa tikai mazliet atpalika mehanizators L.

Katram — savu? Vienus, spriežot pēc nupat minētā, vajadzēja prēmēt, otrus — sodīt. Taču, rezumējot aizvadītā gada rezultātus, prēmiju nevienam neizmaksāja un pie atbildības arī nevienu nesauca. Vārdu sakot, pieļāva, ka ceļazīmēs var būt neizpildīto darbu pierakstījumi. Bet tas kļuva iespējams tāpēc, ka nebija kontroles un neanalizēja degvielas izmantošanu. Neviens tā arī nespēja paskaidrot, kādā veidā ietaupīti 6 112 litri benzīna un 64 616 litri dīzeļdegvielas, kādā veidā pārtērēti attiecīgi 9 314 un 34 477 litri. No kā prasīt atbildību?

Starp citu, «Dzintarā» neprot un negribēja to darīt. Sak, gan jau kolhozs norakstīs... Tā tas arī bija. Piemēram, pagājušā gada decembrī kolhoza valde saimniecības zaudējumos norakstīja 4 271 rubli (tik daudz bija pārmaksāts par darbu lopbarības sagatavošanā).

Lopu krišana pagājušajā gadā kolhozam sagādāja 20 080 rubļu lielu zaudējumu, bet no vainīgajiem piedzīti tikai 767 rubļi. Radītos zaudējumus nesteidzas segt slaucēja V. Mačulāne, kuras vainas dēļ nobeigušies divi teliņi, gans J. Anifonovs, kura paviršības dēļ ganāmpulks nobradāja linu lauku. Nesteidzas tāpēc, ka kolhoza valdes lēmums pieņemts gan, taču to īstenot aizmirsuši.

Atsevišķi jārunā par celtniecību. Jau 1986. gadā tautas kontroles rajona komiteja darbu vadītājam D. Sudņikam izdarīja naudas uzrēķinu par nepietiekamu celtniecības un remontdarbu uzraudzīšanu, par naudas līdzekļu nelikumīgu izlietošanu. 1987. gadā — atkal pārkāpumi (starp citu, arī kolhoza vadības un rajona agrorūpnieciskās apvienības speciālistu vainas dēļ).

Vārdu sakot, kolhozā «Dzintars» nav īstas kārtības materiālo resursu izmantošanā. Rodas pamatots jautājums: «Bet ko tad dara tautas kontroles grupa?» Jo kam gan citam, ja ne tautas kontrolieriem jārūpējas par taupīgu saimniekošanu. Konstatēts, ka ne vienmēr tiek atklāti trūkumu cēloņi un vainīgie, pārbaužu materiāli un to rezultāti nenonāk atklātībā. Atbildīgās amatpersonas, kuru vainas dēļ pieļauts bezsaimnieciskums, nesniedz paskaidrojumus, trūkumus savlaicīgi nenovērš.

To var attiecināt arī uz rajona agrorūpnieciskās apvienības darbiniekiem, kuri pat necenšas pārbaudīt, kā kolhoza valde novērš trūkumus, kurus atklāja kompleksā revīzija, pārbaudot saimniecisko un finansu darbību 1987. gadā.

Pirms jautājumu par materiālo resursu ekonomijas režīma ievērošanu kolhozā «Dzintars» apspriest tautas kontroles rajona komitejas sēdē, pārbaudes rezultātus izskatīja saimniecības partijas biroja locekļu, galveno speciālistu, iecirkņu priekšnieku un kolhoza valdes locekļu sanāksmē. Runātāji atzina, ka kolhozā nepietiekami uzmanības pievērš materiālo resursu taupīšanai, pielauj pierakstījumus, neracionāli izmanto degvielu, ka ir citi pārkāpumi. Tautas kontroles komiteja uzdeva kolhoza priekšsēdētājam S. Malnačam novērst trūkumus, saukt vainīgos pie atbildības, kā arī izskatīt jautājumu par D. Sudņika atbilstību ieņemamajam amatam. Lai saimniecībā ieviestu kārtību, lielāka palīdzība gaidāma no rajona agrorūpnieciskās apvienības speciālistiem, kolhoza tautas kontroles grupas.

Bet kārtība ir nepieciešama. Jo sevišķi saimnieciskā aprēķina apstākļos, kad kā snogulī redzams, kādu efektu dod katrs ražošanā ieguldītais rublis.

I. KOROĻOVA

Avīze kritizēja. Kas paveikts?

„Kas traucē PMK kolektīvam?"

Ar šādu virsrakstu 20. februārī tika publicēts materiāls par Preiļu rajona tautas kontroles komitejas sēdi. Atbildi sniedz republikāniskās apvienības «Lauku celtnieks» priekšsēdētāja vietnieks I. Niedols:

«Pārbaudot uz vietas, konstatēts, ka minēto faktu virkne publikācijā atbilst taisnībai. Līvānu kūdras fabrikas 45 dzīvokļu mājas nodošana aizkavējās tāpēc, ka savlaicīgi netika izpildīti celtniecības un montāžas darbi 27 tūkstošu rubļu apjomā. Darbi paveikti un māja nodota.

Lai uzlabotu celtniecības un montāžas darbu kvalitāti un to kontroli, ir izveidots kvalitātes kontroles dienests, kuru vada inženieris L. Sidorovs. Janvārī darbā tika pieņemts inženieris-ģeodēzists A. Spūlis, kurš, pēc brigadieru domām, sevi ir apliecinājis kā zinošu inženieri un aktīvu darbinieku.

Tas ļauj mums domāt, ka Līvānu PMK vadība un kolektīvs šogad tiks galā ar paredzēto celtniecības un montāžas darbu apjomu un pievērsīs uzmanību kvalitātes jautājumiem».

PROBLĒMA GAIDA RISINĀJUMU

Kurš palīdzēs ezeram?

Vienā litrā notekūdeņu, kurus iepludina ezerā, skābekļa trūkums 56 reizes pārsniedz pieļaujamo normu. Turpretim sauso vielu tajos ir 6 reizes vairāk par pieļaujamo. Kas tik nenonāk Eikša ezerā, vienā no gleznainākajiem ezeriem Latgalē! Ezerā, kurš plaši pazīstams visā valstī, jo šeit notiek sacensības ūdensslēpošanā, uz kurām ierodas sportisti no visas Padomju Savienības. Un — vai tad ezers mums pašiem nav vajadzīgs?

Tautas kontroles rajona komiteja konstatēja, ka jau daudzus gadus Rīgas ceļu būvmateriālu kombināta 4. cehs un Preiļu starpsaimniecību celtniecības organizācijas dzelzsbetona konstrukciju cehs pārkāpj ūdeņu izmantošanas un aizsargāšanas normas un likumus. Ignorējot Latvijas PSR Ministru Padomes lēmumu par ūdenskrātuvju piekrastes joslu aizsardzību, ezera līcī uz mākslīgā grants uzbēruma uzcelta propāna un butāna noliktava un sūkņu stacija, kura darbojas arī pašlaik. Tādējādi izkropļota krasta līnija un dabas ainava. Daļa krasta izmantota par ražošanas atkritumu izgāztuvi. Pēc tam atkritumi aizstumti uz krūmājiem ezera krastā. Degvielas un smērvielu noliktava, kura izvietota 50 metru attālumā no ezera, nenodrošina naftas produktu uzglabāšanu, ir kļuvusi par ūdenskrātuves piesārņotāju. Nedarbojas attīrīšanas iekārtas.

Skiet, ka ne 4. cehs, ne arī SCO struktūrvienības vadību neinteresē tuvumā esošās ūdenskrātuves piesārņošanas problēmas, jo laboratoriski neviens nekontrolē, kādi ūdeņi ieplūst ezerā. Raksta sākumā minētos faktus atklāja Daugavpils zonālā Valsts ūdeņu aizsardzības inspekcija.

Var rasties jautājums: kur mēs visi bijām agrāk? Lūk, pārbaudes tika izdarītas vairākas reizes. Kopā ar rajona prokuratūru, Latvijas Dabas un piemineklu aizsardzības biedrības rajona nodaļu. Sastādīti priekšraksti atklāto trūkumu novēršanai. Taču abu cehu vadība tos nepildīja. Tika ignorēti arī rajona izpildkomitejas lēmumi, kaut gan kontrolēt to izpildi bija uzdots izpildkomitejas priekšsēdētāja pirmajam vietniekam V. Korotkovam. Diemžēl viņš nebija pietiekami prasīgs, visu atstāja pašplūsmā. Tikai pēc republikas Tautas kontroles komitejas iejaukšanās tika pārtraukta notekūdeņu ieplūdināšana ezerā no dzīvojamām mājām, daļēji sakārtoja piekrastes zonu.

Pasākumu plānā, kuru izstrādājusi republikas Autotransporta un šoseju ministrija, lai likvidētu Eikša ezera piesārņošanu, ir desmit punkti. Diemžēl, plāna realizēšana rit ļoti gausi.

Lai paātrinātu pasākumu realizēšanu, pēc tautas kontroles rajona komitejas iniciatīvas uz rajonu tika uzaicināta projektēšanas institūtu, apvienības «Latvijas autoceļi», ceļu būvmateriālu kombināta, Valsts ūdens aizsardzības inspekcijas atbildīgu darbinieku grupa. Sanāksmē piedalījās arī rajona vadītāji. Jautājumu apspriedā detalizēti, un visi klātesošie secināja, ka ezera piekrastes zonas ekoloģiskais stāvoklis kardināli jāuzlabo. Sakarā ar to, ka dzelzsbetona konstrukciju trūkuma dēļ nevar slēgt 4. cehu, izeja ir viena — vissīsākajā laikā izdarīt gan ceha, gan attīrīšanas iekārtu, gan ūdenstorņa un sūkņu stacijas rekonstrukciju. Projekts būs izstrādāts šī gada jūnijā. Bet tā realizēšana daudz būs atkarīga no mūsu SCO un citām organizācijām.

✦

Ņemot vērā sanāksmes rezultātus, tautas kontroles rajona komitejas kārtējā sēdē apspriedām Eikša ezera un Baškū sādžas turpmāko likteni. Komiteja starpsaimniecību celtniecības organizācijas priekšsēdētājam V. Haritonovam, 24. ceļu remontu un būvniecības pārvaldes priekšniekam I. Muzikantam un 4. ceha priekšniekam I. Pličam uzlika par pienākumu nekavējoties sākt pildīt rajona izpildkomitejas lēmumus un Valsts ūdeņu aizsardzības inspekcijas priekšrakstus, turklāt to veikt stingri noteiktajos termiņos. Darbus kontrolēt — tas ir V. Korotkova pienākums, un ceram, ka šoreiz rajona izpildkomitejas priekšsēdētāja vietnieks to veiks kā nākas. Labākam saimniekam savā teritorijā jābūt Rušonas ciema izpildkomitejai, arī jāpalīdz cehu administrācijām nodrošināt elementāru kārtību ciematā un ezera piekrastes zonā.

Klūdas jālabo. Citādi daba atriebsies. Kā tas ir noticis ar Kaspijas un Arāla jūrām, ar Baikālu. Vai tiešām gaidīsim, kamēr notiek nenoverāmais?

M. LOMAKINS,
tautas kontroles Preiļu rajona komitejas priekšsēdētājs

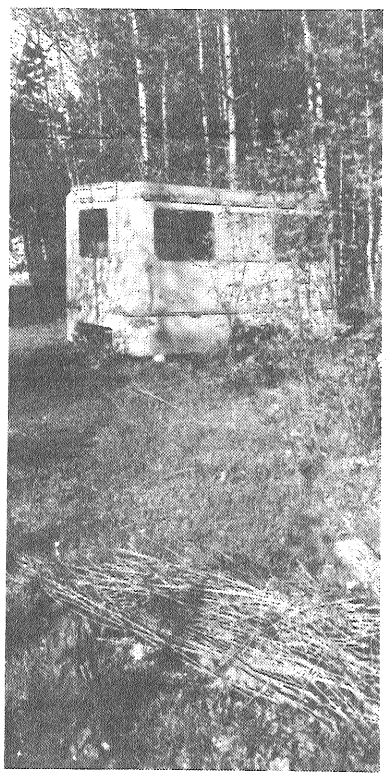

Foto apsūdz

Patvaļa jāizbeidz!

Rušonieši ne bez pamata ir nobažījušies par vasaras mājiņu (bieži vien tās ir parastas būdas) patvaļīgo celtniecību ciema teritorijā esošo ezeru krastos. Dažs varbūt iebildīs: sak, neviens jau nav vainīgs, ka ciemā tik daudz ūdenskrātuvju! Tomēr Rušonas ciema Tautas deputātu padomes izpildkomitejas priekšsēdētājs A. Soldāns ir citās domās — reiz par visām reizēm vasarnīcu celtniecībā pie ezeriem jāieved kārtība. Viņš paziņoja, ka drīz tiks izveidota kompetenta komisija (piedaloties tautas kontroles rajona komitejas pārstāvjiem), kura izlems, ko darīt ar patvaļīgi uzbūvētajām ēkām. Par komisijas darba rezultātiem, cerams, tuvāk varēsim pastāstīt vienā no turpmākajām tautas kontroles lappusēm.

Bet tagad — daži vārdi par vietām, kur patvaļīgā celtniecība īpaši sazēluši.

«Civilizācijas» vareniē soļi sevišķi izjūtami Eikša ezera austrumu krastā. Viss it kā būtu likumīgi: ir atļauja dibināt kooperatīvu, ir attiecīgi projekti. Taču no cilvēciskā viedokļa... Vai tiešām drīkst, lūk, tā nepārdomāti rīkoties ar zāģiem un cirvjiem?

Rušonas ezers. Sivirinka. Kāda no viensētām burtiski nokļuvusi apšaubāmas arhitektūras būvju «ielenkumā», kuras ir tā dēvētās vasarnīcas. Viena no šīm «vasarnīcām» — parasts autofurgons bez riteņiem. Divām citām elektrība pieslēgta tieši no stabiem. Vai ir elektroenerģijas patēriņa skaitītāji, tas vēl jānoskaidro. Ezera krastā — atkritumu kaudze...

Ceļā no Kastīres uz Kategrādi skatāma gleznainā Bicānu ezera ainava. Taču — kas tad tas? Jā, atkal būdas un furgoni. Kāds uzņēmīgs darbonis (varbūt — vesela organizācija) uzbūvējis šķūni tieši uz ūdens. Līdzīgs stāvoklis arī pie Gailīšu ezera.

Patiesām — komisijai darba netrūks.

ATTĒLOS:

pie Rušonas ezera (augšējais attēls),

uz Rušonas ezera (apakšā un pa kreisi),

Bicānu ezera krastā (apakšā pa labi).

J. ZANDES teksts un foto

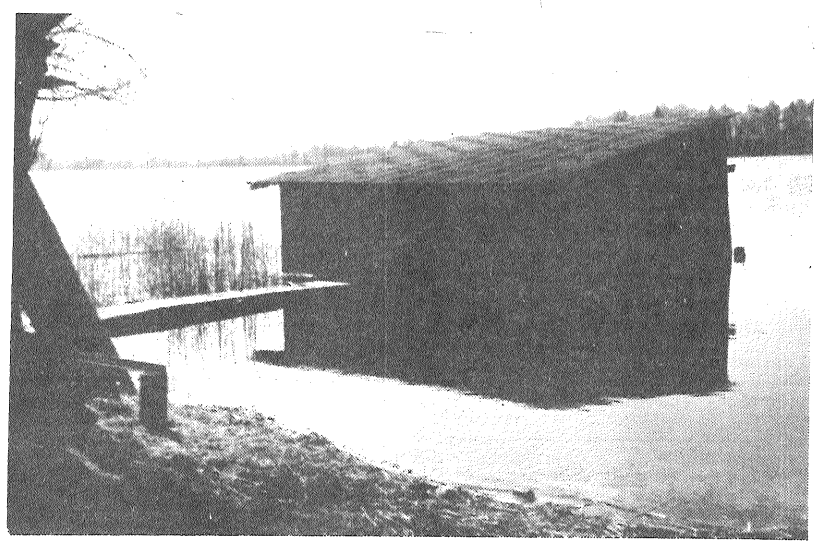

Pagātnes pieredze palīdz šodienai

ŠOGAD APRIT 70 GADU, KOPŠ IZVEIDOTS MŪSU VALSTS ARHĪVU DIENESTS.

Tūlīt pēc Lielās Oktobra sociālistiskās revolūcijas, izpildot V. I. Ļeņina norādījumus, tika veikti enerģiski pasākumi, lai saglabātu mūsu zemes tautu vēstures dokumentālās liecības. Par pamatu padomju arhīvu sistēmas izveidošanai kļuva V. I. Ļeņina parakstītais dekrēts «Par KPFSR arhīvu sistēmas reorganizāciju un centralizāciju» (KPFSR Tautas Komisāru Padome šo dokumentu izdeva 1918. gada 1. jūnijā.)

Minētais dekrēts bija sākums arhīvu sistēmas sociālistiskai organizēšanai. Pamatprincips — visas arhīvu lietas pakļautas valsts centralizētai pārvaldei. Kad izdeva dekrētu, tad sākās dažādu iestāžu arhīvu likvidēšana, bet dokumentus savā pārziņā ņēma Valsts vienotais arhīvu fonds. Te apkopoja dokumentus par mūsu zemes politisko, ekonomisko un kultūras dzīves vēsturi. Valsts vienotā arhīvu fonda uzdevums bija palīdzēt padomju iestādēm —lai pagātnes pieredzi varētu izmantot sociālistiskās valsts celtniecībā.

Visas arhīvu sistēmas vadīšanu un koordinēšanu uzdeva Galvenajai arhīvu lietu pārvaldei. Šai iestādei bija tiesības kontrolēt, kā dokumentus uzglabā (kopš to sastādīšanas brīža) iestāžu darbvedībās un vai noteiktajā terminā attiecīgi dokumenti tiek nodoti valsts arhīvu iestādēm.

Ļeņina dekrēta pamatprincipi īstenoti visās brālīgajās republikās. Latvijas PSR valdības lēmums par arhīvu sistēmas reorganizāciju un centralizāciju tika pieņemts 1940. gadā.

Pēdējos gados pieņemti lēmumi, kas nodrošina arhīvu fondu vēl efektīvāku izmantošanu: 1976. gadā pieņemts PSRS likums par vēstures un kultūras pieminekļu aizsardzību un izmantošanu, bet speciālu nolikumu par PSRS Valsts arhīva fondu PSRS Ministru Padome apstiprināja 1980. gadā. Pieminētajos dokumentos norādīts, ka PSRS Valsts arhīvu fonds ir visas tautas īpašums un ka to aizsargā valsts. Arhīva dokumenti nevar būt pirkšanas un pārdošanas objekts; personas, kuras vainīgas šo dokumentu sabojāšanā, pazušanā (nozagšanā), kā arī šo dokumentu nevīžīgā glabāšanā vai nelikumīgā iznīcināšanā, tiek sauktas pie atbildības padomju likumos paredzētajā kārtībā.

Dokumenti par Padomju Latvijas vēsturi, par republikas attīstību galvenokārt sakopoti Latvijas PSR Centrālā Valsts Oktobra revolūcijas un sociālistiskās celtniecības arhīva fondos (Rīgā, Bezdelīgu ielā 1) un šī arhīva 11 filiālēs.

Arhīva vērtīgākais komponents ir dokumentu fondi par padomju darbību Lielās Oktobra sociālistiskās revolūcijas periodā un materiāli par dažādu iestāžu un organizāciju darbību Latvijas Padomju Sociālistiskajā Republikā laikā no 1917. līdz 1919. gadam. Arhīvā ir fondi, kas vēsta par sociālistiskās revolūcijas uzvaru Latvijā, par Padomju Latvijas izveidošanos, par tās pirmajiem soļiem sociālisma celtniecībā visā republikas teritorijā (no 1940. gada jūnija līdz 1941. gada jūnijam).

Pieminētā arhīva filiālēs tiek krāti dokumenti par pēckara periodu: noteiktajā kārtībā arhīvam dokumentus nodod valsts varas un pārvaldes vietējie orgāni, tautas tiesas, prokuratūras, kolhozi, sovhozi, kultūras un tautas izglītības iestādes un daudzas citas iestādes un organizācijas.

Republikāniskā arhīva Daugavpils filiāle izveidota 1964. gada aprīlī. Te vāc un uzglabā dokumentus, kuri sastādīti vai nokļuvuši Daugavpils pilsētā, Daugavpils, Krāslavas un Preiļu rajonos.

Šajā un nākamajā gadā daudzi kolhozi atzīmē un atzīmēs savas izveidošanas 40 gadu jubilejas. Šis pagrieziena punkts Latvijas darba zemniecības dzīvē (tāpat kā viss sociālisma celtniecības periods jebkurā tautsaimniecības sfērā) rada pastiprinātu interesi, īpaši jaunatnē — kā tad notika lauku kolektivizācija? Mūsu filiāles fondos ir dokumenti par pirmajiem lauksaimniecības kooperatīviem, par pirmajiem kolhoziem, par mašīnu un traktoru stacijām utt. Arhīvā ir plašs dokumentu klāsts par 1944. gadā notikušo zemes reformu un tās rezultātiem, par lauku kolektivizācijas procesa daudzškautnainajām norisēm. Šie pagātnes liecinieki var daudz ko pastāstīt par tā laika atmosfēru laukos, par apjomīgajiem darbiem (arī par traģiskām tautas dzīves lappusēm), par darbaļaužu masu varonību un ticību nākotnei.

Jā, sarunāties ar aizgājušajiem dienām mēs varam tikai tālab, ka ir saglabāti dokumenti —bez arhīva nav iespējams iepazīt savas zemes vēsturi. Secinājums ir viennozīmīgs: arhīvi ir tautas dokumentālā atmina.

T. SVIRIDOVA.
Latvijas PSR Centrālā Valsts Oktobra revolūcijas un sociālistiskās celtniecības arhīva līdzstrādniece.

Atkal par cukuru: kā notiek iedzīvotāju apgāde?

Sakarā ar daudzajām pilsoņu vēstulēm laikrakstu redakcijām jautājumos, kas saistīti ar cukura realizāciju, LATINFORM korespondents lūdza Latvijas PSR tirdzniecības ministra pirmo vietnieku L. Gavaru atbildēt uz cilvēkus interesējošiem jautājumiem.

Jautājums: Kā jūs vērtējat situāciju, kas republikā izveidojusies cukura pārdošanā iedzīvotājiem?

L. Gavars. Situācija, protams, nav patīkama. Tirdzniecības ministrijas un Latvijas Patērētāju biedrību savienības lēmums to realizēt iedzīvotājiem pret taloniem un vienam pircējam pārdot līdz vienam kilogramam cukura mēnesī bija piespiedu pasākums. Vairāku iemeslu dēļ (nepamatotās baumas par cukura cenu paaugstināšanu, cukura izlietojuma krasā palielināšanās kandžas tecināšanai, talonu ieviešana dažos kaimiņu reģionos) cukura realizācija aprīlī pieauga divas reizes. Ievērojami samazinājās tā krājumi. Tāpēc vajadzēja nodrošināt šī pirmās nepieciešamības produkta vienmērīgu un taisnīgu sadali.

Jautājums: Daudzi pilsoņi izvirza jautājumu par cukura pārdošanas paplašināšanu vasaras mēnešos. Vai ir šāda iespēja?

L. Gavars: Jā, šāda iespēja ir. Mūsu resursi faktiski ir pagājušā gada līmenī. Nolemts, ka jūnijā katram cilvēkam tiks pārdoti divi kilogrami, jūlijā — trīs kilogrami, bet augustā un septembrī — divi kilogrami cukura. Tas ir apmēram tikpat daudz, cik pārdeva šajos pašos mēnešos pagājušajā gadā, kad visā pilnībā tika apmierinātas iedzīvotāju vajadzības.

Jautājums: Vai tas ir tiesa, ka dažādām republikas pilsētām un rajoniem piešķirtie cukura fondi būtiski atšķiras?

L. Gavars: Sakarā ar to, ka cukura fondi tirdzniecības organizācijām pilnā apmērā tika piešķirti pēc pieprasījuma bez jebkādiem ierobežojumiem, izrādījies, ka atsevišķos rajonos cukura fondi ir 1,5 līdz 2 reizes lielāki nekā kaimiņu rajonos. Piemēram, dažos rajonos maijā katram cilvēkam pārdeva divus kilogramus cukura. Būtu netaisnīgi šādu stāvokli negrozīt. Tāpēc Tirdzniecības ministrija un Latvijas Patērētāju biedrību savienība nolēmušas cukura fondus pārdalīt vienmērīgāk un taisnīgāk. Tagad visās pilsētās un rajonos noteiktas vienādas normas cukura pārdošanai vienam cilvēkam.

Izpildkomiteju tirdzniecības pārvaldēm, rajonu patērētāju biedrībām un patērētāju biedrību savienībām un citām tirdzniecības organizācijām uzdots jo stingri kontrolēt cukura pārdošanu un tā savlaicīgu piegādi tirdzniecības tīklam.

Redaktora v. L. ZENKEVIČA

TV VIĻŅA

31. maijs. 18.00 — Ziņas. 18.15 — Civilā aizsardzība. 18.45 — No cikla «Mūzikālā pieminā». Komponista J. Naujāla daiļrade. 19.30 — «Argumenti». Zinātniski ateistisks raidījums. Kristietības ieviešanas vēsture Krievzemē. Reportāža no Lietuvas PSR Ateisma muzeja. 20.00 — «Panorāma». 20.30 —Dienas ziņas (krievu val.). 20.35 — «Labu nakti, mazuļi!» 21.00 — «Laiks». 22.00 — Mākslas filma. 23.30 — Ziņas.

1. jūnijs. 8.00 — «Labrīt!» 8.20 — Koncertfilma. 8.50 — TV — skolēniem. Sacerējumu tēmas literatūrā vidusskolām. 9.10 — «Argumenti». Zinātniski ateistisks raidījums. 9.40 — Starptautiskajā bērnu aizsardzības dienā. 11.00 — Multiplikācijas filma «Buratīno piedzīvojumi». 12.05 un 18.00 — Ziņas. 18.15 — TV bērnu zīmējumu konkurss «Mana pasaule». Piedalās 1988. gada konkursa laureāti. 19.10 — TV republikāniskā konkursa «Dziesma-dziesmiņa-88» laureātu koncerts. 1. daļa. 20.00 — «Panorāma». 20.30 — Dienas ziņas (krievu val.). 20.35 — «Labu nakti, mazuļi!» 21.00 — «Laiks». 22.00 — TV republikāniskā konkursa «Dziesma-dziesmiņa-88» laureātu koncerts. 2. daļa. 22.50 — Ziņas.

2. jūnijs. 8.00 — «Labrīt!». 8.20 — Koncertfilmas. 9.00 — Multiplikācijas filma. 9.20 — TV — skolēniem. No kultūras vēstures. 9.50— Sagaidot PSKP XIX Vissavienības konferenci. Darbs ar cilvēkiem demokratizācijas apstākļos. 10.20 — Mākslas filmas «Gadsimta kontrakts» 2. sērija. 11.25 un 18.00 — Ziņas. 18.15 — Dokumentālā filma «Eksāmens «Kaskādei»». 18.25 — Reklāma. 18.45 — Meklējumi, risinājumi, rezultāti. Vai mēbelnieki ir apmierināti ar gobelēniem? 19.20 — Tautas māksla. 19.50 — Mūzika un dzeja. 20.00 — «Panorāma». 20.30 — Dienas ziņas (krievu val.). 20.35 — «Labu nakti, mazuļi!» 21.00 — «Laiks». 21.40 —«Pārkārtošanās starmetis». 21.50— Mākslinieciski publicistisks raidījums «Spogulis». 22.50 — Ziņas.

Tā ir māte — tik skaidra kā diena,
Mīlas gaismā pār mūžiem kas kvēl,
Tā ir māte, kas katram ir viena,
Kuras kapsētā īsti kļūst žēl.

(A. Balodis)

Skumstam kopā ar Jāni Kivlenieku, MĀTI smiltājā pavadot.

«Bāzes» cūku fermas kolektīvs

Un atmiņas ziedēs ap tevi
Kā baltas ābeles.

(Ā. Elksne)

Skumju brīdī esam kopā ar Annu Barani, izvadot TĒVU smiltājā.

Līvānu stikla fabrikas kolektīvs

Kur man mācīties?

RIGAS 26. PROFESIONĀLI TEHNISKĀ VIDUSSKOLA

uzņem audzēkņus 1988.— 1989. mācību gadam šādās specialitātēs:

audējas,
spolētājas,
trikotāžas izstrādājumu un zeķu adītājas,
gatavo trikotāžas izstrādājumu un audumu kontrolieri,
trikotāžas izstrādājumu šuvējas.

Mācības notiek latviešu un krievu valodā, mācību laiks no 1 līdz 3 gadiem. Audzēkņi saņem apmaksu par prakses laikā saražoto produkciju 50 procentu apjomā, bezmaksas apģērbu, ēdināšanu un brīvbiļeti braukšanai pilsētas transporta līdzekļos. Ir kopmītne. Absolventi strādā vieglās rūpniecības uzņēmumos. **Dokumentus pieņem no š. g. 1. jūnija līdz 30. augustam.**

Skolas adrese: 226084, Rīgā, A. Deglava ielā 41 a, tālrunis 577450 vai 573954.

Satiksme ar 11., 22. trolejbusu, 47. autobusu līdz Nīcgales ielai.

MALNAVAS SOVHOZTEHNIKUMS

uzņem audzēkņus ar astoņgadīgo izglītību

agronomijas,
lauksaimniecības elektrifikācijas,
lauksaimniecības mehanizācijas,
lauksaimniecības uzņēmumu grāmatvedības specialitātēs.

Mācību ilgums: agronomijas specialitātē 3 gadi 7 mēneši, lauksaimniecības elektrifikācijas un lauksaimniecības mehanizācijas specialitātēs 3 gadi un 10 mēneši, lauksaimniecības uzņēmumu grāmatvedības specialitātē 2 gadi 10 mēneši.

Vidusskolu beigušos uzņem tikai otro kursu papildināšanai.

Tehnikumu beigušie iegūst:

agronoma,
tehnika elektrika,
tehnika mehānika
vai grāmatveža kvalifikāciju

ar tiesībām iestāties augstskolā.

Audzēkņi, kas sekmīgi mācās, saņem 30 rbļ. stipendiju mēnesī, teicamnieki par 50 procentiem vairāk, bet tie, kuri mācās uz «labi» un «teicami», par 25 procentiem, bet no saimniecībām komandētie — par 30 procentiem lielāku stipendiju.

Tehnikumā ir kopmītne un kopgalds. Visās specialitātēs uzņem bez iestājeksāmeniem.

Iestājoties tehnikumā, jāiesniedz šādi dokumenti:

- tehnikuma direktoram adresēts iesniegums (iesniegums veidlapa saņemama tehnikumā),
- dokuments par astoņgadīgās skolas vai vidusskolas izglītību (oriģināls),
- izziņa par veselības stāvokli (Nr. 086/y veidlapa),
- četras fotogrāfijas (3x4 cm),
- izraksts no darba grāmatiņas (ja ir praktiskā darba stāžs),
- norīkojums (ja mācīties komandē kolhozs, padomju saimniecība vai kāda cita iestāde, organizācija, uzņēmums).

Iestājoties jāuzrāda dzimšanas apliecība vai pase, karaklausības apliecība, ja persona pakļauta karadienestam, karadienestā iesaucamā vecuma personas uzrāda izziņu no dzīves vietas.

Dokumentus pieņem no 1. jūnija līdz 30. jūnijam, vidusskolu beigušajiem — līdz 15. augustam.

Mācību sākums 1. septembrī.

Satiksme: ar autobusiem līdz Kārsavai, ar vilcienu līdz Malnavai vai Kārsavas stacijai. Ir pilsētas autobuss Kārsava — Malnava.

TEHNIKUMA ADRESE: p. i. 228051, Ludzas rajons, p. n. Vītoli, Malnavas sovhoztehnikums, telefons 31274 vai 33106.

LIVĀNU STIKLA FABRIKAI pastāvīgam darbam steidzami vajadzīgi:

transportstrādnieki (vidējā izpeļņa — 180 līdz 200 rbļ. mēnesī),
noņēmēji darbam ar karstajiem izstrādājumiem (160 —180 rbļ.),
stikla masas licēji (līdz 250 rbļ.),
presētājs (250 — 270 rbļ.),
kontrolieri darbam tehniskās kontroles nodaļā (180 — 200 rbļ.),
atslēdznieks ventilācijas iekārtu aprūpei (200 rbļ.),
šihtas sagatavotāji (250 rbļ.),
mašīnisti stikla formēšanas mašīnu apkalpošanai (220 — 250 rbļ.),
apdarinātāju mācekļi (mācekļim mēnesī maksā 150 rbļ., apdarinātājs pelna 220 — 320 rbļ.),
stikla izstrādājumu slīpētāji (150 — 200 rbļ.),
stikla pūtēju mācekļi (mācekļim mēnesī maksā 150 rbļ., stikla pūtējs pelna 200— 300 rbļ.),
remontatslēdznieki (250 rbļ.).

Pieteikties Līvānu stikla fabrikas kadru daļā. Informācija pa tālruņiem 43171 vai 44479.

IEVĒRĪBAI!

Preiļu patērētāju biedrības tirdzniecības pakalpojumu birojs otrdienās, trešdienās, ceturtdienās no plkst. 9.00 līdz 18.00 (pusdienas pārtraukums no plkst. 13.00 līdz 14.00) no Preiļu rajona iedzīvotājiem pieņem novecojušu marku televizorus un radiouztvērējus. Par nodotu novecojušas markas televizoru vai radiouztvērēju tiek izsniegts talons jauna televizora vai radio iegādei. Šis talons ir derīgs trīs mēnešus. Pērkot jaunu televizoru vai radiouztvērēju, jums mantas cenu pazeminās par tik, cik lielā vērtībā bija nocenots nodotais televizors vai radiouztvērējs. Minētās preces pērkot uz kredīta, no to vērtības atskaita nodoto mantu vērtību, un pircējam nav arī jāmaksā sākotnēja iemaksa, kas ir 25 procenti preces vērtības.

Tirdzniecības pakalpojumu biroja adrese: PREIĻOS, KRASLAVAS IELA 1 (universālveikala 1. stāvā).

Administrācija

Mēs ļoti pateicamies Aleksejam Samsona d. Kuzminam!

Tava labā sirds, stiprās rokas un izturība izglāba mūsu meitiņu nelaimes gadījumā.

Ķesteru ģimene

Klusa paliek māja, sēta,
Klusa tēva istabiņa,
Nav vairs tēva mīļo soļu,
Nav vairs tēva padomiņa.

(T. dz.)

Skumstam kopā ar skolotāju Silviju Prikuli, no TĒVA uz mūžu atvadoties.

Salas astoņgadīgās skolas kolektīvs

PĀRDOD māju Jēkabpilī. Var būt apmaiņas varianti. Uzziņas pa tālruni 43834.

Uz mūžiem baltas smiltis
Ciet tavu ceļu bērs,
Un tu vairs nepārnāksi
Pie saviem mīļiem sērst...

(Ā. Elksne)

Skumju brīdī esam kopā ar Romualdu Upenieku un viņa ģimeni, TĒVU smiltājā aizvadot.

Dzeržinska kolhoza valde un arodkomiteja

Laikraksts «Ļenina Karogs» iznāk otrdienās, ceturtdienās, sestdienās latviešu un krievu val.

«Ленина Карогс» («Ленинское знамя»). Газета Прейльского районного комитета Коммунистической партии Латвии и районного Совета народных депутатов на латышском языке, г. Прейли, Латв. ССР. Издательство «Звайгзне», г. Рига, ул. Горького, 105.

REDAKCIJAS ADRESE: 228250, Preiļos, Komjaunatnes ielā 1.
TĀLRUŅI: redaktors — 22059, redaktora vietnieki — 22154, sekretariāts — 21769, agrorūpnieciskā kompleksa, kultūras un sporta nodaļas — 21759, partijas dzīves, skolu un vēstuļu nodaļas — 21996, vietējo padomju darba, rūpniecības un celtniecības nodaļas — 21985, grāmatvedība, uzziņas par sludinājumiem — 22305.

Tir. 14347 eks. (latv. v. 10191 eks., krievu val. 4156 eks.).
1 nos. iespiedloksne. Ofsetiespiedums.
Laikraksts iespiests Latvijas PSR Valsts izdevniecību, poligrāfijas un grāmatu tirdzniecības lietu komitejas Daugavpils tipogrāfijā 228400, Daugavpilī, Valkas ielā 1.
Indekss 68169.
Pas. 959.