VISU ZEMJU PROLETĀRIEŠI, SAVIENOJIETIES!

ĻENINA KĀRGS

LATVIJAS KOMUNISTISKĀS PARTIJAS PREIĻU RAJONA KOMITEJAS UN PREIĻU RAJONA TAUTAS DEPUTĀTU PADOMES LAIKRAKSTS

Iznāk kopš 1950. gada 29. marta Nr. 69 (5918) Otrdien, 1989. gada 13. jūnijā Maksa 3 kap.

Kongress beidzies

MASKAVA (TASS). 9. jūnijā Kremlī beidzās PSRS Tautas deputātu kongress. Kongresa beidzamajā darba dienā pēc debatēm par galvenajiem PSRS iekšpolitikas un ārpolitikas virzieniem un padomju valdības turpmākās darbības programmu galavārdu teica PSRS Augstākās Padomes priekšsēdētājs M. Gorbačovs.

Ar balsu vairākumu deputāti pieņēma par pamatu kongresa redakcijas komisijas sagatavoto kongresa lēmuma projektu par galvenajiem PSRS iekšpolitikas un ārpolitikas virzieniem. Kongress nolēma, ka deputāti var iesniegt labojumus un piezīmes attiecībā uz projektu rakstveidā. Visus labojumus un ierosinājumus izskatīs redakcijas komisija un kongresa prezidijs. Lēmuma projekta tekstu piesūtīs tautas deputātiem saskaņošanai. Dokuments jāpublicē ne vēlāk kā 10 dienu laikā.

Pēc tam kongress izskatīja konstitucionālās komisijas sastāvu un pieņēma lēmumu par tās izveidošanu. Komisijas priekšsēdētājs ir M. Gorbačovs.

Izveidota komisija, kas sagatavos likuma projektu par konstitucionālo uzraudzību Padomju Sociālistisko Republiku Savienībā.

Deputāti izskatīja vairākus jautājumus, kas ietverti punktā «Dažādi jautājumi». Pēc apspriešanas kongress pieņēma lēmumu par PSRS likuma projekta sagatavošanu par tautas deputātu statusu Padomju Sociālistisko Republiku Savienībā, par dažu likumprojektu sagatavošanu, kuri regulētu PSRS Tautas deputātu kongresa, PSRS Augstākās Padomes, tās orgānu darbības kārtību, un par PSRS Augstākās Padomes Prezidija 1989. gada 8. aprīļa dekrēta atcelšanu tajā daļā, uz kuru attiecas PSRS likuma «Par kriminālatbildību par valsts noziegumiem» papildinājums ar 11. (prim) pantu.

✦ *Rajona ritmi*

Lopbarībai — zāles milti

Tikai četrās rajona saimniecībās uzsākta zāles miltu ražošana. Kolhozs «Sarkanā ausma» ir sagatavojis 14 tonnas, Kirova kolhozs — 12, padomju saimniecība «Aglona» — 25, bet visvairāk — 36 tonnas ir sagatavojusi padomju saimniecība «Rušona».

Par to, kā šis darbs sokas «Rušonā», stāsta saimniecības direktors V. Čodors.

— Pēc plāna mums jāsagatavo 170 tonnas zāles miltu. Pašreizējā posmā plānojam sagatavot kādas 70 tonnas, bet pārējo daudzumu mēģināsim saražot no atāliem.

Zāles miltu kvalitāte, skiet, ka ir tīri normāla. Šajā darbā strādā divas brigādes, bet uzteikt gribu meistaru Vladislavu Drelingu un mehanizatorus, kas gatavo zaļo masu, — plāvēju Vladimiru Smetaņnikovu un traktoristu, kas pieved plāvumu, — Vilhelmu Staškeviču.

A. VELDRE

Masveidīgi

Pēc nesenajiem lietiem zāle aug lekni, un kaut vēl nav jūnija vidus, Kirova kolhozā sākusies masveidīga lopbarības sagāde.

Jau turpat nedēļu griežas «zaļās dzirnas». Sagatavotas pirmās 15 tonnas zāles miltu. To kvalitāte — nevainojama.

Vakar saimniecībā sāka skābsiena gatavošanu. Agrāk plauto apvītināto zāli liek tranšejā, noblīvē ar traktoriem.

Pavisam jau noplauts ap 50 hektāriem zālāju. Daļu zaļās masas visu laiku izbaro lopiem.

J. AIZKALNS

Pārskats

par piena izslaukumiem rajona saimniecībās (pēc agrorūpniecības apvienības «Preiļi» dispečerdienesta datiem)

Saimniecība	Izslaukts no govs jūnija 1. dekādē	+; − salīdz. ar to pašu laiku 1988. g. (kg)	+; − salīdz. ar iepriekšējo dekādi (kg)
«Sarkanais Oktobris»	18,4	−1,2	+0,2
«Sarkanā ausma»	16,3	+1,1	−0,2
Lenina	16,0	−1,0	+0,3
Dzeržinska	15,3	+0,1	−0,3
«Nākotne»	14,7	+1,7	+0,1
«Dzintars»	14,6	+2,0	+0,2
Rušonas p. s.	14,6	+0,9	—
Kirova	14,4	+0,1	−0,5
M. Gorkija	14,3	+1,1	+0,3
«Rožupe»	14,2	+0,8	+0,5
K. Marksa	13,6	+1,3	+0,4
«Zelta vārpa»	13,5	+0,1	+0,2
Raina	13,4	+0,2	+0,5
«Ezerciems»	13,0	—	+0,7
«Jersika»	12,9	−0,1	−0,4
Aglonas p. s.	12,4	+1,0	+0,4
«Dubna»	12,2	+1,8	+0,1
Suvorova	11,8	−0,9	+0,3
«Vārkava»	11,7	+0,1	+0,3
«Sīļukalns»	11,7	−0,1	—
Rudzātu p. s.	11,4	+0,4	+0,5
RAJONĀ	14,1	+0,4	+0,1

Pēc sanāksmes — talka

Kā daudzas sabiedriskas organizācijas, arī komjaunatne pārdzīvo krīzes situāciju, kad jāveic zināma izvēle, organizācijas mērķu un darbības formu pārorientācija.

Tāpēc 9. jūnijā rajona komjaunatnes pirmorganizāciju sekretāru kārtējā sanāksmē galvenā uzmanība tika pievērsta komjauniešu problēmām un organizācijas pārkārtošanai ārpus Latvijas robežām.

Komjaunatnes rajona komitejas pirmais sekretārs A. Staužs informēja par Ungārijas jauniešu lēmumu — aizstāt līdz šim pastāvējušo komjaunatnes organizāciju ar Ungārijas Demokrātisko Jaunatnes Savienību. Ungārijas jaunieši atteikušies no demokrātiskā centrālisma principa, veido jaunu organizācijas modeli. Par galvenajiem mērķiem viņi uzskata — jauniešu (sevišķi — jauno speciālistu) sociālo aizsardzību, jauniešu nodrošināšanu ar dzīvokļiem un ekonomiskās situācijas uzlabošanu.

Saruna, protams, ievirzījās par tuvāko kaimiņu — Lietuvas komjauniešu — nesen notikušo kongresu un tajā risinātajiem jautājumiem — Lietuvas komjaunatnes organizācijas nosaukuma maiņu, attiecībām ar Komunistisko partiju, organizācijas programmu un statūtiem.

Interesanti, ka pēc sanāksmes dalībnieki devās uz Jasmuižu, kur aizvien notiek muzeja teritorijas labiekārtošana, gatavošanās estrādes celtniecībai. Todien komjaunieši cirta un nesa, plāva un zāgēja. Un secināja: Jasmuižā joprojām vajadzīgi palīgi.

S. JOKSTE

Aizvadītajā nedēļā Līvānu stikla fabrikas 38 strādniekiem tika pasniegtas medaļas «Darba veterāns». Tā ir godalga par ilgu un nevainojamu darbu. Viņu vidū bija arī krāsotāju brigādes brigadiere **Staņislava Iščenko** (attēlā). Stikla fabrikā viņa nostrādājusi 12 gadus. S. Iščenko vadītās brigādes galvenie objekti bija dzīvojamās mājas fabrikas strādniekiem, tagad — gaismas vadu cehs. Brigadiere pati strādā pašaizliedzīgi un aizrauj citus. S. Iščenko vada arī arodgrupu.

J. SALNAVIEŠA foto

Partijas dzīve

Ko nozīmē būt komunistam šodien?

Par partijas autoritāti un PSKP biedra atbildību

Pārbūve partijas organizāciju darbībā līdztekus citiem jautājumiem izvirzījusi arī šo — kādi ietekmēšanas līdzekļi tiek lietoti pret komunistiem, kuri pārkāpj PSKP Statūtus?

1980. gadā par dažādiem PSKP Statūtu pārkāpumiem rajonā pie atbildības saukti 49 komunisti (1988. gadā — 23), tai skaitā izslēgti un izstājušies no partijas 46 cilvēki (1988. gadā — 23).

Daudzas izskatītās komunistu personīgās lietas liecina, ka partijas organizācijās, vērtējot komunistu pārkāpumus, notiek liberālisma izskaušana, pastiprinās cīņa par īsta un godīga partijas biedra vārdu. Stingrākie partijas sodi tiek uzlikti komunistiem, kuri pieļauj žūpības gadījumus, izdara krimināla rakstura pārkāpumus. Par dzeršanu 1988. — 1989. gadā partijas rajona komiteja saukusi pie atbildības 15 cilvēkus, septiņi no viņiem izslēgti no partijas (I. Novikovs — «Lauktehnika», T. Pudāne un E. Zagorskis — agrofirma «Sarkanais Oktobris», L. Stepanova un J. Jakovļevs — Līvānu būvmateriālu un konstrukciju kombināts, A. Rimša — Preiļu centrālā slimnīca, L. Ščotkins — dzīvokļu un komunālās saimniecības ražošanas apvienība).

Partijas rajona komiteja sākusi uzmanīgāk sekot tam, lai stingri tiktu ievērots vienotas disciplīnas un atbildības princips gan attiecībā uz ierindas komunistiem, gan uz vadošajiem darbiniekiem. Statūti attiecas uz visiem.

Stingru partijas sodu par žūpošanu darba laikā saņēmis K. Marksa kolhoza galvenais agronoms O. Kursītis. Taču K. Marksa kolhoza partijas komiteja, vērtējot partijas sekretāra vietnieka ideoloģiskajā darbā O. Kursīša pārkāpumu, pieļāva liberālismu un bezprincipialitāti, tikai norādot viņam uz to, lai tādi gadījumi neatkārtotos turpmāk. gadījumi neatkārtotos turpmāk.

Pret tāda veida komunistu pārkāpumiem jāvērsas daudz stingrāk. Jo — kāda gan būs autoritāte tam vadītājam komunistu, saimniecības ļaužu vidū, kurš pats pārkāpj sociālistisko likumību, partijas disciplīnu?

Par partijas biedra naudas ilgstošu nemaksāšanu un sakaru zaudēšanu ar partijas organizāciju saskaņā ar PSKP Statūtiem šogad no partijas biedru rindām izslēgti Aglonas internātskolas skolotāja J. Ivanova, DOSAAF tehniskā sporta kluba grāmatvedis S. Ivsiņš, «Lauktehnikas» šoferis V. Abramovs un Līvānu stikla fabrikas stikla pūtēja R. Smirnova.

1988. gadā par padomju likumu pārkāpšanu saskaņā ar PSKP Statūtu 12. paragrāfu pie partijiskās atbildības saukts 21 komunists, tai skaitā divi komunisti izslēgti no partijas, bet šogad — septiņi, pieci no viņiem izslēgti no PSKP biedriem — J. Kuzmins (Ļeņina kolhoza partijas organizācija), I. Agejeva (Līvānu patērētāju biedrības partijas organizācija), A. Klibais (Preiļu patērētāju biedrības partijas organizācija), A. Rimša

(Nobeigums 2. lpp.)

LATVIJAS PSR AUGSTĀKĀS PADOMES PREZIDIJA

DEKRĒTS

PAR CETRDESMITAJOS UN PIECDESMITAJOS GADOS NO LATVIJAS PSR TERITORIJAS IZSŪTĪTO PILSOŅU REABILITĀCIJU

Lai likvidētu sekas, kādas radīja pilsoņu nepamatotā administratīvā izsūtīšana no Latvijas PSR teritorijas, kā arī lai nodrošinātu pilsoņu konstitucionālās tiesības un brīvības, Latvijas PSR Augstākās Padomes Prezidijs nolemj:

1. Pilsoņu administratīvo izsūtīšanu no Latvijas PSR teritorijas, kura izdarīta četrdesmitajos un piecdesmitajos gados bez tiesu orgānu lēmumiem, atzīt par nelikumīgu un nepamatotu, bet pilsoņus, kas tika izsūtīti, — par reabilitētiem.

2. Atzīt par spēku zaudējušu Latvijas PSR Augstākās Padomes Prezidija 1957. gada 5. oktobra dekrēta «Par komisijas izveidošanu to personu lietu pārskatīšanai, kuras pēc PSRS iekšlietu tautas komisariāta — Valsts drošības tautas komisariāta biļušās sevišķās sanāksmes (Osoboje soveščanije pri NKVD — NKGB SSSR) lēmumiem un pēc atsevišķām šo orgānu direktīvām atrodas speciālā nometināšanā» 3. pantu, kā arī Latvijas PSR Augstākās Padomes Prezidija 1957. gada 5. oktobra dekrētu «Par aizliegumu atgriezties Latvijas Padomju Sociālistiskajā Republikā bijušajiem Latvijas buržuāzisko valdību vadītājiem, buržuāzisko politisko partiju un pretpadomju organizāciju vadītājiem un aktīviem latviešu naciōnālistiskās pagrīdes dalībniekiem, kuri notiesāti un izcietuši sodu».

14. JŪNIJS — STAĻINISKO REPRESIJU UPURU PIEMIŅAS DIENA

Nelikumīgi represētajiem

Izsūtīšanas likteņdzirnas nežēlīgi malušas arī Rudzētu pusē. Sākās tas 1941. gada 14. jūnijā, kād uz tālajiem Sibīrijas novadiem bez vainas pierādīšanas un tiesas aizveda 26 rudzētiešu ģimenes, neškirojot ne bagātu no nabaga, ne bērnu no sirmgalvja, ne veselu no slima, turpinājās 1949. gada 25. martā un vēl 1953. gadā.

Par pirmajiem uz Sibīriju aizvestajiem iedzīvotājiem stāsta Atceres bērzi Rudzētu ciema parkā. Tie stādīti 1941. gada rudenī. Iniciators tam bijis skolotājs Jānis Brics, paligs — Arturs Brūvers. Daļa bērzu laika gaitā iznīkusi, palikušie — kupli noauguši, ir laba piemiņa nevainīgo cilvēku likteņiem.

Turpat parkā paceļas arī piemiņas akmens. Tajā iegravēts: «Rudzātu ciema iedzīvotājiem — Staļina kulta upuriem 1941. — 1953.». Skiet, ka tas ir pirmais šāda veida piemineklis nelikumīgi represētajiem cilvēkiem mūsu republikā.

Šī savdabīgā piemineklja iniciators un uzstādītājs ir nenogurdināmais Rudzētu sabiedriskās dzives rosinātājs un patriots, kara un darba veterāns PSKP biedrs Arturs Brūvers. Par to varam viņam būt pateicīgi.

ATTĒLĀ: Arturs Brūvers pie Staļina kulta upuru piemineklja. (Fotouzņēmums izdarīts agrā pavasarī.)

J. GURGONA teksts un foto

Subjektīvas pārdomas sakarā ar vēstures skolotāja F. Ņikiforova rakstu «Jāpēti vispusīgāk un dziļāk»

Mana ģimene 1941. gada 14. jūnijā tika deportēta no Ilūkstes apriņķa, kurā ietilpa arī Vārkavas pagasts. Tāpēc, varbūt, manas pārdomas noderēs pētījumos un sniegs zināmu priekšstatu par tā laika notikumiem.

J. DEPORTĒTO ĢIMEŅU ATTIEKSME PRET PADOMJU VARU

Mūsu ģimenei līdz 1940. gada 17. jūnijam zināšanas par padomju varu bija vietējo (Latvijas) avīžu un žurnālu publikāciju līmenī. Mātes brālis gan dzīvoja Krievijā kopš 1914. gada un rakstīja vēstules, bet tā kā viņš bija Baltijas kara apgabala štāba rakstvedis (Pilsoņu kara dalībnieks, sarkanarmietis), varas mehānismu, iekārtu savās vēstulēs neatspoguļoja. 1938. gadā sarakste pārtrūka sakarā ar viņa arestu (reabilitēts pēc nāves).

Mūsu ģimenei nebija īpašumtiesību ne uz lopiem, ne mājām vai fabrikām. Izcelsme — no Rīgas strādniekiem. Tātad mūsu materiālo stāvokli varas maiņa nevarēja ietekmēt.

Sodiēnas skatījumā tēvs bija nomenklatūras darbinieks, jo ieņēma Raudas valsts pamatskolas pārziņa posteni, kurš torelz prasīja arī piederību kādai politiskai organizācijai, lai darbinieks realizētu varai vajadzīgu ideoloģiju. Tēvs bija aizsargs, viņa darbība izpaudās pagasta kora diriģēšanā. Skolā atradās šautene un vēl studiju gados personīgi veikalā nopirkts «Parabellums».

Ulmaņa valdība intensīvi īstenoja Latgales visu tautību izglītošanu un pārlatviskošanu. Ap 1939. gadu Raudā sāka celt jaunu lielu skolu (tagad tā ir palīgskola). Nauda un būvmateriāli, kā arī darbaspēks bija nodrošināti.

1940. gada 17. jūnijā vecāki bija Daugavpilī dziesmu svētkos un apgalvo, ka Sarkanās Armijas tanku ienākšana bijusi negaidīta. Ulmaņa runu dziedātāji uzņēmu-

Partijas dzīve

Ko nozīmē būt komunistam šodien?

(Sākums 1. lpp.)

(Preiļu centrālās slimnīcas partijas organizācija), V. Ancāns (Līvānu stikla fabrikas partijas organizācija).

Pieaug PSKP biedru kandidātu skaits, kuri izstājas no partijas. Tas liecina par kļūdām, kas pieļautas, atlasot iestājai partijas rindās un par nopietniem trūkumiem jauno komunistu audzināšanā.

Maz tiek izmantota darba biedru domu uzklausīšana par tiem, kuri stājas PSKP. Atklātās partijas sapulces, kurās notiek uznemšana partijas biedros, bieži ir tikai formāli atklātas. Bezpartijisko šajās sapulcēs ir maz, reti kurš no viņiem uzstājas. Ne vienmēr tiek izvirzīts vajadzīgais prasīgums pret rekomendētājiem par rekomendāciju kvalitāti un objektivitāti. Tam, kurš rekomendē, ir jābūt sava jaunākā biedra politiskajam audzinātājam.

Vēl nav izskausti gadījumi, kad partijas birojs pēc uzņemšanas partijā aizmirst par cilvēku, neuztic viņam pienākumus, līdz ar to jaunajā biedrā radot pasivitāti. Jauno komunistu par «labvēlīgu» nereti uzskata jau tāpēc vien, ka viņš ievēro disciplīnu, regulāri maksā biedra naudu un apmeklē partijas sapulces. Tāda attieksme daudzos jaunajos komunistos rada skeptisku noskaņojumu, viņi maina savus nodomus par iestāšanos PSKP. Tā no partijas organizāciju redzesloka izslīdēja PSKP biedru kandidāti I. Čaunāne un M. Bivmane (rajona sadzīves pakalpojumu kombināts), J. Dzalba («Lauktehnika»), kuri pēc kandidāta stāža izbeigšanās attelcās rakstīt iesniegumu par iestāšanos PSKP biedros.

Veiktā analīze par cēloņiem, kuri veicina komunistu atraušanos no partijas un viņu izstāšanos no PSKP pēc Statūtu 8. un 16. paragrāfiem, pierādīja, ka līdztekus viņu vājajam idejiskajam rūdījumam nopietns šķērslis jauno komunistu augsmē ir dažāda veida ražošanas un sadzīves nebūšanas, samierniecisku attieksme kolektīvā pret dzeršanu un darba disciplīnas pārkāpumiem, individuālās pieejas trūkums komunistu audzināšanā, pirmām kārtām partijas biedru kandidātu audzināšanā.

Pēdējā laikā vairāk kluvis gadījumu, kad atsakās stāties PSKP biedros, gan arī būt par PSKP biedru. 1989. gada piecos mēnešos no PSKP biedru rindām izslēgts 31 komunists, kurš nevēlās būt partijā.

Daļa komunistu nebija gatavi plašai atklātībai un demokratizācijai. Šajā sakarībā daži demagoģisku lozungu ietekmē sāka šaubīties par Komunistiskās partijas autoritāti, par tās iespējām droši vadīt masas pa radikālas pārbūves ceļu. Šo iemeslu dēļ no partijas izstājās Z. Strode (kolhoza «Sīļukalns» partijas organizācija), A. Māliņa (Līvānu stikla fabrikas partijas organizācija), V. Znotiņš (Līvānu eksperimentālās bioķīmiskās rūpnīcas partijas organizācija) un citi komunisti.

Vienai daļai komunistu ir raksturīga malā stāvētāja un novērotāja pozīcija, nevis aktīva līdzdalība notiekošajās pārmaiņās, cerība, ka revolucionāros pārkārtojumus kāds izdarīs bez viņiem un viņu vietā (A. Broks — kolhoza Sīļukalns» partijas organizācija, A. Bļinovs — Preiļu SCO).

Vairāki komunisti izstājas no partijas tāpēc, ka nevēlas maksāt biedra naudu (R. Nagle — rajona sadzīves pakalpojumu kombināta partijas organizācija, J. Sudņiks — Ļeņina kolhozs).

No sarunām ar komunistiem var secināt, ka galvenais iemesls izstājai no partijas ir partijas organizācijas zemā autoritāte, komunistu inertums, pasivitāte. Spēcīga ietekme ir arī to biedru un komunistu uzvedībai, kuri diskreditē komunista nosaukumu, iecietība pret tiem no partijas organizācijas puses.

Vadošo lomu un autoritāti zaudējusi kolhoza «Dubna» partijas organizācija (sekretārs V. Romanovskis). Šajā organizācijā no partijas biedru rindām šī gada četros mēnešos izslēgti septini komunisti, kuri nevēlējās būt partijas biedri. Arī šī maiņa sapulcē tika izskatīti komunistu iesniegumi, kuri turpmāk nevēlas būt partijas biedri.

Protams, partijas pašattīrīšanās process dod iespēju atbrīvoties no zināma «balasta», no cilvēkiem, kuri ar savu rīcību nedara godu komunista nosaukumam. Pie tādiem var pieskaitīt T. Volonti un A. Volontu, J. Vajvodu (kolhoza «Dubna» partijas pirmorganizācija), J. Bernānu (kolhozs «Zelta vārpa»), M. Grigalu (Kirova kolhozs).

Bet vai mazums vēl uzņēmumos, kolhozos un sovhozos, iestādēs ir cilvēku, kuri tikai skaitās partijas biedri? Izdevīgā brīdī viņi aizmirst par mūsu ideāliem, apšauba partijas autoritāti. Viņu vidū ir ne mazums darba un partijas disciplīnas pārkāpēju. Tas nedrīkst palikt ārpus partijas organizāciju redzesloka.

Visiem komunistiem nepieciešams iegaumēt un saprast, ka šodien prasības pret viņiem pieaug, palielinās atbildība partijas organizācijas un visas partijas priekšā par stingru partijas politikas īstenošanu dzīvē. Tāpēc nedrīkst samierniecīski izturēties pret tiem, kuri formāli paliek partijas rindās, atkāpjas no Programmas un Statūtu prasībām.

Bieži domāju, ko iziūt cilvēks, kurš noliek partijas biedra karti? Sarunājoties ar tiem, kuri nolēmuši saraut saites ar partiju, pārsteidz viņu vienaldzība. Domāju, ka ar tādu cilvēku aizliešanu partija kļūst stiprāka un tīrāka. PSKP vajadzīgi darbīgi, principiāli cilvēki, kas spējīgi aizstāvēt savas pozīcijas. No «ceļabiedriem», manuprāt, jāšķiras bez nožēlas. Tādi pārbūvei nav vajadzīgi.

Personīgo lietu izskatīšana pamatā norit neklātienē. Gandrīz katrs iesniegums par izstāšanos no partijas beidzas ar vārdiem: «Lūdzu manu personīgo lietu izskatīt bez manas līdzdalības. Ar jebkuru lēmumu būšu apmierināts». Tā var rakstīt tikai bezatbildīgi cilvēki, kuri partijas rindās nokluvuši nejauši.

Komunisti nedrīkst vienaldzīgi noskatīties uz dažu savu biedru aiziešanu no PSKP vai atteikšanos stāties partijā. Cilvēki jāpārliecina, jāleaudzina viņos, pirmām kārtām — ar personīgo paraugu, viscienīgākā attieksme pret partiju.

Pašattīrīšanās process partijā turpinās. Tas nepieciešams PSKP tikumiskajai atveselošanai, un tāpēc katrs partijas biedra izdarītais pārkāpums ir ārkārtēis notikums, kas prasa attiecīgu uzmanību, principialitāti, taktu. Šodien kā nekad mums vajadzīga saliedētība un prasīgums vienam pret otru.

J. PODSKOČIJA,
partijas rajona komitejas partijas komisijas priekšsēdētāja

Ik dienu, ik stundu...

Soreiz skolas zālē pulcējies Aglonas vidussskolas kolektīvs, lai godinātu ilggadējo skolotāju Antoņinu Lukaseviču. Jau četrdesmit gadus viņas dzīve pieder pedagoģijai. Četrdesmit gadus gaiteņos skan viņas soļi, klasē dzirdama balss, kas skaidro, pamāca, sarāj. Kā nu kuro reizi vajag. Nez vai skolotāja pati ir saskaitījusi, cik zēniem un meitenēm viņa mācījusi pareizi rakstīt burtus un ciparus.

— Apbrīnojama ir skolotājas Antoņinas Lukaseviča pacietība un neatlaidība, — saka skolas direktore S. Madelāne.

— Viņu Aglonas pusē pazīst visi — gan lieli, gan mazi. Viņas audzēkni ir pateicīgi savai skolotājai. Gan tie, kuri pavisam citas profesijas izvēlējušies, gan tie, kuri kluvuši par skolotājiem.

— Lai nu ko, bet savu pirmo skolotāju nespēju aizmirst, — saka 10. klases audzēkni

— Viņa mūsu dzīvē ienāca tūlīt pēc vecākiem un deva pašu galveno: orientēšanās spējas sarežģītajos dzīves jautājumos, apkārtējā vidē, dabas norisēs un parādībās, lika pamatus mums kā personībām. Viņa ir tas cilvēks, kuru atceramies ar cienu, ar bilībā pukstošu sirdi atkal un atkal pārkāpjam skolas ēkas sliekšņi.

Pateicības vārdus savai pirmajai skolotājai saka 4. a un 7. a klašu kolektīvi.

— Skolotāja darbs ne ar ko nav salīdzināms. Audēja pēc stundas redz savu pūlinu augļus. Arāis pēc dažiem mēnešiem ar labpatiku noraugās uz savārpojušo labību, kas izaugusi no viņa iesētajiem graudiem. Turpretī skolotājam ir vajadzīgi daudzu gadu pūliņi, lai redzētu to augļus, — saka rajona TIN inspektore V. Karpušenko. Viņa izglītības nodaļas vārdā pateicas skolotājai A. Lukaseviča par darbu un pasniedz TIN Goda rāksts.

Šajos svētkos skolā viesojās Preiļu bērnu mūzikas skolas kolektīvs. Ilzes, Zanes un Liānas izpildījumā skanēja latviešu tautas dziesmas Pāvila Jurjāna apdarē «Stādīju ieviņu». Meitenes dziedāja vairākkārt. Zālē valdīja klusums, kad pateicību savai bijušajai skolotājai izteica 10. klases skolniece — mūzikas skolas audzēkne — Ilze Greiža, spēlējot flautu.

Krievu, ukrainu un baltkrievu tautas dziesmas skandēja akordeonistu ansamblis. Vairākas dziesmas izpildīja Aglonas mūzikas skolas audzēkņi: Inese Kondranicka un Vija Subetjalo.

Ir labi, kad arī skolotājam ir svētki.

Jubilejas diena ir tiešām īstena reize, kur mēs jums, skolotāj, varam pateikt to visirsnīgāko, vismīlāko «Paldies!».

L. KOŅEČNIJA,
Aglonas vidusskolas skolotāja

Vārds lasītājiem

Vandālisms kapos

Netālu no Eikša ezera atrodas Eikšas kapsēta. Liekas, šī klusā vietiņa nevienam nevarētu būt par traucēkli. Jo normāli cilvēki te iegriežas, lai sirdis un domās godinātu savus aizgājējus.

Bet mūsu sabiedrībā tomēr vēl ir arī tādi, kam klusā kapsētiņa traucē. Viņi nenāk uz šejieni, lai uzkoptu kādu aizmirstu kapu kopiņu vai lai apzinātu savu vēsturi, kultūru, savu esību. Viņi nāk, lai kapus apgānītu, lai lauztu, postītu, iznīcinātu.

Arī šī gada aprīļa pirmajās dienās šie «varoņi» izdarīja savu posta darbu: uz visiem kapiem aplauza svečturos iestiprinātās svečītes un izsvaidīja pa kapsētu. Jā, tie bija pusaudži, kā liecina atstātie pēdu nospiedumi.

Soreiz tika iznīcinātas svecītes. Bet drīz var sekot lielāki «darbi». Tādi jau bija pirms apmēram sešiem gadiem, kad tika nolauzti vairāki piemineklji.

Šie pusaudži neatbrauca nezin no kurienes, būs tepat vietējie. Un, liekas, ne jau skaidrā prātā tika izdarīti šie posta darbi. Vecākiem gan vajadzētu zināt, kuru iolojumi jau iemanījušies lietot spirtotos dzērienus, jo tikai reibumā rodas drosme apgānīt kapus un nodarboties ar vandālismu.

Deviņi paraksti

REDAKCIJAS PIEBILDE.

Šī vēstule nav vienīgais signāls par barbarismu mūsu rajona kapsētās. Un vainīgie parasti ir pusaudži. Vai šī satraucošā parādība neprasa iedziļināšanos, rūpīgu cēloņu analīzi. Un tas būtu jādara gan ģimenēs, gan arī tiem, kas ir tieši atbildīgi par jaunās paaudzes audzināšanu.

Kā tas notika

ši ar traģismu, vairākas reizes atkārtojuši «Dievs, svētī Latviju». Tā kā pa radio izskanējuši vārdi, ka katram jāpaliek savā vietā, aizsargi arī Raudas pagastā pretošanos Sarkanās Armijas daļai, kura izgāja cauri pagastam, neizrādīja. Arī tēvs palika skolas pārziņa posteni.

Skolā izšķiroja grāmatas, «nederīgās» sadedzināja sporta laukumā. Viena vadona fotogrāfiju nomainīja ar cita vadona portretu, mazpulki apsēja kaklautus, kļuva par pionieriem. Formas tērpus turpināja valkāt vienkārši tāpēc, ka pagastā ledzīvotāji nebija tik turīgi, lai formu uzreiz nomainītu. Skolā vairs nepasniedza ticības mācību, pazuda pareizticīgo, katoļu un luterāņu mācītāji — skolotāji, no Ilūkstes atbrauca pionieru vadītāji, kura vadībā tika rīkotas tā saucamās analfabētisma likvidēšanas kampaņas ar kino, dziesmām.

Mūsu ģimenes nostāja pret padomju varu bija lojāla. Tēvs nodarbojās ar skolas celtniecību gluži tāpat, kā to dara tagadējie skolu direktori, tikai ar to starpību, ka naudas netrūka. Arī jaunā padomju vara skolas būvniecību nelekonservēja. Māte tika norīkota krievu valodas kursos, jo, sākot ar 1941. — 1942. mācību gadu, bija paredzēts pasniegt krievu valodu.

Iedzīvotāju sastāvs pagastā bija daudznacionāls: latvieši, poļi, krievi. Visas šīs trīs valodas tika lietotas sadzīvē, bet skolā — latviešu valoda. Nekādas sevišķas revolucionāras pārmaiņas pagastā nenotika. Pagasta vecākais arī netika nomainīts, kaut arī viņa sieva bija bijusī aizsargu priekšniece.

Lielākajiem saimniekiem bija 100 hektāru zemes, 10 govis, 2 — 4 zirgi, viss nepieciešamais lauksaimniecības inventārs, ieskaitot «Imantu». Pēc «liekās» zemes atsavināšanas bija «nemieri» runu līmenī, bet zeme tika apsēta vien.

Mūsu ģimeni šīs pārmaiņas neskāra. Produktus turpinājām pirkt par algu no kaimiņiem. Jo bija tikai neliels saknu dārzs pie skolas. Attieksme pret padomju varu joprojām bija lojāla. Pat pozitīva, jo nomainījās izglītības vadība Ilūkstē, uz skolu vairs nebraukāja inspektors Upīts.

2. 1941. GADA 14. JŪNIJS

Nepiekrītu F. Ņikiforova teiktajam, ka Molotova — Ribentropa līgums mums neko jaunu nepateiks. Bet atstāsim tā pētīšanu diplomātu vēsturnieku zinā. Mans uzskats ir tāds, ka šī deportācija bija izplānota Maskavā 1939. gadā, ja ne agrāk, plašā joslā no Veipuri (Viborga) līdz Černoviciem (Černovciem), lai atbrīvotu placdarmu no iespējamiem pretiniekiem. Studējot šo gadu diplomātijas vēsturi, var daudz ko izlasīt arī «starp rindām» («История дипломатии», ОТИЗ, Москва, Ленинград, 1945., под редакцией академика В. П. Потемкина).

Sadalot ietekmes sfēras, Hitlers un Staļins nerēķinājās ne ar vienu valsti, ne ar vienu tautu. Un tapa PSRS iekšlietu tautas komisariāta 1939. gada 11. oktobrī rīkojums «Par kontrrevolucionāru personu apzināšanu Baltijas valstīs neatkarīgi no konkrētiem pierādījumiem par viņu pretpadomju darbību» («Armoda», Nr. 3, 10.12.88.). Saskaņā ar «lielā krievu jurista» Višinska teoriju arī mans tēvs, sākoties karam, varēja šaut uz padomju aktīvistiem.

Presē izteikto viedokli, ka vietējie ledzīvotāji šāva aizejošos sarkanarmiešus un padomju aktīvistus naida jūtu vadīti, par savu tuvinieku nomocīšanu un arestēšanu, apšaubu. Pirmkārt, tuvinieki līdz vāciešu ienākšanai, tas ir — līdz jūlijam, nezināja un nevarēja zināt par eksekūcijām Maskavas cietumos. Izvešana vien, manuprāt, nemot vērā latviešu mentalitāti, nevarēja radīt atriebības darbību. Pa ešelonu logiem izmetām zīmītes, taču tās uzreiz nenokļuva adresātu rokās.

Mūsu kaimiņi Raudas pagasta Marinovā bija apjukuši, paši baidījās no izsūtīšanas. Viņi tik vien kā savāca mūsu iedzīvi un vēlāk atdeva, kas nu bija saglabājies. Protams, katrā pagastā un katrā atsevišķā gadījumā tas viss norisinājās citādāk. Manuprāt, tādos apvidos kā Rauda un Vārkava, ja arī uzradās tā dēvētie buržuāziskie nacionālisti, kuri šāva, karam sākoties, uz sarkanarmiešiem un padomju aktīvistiem, tad tie bija bagāto saimnieku dēli.

Tas viss, protams, rūpīgi izvērtējams, turklāt ne jau viena gada laikā. Un nopietni jāizsver katrs gadījums, nosaucot katru savā uzvārdā.

Joprojām neskaidrs ir izvešanas mehānisms, tas tiesa. Manuprāt, izvedamo sarakstus sastādījā vairākus mēnešus, izslēdzot no tiem vienus un ieklaujot citus. To darīja partorgs, pagasta vecākais un vēl kāds trešais, kurš saskaņā ar iepriekšminēto rīkojumu «apzināja» padomju varai naidīgās personas. Raudas pagastā izsūtīto 1941. gada 14. jūnijā bija maz.

Tagad apzināt sarakstu sastādītājus noteikti vajag, un to var izdarīt. Un to jau dara speciālas komisijas. Uzskatu, ka kompetenti jānovērtē katrs atsevišķi. Viņi vēl ir dzīvi, dzīvi esam arī mēs. Mūsu ģimene nolēma vainīgos nemeklēt. Arestētāji izpildīja pavēli, par viņiem kā vainīgajiem var runāt tikai nosacīti. Kamēr nav atcelti to gadu rīkojumi, ar vainīgo uzvārdu nosaukšanu jābūt ļoti uzmanīgiem. Skaidri jāzina, kurš nosaucams par buržuāzisko nacionālistu un kurš par padomju aktīvistu. Un lūdzu nemt vērā, ka 1941. gada jūnijā vēl nekas nebija skaidrs, un tādi apzīmējumi kā bandīts, partizāns, fašisma upuris, staļinisma upuris radās pēc kara. Bet 1941. gada jūnijā viens un tas pats cilvēks varēja un vēlāk arī izpelnījās ne tikai šos apzīmējumus vien.

Kas attiecas uz kapiem, tad tie vispirms ir jāsakopj. Arī ebreju kapi Preiļos. Tur taču ir piemineklis, kur 11. aprīlī bija jāskan sēru mūzikai. Un sērosim par bojā gājušajiem visi kopā: gan par frontē kritušajiem, gan par Salaspilī nobendētajiem, gan par padomju varas laikā nomērdētajiem Sibīrijā. 70 gadus esam bijuši vienā laivā (nu, tos 20 gadus, protams, izslēdzot), arī turpmāk jāpeld vien visiem kopā tajā pašā laivā tālāk, bet mēs «kožam» viens otram, kurš ko ir teicis avīzē agrāk un saka tagad. J. Pīzelis rakstīja tā, kā to prasīja valdošā politiskā situācija. Tagad publicē dažādus viedokļus, un tas ir brīniškīgi.

Bet tā saucamos stagnācijas gadus pētīt vēl par agru. Nevar taču nosaukt par zagli savu priekšnieku. Diemžēl tādu gadījumu ir bijis ne mazums.

D. B.,
pensionāre

Katrs — sava ceļa sākumā

Dažviet republikā eksāmenu pavasaris 8. klases beidzējiem ir gavādāks nekā parasti. Proti, izlaiduma eksāmenu pēc 8. klases nemaz nav, bet tie jākārto, iestājoties vidusskolā.

Preiļu rajonā šogad viss vēl ritēja bez jauninājumiem. Rajona vidusskolu un astoņgadīgo skolu audzēkņi kā parasti kārtoja četrus izlaiduma eksāmenus. Tie bija: mutvārdos — dzimtā valoda un ģeometrija, rakstveidā — algebra un sacerējums.

Dienā, kad abās Preiļu vidusskolās iegriezās fotogrāfs, skolotāju L. Stepanovas, E. Vanagas un A. Bernānes audzēkņi kārtoja eksāmenu ģeometrijā. Svarīgs eksāmens un arī noskaņojums — svarīgs. Ne vēsts no nesenajiem deiveriem. Visapkārt tikai sinus, kosinus nopietnība, teorēmas un uzdevumi...

Patlaban visi uztraukumi, prieka un sarūgtinājuma brīži jau aiz muguras. Dažās skolās ārstotajiem jau izsmārţojušas izlaiduma meitas, citās — izlaiduma ir vēl šodien un rīt. Tos, kuriem nepaveicies vai pietrūcis zināšanu, gaida pēceksāmeni. Bet visus, kam šopavasar bija mūžā pirmie eksāmeni un pirmais izlaiduma, gaida vēl arī mūžā pirmā nopietnā izvēle. Savas vietas un šaurā ceļa izvēle.

S. JOKŠTES teksts,
J. ZANDES foto

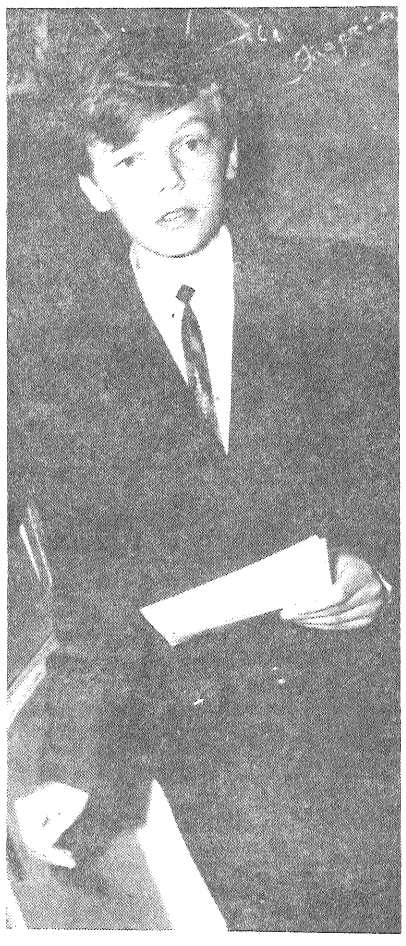

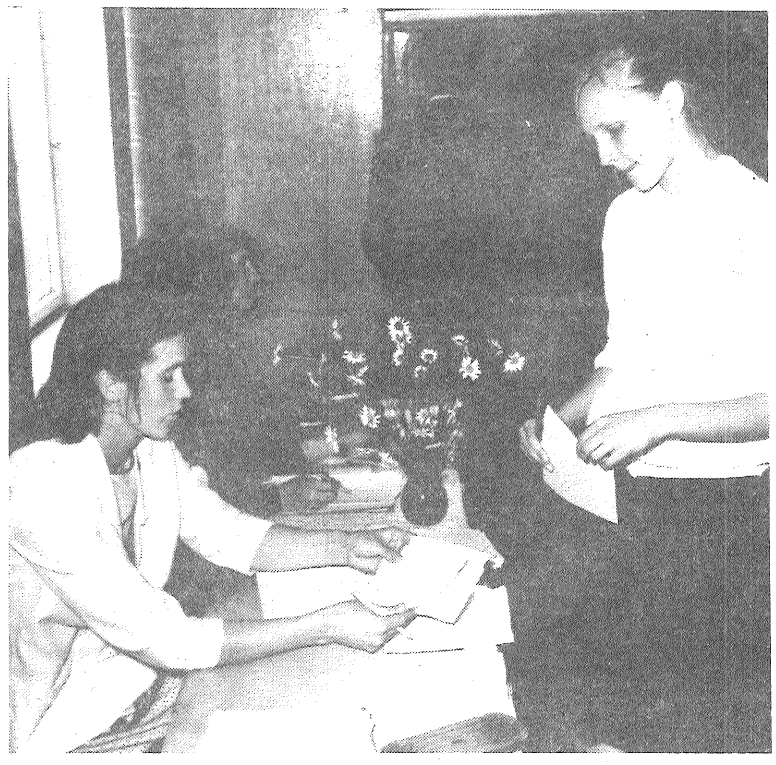

Vidusskolu absolventiem

Daugavpils Pedagoģiskā institūta Filoloģijas fakultāte aicina jūs apgūt jaunu specialitāti. Tā būs latviešu valoda un literatūra un svešvaloda (vācu vai angļu). Šajā specialitātē uzņems 25 studentus — 13 angļu valodas apakšgrupā un 12 vācu valodas apakšgrupā. Šīs specialitātes absolventi iegūs tiesības mācīt latviešu valodu un literatūru vidusskolā, bet svešvalodu — jaunākajās klasēs. Domājam, ka šāda specialitāte gūs atsaucību absolventos, jo tā daudz dod skolotāja garīgajai attīstībai, paplašina viņa apvāršņi, dara pieejamas arī citas tautas gara bagātības un kultūru, dos lielākas iespējas darba izvēlē.

Uzņemšana šajā specialitātē notiks bez iestājeksāmeniem, bet būs pārrunas. Pārrunās svešvalodā uzzināsim, kā reflektants prot lasīt, pastāstīt doto tekstu, jautāt un atbildēt uz jautājumiem, sarunāties par skolā mācītajām sarunu tēmām. Gramatikas zināšanas reflektants parādīs teksta analīzē: noteiks darbības vārda laika formu, to pārveidos citā laika formā, noteiks lietvārda skaitli, locījumu, īpašības vārdu salīdzināmās pakāpes u. c., parādīs to, ko viņš mācījies skolā, kā viņš izprot gramatiku, vai viņam ir interese par valodas problēmām.

Mācības sāksies 1. septembrī. Sekojiet sludinājumiem laikrakstos un citos masu informācijas līdzekļos!

V. AUSEKLIS,
DPI Svešvalodu katedras vecākais pasniedzējs

Redaktors P. PĪZĒLIS

Aicina mācīties

FR. ROZIŅA MALTAS SOVHOZTEHNIKUMS uzņem audzēkņus

zootehnikas,

lauksaimniecības mehanizācijas,

ēku un būvju celtniecības un ekspluatācijas specialitātēs.

Tehnikumu beigušie iegūst zootehniķa, tehniķa-mehāniķa vai tehniķa-celtnieka kvalifikāciju ar tiesībām iestāties augstskolā.

Mācības notiek latviešu un krievu valodā. Pirmajos kursos uzņem jauniešus un jaunietes ar astoņgadīgās skolas izglītību, bet otrajos kursos mācību grupu papildināšanai — ar vidusskolas izglītību. Mācību ilgums visās specialitātēs 3 gadi 10 mēneši. Mācību laikā audzēkņi iegūst papildu profesijas: mehanizētās slaukšanas meistara, III klases traktorista-mašīnista, III kategorijas konstrukciju montētāja, II kategorijas apmetēja, galdnieka, mūrnieka, B un C kategorijas vadītāja tiesības (atkarībā no specialitātes).

Ar 1989./90. mācību gadu tiek uzsākta astoņgadīgo skolu absolventu sagatavošana jaunā specialitātē «Lauksaimniecības produkcijas ražošanas tehnoloģija un organizācija», kurā audzēkņi apgūs fermeru saimniecību, nomas kolektīvu un lauksaimniecības kooperatīvu vadīšanas iemaņas, kā arī iecirkņu priekšnieku un brigadieru darba iemaņas. Audzēkņi apgūs vidējo un vispārējo lauksaimniecības izglītību ar tiesībām turpināt mācības augstskolā. Pamatā tiks apgūtas lauksaimniecības mehanizācijas, kā arī agronomijas, zooveterinārijas, ekonomikas u. c. lauksaimniecībā nepieciešamās zināšanas. Audzēkņi saņems plaša profila tehnologa organizatora diplomu, iegūs šofera, traktorista un citas lauksaimniecības tehnikas vadīšanas tiesības, apgūs atslēdznieka, elektriķa, celtnieka u. c. lauksaimniecībā nepieciešamo darbu pamatiemaņas. Apmācības jaunajā specialitātē notiks latviešu valodā.

Audzēkņi, kas sekmīgi mācās, saņem 30 rubļus stipendiju mēnesī, teicamnieki par 50 procentiem vairāk, bet tie, kas mācās uz labi un teicami, — par 25 procentiem lielāku stipendiju. Audzēkņi, kurus mācīties komandējušas organizācijas, saņem par 30 procentiem lielāku stipendiju.

Tehnikumā ir kopmītnes un ēdnīca. Visās specialitātēs 1989./90. mācību gadam tehnikumā uzņem bez iestājeksāmeniem. Dokumentus audzēkņiem ar astoņgadīgo izglītību pieņems līdz 12. jūlijam, bet vidusskolu absolventiem līdz 15. augustam.

Jāiesniedz šādi dokumenti:

iesniegums,

dokuments par izglītību (oriģināls),

izziņa par veselības stāvokli (086 y veidlapa),

5 fotokartiņas (3x4 cm),

izraksts no darba grāmatiņas (ja ir praktiskā darba stāžs),

darba vietas komandējums (personām, kuras mācīties uz tehnikumu komandē organizācija),

pase, dzimšanas apliecība, kara klausības apliecība (jāuzrāda).

Mācību sākums 1. septembrī.

Satiksme ar autobusu: «Rēzekne — Glužneva — Malta» vai «Rēzekne — Vertukšņa — Maltas sovhoztehnikums».

Mūsu adrese: Rēzeknes rajons, pasts «Lūznava», Fr. Rozina Maltas sovhoztehnikums, indekss 228113.

Telefoni: Lūznava 45314, 45481, 45370.

Gaidām sovhoztehnikumā!

Administrācija

---

8. KLAŠU ABSOLVENTI!

JŪS GAIDA

PSKP XXV KONGRESA AGROFIRMAS LAUKSAIMNIECĪBAS VIDUSSKOLA VIESĪTE!

Trīs gadu laikā jūs varēsiet pie mums apgūt sekojošas profesijas:

Melioratīvo darbu meistars. Mācību laikā iegūsiet remontatslēdznieka kvalifikāciju, 3. klases traktorista tiesības ar iespēju strādāt uz visu marku ekskavatoriem un buldozeriem, «B» un «C» kategorijas autovadītāja tiesības, kā arī ģeodēzisko darbu uzmērītāja kvalifikāciju. Papildus varēsiet apgūt visas iemaņas, kas nepieciešamas, strādājot individuālajā zemnieku saimniecībā. Mācības latviešu un krievu valodā.

Celtniecības darbu meistars. Mācību laikā apgūsiet mūrnieka — konstrukciju montētāja arodu, elektro un gāzes metinātāja arodu, iegūsiet «B» un «C» kategorijas autovadītāja tiesības, kā arī nepieciešamās zināšanas, lai varētu strādāt par celtniecības darbu brigadieri. Mācības notiek latviešu un krievu valodā.

Lopkopības darbu meistars. Apgūsiet mehanizētās slaukšanas operatora amata prasmi, veterinārā sanitāra arodu, mākslīgās apsēklošanas tehniķa iemaņas, kā arī plašas zināšanas mājturībā. Papildus varēsiet iegūt arī pavāra II kategoriju. Mācības notiek latviešu valodā.

Mācību laikā nodrošināsim labus sadzīves apstākļus kopmītnē, apgādāsim ar speciāli pašūtiem formas tērpiem, bezmaksas uzturu.

Jums būs iespēja brīvajā laikā nodarboties kartingu sekcijā, dažādās sporta sekcijās, mākslinieciskajā pašdarbībā, priekšmetu pulciņos, nodarboties peldbaseinā.

Prakses laikā strādāsiet PSKP XXV kongresa agrofirmā un citās rajona un republikas saimniecībās. Jūs saņemsiet visu prakses laikā nopelnīto naudu.

Padomājiet! Mēs jūs gaidām!

Dokumentus varat iesniegt, sākot ar 15. jūniju. Tie ir:

8. klases atestāts,

dzimšanas apliecība,

raksturojums,

medicīniskā izziņa — 286. veidlapa,

izziņa par ģimenes sastāvu,

12 fotokartiņas.

Mūsu adrese: Jēkabpils rajons, Viesīte, Smilšu ielā 39. Telefoni uzziņām: 45157, 45262.

REZEKNES LIETISĶĀS MĀKSLAS VIDUSSKOLA

1989./1990. mācību gadam uzņem astoto klašu absolventus šādās nodaļās:

mākslinieciskā noformēšana,

mākslas keramika,

mākslas aušana,

koka mākslinieciskā apstrāde,

rokdarbi.

Iestājeksāmeni no 5. jūlija. Dokumentus pieņem no 1. jūnija līdz 4. jūlijam. Kopmītnes nav. Adrese: 228100, Rēzeknē, Uzvaras ielā 34 a. Tālruņi: 22676, 22541 vai 22615.

Paziņojumi

DAUGAVPILS MŪZIKAS VIDUSSKOLA

izsludina audzēkņu uzņemšanu 1989./1990. mācību gadam šādās specialitātēs:

klavieru,

stīgu instrumentu (vijole, alts, čells, kontrabass),

pūšamo un sitamo instrumentu,

tautas instrumentu (akordeons),

dziedāšanas,

kora diriģēšanas specialitātē.

Iestāšanās pieteikumi jāiesniedz līdz 23. jūnijam.

Iesniegumam jāpievieno:

izglītības dokuments (oriģināls),

izziņa par veselības stāvokli (forma 086/y),

raksturojums,

autobiogrāfija,

4 fotokartītes (3x4 cm),

jāuzrāda pase vai dzimšanas apliecība.

Iestāju pārbaudījumi sākas 25. jūnijā. Tuvākus paskaidrojumus sniedz skolas kancelejā Daugavpilī, Kandavas ielā 2 a, tālrunis 29879.

DAGDAS 64. ARODVIDUSSKOLA

1989./1990. mācību gadam uzņem audzēkņus sekojošās specialitātēs:

plaša profila traktorists mašīnists, «C» kategorijas vadītājs, mācību laiks trīs gadi.

lopkopības meistars ar mājturības darbu iemaņām, mācību laiks trīs gadi.

virsdrēbju šuvējs, mācību laiks trīs gadi.

meliorācijas darbu mehanizators — «C» kategorijas vadītājs, mācību laiks trīs gadi.

mūrnieks betonētājs, mācību laiks viens gads.

trešās klases traktorists mašīnists, mācību laiks viens gads.

Mācības notiek latviešu un krievu valodā.

Ir kopmītnes.

Dokumentus pieņem: pirmdienās, otrdienās, trešdienās, ceturtdienās, piektdienās no plkst. 9.00 līdz 17.00, sestdienās no plkst. 9.00 līdz 15.00. Iestājai arodvidusskolā vajadzīgi sekojoši dokumenti: dokuments par izglītību, medicīniskā izziņa 086/y, dzimšanas apliecības kopija, izziņa no dzīvesvietas un par ģimenes sastāvu, sešas fotokartītes (3x4 cm).

---

36. ARODVIDUSSKOLA

Valmierā, Vadu ielā 3,

(telefons 32345),

1989./1990. mācību gadam uzņem audzēkņus sekojošās specialitātēs:

ar astoņgadīgo izglītību

stikla šķiedras ieguves operators,

stikla šķiedras spolētāja,

stikla šķiedras audēja-kontroliere,

sieviešu virsapģērbu drēbnieces (uzņem ar nosūtījumu), mācības latviešu valodā, mācību ilgums 3 gadi, ir bezmaksas kopmītne, uzturs, apģērbs, audzēkni saņem 50 procentus no nopelnītā.

Ar vidusskolas izglītību

skaitļojamo mašīnu operatori, mācības latviešu valodā, mācību ilgums 1 gads, ir bezmaksas kopmītne, stipendija 30 rubļi.

VIŠĶU SOVHOZTEHNIKUMS

uzņem audzēkņus 1989./1990. mācību gadam šādās specialitātēs:

agronomijas nodaļa ar dārzkopības specializāciju — latviešu plūsmā,

agronomijas nodaļa — krievu plūsmā,

lauksaimniecības mehanizācijas nodaļa — latviešu un krievu plūsmā. Apmācību laiks 3 gadi 10 mēneši. Vidusskolu beigušos uzņem II kursā. Apmācību laiks 2 gadi 10 mēneši.

Jāiesniedz šādi dokumenti:

noteiktas formas iesniegums,

apliecība par izglītību (oriģināls),

medicīniskā izziņa (forma Nr. 026/y) no iepriekšējās mācību iestādes,

medicīniskā izziņa (forma Nr. 086/y),

6 fotokartītes (3x4 cm),

raksturojums,

izraksts no darba grāmatiņas vai kolhoznieka grāmatiņas (personām ar darba stāžu),

pase, dzimšanas apliecība jāuzrāda personīgi uznemšanas komisijā,

norīkojums audzēkniem, kurus komandē saimniecības.

Dokumentus pieņem no 1. jūnija līdz 7. jūlijam. Visās specialitātēs sovhoztehnikumā pieņem bez iestāju eksāmeniem uz dokumentu konkursa un individuālo pārrunu pamata.

Audzēkņi, kuri sekmīgi mācās, saņem stipendiju 30 rubļus, teicamnieki par 50 procentiem vairāk, bet tie, kuri mācās uz «4» un «5» un aktīvi piedalās sabiedriskajā darbā, — par 25 procentiem vairāk. Audzēkņi, kurus komandējušas saimniecības, saņem par 30 procentiem lielāku stipendiju.

Tehnikumā ir kopmītne un ēdnīca.

Mācību sākums 1. septembrī.

Satiksme ar autobusiem Daugavpils — Aglona, Daugavpils — Skeltova, Daugavpils — Dagda (caur Viškiem).

Adrese: 228437, Daugavpils rajons, p. n. «Viški—1», Višķu sovhoztehnikums. Telefoni — 72388, 72187, 72135.

JĒKABPILS RAJONA SAUKAS 59. PROFESIONĀLĀ TEHNISKĀ VIDUSSKOLA

uzņem audzēkņus 1989./1990. mācību gadam šādās specialitātēs:

plaša profila traktorists mašīnists — «B» un «C» kategorijas šoferis,

elektromontieris — «B» un «C» kategorijas šoferis,

autoceltņa vadītājs.

Mācību ilgums 3 gadi, mācības notiek latviešu valodā.

Iestājoties skolā, jāiesniedz sekojoši dokumenti:

apliecība par astoņgadīgo izglītību,

raksturojums no skolas,

medicīniskā izziņa Nr. 086,

10 fotokartītes 3,5x4,5 cm,

izziņa par ģimenes sastāvu (krievu valodā) kara komisariātam.

Iesniegums jāaizpilda uz vietas.

Audzēkņus apgādā ar bezmaksas uzturu, apģērbu, kopmītnēm, maksā stipendiju, izsniedz lietošanai, mācību grāmatas, skolā darbojas mācību priekšmetu, daiļlasītāju, novadpētniecības, foto, kinomehāniķu pulciņi, slēpošanas, šaha un dambretes sekcijas, moto klubs, var iegūt arī motocikla vadītāja tiesības.

Skolas adrese: Jēkabpils rajons, p. n. «Sauka», indekss 228213, telefoni 41743, 41722.

STEIDZAMI PĀRDOD «M-412». Izziņas piektdienās, sestdienās, Preiļos, Mehanizatoru ielā 1, Vītola.

Līvānu kultūras namā 14. jūnijā plkst. 18.00 notiks represēto kluba pasākumi 1941. gada 14. jūnija atcerei.

Represēto klubs

Ai, tu manu vecu tēvu,
Baltas zemes arājiņu,
Tavi ceļi apklusuši
Garas vagas galiņā.
(T. dz.)

Izsakām dziļu līdzjūtību Jāzepam Vasiļonokam, TĒVU smiltājā izvadot.

Preiļu «Lauktehnikas» MTA bāzes kolektīvs

Nav tādu vārdu, ar ko izsmelt
bēdas
No sirdīm, kuras sāpēm
pieliejušas.
(Ā. Ēlksne)

Dalām bēdu smagumu ar RITAS KLINDŽĀNES piederīgajiem.

Rajona bibliotekāri

Dzimtās zemes dažas pēdas
Tagad tavas mājas, māt.
(Z. Purvs)

Esam kopā ar MATILDES KUMPĒLES tuviniekiem, izvadot viņu smiltainē.

Kolhoza «Jersika» kolektīvs

Stāj mūža lalva, rokas noliek
airus,
Ir brauciens galā ..
(A. Balodis)

Izsakām līdzjūtību Uldim Bruņiniekam sakarā ar MĀTES nāvi.

Līvānu eksperimentālās biokīmiskās rūpnīcas kolektīvs

Līdzjūtības

LĪVĀNU PILSĒTAS IEDZĪVOTĀJU IEVĒRĪBAI!

Šī gada 16. jūnijā no plkst. 8.00 līdz plkst. 11.00 Līvānu iecirkņa **veterinārajā slimnīcā notiks liellopu** (sākot no 1 gada vecuma) **pārbaude uz leikozi, brucelozi un tuberkulozi un** šī gada 19. jūnijā no plkst. 8.00 līdz 19.00 notiks **suņu potēšana pret trakumsērgu.**

Dzīvnieku pievešana obligāta.

---

18. jūnijā plkst. 15.00 Preiļu parkā koncerts

«ŠE, KUR LIGO PRIEZU MEŽI».

Mākslinieciskais vadītājs Alnis Zaķis.

Lietus laikā koncerts notiks RKN.

No šī gada 10. jūnija

PREIĻU RAJONA PATĒRĒTĀJU BIEDRĪBU SAGĀDES RAŽOŠANAS APVIENĪBA

iepērk no iedzīvotājiem **cukgaļu.** Cena 2,80 rubļi par vienu kilogramu.

PĀRDOD māju ar saimniecības ēkām un dārzu 200 metru attālumā no Preiļiem uz Gailīšu pusi. Adrese: Ļeņina kolhozs, Rozēs, A. Artemjeva.

---

14. jūnijā plkst. 9.00 Preiļu baznīcā notiks aizlūgums represēto piemiņai.

LTF Preiļu nodaļa

ĻEŅINA KAROGS

● MŪSU ADRESE: 228250, Preiļos, Komjaunatnes ielā 1.

● REDAKCIJAS TĀLRUŅI: redaktors — 22059, redaktora vietnieki — 22154, atbildīgā sekretāre — 21996, partijas dzīves un padomju celtniecības nodaļa — 21769, agrorūpnieciskā kompleksa, sporta, skolu un jaunatnes dzīves nodaļas — 21759, rūpniecības, celtniecības un kultūras nodaļas — 21985, foto korespondents — 22203, korektori, grāmatvedība, uzziņas par sludinājumiem — 22305.

Laikraksts iznāk otrdienās, ceturtdienās un sestdienās latviešu un krievu valodās. Iespiests Latvijas izdevniecību, poligrāfijas un grāmatu tirdzniecības ražošanas apvienības Daugavpils tipogrāfijā (Daugavpilī, Vaļkas ielā 1). Izdevniecība «Zvaigžņu» (Rīgā, M. Gorkija ielā 105). Viena nos. iespiedlokšņu. Ofsetiespiedums.

«Ленина Карогс» («Ленинское знамя»). Газета Прейльского районного комитета КП Латвии и районного Совета народных депутатов на латышском языке.

Metiens 14 720 eksemplāri (latviešu valodā — 10352 eks., krievu valodā — 4368 eks.).

Indekss 68169.

Pas. 835.