VISU ZEMJU PROLETĀRIEŠI, SAVIENOJIETIES!

ĻENINA KAROGS

LATVIJAS KOMUNISTISKĀS PARTIJAS PREIĻU RAJONA KOMITEJAS UN PREIĻU RAJONA TAUTAS DEPUTĀTU PADOMES LAIKRAKSTS

Iznāk kopš 1950. gada 29. marta · Nr. 76 (5925) · Otrdien, 1989. gada 27. jūnijā · Maksa 4 kap.

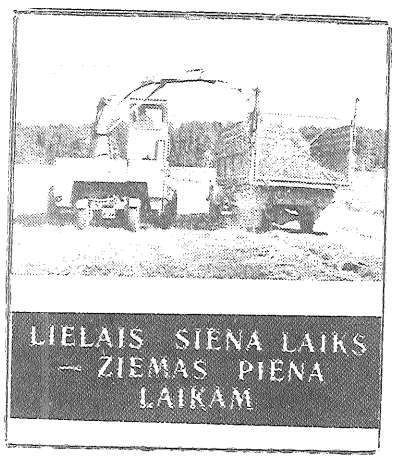

DZERŽINSKA kolhozā ir ļoti maz darba roku, īpaši — laukstrādnieku, tāpēc lopbarības sagatavošanā iesaistīti visi speciālisti. Darbs organizēts divās maiņās. Sķūņos jau ir 60 tonnas jeb 10 procenti siena. It kā nav daudz, taču, ja ņem vērā, ka dažā citā saimniecībā vēl nav ne tonnas, tad dzeržinskiešus var uzteikt.

Sagatavotas ari 500 tonnas skābsiena, 454 tonnas skābbarības un 10 tonnas zāles miltu.

Siena sagatavošanai tiek izmantots katrs labvēlīgs brīdis. Arī svētdien tīrumos bija tehnika un cilvēki.

A. VELDRE

● *Kolhozā «Rožupe» lopbarību uzsāka gatavot jūnija sākumā. Pirmo tranšeju piepildīja pie Stikānu slaucamo govju fermas. Līdz šāniem sagatavotas desmit tranšejas. Lopbarību gatavo visos iecirkņos. Speciālistus uztraucot tas, ka ļoti maz ir siena, traucēja lietus. Skābsiena tranšejās ari tikai vēlāk varēs noteikt, vai iznācis skābsiens vai skābbarība.*

Bet mehanizatori strādā sparīgi. Pirmo plāvumu domā nokopt līdz 15. jūlijam.

ATTĒLOS redzami trešā iecirkņa labākie mehanizatori skābsiena gatavošanā.

☐ Imants Jauja un Juris Petersons strādā ar pacēlājiem smalcinātājiem augu gaismas dienu.

☐ Soferis Antons Lojāns ved zaļo masu, viņš ir kolhoznieks kopš 1949. gada.

ir ieguldīta
s radošā
va «Jaun
izgu
kšlinie
kilovat
acijas a
ārī ved zaļo masu, uzaicina
ukt, kad viņš strādās ar
dienā presi.

J. SILIČKA foto

Latvijas KP rajona komitejā

Ideoloģiskās komisijas sēde

Latvijas KP rajona komitejas ideoloģiskās komisijas kārtējā sēdē, kura notika pagājušajā nedēļā, izskatīti priekšlikumi gaidāmajam Latvijas Komunistiskās partijas Centrālās Komitejas plēnumam, kas analizēs politisko situāciju republikā un izstrādās Latvijas Kompartijas darbības programmu laika posmam līdz nākamajam republikas komunistu kongresam.

Par šo jautājumu savas domas izteica vairāki ideoloģiskās komisijas locekļi.

* * *

I. SNIĶERS — Līvānu stikla fabrikas partijas pirmorganizācijas sekretārs: Jautājums ir sarežģītāks, nekā var likties pirmajā acumirklī, un tagad ir grūti pateikt, kādu ievirzi dos Centrālās Komitejas plēnums. Manuprāt, vispirms būtu jātiek skaidrībā, kas patlaban ir Latvijas Komunistiskā partija. Šobrīd komunistu viedokļi (sevišķi to, kuri iesaistījušies Tautas frontē un Interfrontē) nereti ir diametrāli pretēji. Otrs aspekts, kas būtu jāņem vērā, — Centrālās Komitejas pašreizējais sastāvs un apstākļi, kādos tas tika ievēlēts. Vai Centrālās Komitejas viedoklis būs pieņemams republikas komunistu lielākajai daļai, — to arī patlaban grūti pateikt. Tāpēc domāju, ka būs sarežģījumi arī programmas izstrādē. Man liekas, ka šinī programmā galvenā vieta jāierāda Latvijas Kompartijas praktiskajai darbībai, ideoloģiski nodrošinot republikas virzību uz ekonomisko suverenitāti. Un vajadzētu skatīties arī tālāk, proti — noteikt komunistu pozīciju pilnīgas ekonomiskās un politiskās suverenitātes panākšanai.

B. KUZMINS — Valsts drošības komitejas rajona nodaļas priekšnieks: Manā skatījumā viens no centrālajiem šobrīd ir jautājums par Latvijas Komunistiskās partijas statusu. Programmā jāapstiprina, ka Latvijas Kompartija ir PSKP neatņemama sastāvdaļa. Runas par Latvijas Kompartijas autonomizāciju ir saistītas ar autonomizāciju citās sfērās. Norobežošanos no PSKP uzskatu par nepieņemamu, jo tas ir pretrunā ar pārbūves mērķiem. Protams, atsevišķus jautājumus var nodot tikai republikas komunistu kompetencē, taču globālos jautājumos Latvijas Kompartijas un PSKP mērķiem jābūt vienotiem. Centrālās Komitejas plēnumam skaidri jāpasaka, ka Latvijas Komunistiskās partijas darbība pamatojas uz PSKP XXVII kongresa un Vissavienības XIX konferences nostādnēm. Programmā, ko pieņems plēnums, jāatspoguļo, kā jāveido partijas savstarpējās attiecības ar dažādām sabiedriski politiskajām organizācijām un kustībām, jāapstiprina, ka partijai sabiedrībā ir vadošā loma. Par daudzpartiju sistēmas iespējām varu teikt, ka, cik zinu, pret to ir arī M. Gorbačovs. Tāpēc šo jautājumu tagad izvirzīt būtu pārsteidzīgi.

V. SUPRUNS — rajona kara komisārs: Arī es uzskatu, ka Latvijas Kompartija ir PSKP sastāvdaļa. Ja partijai mūsu sabiedrībā ir vadošā loma, tad tai galvenais uzdevums ir konsolidēt visus republikas spēkus sociāli ekonomisko un politisko jautājumu risināšanai. Kas var būt par Latvijas Kompartijas biedru? Jebkurš komunists, kurš dzīvo Latvijā. Programmā jāparedz, ka Latvijas Komunistiskā partija sekmē Brunoto Spēku nostiprināšanu un veicina jauniešu sagatavošanu dienestam armijā.

L. SPŪLIS — padomju saimniecības «Rudzāti» direktors: Programmā precīzi jānoformulē Latvijas Kompartijas attiecības ar PSKP. Bet tas nenozīmē, ka nu jāstājas ārā. Runa ir par savstarpējām attiecībām un abpusēju sadarbību. Mēs esam deklarējuši partijas vadošo lomu, bet tā ir tikai deklarācija. Vadošā loma komunistiem jāapliecina ar konkrētiem darbiem. Arī sabiedriskajās organizācijās — ar to partijas biedru autoritāti un ricību, kuri tajās darbojas. Par PSRS tautas deputātiem ievēlēti daudzi jo daudzi komunisti. Bet — tikai tie komunisti, kuri tautā ir populāri. Partijas biedriem jādarbojas arī caur deputātu padomēm. Taču — vienīgi ar politiskām metodēm. Bet mēs, komunisti, esam uzņēmušies varas nesēju lomu, lai gan vara ir tautas deputātu padomes, tāpēc tām tā arī jānodod. Ar deklarācijām vien partijas vadošo lomu nevar celt.

M. MIHAILOVS — rajona izpildkomitejas priekšsēdētāja vietnieks: Man liekas, ka šodien daži sociālistisko saturu grib izskaust arī no Latvijas Kompartijas darbības. Jebkuram lēmumam jābūt ar sociālistisku orientāciju. Tāpēc arī es esmu par to, lai programmā tiktu apstiprināta partijas vadošā loma. Nevaru arī samierināties, ka partijā šobrīd ir komunisti, kuri nepilda tās Programmu un Statūtus, lai gan, stājoties partijā, savos iesniegumos ir rakstījuši, ka tos pildīs. Ja vienam otram komunistam tuvāki ir kādas sabiedriskās organizācijas (kuras es uzskatu par partijām) mērķi, lai stājas no Kompartijas ārā un darbojas tur. Tāpēc es programmā ierakstītu, ka partija atbrīvojas no tādiem biedriem. Nevar taču pie sirds nēsāt partijas biedra kartī, bet darboties zem tai svešiem lozungiem. Arī es uzskatu, ka mums nav nekādas vajadzības pēc daudzpartiju sistēmas. PSKP apvienojušies visu sabiedrisko slāņu pārstāvji un arī pauž to mērķus. Cita lieta — ar kādām metodēm mēs gribam sasniegt šos mērķus. Lūk, par to jārunā un tas jāatspoguļo Latvijas Kompartijas programmā.

S. MADELĀNE — Aglonas vidusskolas direktore: Sabiedriskajām organizācijām, kas tagad izveidojušās republikā, ir konkrēti mērķi. Cilvēki, piemēram, skaidri zina, par ko iestājas Tautas fronte. Bet par ko lai iestājas partijas biedrs? Tieši uz šo jautājumu jādod atbilde Centrālās Komitejas plēnumam. Un attieksme pret reliģiju? Visi zinām, kā tā izmainījusies, bet kādu pozīciju šajā situācijā ieņemt partijas biedram? Arī uz to jāatbild plēnumam. Vārdu sakot, programmai, ko pieņems plēnums, jābūt nevis vispārīgi deklarētai, bet gan ar precīzu turpmākās darbības orientāciju un skaidriem mērķiem.

I. KOLOSOVS — «Lauktehnikas» rajona apvienības radiomehānikis: Patlaban daudzi cilvēki izstājas no partijas. Kāpēc? Savos iesniegumos viņi raksta, ka partija visu развалила, tāpēc vairs negribot būt tās rindās. Tāpēc jautājums par partijas autoritāti šobrīd, manuprāt, ir galvenais. Par attiecībām ar sabiedriskajām organizācijām. Ar aizliegumiem neko labu nepanāksim, jāmeklē dialoga iespējas, kopīga valoda, citādi konsolidācijas ne- būs. Latvijas Tautas fronte daudz strād- ar cilvēkiem, tā teikt — masās, bet m- to aizmirstam, lai gan par to runāj daudz. Un vēl par presi. Uzskatu, ka būt ne tikai partijas orgāniem paklau- presei, bet arī neatkarīgai presei.

I. SNIĶERS: Ja plēnums pieņems lē- mu, ka komunists nedrīkst sastāvēt biedriski politiskās organizācijās, k to mēs sagrausim? Vai Tautas fronti terfronti? Lūk, par to arī vajadzēt domāt.

J. EGLĪTIS — Preiļu 1. vidus direktors: Plēnumam vajadzētu nodefinēt, uz ko mēs tiecamies. orientieris ir sociālisms. Taču ko m dien katrs saprotam ar jēdzienu lisms»? Šinī jautājumā jābut skaidrībai. Un vēl es domāju, ka būtu jāatbalsta progresīvas alte kustības.

●

Sēdes gaitā izteiktās domas u likumus rezumēja komisijas pri ja, Latvijas KP rajona komiteja re **I. JANSONE**. Visi ierosin apkopoti un nodot Centrālajai

Ideoloģiskās komisijas arī Aglonas vidusskolas dusskolas partijas komjaunatnes orga spriests Latvijas valdes aicinājums tiem» bā publicēts mūs numurā), kā arī nav tēlie jautājumi

Redaktors

Rajona Tautas deputātu padomes sesiju gaidot

Vai viegli dzīvot lielrūpniecības mazpilsētā?

Jā, tāds jautājums rodas Līvānu iedzīvotājiem, domājot par savu veselību, izdzīvošanu, jauno paaudzi. Līvānu ģeogrāfiskais stāvoklis ir jauks ar to vien, ka pilsēta atrodas Daugavas un Dubnas krastos. Bet visu šo jaukumu jau desmitiem gadu posta plaukstošā lielrūpniecība. Daugava un Dubna nu jau ir piesārņotas maksimāli — peldēties nedrīkst, zivju nav vai tās ir slimas, uzturā nelietojamas. Arī atmosfēra piesārņota.

Pašā pilsētas centrā atrodas un ar savu «aromātu» gaisu bagātīgi piesātina lizīna cehs. Nu jau šo cehu likvidēšot tuvākā nākotnē, bet atvieglot uzelpot nav ne mazākā pamata, jo tā vietā būšot rauga ražotne. Kas var pateikt, kādi aromāti nāks no rauga ceha un cik ekoloģiski tīra būs tā ražošana? Kāpēc tas vajadzīgs? Vai tad nekur citur vairs nav vietas? Vai atkal žēl likvidēt novecojušas, izrūsējušas iekārtas? Vai tas vispār būs ekonomiski? Un kur tad jāatrodas rūpniecības zonai? Vai pie dzīvojamo namu logiem? Vai nebūtu lietderīgāk ceha korpusu un teritoriju izmantot kā citādi? Piemēram, tur varētu būt pašapkalpošanās veļas mazgātava vai jaunatnes tehniskās jaunrades nams, vai kāda iestāde. Par to varētu lemt pilsētas saimnieki un deputāti. Atbrīvotajiem strādniekiem darba netrūktu, jo viņus pieprasa gan stikla fabrika, gan citas rūpnīcas, kuras tik paplašinās un paplašinās bez gala.

Paplašinās arī Līvānu stikla fabrika. Uzbūvēts gaismas vadu cehs, kuram vaadzīgi 100 — 150 strādnieki. Kur viņi radīsies? Vai te draudzīgā duetā neapvienosies divas nelaimes — migrācija un nelabvēlīga ekoloģija? Jaunais cehs taču atrodas tuvāk par 300 metriem pie abām mūsu upēm — Daugavas un Dubnas. Jaunā produkcija republikā būšot vajadzīga procentuāli maz. Tai tikai piederot nākotne. Bet, vai līvāniešiem nākotne paredzēta? Kas uz šo jautājumu var atbildēt? Droši vien runas un raksti par nelabvēlīgu ekoloģisko situāciju atbildīgiem darbiniekiem ir jau nepatīkamas un apnikušas, bet mums sava veselība un nākotne nav vienaldzīga. Mēs gribam un pieprasām tīru gaisu, ūdeni, pārtiku.

Līvānu zonālās slimnīcas LTF grupas biedri un citi darbinieki (seko 51 paraksts)

Kas par to atbildēs?

Sestdien, 17. jūnija rītā, no pārplīsušās kanalizācijas caurules ar lielu straumi viss, kas plūst no pilsētas uz attīrīšanas staciju, gāzās Līvānu ezerā. Četru turpmāko stundu laikā ezers tika piepildīts ar brūnu, nelabi smakojošu masu.

Šo avāriju varēja likvidēt ātri, bet, kā jau sestdienas dienā, nevienu atbildīgo nevarējām atrast savā darba vietā. Pat ūdensapgādes un kanalizācijas iecirkņa dežurantu. Neatbildēja arī ne ūdenssūkņu stacijā, ne attīrī- nas iekārtu stacijā. Is) — tālruņi, kā sazvērējušies klusēja. Pēdējais, pie policīnas kērāmies, bija mūsu 2 gadi 6 šana milicijai un latviešu nam.

Nezinām, kā pilsē — mēram veicās ar zvanīšanu, bet pēc stundas ieradās cilvēks, kurš sevi nosauca par priekšnieku. Viņam pēc ilgas zvanīšanas izdevās noslēgt kanalizācijas sūkņus, un netīrais ūdens pārstāja plūst uz ezeru. Nu bet tas jau bija stipri par vēlu.

Jāpiebilst, ka septiņos rītā par netīrā ūdens ieplūšanu ezerā tika ziņots attīrīšanas stacijas dežurantam b. Cīrulim. Viņš atbildējis, ka piezvanīs, kur vajag. Izrādās, ka nevienam nav zvanīts un neviens neko nezina. Pēc pulksten astoņiem b. Cīrulis, savu dežūru beidzis, bija mierīgi devies mājās.

son Ezeru, protams, tagad Dau neizsmels un jaunu ūdeni medmetelaidīs. Bet mūs interegumsē — kas tomēr atbildēs notiepar tā piesārņošanu? Dubdās ā un Daugavā ūdens ne-

Higrības dēļ peldēties jau miologžliegts. Bet vai Līvānu personerā pēc šīs avārijas var bu ldēties? Uz šo jautāju- Mācī mēs gribētu dzirdēt Mācī ildi no sanitāri epide- loģiskās stacijas. Jo jā dienā pēc avārijas ā peldējās bērni.

ažas dienas pirms šīs jas netīrā ūdens no- radās pašā attīrīša- stacijā, un netīrais gāzdamies no kalna aplūda Daugavā. Un ja vienīgā reize.

m arī pajautāt: kad tiks aizbērta netīrā ertne, kas nu jau na dīka lielumā? gadu tā kļūst

vai nebūtu savest ttīrī- DRESE: kū- Preiļos, nus, es ielā un OGS? tāji pe

Ilgāku laiku vērojot pilsētas uzņēmumu un organizāciju darbību, lasot publikācijas centrālajā un rajona presē, man ir radušies vairāki ar ekoloģisko situāciju saistīti jautājumi, atbildes uz kuriem interesē ne vien mani, bet ļoti daudzus Līvānu pilsētas un apkārtnes iedzīvotājus.

Man ir jautājumi

Līvānu stikla fabrikai:

Jūs gadiem ilgi esat veduši uz pilsētas izgāztuvi, kura atrodas Steķu silā — 195 — 197 metrus no Dubnas upes, kristāla ceha notekūdeņus, kas satur svina sāļus, fluorūdeņražskābi, sērskābi. Pagaidām neviens nemeklē, nekontrolē šo elementu tālāku migrāciju dabā. Vai tad tas nav iespējami, ka mēs ēdam un dzeram šos elementus? Saslimšana ar laundabīgām slimībām pieaug, un tas nav tikai Černobiļas nopelns! Domāju, ka noteikti ir nepieciešama šo elementu migrācijas izpēte.

Kas no rajona vadības sankcionēja rūpnīcas nepamatoto paplašināšanu 1981. gadā (kristāla cehs) un tagad (gaismas vadu cehs)?

Ķīmiskajai tīrītavai:

Kad un uz kurieni jūs realizēsiet uzkrātos ķīmiskos atkritumus?

Būvmateriālu un konstrukciju kombinātam:

Kur un kā tiek realizēti galvaniskā iecirkņa atkritumi? Ko saturēja notekūdeņi, kas tika novadīti, apejot attīrīšanas iekārtas (no 1987. gada publikācijām laikrakstā «Ļeņina Karogs»)?

Eksperimentālajai koksnes konstrukciju rūpnīcai:

Formaldehīds ir ne tikai stiprs alergēns, bet arī onkoloģisku slimību provocējošs faktors. Taču toksisko mājiņu ražošana nesašaurinās. Kāda ir jūsu ekoloģiskā (cilvēku aizsardzības) programma nākotnei?

Eksperimentālajai bioķīmiskajai rūpnīcai:

Lūdzu, publicējiet laikrakstā konkrētus terminus gaisa attīrīšanas iekārtu uzstādīšanai. (J. Liepa, «Kam mēs esam vajadzīgi», laikraksts «Ļeņina Karogs», 1989. gada 7. martā).

Tā kā jūs esat arī lielākie ūdeņu piesārņotāji pilsētā, arī šajā ziņā vēlētos iepazīties ar pasākumu plānu, kas būtu vērsti pret to.

Kāda ir rūpnīcas attieksme pret rauga ražotnes izveidi pilsētā?

Preiļu 21. PMK:

Jūs diennaktī izvadāt 20 kubikmetrus neattīrītu saimniecisko un sadzīves notekūdeņu. Kādi ir ekoloģiskie nodomi nākotnei?

Sanitāri epidemioloģiskajai stacijai:

Kā tiek kontrolēta caur attīrīšanas iekārtām neizgājušu notekūdeņu novadīšana no rūpnīcām?

Piemēram, stikla fabrikai ir notekūdeņu izvads uz Dubnas upi. Cik bieži un kas te tiek kontrolēts no jūsu iestādījuma puses?

Kādas ir jūsu iespējas tāda pasākumu plāna izstrādāšanai, kura rezultātā mūsu rajona upēs un upītēs drīkstēs peldēties, neapdraudot savu veselību?

Ko, pēc jūsu ieskatiem, LTF vietējās grupas varētu darīt ekoloģiskās situācijas uzlabošanai rajonā? Kā varētu palīdzēt jūsu darbā?

Līvānu pilsētas izpildkomitejai:

Vai ir kādas iespējas nākotnē kontrolēt to, kas tiek izgāzts pilsētas izgāztuvē? (Tur taču savus ķīmiskos atkritumus ved arī ķīmiskā tīrītava, ķiegeļu fabrikas galvaniskais cehs.)

V. AŅSPAKS,

LTF Līvānu nodaļas ekoloģiskās grupas pārstāvis

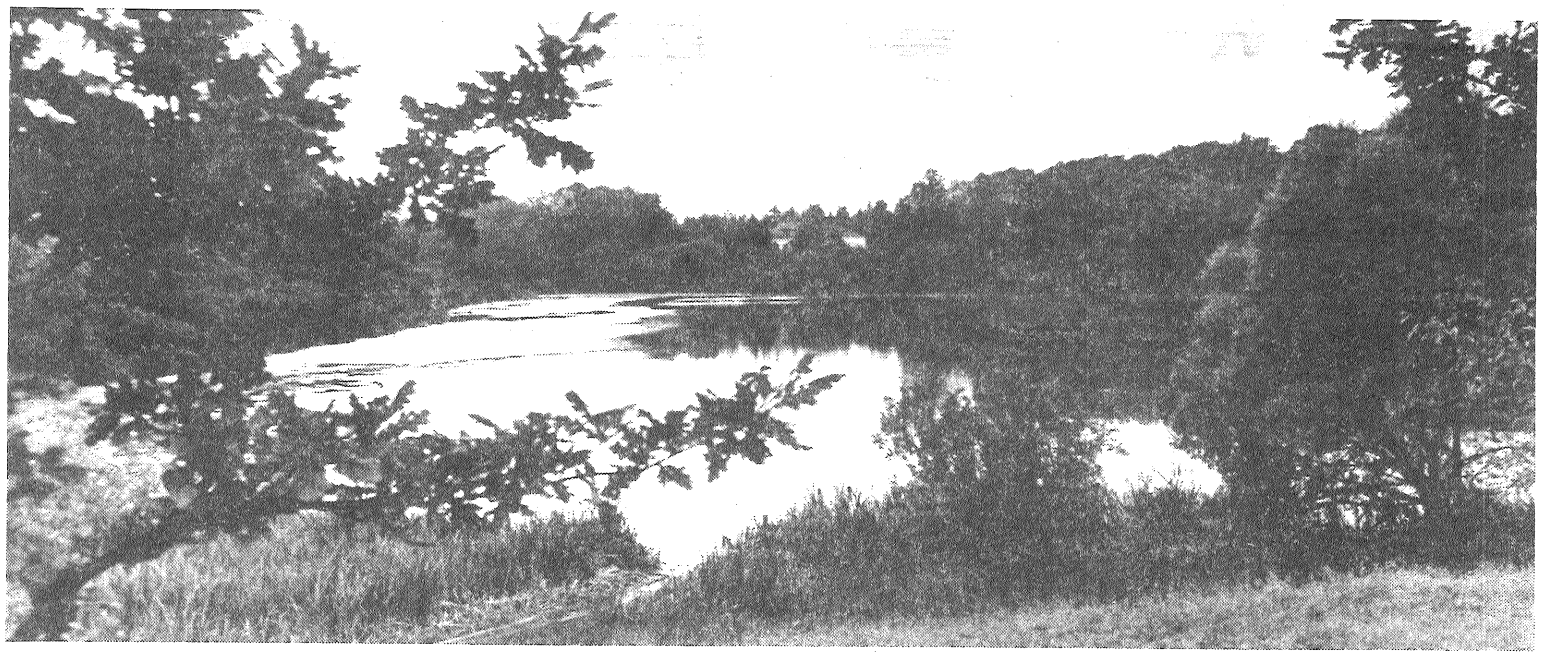

● Romantiski skaista un jauka vieta, vai ne? Cik tādu vēl palicis pie mūsu ezeriem, upēm? Mūsu neapdomātā rīcība un lielražošana, ignorējot elemen tārus dabas aizsardzības noteikumus, ir nodarījusi un turpina nodarīt apkārtējai videi ne mazums posta. Vai nebūtu laiks apstāties un padomāt: ko atstāsim nākamajām paaudzēm?

J. ZANDES foto

Sabiedrībai jāzina

«Ļeņina Karogā» 1989. gada 18. maijā bija publicēta sanitāri epidemioloģiskās stacijas informācija, kas apliecina, ka Līvanos Daugavā un Dubnā, kā arī Preiļos Preiļupē peldēties nevar. Tāpēc, lai uzlabotu ekoloģisko situāciju rajonā, ierosinu rajona izpildkomitejā sastādīt to uzņēmumu, kolhozu, sovhozu, fermu, darbnīcu, pilsētu, ciematu un individuālo saimniecību sarakstu, kas (un cik lielā mērā) piesārņo mūsu upes un ezerus. Pēc tam šo sarakstu vajadzētu publicēt rajona laikrakstā, lai visi rajona iedzīvotāji zinātu, kas piesārņo un posta dabu.

Bez tam «Ļeņina Karogā» vajadzētu publicēt informāciju par to, kāda saimnieciska darbība nav atļauta upju un ezeru krastos 10, 50, 200 metru vai kāda cita normatīva joslās, jo šobrīd rajona iedzīvotājiem tas nav zināms.

Manuprāt, tādu sarakstu publicēšana laikrakstā būtu efektīvs līdzeklis gan ekoloģiskā stāvokļa kontrolē, gan iedzīvotāju ekoloģiskās audzināšanas uzlabošanā.

S. BOJĀRS

Līvānos

Vai te vieta cisternām?

Izlasīju laikrakstā, ka rajona Tautas deputātu padomes sesijā izskatīs jautājumu par ekoloģisko stāvokli, un tāpēc ierosinu deputātiem pievērst uzmanību arī šādam faktam: 15 — 20 metru attālumā no slimnīcas Preiļos atrodas šķidrā kurināmā cisternas. Kad vējš pūš no parka puses, slimniekiem, kas ārstējas slimnīcā, nākas elpot nebūt ne patīkamas smakas. Vai cisternām nevar atrast citu vietu?

I. IVANOVS,

Lielā Tēvijas kara invalīds

Liepas līdz palīdzību

Šis jautājums uzmanības priekšplānā izvirzījās jau pagājušajā gadā, proti — lasītāji ar satraukumu mums ziņoja, ka iet bojā liepas Preiļos Raiņa bulvārī, iepretim V. I. Ļeņina piemineklim. Cilvēki bija nesaprašanā, kā drīkstēja, ierīkojot laukumu, gandrīz pilnīgi nosegt koku saknes ar plāksnēm? Toreiz atbildīgi darbinieki solīja šo jautājumu nokārtot.

Bet — nekā. Viss palicis pa vecam. Un var saprast to sašutumu, ar kādu mūsu redakcijā 23. jūnijā atkal griezās kāds preiļietis. Un atkal nācās uzklausīt asus pārmetumus — gan rajona vadībai, gan redakcijai adresētus, ka mēs tik vienaldzīgi izturoties pret liepu saglabāšanu. Varbūt liepām var palīdzēt deputāti, ja jau neviens cits līdz šim nav spējis to izdarīt?

V. KRAUJA

LATVIJAS TAUTAS FRONTE

LTF Līvānu aktualitātes

☐ 17. jūnijā Rīgā notika LTF kara veterānu un no Bruņotajiem Spēkiem atvaļināto karavīru nodaļas (saīsināti — Latviešu strēlnieku apvienības) dibināšanas sanāksme. No Līvāniem tajā piedalījās Lielā Tēvijas kara veterāni J. Veigurs, J. Rudzītis, K. Kalniņš. Sanāksme pieņēma nodaļas programmu un statūtus. Kara veterāni un no Bruņotajiem Spēkiem atvaļinātie karavīri apņēmās droši, principiāli un atklāti iestāties pret stagnācijas perioda parādībām visās to izpausmes formās, kas šobrīd vēl jūtami ietekmē situāciju republikā un bremzē pārbūves procesus. Par Latviešu strēlnieku apvienības Domes locekli tika ievēlēts arī Lielā Tēvijas kara veterāns, Līvānu gāzes saimniecības priekšnieks K. Kalniņš.

☐ Aizvadītajā nedēļā Rēzeknē notikušajā LTF Latgales nodaļu pārstāvju tikšanās reizē Līvānus pārstāvēja U. Siliņš un A. Jeļisejevs. Tika lemts par Latgales nodaļu kopīga informatīvā biļetena (avīzes) izdošanas iespējām. Tā iespējamais nosaukums varētu būt «Zilo ezeru zeme». Lūdzam lasītājus izteikt savas domas par biļetena nosaukumu ar LTF biedru starpniecību. Daudz tika runāts par Latvijas neatkarības nodrošināšanas iespējām. Sanāksmes dalībnieki pieņēma lēmumu nākošo tikšanos rīkot jūlija beigās Preiļos.

☐ Līvānu nodaļas valdes sēdē zināšanai tika pieņemta informācija, ka vairākās grupās jau apspriests LTF Domes valdes 31. maija paziņojums. To atbalsta kolhoza «Jersika», Preiļu 21. PMK, republikāniskā projektēšanas un mājceltniecības tresta, ugunsdzēsēju nodaļas, mākslas skolas, Vanagu ciema un Līvānu pilsētas grupas «Dubna» tautfrontieši.

☐ Nodaļas grāmatvede M. Ribaka informēja par nodaļas finansiālo stāvokli. TF darbībai tika savākti 993,20 rubļus lieli ziedojumi. Ievērojama ziedojumu daļa izlietota karogu izgatavošanai un daudziem citiem mērķiem. Pašreiz nodaļas kasē ir 212,20 rubļi. Nesen LTF Līvānu nodaļa atvēra savu kontu. Tā numurs — 59 Preiļu krājbankā 7585/025 (Līvānu krājkasē). Visus, kas vēlas materiāli stimulēt mūsu darbību, izdarot iemaksas, lūdzam atsaukties un iemaksāt naudu minētā numura kontā. Noformējot krājkases dokumentus, vēlams uzrādīt savu uzvārdu un adresi.

☐ Ceturtdienā no plkst. 13.00 Līvānu pilsētas bibliotēkā turpmāk būs brīvā pārdošanā informatīvais biļetens «Atmoda». Bez tam bibliotēkas lasītavā ir pieejama arī dažu rajonu un citu republiku periodika, ko izdod Tautas frontes nodaļas, sabiedriskās organizācijas vai kustības. Šo izdevumu iegādāšanās jautājumos lūdzam griezties pie nodaļas valdes locekļiem.

☐ Līvānos nodibināta Latvijas Nacionālās neatkarības kustības grupa. Valdē ievēlēti Jānis Eiduks, Arnolds Jeļisejevs un Lidija Stūriška.

☐ Baltkrievus, kuri atbalsta LTF, lūdzam rakstīt uz adresi: 226024, Rīgā — 24, Silciema ielā 9, dzīv. 11, Lidijai Pētera m. Ivanovai. Tālrunis: Rīga — 520417.

LTF Līvānu nodaļas uzdevumā

J. BRENCIS

Preiļos — Anatolijs Kuzņecovs

Kinoteātrī «Ezerzeme» notiks radoša tikšanās ar kinoaktieri A. Kuzņecovu.

Anatolijs Kuzņecovs — Krievijas Padomju Federatīvās Sociālistiskās Republikas aktieris, A. Dovženko prēmijas laureāts.

Viņš ir tēlojis neviennozīmīgas savu laikabiedru raksturlomas 60. gadu filmās: Ļoņka (filmā «Gaidiet vēstules»), Rudenko (filmā «Mans draugs Koļa!»), Pāvels (filmā «Rita vilcienī»), Kondakovs (filmā «Dodiet sūdzību grāmatu!»).

Sevišķi nozīmīga A. Kuzņecovam bija sarkanarmieša Fjodora Suhova loma filmā «Tuksneša baltā saule», ko aktieris parādīja mazliet ironiskā manierē ar teiksmainu nokrāsu. Vēlāk filmējās filmās: «Karstais sniegs», «Sevišķas uz... bildes gājiens».

Patiesu, tautai tuvu... viņš veidoja padomju kopražojuma filmā «Brāļ... ģiskas lomas spēlēšanas guva čehu filmā «Gordubu...

A. Kuzņecovs ir spēlējis... nekā 60 filmās. Tikšanās laikā ... monstrēs filmu fragmentus.

Tiek pieņemti kolektīvu pieteikumi grāmatu draugu biedrības rajona organizācijā rajona kultūras nama metodiskajā kabinetā.

Sekojiet reklāmai.

R. DEŅISOVA,
grāmatu draugu biedrības rajona organizācijas atbildīgā sekretāre

Kooperatori Kolobuškini

BAŠKĪRIJAS APSR. Lielāko savas dzīves daļu Krievijas Padomju Federatīvās Sociālistiskās Republikas nopelniem bagātais izgudrotājs Rūdolfs Kolobuškins veltīja vēja koncentrēšanas aparāta izveidošanai. Nesen izgudrojums saņēmis patentu. Pēc izgudrotāja aprēķiniem vēja koncentrētājs ir daudz efektīvāks par pazīstamajām Eiropas firmu iekārtām un konstrukcija ļauj izveidot arī individuālas iekārtas ar 2,7 kilovatu jaudu, un rūpniecības elektrostacijas ar 100 megavatu jaudu.

Šajā idejā ir ieguldīta lielās Kolobuškinu ģimenes radošā doma. Visa ģimene ir kooperatīva «Jaunrade» locekļi. Te ir apvienojušies izgudrotāji, konstruktori, arhitekti, mākslinieki, dizaineri. Darbības diapazons ir neizmērojami plašs. Darbojas konstruktoru birojs, kas izgudro nesērijveida mašīnas, ierīces.

ATTĒLĀ: gaisa pūķis — tā nav rotaļa. Norit eksperiments.

TASS fotohronika

Vēstule ar komentāru

Bīstama robeža

«Šis, vēl nedzirdēts, gadījums satrauca Līvānu būvmateriālu un konstrukciju kombināta ķieģeļu ceha 3. maiņas strādājošos. 25. februārī, tikko bija sākusies nakts maiņa plkst. 23.00, ieradās četri milicijas darbinieki, lai steidzīgi arestētu elektriķi G. Kokinu. Iemesls? Esot piedzēries.

Lai piedod mums varas orgāni, bet šoreiz tik tiešām bez ekspertīzes palīdzības šāda veida noziegumu nebija iespējams konstatēt.

G. Kokins tomēr tika aizvests. Ieejot elektriķu darba telpā, konstatējām, ka krēsli apgāzti, izmētāti, galds pārvietots.

Pēc pāris stundām G. Kokins atgriezās kombinātā, medicīniskā ekspertīze netika izdarīta.

Pēc kāda laika kombinātā ieradās prokurora vietniece b. Petrova, lai noskaidrotu, kā viss noticis. Uz pārrunām bija uzaicināta tikai maiņas meistare b. Kirillova, pārējie maiņā strādājošie netika uzaicināti.

Šī gada aprīlī G. Kokinam pienāca administratīvais protokols ar uzliktu soda naudu 30 rubļu apmērā.

Uzskatām, ka tā ir milicijas darbinieku ļaunprātīga sava dienesta stāvokļa izmantošana un neaizsargātu pilsoņu pazemošana.

Mēs pieprasām atcelt administratīvos sodus meistarei V. Kirillovai un elektriķim G. Kokinam. Pieprasām saukt pie atbildības šīs akcijas organizētājus.

J. CAUNE, V. TJUĻEŅEVS, M. PAUKŠTE.»

TAGAD var jau teikt, ka Gunāram Kokinam viss ir garām. Rajona tautas tiesa atcēla Līvānu pilsētas izpildkomitejas žūpības apkarošanas komisijas lēmumu par uzliko naudas sodu 30 rubļu apmērā. Komisijas priekšsēdētāja V. Leine (viņa — arī pilsētas izpildkomitejas priekšsēdētāja vietniece) sarunā ar mani atzinās, ka citādu iznākumu arī negaidījusi. Bet netieši arī atzina, ka viņas kļūdas šajā lietā bijušas un kā komisijas priekšsēdētāja esot vainīga.

Citādi tiesas lēmumu uzņēma milicijas darbinieki, kas tajā februāra naktī bija aizturējuši G. Kokinu. Sākumā viņi bija noskaņoti visai agresīvi: sak, kāpēc neuzaicināja mūs būt tiesā par lieciniekiem? Jā, kāpēc? Kaut gan — ko ņemt par liecinieku, tā ir abu pušu darīšana. Prasītājs uzskatīja par nepieciešamību pastiprināt savas pozīcijas ar liecinieku palīdzību, turpretim atbildētājs uzrādītāja tikai komisijas materiālus, turklāt vēl — tieši tiesas zālē.

Atbildot uz tiesneša jautājumu, V. Leine pārliecināti atbildēja: administratīvo protokolu, milicijas darbinieku ziņojumus un G. Kokina paskaidrojumu, kurā viņš cita starpā atzīst, ka vakarā bijis nedaudz iedzēris, komisija uzskatīja par pietiekami pamatotu iemeslu, lai uzliktu attiecīgu sodu (ej nu tagad sazini, kad V. Leine bija patiesa: tiesā vai pēc tās?).

Taču bija vēl viens prasītāja paskaidrojums, kurā viņš rakstīja pavisam ko citu, pat vairāk — apgalvoja, ka pirmo paskaidrojumu piespieduši uzrakstīt milicijas darbinieki. Ja jau jautājums bija strīdīgs, tad pret izlemšanu vajadzēja izturēties ļoti nopietni. Vajadzēja kaut vai paziņot G. Kokinam un V. Kirillovai dienu, kad notiks komisijas sēde, nodrošināt viņiem tajā līdzdalību. Citiem vārdiem, dot Konstitūcijā garantētās tiesības uz aizstāvību. Bet tas netika darīts.

Mēģināsim tomēr tikt skaidrībā par galveno: vai Gunārs Kokins patiešām ieradās darbā iereibis? Man izdevās parunāt tikai ar diviem milicijas darbiniekiem, kuri toreiz atbrauca uz kombinātu, — ar dežuranta palīgu Aleksandru Gorniku un automašīnas vadītāju Vladimiru Tajevski (bez viņiem tur vēl bija A. Danilovs un J. Sudņiks). Abi vienā balsī apgalvoja, ka elektriķa aizdomīgais stāvoklis bijis redzams, tā teikt, ar neapbruņotu aci. Četri G. Kokina pieaicinātie liecinieki (V. Kirillova, ķieģeļu apdedzinātāji J. Caune un V. Tjuļeņevs, žāvētāja M. Paukšte) ar parakstu apliecinājuši, ka brīdināti par atbildību, kas iestājas par nepatiesu liecību sniegšanu, stāstīja pavisam ko citu. Taču visparadoksālākais ir tas, ka patiesību tagad nemaz nav iespējams noskaidrot. Jo nebija izdarīts pats galvenais, proti, — G. Kokins netika pakļauts medicīniskai pārbaudei. Žūpības apkarošanas likumdošanas aktu komentāros (tiesiskas kārtības sargāšanas orgānu darbiniekiem šiem komentāriem vienmēr jābūt pie rokas) ir teikts, ka ierašanās darbā reibuma stāvoklī jāapstiprina ar medicīnas slēdzienu vai arī ar kādiem citiem pierādījumiem, tai skaitā — arī ar liecinieku liecībām.

Vai var par pierādījumiem būt milicijas darbinieku ziņojumi? Diezin vai, jo cerēt uz objektīvām liecībām šajā gadījumā nav pamata. Starp citu, ne ar vienu citu, izņemot meistari, milicijas darbinieki tajā naktī nerunāja, pat nestādījās priekšā kā pienākas — neuzskatīja to par vajadzīgu. Toties, nesagaidījuši slimnīcā dežurējošo ārstu (varbūt arī negribēja sagaidīt), izdarīja diezgan oriģinālu gājienu: aizveda «nogrēkojušos» elektriķi ... uz mājām pie uzņēmuma direktora.

Vēlāk Viktoram Šilovam pajautāju, vai viņam bieži nakts vidū ir jāapspriežas ar miliciju šādu gadījumu dēļ? «Tas bija pirmo reizi,» viņš sacīja. Protams, direktors piedāvāja doties uz slimnīcu, no kurienes visi pieci nupat bija atbraukuši. Taču slimnīcas vietā G. Kokins nokļuva milicijā, kur, atteicies parakstīt protokolu, vēlu pēc pusnakts devās uz kombinātu.

«Papīri», kā saka, sāka ceļot pa instancēm: no Līvānu milicijas nodaļas uz rajona iekšlietu daļu, pēc tam atpakaļ un visbeidzot uz žūpības apkarošanas komisiju (gribas jautāt: kam vajadzīgs šis rinkadancis, jo tā var taču visus likumā noteiktos terminus nokavēt, kas reizēm arī notiek).

Tagad objektivitātes labad pievērsīsimies «cietušā» personībai, kā G. Kokinu savā runā kvalificēja advokāte. Raksturojums no darba vietas tāds, ka kaut tūlīt medaļa pie krūtīm jākar. Iespējams, ražošanā pret Gunāru patiešām nav nekādu pretenziju. Ja vienīgi gadījums ar kombināta degvielu, kuras zādzībā izmanīgais elektriķis kādreiz bija pieķerts, par ko samaksāja naudas sodu. (Starp citu, šāda nianse: arī toreiz G. Kokina aizturēšanā piedalījās milicijas seržants A. Gorniks, un šis fakts G. Kokinam lika domāt, ka ar viņu turpinās personīga izrēķināšanās.)

Vispār — pēc daudzu sarunpartneru domām, ar kuriem runāju, Gunārs nav nekāds eņģelis. Bet vai daudzi no mums ir tādi? Taču likums ir viens, un to pārkāpt nav ļauts nevienam, vēl jo vairāk — tiesiskas kārtības sargāšanas orgānu darbiniekiem, kuru darba stāžs ir ne viens vien gads. ... kc

Jā, ir sava veid... onti... kums kodeksos, nereti viedzēt... ru nā pretī otram likumakta nav. I. viduss tiska pieeja ... jadzētu ... s pierādīt pārkāpiecamies. tiešām ir pār' Taču ko m

— Viņi s... jēdzienu mums, bet m... jābut ... — ne bez r... māju, ka milicijas dar... ivas alte

Bet kāpēc ... pēc, ka stei... mentāra nezi... balansēšanai domas u patvaļu? Par... jas pri... na arī šis not... omiteja

Neuzskaitīš... erosin... veida abpu... ālajai «Viņš pretojā... ja», jo neka... to neapstiprina... ka notikušai... mirstīgajiem» vainot likums ... patvaļā, nav

Redaktors

Aicina mācīties

Latvijas PSR Veselības aizsardzības ministrija atvainojas par iepriekšējo kļūdaini publicēto paziņu.

lielrūp R DĀRGĀ-
CILVĒKAM
Jā, tāds jautā
nu iedzīvot
savu ves SARGĀTĀJI IR ME-
no paar
stāvok
pilsēt
nas UNIEŠI! JŪS GAIDA
ku
REPUBLIKAS MEDICĪNAS
SKOLAS!

1989./1990. mācību gadam republikas medicīnas skolās uzņem republikā patstāvīgi pierakstītos audzēkņus šādās specialitātēs:

Medicīnas māsa — personas ar astoņu klašu izglītību Rīgas 2., 4., 5., Daugavpils, Liepājas, Ventspils un Cēsu medicīnas skolās. Mācību ilgums 2 gadi 10 mēneši. Mācības notiek latviešu un krievu valodās.

Personas ar vidusskolas izglītību — Rīgas 4., 5., Daugavpils, Liepājas medicīnas skolās. Mācību ilgums 1 gads 10 mēneši. Mācības notiek latviešu un krievu valodās. Liepājas medicīnas skolā — latviešu valodā.

Medicīnas māsa bērnu ārstnieciski profilaktiskajās iestādēs — personas ar astoņu klašu izglītību Rīgas 3. un 5. medicīnas skolās. Mācību ilgums 2 gadi 10 mēneši. Mācības notiek latviešu un krievu valodās.

Personas ar vidusskolas izglītību — Rīgas 3. un 5. medicīnas skolās. Mācību ilgums 1 gads 10 mēneši. Mācības notiek latviešu un krievu valodās.

Dzemdniecība (vecmātes) — personas ar vidusskolas izglītību P. Dauges Rīgas 1. medicīnas skolā. Mācību ilgums 2 gadi 6 mēneši. Mācības notiek latviešu un krievu valodās.

Farmācija (farmaceiti) — personas ar vidusskolas izglītību P. Dauges Rīgas 1. medicīnas skolā. Mācību ilgums 1 gads 10 mēneši. Mācības notiek latviešu un krievu valodās.

Ortopēdiskā stomatoloģija (zobu tehniķis) — personas ar vidusskolas izglītību P. Dauges Rīgas 1. medicīnas skolā. Mācību ilgums 1 gads 10 mēneši Mācības notiek latviešu valodā.

Laboratorijas diagnostika (feldšeri laboranti) — personas ar astoņu klašu izglītību Rīgas 2. medicīnas skolā. Mācību ilgums 2 gadi 10 mēneši. Mācības notiek latviešu un krievu valodās.

Personas ar vidusskolas izglītību — Rīgas 2. medicīnas skolā. Mācību ilgums 1 gads 10 mēneši. Mācības notiek latviešu valodā.

Ārstniecība (feldšeris) — personas ar vidusskolas izglītību P Dauges Rīgas 1. un Rīgas 2. medicīnas skolās. Mācību ilgums 2 gadi 6 mēneši. Mācības notiek latviešu un krievu valodās.

Higiēna, sanitārija un epidemioloģija (sanitārie feldšeri) — personas ar astoņu klašu izglītību ... mē 4. medicīnas skolā. Māc... ildi ... ms 3 gadi 6 mēneši. Māc... loģisk iek latviešu valodā
jā di... idusskolas izglī-
ā peldējas medicīnas sko-
2 gadi 6 mē-
žas dienas otiek latviešu
jas netīra u
radās paš
stacijā, u
gāzdamies, visas neli-
aplūda Da
ja vienīnes pie eze-
m arī paj jānovāc līdz
tiks aizbēm,
ertne, k
na dīka zpildkomiteja
gadu

Dokumentus no personām ar astoņu klašu izglītību pieņem no 1. jūnija līdz 30. jūnijam. No personām ar vidusskolas izglītību no 1. jūnija līdz 14. augustam.

Reflektantiem personīgi jāiesniedz šādi dokumenti:

direktoram adresēts iesniegums,

izglītības dokuments (oriģināls),

medicīniskā izziņa (086/y veidlapa),

4 fotokartītes (3x4 cm, bez galvassegas).

kolhozu, padomju saimniecību vadītāju izsniegts norīkojums par garantētu stipendijas izmaksu,

izraksts no darba grāmatiņas vai kolhoznieku grāmatiņas (ja ir praktiskais darba stāžs),

jāuzrāda pase vai dzimšanas apliecība, karaklausībai paklautajiem karaklausības apliecība,

vietējo medicīnisko iestāžu vadītāju izsniegtie mērķa norīkojumi, kā arī jaunākās medicīnas māsas slimnieku kopšanā apliecība (ja tādas ir).

Iestājeksāmeni personām ar astoņu klašu izglītību:

dzimtajā valodā (rakstiski),

matemātikā (mutvārdos).

Personas ar vidējo izglītību uzņem bez iestājeksāmeniem, ņemot vērā atestāta vidējo atzīmi.

Bez tam bez iestājeksāmeniem uzņem:

audzēkņus, kuri beiguši nepilnu vidusskolu (8 klases) ar izcilību,

audzēkņus, kuri beiguši profesionāli tehnisko skolu (uz astoņgadīgās skolas bāzes) ar izcilību,

virsniekus, praporščikus, mičmaņus un karavīrus, kuri atvaļināti un sakarā ar dienesta izbeigšanu, štatu samazināšanu, veselības stāvokli no Padomju Armijas, Valsts drošības orgāniem un PSRS Iekšlietu ministrijas orgāniem (divu gadu laikā pēc atvaļināšanas rezervē).

Medicīnas skolu adreses:

P. Dauges Rīgas 1. medicīnas skola: 226013, Rīgā, Mičurina ielā 37, telefons 371147. Jābrauc ar 3. trolejbusu līdz Alojas ielai.

Rīgas 2. medicīnas skola: 226002, Rīgā, Pilsoņu ielā 13 (P. Stradiņa RKS teritorijā), telefons 612833. Jābrauc ar 6. trolejbusu līdz slimnīcai.

Rīgas 3. medicīnas skola: 226004, Rīgā, Vienības gatvē 45, telefons 612791. Jābrauc ar 8. vai 12. trolejbusu.

Rīgas 4. medicīnas skola: 226009, Rīgā, J. Asara ielā 5, telefons 273154. Jābrauc ar 5., 11., 13., 22. trolejbusu.

Rīgas 5. medicīnas skola: 226038, Rīgā, P. Dauges ielā 2, telefons 536908. Jābrauc ar 14., 18. trolejbusiem vai 21. autobusu līdz slimnīcu kompleksam «Gaiļezers».

Daugavpils medicīnas skola: 228400, Daurgavpilī, V. Tereškovas ielā 29.

Ventspils medicīnas skola: 229910, Ventspilī, Vasarnīcu ielā 13, telefons 24787.

Liepājas medicīnas skola: 229700, Republikas ielā 7/9, telefons 24282.

Cēsu medicīnas skola: 228500, Cēsīs, Komjaunatnes ielā 35, telefons 24525.

Paziņojumi

MALNAVAS SOVHOZTEHNIKUMS uzņem audzēkņus ar astoņgadīgo izglītību bez iestājeksāmeniem

agronomijas,

lauksaimniecības elektrifikācijas,

lauksaimniecības mehanizācijas,

saimnieciskās darbības grāmatvedības uzskaites, kontroles un analīzes specialitātē (ar mājturības pamatiem).

Mācību ilgums:

agronomijas, lauksaimniecības elektrifikācijas un lauksaimniecības mehanizācijas specialitātē — 3 gadi 10 mēneši, saimnieciskās darbības grāmatvedības uzskaites, kontroles un analīzes specialitātē — 3 gadi 6 mēneši.

Mācības notiek latviešu un krievu valodā. Vidusskolu beigušos uzņem tikai otro kursu papildināšanai.

Tehnikumu beigušie iegūst:

agronoma,

tehniķa-elektriķa,

tehniķa-mehāniķa,

grāmatveža-plānotāja (ar mājturības pamatiem),

kvalifikāciju ar tiesībām iestāties augstskolā.

Bez tam mācību laikā audzēkņi iegūst darba profesijas:

traktorists-mašīnists A, B, C kategorijas vadītājs, elektromontieris, mašīnrakstīšana—lietvedība.

Sekmīgie audzēkņi saņem 30 rubļu stipendiju mēnesī, teicamnieki par 50 procentiem vairāk, bet tie, kuri mācās uz «labi» un «teicami» — 25 procentus vairāk. No saimniecībām komandētie attiecīgi par 30 procentiem lielāku stipendiju.

Tehnikumā ir kopmītnes un kopgalds, darbojas dažādi pašdarbības un tehniskie pulciņi, sporta sekcijas.

Iestājoties tehnikumā jāiesniedz šādi dokumenti:

sovhoztehnikuma direktoram adresēts iesniegums (veidlapa saņemama tehnikumā),

dokuments par astoņgadīgo vai vidējo izglītību (oriģināls),

4 fotokartiņas (3x4 cm),

izziņa par veselības stāvokli (086/y veidlapa),

izraksts no darba grāmatiņas (ja ir praktiskā darba stāžs),

norīkojums (ja mācīties komandē lauksaimniecības uzņēmums, iestāde vai organizācija).

Iestājoties jāuzrāda dzimšanas apliecība vai pase, karaklausības apliecība, ja persona pakļauta karadienestam, karadienestā iesaucamā vecuma personas uzrāda izziņu no dzīves vietas).

Dokumentus pieņem no 1. jūnija līdz 7. jūlijam, vidusskolu beigušajiem līdz 14. augustam. Pēc šiem datumiem darbosies uzņemšanas komisija. Mācību sākums 1. septembrī.

Satiksme ar autobusiem līdz Kārsavai, ar vilcienu līdz Malnavas vai Kārsavas stacijai.

Ir pilsētas autobuss «Kārsava — Malnava».

Tehnikuma adrese: 228051, Ludzas rajons, p. n. «Vītoli», Malnavas sovhoztehnikums, telefons 31274 vai 33106.

RĒZEKNES PEDAGOĢISKĀ SKOLA

uzņem audzēkņus 1989./90. mācību gadam

pirmsskolas audzināšanas specialitātē: klātienē apmācības notiek krievu un latviešu valodā, apmācību ilgums ar astoņgadīgo izglītību — 3 gadi un 10 mēneši, ar vidusskolas izglītību — 1 gads 10 mēneši.

Ar astoņu klašu izglītību audzēkņi kārto iestājeksāmenus: dzimtajā valodā (diktāts), matemātikā (vārdos), muzikālās dzirdes un runas pārbaude.

Ar vidusskolas izglītību audzēkņi kārto iestājeksāmenus: dzimtajā valodā un literatūrā (sacerējums), PSRS vēsture (vārdos), muzikālās dzirdes un runas pārbaude.

Skolu beidzot, iegūst bērnudārza audzinātāja specialitāti.

1.—4. klašu skolotāju specialitātē: klātienē, apmācība notiek latviešu valodā uz vidusskolas bāzes, ar papildus specialitāti — deju kolektīva vadītājs, apmācības ilgums 2 gadi 10 mēneši.

Audzēkņi kārto iestājeksāmenus: dzimtajā valodā un literatūrā (sacerējums), vēsturē (vārdos), muzikālās dzirdes, runas un dejotāja dotību pārbaude.

Skolu beidzot iegūst 1.—4. klašu skolotāja un deju kolektīva vadītāja specialitāti.

Uzņemšanas komisijā jāiesniedz sekojoši dokumenti:

iesniegums,

dokuments par vidējo vai astoņgadīgo izglītību (oriģināls),

medicīniskā izziņa, forma Nr. 086/y,

izraksts no darba grāmatiņas (kuriem ir darba stāžs),

4 fotokartiņas, izmērs 3x4 cm,

jāuzrāda pase vai dzimšanas apliecība,

iestādes, organizācijas vai saimniecības stipendiātiem — līgums par nosūtīšanu mācīties.

Audzēkņus, kuri beiguši skolu uz «4» un «5», sekmīgi iziet muzikālās dzirdes un runas pārbaudi, uzņem bez iestājeksāmeniem, kā arī tos, kuri sekmīgi iziet dejotāja dotību pārbaudi, 1. — 4. klašu skolotāju specialitātē.

Skolā ir kopmītne un ēdnīca.

Audzēkņi saņem stipendiju 37 rubļu apmērā.

Audzēkņiem, kuri mācās uz «4» un «5», stipendijas apmērs palielinās par 25 procentiem, bet tiem, kuri mācās tikai uz teicami, stipendijas apmērs palielinās par 50 procentiem.

Audzēkņiem, kuri mācās skolā ar iestādes, organizācijas vai saimniecības stipendiju, stipendijas apmērs palielinās par 30 procentiem.

Dokumentus pieņem klātienes nodaļā: uz astoņgadīgās skolas bāzes — līdz 25. jūnijam, uz vidusskolas bāzes — līdz 13. augustam.

Skolas adrese: Rēzeknē, Ļeņina ielā 115, telefons 22681, 22685, indekss 228100.

OLAINES 35. ARODVIDUSSKOLA

1989./1990. mācību gadam uzņem audzēkņus sekojošās specialitātēs:

apmācības laiks ar astoņu klašu izglītību — 3 gadi:

galdnieks (apmācību valoda — latviešu),

kontroles mērinstrumentu un automātikas atslēdznieks (mācību valoda — krievu, latviešu),

ķīmiskās analīzes laborants (mācību valoda — latviešu, krievu),

apmācību laiks ar 9 klašu izglītību — 2 gadi:

cepējs konditors (mācību valoda — krievu),

plastmasu pārstrādes iekārtas operators (mācību valoda — krievu),

piena produkcijas ražošanas meistars (mācību valoda — latviešu),

apmācības laiks ar vidējo izglītību — līdz 10 mēnešiem:

ķīmiskās analīzes laborants (mācību valoda — latviešu, krievu),

galdnieks (mācību valoda — latviešu),

kontroles mērinstrumentu un automātikas atslēdznieks (mācību valoda — latviešu, krievu).

Skolas adrese: 229014, Rīgas rajons, Olaine, Mendeļejeva ielā 8, ieeja no Ļeņina ielas. Tālruņi: 963355, 963339, 963063. Uzņemšanas komisija strādā no plkst. 9.00 līdz 17.00, sestdienās līdz plkst. 14.00.

DAUGAVPILS 38. CELTNIEKU ARODVIDUSSKOLA

1989./1990. mācību gadam uzņem audzēkņus šādās specialitātēs:

elektrometinātājs (jaunieši no 15,5 gadu vecuma),

mūrnieks, montētājs (jaunieši no 15,5 gadu vecuma),

krāsotājs, apmetējs (jaunieši, jaunietes no 15 gadu vecuma),

galdnieks, atslēdznieks (jaunieši no 15 gadu vecuma).

Uzņem astotās klases absolventus. Mācību ilgums trīs gadi. Audzēkņi iegūst vidējo izglītību un specialitāti.

Galdnieka, betonētāja specialitātēs uzņem jauniešus no 15 gadu vecuma un vecākus, astotās klases absolventus un demobilizētos karavīrus. Mācību ilgums viens gads. Audzēkņi iegūst tikai specialitāti.

Uzņemšana notiek, lai sagatavotu darbam Daugavpils vispārējā celtniecības trestā, kā arī pēc organizāciju, uzņēmumu norīkojumiem. Tiem, kuri mācās uz «4» un «5», trests izmaksā stipendiju — 30 rubļu mēnesī.

Apmācības notiek latviešu un krievu valodā.

Iestājoties nepieciešami sekojoši dokumenti:

apliecība par izglītību,

dzimšanas apliecība vai pase,

raksturojums,

izziņa no dzīves vietas un par ģimenes sastāvu,

medicīniskā izziņa, forma 086/y (komisija jāiziet ražošanas apvienības «Ķīmiskā šķiedra» poliklīnikā),

četras fotokartītes (3x4 cm).

Mūsu adrese: 228400, Daugavpilī, Gagarina ielā 87.

Tālrunis: 46700.

Darba laiks no plkst. 9.00 līdz 17.00, pārtraukums no plkst. 13.00 līdz 14.00. Sestdienās darba laiks no plkst. 9.00 līdz 14.00. Brīvdiena — svētdiena.

Līdzjūtības

Aizgājusi māmulīte
Baltu smilšu cieminā.
(Z. Purvs)

Izsakām līdzjūtību Spulgai Vilcānei, no MĀTES atvadoties.

Preiļu 1. vidusskolas kolektīvs

Izsakām dziļu līdzjūtību Anatolijam Gžibovskim sakarā ar MĀTES nāvi.

Kaimiņi

Lēni lūza vecā liepa
Ozoliņu jaunaudzē,
Tā aizgāja māmuliņa,
Bērniem labu vēlēdama.
(T. dz.)

Izsakām dziļu līdzjūtību Anatolijam Gžibovskim sakarā ar MĀTES nāvi.

Kinodirekcijas kolektīvs

...NA
...DRESE:
Preiļos,
...es ielā 1.
...OGS

● REDAKCIJAS TĀLRUŅI: redaktors — 22059, redaktora vietnieki — 22154, atbildīgā sekretāre — 21896, partijas dzīves un padomju celtniecības nodaļa — 21769, agrorūpnieciskā kompleksa, sporta, skolu un jaunatnes dzīves nodaļas — 21759, rūpniecības, celtniecības un kultūras nodaļas — 21985, foto korespondents — 22203, korektori, grāmatvedība, uzziņas par sludinājumiem — 22305.

Laikraksts iznāk otrdienās, ceturtdienās un sestdienās latviešu un krievu valodās. Iespiests Latvijas izdevniecību, poligrāfijas un grāmatu tirdzniecības ražošanas apvienības Daugavpils tipogrāfijā (Daugavpilī, Valkas ielā 1). Izdevniecība «Zvaigzne» (Rīgā, M. Gorkija ielā 105). Viena nos. iespiedlokane. Ofsetiespiedums.
«Ленина Карогс» («Ленинское знамя»). Газета Прейльского районного комитета КП Латвии и районного Совета народных депутатов на латышском языке.

Metiens 14 720 eksemplāri (latviešu valodā — 10352 eks., krievu valodā — 4368 eks.).
Indekss 68169.
ăni) Pas. 899.