Nr. 26 (6482)
OTRDIENA,
1994. GADA 5. APRĪLIS
Abonēšanas maksa mēnesī Ls 0,43, mazumtirdzniecībā līgumcena
Laikraksts iznāk 8 reizes mēnesī, otrdienās un ceturtdienās

NOVADNIEKS

LATVIJAS REPUBLIKAS PREIĻU RAJONA LAIKRAKSTS

ZIŅAS

● Kaislības ap mežu — tā varētu vērtēt pašreizējo situāciju cirsmu pirkšanā un kokmateriālu sagādē pārdošanai Vācijā, Dānijā, Zviedrijā un citās Eiropas valstīs. Lielas firmu kokzāģētavas darbojas ne tikai Preiļos un Līvānos, bet ir pa prāvam gaterim vai katrā bijušajā paju sabiedrībā. Sutros gateris ierīkots angāra noliktavās, Vārkavā A.Štagars par kokzāģētavu pārvērtis daļu Spūļu lopu kompleksa. Brusas, lielāki un mazāki dēļi un pārējie kokmateriāli pēc apstrādes tiek sūtīti uz ārzemēm, pretī saņemot dolārus, markas un kronas.

● LR valdība piešķīrusi Ls 10 000 Arendoles (bijušās Amuļu) pamatskolas atjaunošanai. «Tā ir visai niecīga summa,» atzīst Rožkalnu pagasta valde. «Lai šī aizmirstā mazā lauku skola rudenī stātos «darba ierindā», vajadzīgs vismaz trīsreiz vairāk naudas līdzekļu.» Lai nu kā, tomēr skolas remonts notiks. Jāliek jaunas grīdas, logi, jākrāso sienas. Par to rūpējas jaunais direktors J.Lazdāns. Rudenī Arendolē, domājams, varēs mācīties 45-50 bērni.

● Latvijā, pēc oficiālām ziņām, bezdarbs samazinoties, bet mūsu rajonā bezdarbnieku skaits arvien pieaug. Līvānos tas ir lielākais valstī — 27 procenti no darba spējīgajiem cilvēkiem. Augot bezdarbam, palielinās iedzīvotāju nodarbinātības valsts dienesta darbinieku skaits — Preiļos un Līvānos tā štatos jau 10 cilvēki.

● Rīgas «Aldara» vadība beidzot atcerējusies, ka pudeles ražotajam alum var iegādāties Līvānos, un tās te ir lētākas par importētajām. Kā pastāstīja Līvānu stikla fabrikas direktors J.Skreivers, «Aldaris» apņēmies nopirkt 1 miljonu puslitra pudeļu — pusi no tā daudzuma, kas sakrājies uzņēmuma noliktavās.

● Pagājušajā nedēļā Preiļos reģiona piena pārstrādes uzņēmumu vadītāji sprieda par piena iepirkuma cenām. Vairāk par citiem piensaimnieku sabiedrībām un individuālajiem govju turētājiem paredz maksāt akciju sabiedrība «Rēzeknes piena konservi», un savlaicīgi. Tās direktors A.Tučs piena piegādātājiem vēl sola naudas aizdevumu pavasara sējas veikšanai. Tādēļ daļa Preiļu piena varētu «aizplūst» uz Rēzekni.

J.Gurgons

Preiļu pilsētas valdē

Valde izskatīja pilsētas tirgus laukuma labiekārtošanas dokumentāciju, ko iesniedza nomnieks — remontu un būvniecības komerckompānija. Jau tuvākajā laikā tirgus laukums tiks iežogots, uzstādīs kioskus, kurus iznomās, iekārtos tirgošanās vietas, nodrošinās tirgus apsardzi. Valde nolēma, ka S.Serkova privātfirmu uz gadu var atbrīvot no nomas maksas.

Rekonstrukcijas laikā tirgošanās vieta slēgta netiks, — «Novadniekam» paskaidroja firmas īpašnieks.

* * *

Valde nolēma no tirgotājiem, kuri vēlēsies saņemt atļauju pārdot alkoholiskos dzērienus, iekasēt pašvaldības budžetā noteiktu naudas summu par tirdzniecības atļaujas izsniegšanu. Par katru tirgošanās vietu būs jāmaksā 100 lati gadā. Ja alkoholu tirgos visu diennakti, samaksa divkāršosies. Tātad — ja SIA vai uzņēmējam pilsētā būs, piemēram, trīs tirgošanās vietas, tad maksa tiks iekasēta par katru.

* * *

Pašvaldības uzņēmuma «Siltums» direktors Jānis Anspoks informēja valdi, ka parāds bankai «Baltija» ir 30 tūkstoši latu, kredītbankai — 66 tūkstoši, krājbankai — 25 tūkstoši latu.

Savukārt iedzīvotāji uzņēmumam ir parādā 32 tūkstošus latu, bet pilsētas valde, kurai jāsedz starpība starp faktisko un apstiprināto tarifa likmi — 34 tūkstošus latu. Rajona valdes finansētās budžeta iestādes nav samaksājušas 30 tūkstošus latu.

Preiļu pilsētas TDP sesijā

Preiļu pilsētas TDP sesijā apstiprināta pilsētas vēlēšanu komisija, kura vienlaikus būs arī viena vēlēšanu iecirkņa komisija. Paredzams, ka pilsētā būs trīs vēlēšanu iecirkņi.

Par komisijas priekšsēdētāju apstiprināts Preiļu 1. vidusskolas skolotājs Pēteris Bernāns, par komisijas sekretāri — centrālās rajona bibliotēkas darbiniece Janīna Prikule. Par komisijas locekļiem ievēlēti politisko partiju un vēlētāju grupu izvirzītie kandidāti.

* * *

Sesija apstiprinājusi šī gada budžetu. Plānoto ieņēmumu summas — 221 810 latu — nepietiek, lai finansētu bērnudārzus un Preiļu 1. vidusskolu, veiktu namu remontus, sakārtotu ielas. Sesija budžetu apstiprināja ar 70 tūkstošu latu deficītu.

* * *

Sesija sprieda, kā notiks samaksa par siltumu nākamajā apkures sezonā. Deputāti iestājās par to, ka par apkuri jāmaksā visu gadu, lai laikus varētu iepirkt kurināmo, nevajadzētu ņemt kredītus un iekrist vēl lielākos parādos. Taču ar vienu noteikumu — maksai par apkuri mēnesī jābūt 13 santīmiem par vienu kvadrātmetru un uzņēmumam «Siltums» jānoslēdz ar īrnieku līgums, kas garantē, ka samaksa apkures sezonas laikā netiks paaugstināta. Tiem īrniekiem, kas līgumus neslēgs un par siltumu vēlēsies maksāt, tikai sākoties apkures sezonai, maksa būs 34 santīmi par kvadrātmetru.

Deputāti kārtējo reizi sprieda, ko darīt ar nemaksātājiem... Rajona tiesā jau iesniegtas 20 lietas par parādnieku izlikšanu no dzīvokļiem. Šajā sakarībā deputāti nolēma lūgt tiesu paātrināt šo lietu izskatīšanu, jo nav noslēpums, ka starp nemaksātājiem ir cilvēki, kuri dzīvo laukos, bet par pilsētas dzīvokli neuztraucas.

Ir arī cilvēki, kuri dzīvo turīgi, bet par komunālajiem pakalpojumiem nemaksā.

A.Iļjina

«Novadnieks» precizē

29. marta «Novadniekā» publicētajās policijas ziņās nepareizi rakstīts, ka Līvānu dzelzceļa stacijas kafejnīca sodīta par nelikumīgu tirgošanos ar alkoholiskajiem dzērieniem. Īstenībā sodu par nelikumīgu tirdzniecību ar alkoholu saņēma alus bārs, kas atrodas pie dzelzceļa stacijas.

Uz Latgales HES atjaunošanu

♦ Aizvadītās nedēļas sākumā Viļānos Henriha Janovska privātās hidroelektrostacijas svinīgā atklāšanā bija sapulcējies daudz cilvēku, kas liecina par lielo interesi šo staciju atjaunošanā mūsu novadā. To ievadīja Felicianovas HES palaišana uz Ludzas upes Ludzas rajonā un tagad kārta pienākusi Preiļu rajonam — stacijām Kameņecā (Jaunaglonā) un Cirīša ezera sistēmā. Laikraksta «Novadnieks» korespondenti Viļānos tikās ar šajā lietā ieinteresētiem cilvēkiem un viņu ideju atbalstītājiem, lūdza pastāstīt par jau esošo un gaidāmo.

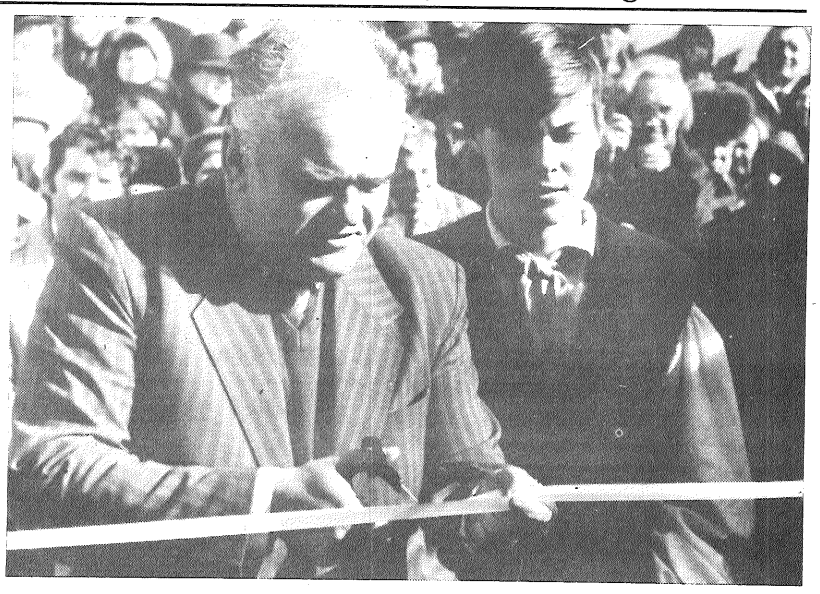

■ Saeimas deputāts V.Novokšanovs atklāj atjaunoto Viļānu HES.

Andris Puzo, bankas «Baltija» viceprezidents:

— Pasākumu finansējam, kad esam izpētījuši objekta ekonomiku, zinām, cik tas izmaksās un cik ilgā laikā varam saņemt atpakaļ aizdevumu, ko tas dos tautsaimniecībai un kā mums atmaksās ieguldījumus. Esam komercbanka un aizstāvam savu ieguldītāju intereses, rūpējamies par peļņu un ar savu kapitālu palīdzam tautsaimniecības attīstībā. Pirmā privātā HES Preiļu novadā būs Kameņecā, kur to pats ar saviem spēkiem un līdzekļiem jau tikpat kā uzcēlis sava tēva atgūtajā mantojumā Olģerts Grišāns. Citi, kuri vēlas būvēt vai atjaunot HES Preiļu rajonā, par mūsu kredītiem vēl nav interesējušies.

Akciju sabiedrības «Latvenergo» prezidents, tagad zemnieks Ogres pusē **Zigfrīds Bērziņš**, kurš visu savu darba mūžu aizvadījis šajā sistēmā, mudināja uz pilnīgāku lēto dabas resursu enerģijas avotu — ūdens, saules, vēja un citu izmantošanu, sacīja, ka Latvijā savā laikā bijis pāri tūkstotim mazo HES, no kurām lielākā daļa Latgales novadā.

Runājot par problēmām, ar ko jāsaskaras to atjaunošanā, SIA «Latgales enerģētika» pārvaldnieks **Jānis Novokšanovs** bilda:

— Nupat nolemts izveidot akciju sabiedrību, kas ar to nodarbosies, un pirmie svarīgākie nodomi ir Spruktu un Cirīša HES atjaunošana. Tālāk pievērsīsimies tām, kur vēl saglabājušās turbīnas, un citām. Kopīgajā sistēmā iekļaujam arī individuālās — jau esošās un kuras vēl būs. Cilvēki ir gandarīti, ka atjaunojas reiz ieguldītais darbs. Par Cirīša sistēmas atjaunošanas finansiālo palīdzību sarunas bija ievadītas ar norvēģiem, bet nu savu uzmanību tai sāk pievērst arī Latvijas komercbanka, savas valsts naudu izmantosim labprātāk. Pārrunas par šo staciju ievadītas jau pirms gada, ja viss ies, kā nākas, tad šovasar varam sākt celtniecību.

Brāli papildina 5. Saeimas deputāts un enerģētikas programmas Latgalē īstenošanas entuziasts **Voldemārs Novokšanovs:**

— Cirīša HES rekonstrukcijā jāveic daudz darba: izskaloti un nu jānostiprina spēkstacijas ēkas pamati, pati celtne ir avārijas stāvoklī, jāizbūvē 800 metrus garš kanāls, kas savieno Rušona un Siversa ezeru sistēmas, jo plānota šai stacijai tiek dubultlielāka jauda, un viena ezera ūdeņu bāze ir par mazu nepārtrauktai darbināšanai; jāierīko avārijas apbraucamais ceļš. Sarūsējušas dzelzs konstrukcijas, sevišķi 11 metrus augstajam ūdens pievadam. Bet arī jau daudz ieguldīts — gan sarunām par praktiskajiem jautājumiem, gan priekšdarbu sagatavošanai.

Šodien te galvenais — atrast pieņemamu kreditoru. Ja Latvijas bankas sapratīs, ka tām izdevīgi atbalstīt šo celtniecību, un piekritīs aizdevumam uz ilgāku laiku un ar mazākiem procentiem, tad tas stiprinās gan viņu stabilitāti, gan mūsu tautsaimniecību. Vietējie komersanti piekrīt, mans uzdevums pārliecināt citus. Ārzemju komercbankas gatavas iesaistīties kaut šodien.

Savā laikā Cirīša HES, tāpat kā Kameņecas—Jaunaglonas, bija monsinjora Aloiza Broka lolojums, dekāns pats klāt stāvējis pie to celtniecības un iedarbināšanas, tātad, sava daļa te ir Aglonas bazilikai, kura atguvusi īpašumus. Mūsu sarunā piedalījās bazilikas lietu pārzinis **Jāzeps Viškers**. Viņa domas:

— Kameņecas HES, kā bijusi, tā arī paliek palīgspēkstacijas loma, tā darbosies gadījumos, kad būs jāapstādina O.Grišāna privātstacija, arī plūdu laikā un tamlīdzīgi, kad viņa stacija nejaudās izmantot visu ūdeni. Pie Cirīša HES esam atguvuši 3,2 hektārus lielu zemes gabalu, bez mums tur vēl divi zemes īpašnieki: Daukštiem pieder kanāls un piegulošā zemes, uz kuras ir transformatoru apakšstacija, mūsu teritorijā ir bijušo dzirnavu un tagadējā HES ēkas, pagastam savukārt nodota pati HES celtne. Vajadzīgs viens saimnieks un, pēc mūsu ieskatiem, tas varētu būt bazilika. Sadrumstaloti mēs šo jautājumu nespēsim atrisināt.

Mums ir projekts par ūdens pārvada rekonstruēšanu, sastādīti aprēķini ēkas atjaunošanai, bet paša projekta vēl nav. Kapitāli jāatjauno arī pats aizsprosts ar divām deaerācijas caurulēm. Kad būvēja šo HES, kanāla nogāzes, to pats labi atceros, izmantoja nekvalitatīvu betonu — kopš nodošanas 1957. gadā tās pamatīgi izskalotas un atkailinājušies metāliskie režģi. Lai varētu palaist pirmo kārtu, vajadzīgs apmēram 1,1 miljons latu.

Ja šo hidroelektrostaciju atjauno iepriekšējā veidā, tad tā varētu darboties tikai septiņas astoņas stundas, tad divas diennaktis nāktos gaidīt, kamēr uzpildās rezervuārs, tālab jau tiek plānots pieslēgt arī Siversa un tā upju sistēmu. Tad HES, trīs stundas atvēlot profilaktiskajām apkopēm, varētu darboties 21 stundu. Šis projekts bija radies jau tad, kad cēla HES, bet tika atlikts, un vēlāk «nomaldījās» vispār, jo arī pati HES izrādījās lieka.

A.Rancāns
J.Silicka foto

Tipogrāfija sajauc fotogrāfijas

«Novadnieka» iepriekšējā numurā publicētajā rakstā «Tā saka latviešu zemnieku mājās» Daugavpils SIA «SAB» (bijušajā Daugavpils tipogrāfijā, kas tagad privatizēta), montējot avīzes numuru, sajauktas fotogrāfijas un iemontēts tekstam neatbilstošs fotoattēls – mākslinieka O.Zvejsalnieka portrets. «Novadnieks» atvainojas Vaivodu ģimenēm, O.Zvejsalniekam un lasītājiem par šo SIA «SAB» (Daugavpils tipogrāfijas) kļūmi, kas radusies ne redakcijas vainas dēļ.

Pabrauksim pretī zemniekam

Ar tādu devīzi uz pavasara gadatirgu Viļānos, kas notiks šī gada 10. aprīlī, tiek aicinātas rūpnīcas, firmas un valsts uzņēmumi no visiem republikas novadiem, lai piedalītos lauksaimniecības tehnikas un inventāra izstādē pārdošanā. Atbraukušie uzņēmumi varēs ne tikai savu produkciju parādīt un reklamēt, bet arī, ja to neizdosies pārdot, atstāt Viļānos tālākai realizācijai. Tas nozīmē, ja uzreiz priekš nolūkotās mantas kādam zemniekam nebūs naudiņas vai arī transporta, lai aizvestu, to varēs nopirkt arī vēlāk attiecīgi vienojoties.

Ja šāda lauksaimniecības inventāra izstāde pārdošana Latgales pusē attaisnosies, tad tā varētu kļūt tradicionāla. Tātad, tuvāko un tālāko rajonu zemnieki, lauku cilvēki, tiekat aicināti atbraukt, apskatīt, aptaustīt, novērtēt un arī sev kaut ko derīgu nopirkt.

Savukārt tās firmas, uzņēmumi, kas kaut ko ražo, izgatavo zemnieku vajadzībām, bet nav saņēmuši uzaicinājumus, arī varat braukt reklamēt un pārdot savu produkciju iepriekš piezvanot pa telefoniem: Rēzeknē 22496 vai 23247.

Rēzeknes rajona zemnieku apvienības vārdā
Juris Tučs

Uzņēmēju zināšanai

♦ Latvijas Republikas Valsts ieņēmumu dienests ir izdevis vairākas instrukcijas nodokļu jautājumos, kuras nepieciešams zināt un ievērot visiem uzņēmējiem. Tāpēc Valsts ieņēmumu dienesta Preiļu rajona nodaļas nodokļu inspekcija uzskata par nepieciešamu izskaidrot šo instruktīvo materiālu saturu, lai uzņēmumu vadītāji un grāmatveži varētu izmantot tos savā darbā.

Par peļņas nodokli

Uzņēmuma peļņas nodokļa piemaksas summas par 1993. gada darbības rezultātiem pārskaitāmas budžetā 5 dienu laikā gada pārskata iesniegšanas noteiktajā termiņā. Pēc šī termiņa pārsniegšanas tiek rēķināta kavējuma nauda. Savukārt gada pārskatu iesniegšanas termiņi saskaņā ar «Likumu par grāmatvedību» ir šādi:

— individuālajiem uzņēmumiem, zvejnieku un zemnieku saimniecībām, kuru gada ieņēmumi no saimnieciskajiem darījumiem nepārsniedz 2000 minimālās mēnešalgas pārskata gada sākumā, — līdz 1994. gada 15. martam;

— pārējiem uzņēmumiem — mēnesi pēc bilances parakstīšanas, bet ne vēlāk kā 4 mēnešus pēc pārskata gada beigām.

Par 1994. gada I ceturksni peļņas nodokļa maksātājiem, ja viņi neiesniedz nodokļu inspekcijā paziņojumu par paredzamajiem ieņēmumiem, līdz š. g. 28. martam ir jāiemaksā budžetā peļņas nodokļa summu, kas nav mazāka par 1993. gada IV ceturksnī aprēķināto nodokli. Šajā gadījumā kavējuma nauda par peļņas nodokļa maksājuma termiņa neievērošanu par šī gada I ceturksni tiek rēķināta sākot ar 29. martu.

Par apgrozījuma nodokli

Saskaņā ar «Likumu par apgrozījuma nodokli», sākot ar 1993. gada 1. jūliju, apgrozījuma nodokli nemaksā (nav maksātāji) zemnieku un zvejnieku saimniecības, kuru kalendārā gada ieņēmumi no saimnieciskajiem darījumiem nepārsniedz 2000 minimālās mēnešalgas, kā arī individuālie uzņēmumi, sabiedriskās un reliģiskās organizācijas, kuru ieņēmumi no saimnieciskajiem darījumiem nepārsniedz 500 minimālās mēnešalgas. Ja ieņēmuma summa pārsniedz noteikto robežlīniju, tad uzņēmums kļūst par apgrozījuma nodokļa maksātāju un nomaksā apgrozījuma nodokli budžetā no pārsnieguma summas, kā arī turpina maksāt nodokli visu tālāko periodu vispārnoteiktajā kārtībā.

Valsts ieņēmumu dienesta izdotajos instruktīvajos norādījumos teikts, ka:

— līdz 1993. gada 1. jūlijam visas juridiskās personas bija apgrozījuma nodokļa maksātāji. Tāpēc par šo periodu aprēķināto apgrozījuma nodokli nepārrēķina un tas nomaksājams budžetā jebkurā gadījumā un, ja līdz 1993. gada 1. jūlijam likumā noteiktās ieņēmumu robežsummas uzņēmumi ir sasnieguši, tad tie turpina būt apgrozījuma nodokļa maksātāji. Gadījumā, ja uzņēmums ieņēmumu robežsummas nav sasniedzis, bet norēķinu dokumentos uzrāda apgrozījuma nodokli, tas ir nodokļa maksātājs. Ja uzņēmums robežsummas sasniedz tikai pēc 1.07.93., tad ieņēmumu kopsummu rēķina no 1. jūlija līdz 31. decembrim;

— 1994. gadā uzņēmumi par apgrozījuma nodokļa maksātājiem var kļūt:

1. brīvprātīgi, kaut arī 1994. gadā ieņēmumu minimālās robežsummas sasniegt neplāno;

2. ja prognozē, ka to ieņēmumi kārtējā gadā būs lielāki par robežsummām.

Apgrozījuma nodokļa maksātājiem jāreģistrējas (jāpiesakās) VID rajona nodaļas nodokļu inspekcijā. Neatkarīgi no tā, kādus uzņēmumi prognozē gada ieņēmumus, tie par apgrozījuma nodokļa maksātājiem tiek uzskatīti ar nākamo dienu pēc reģistrācijas nodokļu inspekcijā. Tas nozīmē — ar nākamo dienu (vai ar robežsummas sasniegšanu) precēm ir jārēķina apgrozījuma nodoklis. Uzņēmumiem, kuru ieņēmumi nepārsniedz iepriekš minētās minimālo mēnešalgu robežas, ne vēlāk kā gada pārskata iesniegšanas termiņā jāiesniedz iesniegumu nodokļu inspekcijā par saviem kārtējā gadā gaidāmajiem ieņēmumiem. Neiesniegšanas gadījumā šie uzņēmumi kļūst par apgrozījuma nodokļa maksātājiem pie ieņēmumu robežsummas sasniegšanas un maksā apgrozījuma nodokli budžetā no visas kopējās gada ieņēmumu summas no uzņēmuma rīcībā paliekošās peļņas. Šajā gadījumā apgrozījuma nodokļa pārmaksas summas (priekšnodokli) uzņēmumi var saņemt no budžeta tikai pēc apgrozījuma nodokļa 1994. gada deklarācijas iesniegšanas;

— jaundibinātiem uzņēmumiem 1994. gadā, stājoties uzskaitē nodokļu inspekcijā, vienlaicīgi ir jāpiesaka savi gaidāmie ieņēmumi par attiecīgo gadu. Ja uzņēmumi nav reģistrējušies nodokļu inspekcijā un nav iesnieguši paziņojumu par prognozējamiem ieņēmumiem, bet par precēm izrakstītajos rēķinos ir uzrādījuši apgrozījuma nodokli, tad viņiem tas ir jānomaksā budžetā, bet par apgrozījuma nodokļa maksātājiem viņi netiek uzskatīti. Tas nozīmē, ka viņiem priekšnodoklis no budžeta netiek kompensēts.

— ja uzņēmums 1993. gadā ir sasniedzis minimālās ieņēmumu robežsummas, tad neatkarīgi no tā, vai tiek prognozēts sasniegt šīs robežsummas 1994. gadā, tas ir nodokļa maksātājs un reģistrācija nodokļu inspekcijā 1994. gadā ir obligāta, bet ne vēlāk kā gada pārskata iesniegšanas termiņā (30.04.94.). Ja šie uzņēmumi līdz minētajam termiņam nereģistrējas nodokļu inspekcijā kā apgrozījuma nodokļa maksātāji, tad apgrozījuma nodoklis precēm un produkcijai vienalga ir jārēķina un jāmaksā, taču šādi (nereģistrējušies) uzņēmumi ar nākamo dienu pēc šī termiņa zaudē tiesības atskaitīt priekšnodokli visa 1994. gada laikā un šīs summas no budžeta ir tiesīgi saņemt tikai pēc apgrozījuma nodokļa 1994. gada deklarācijas iesniegšanas.

Par benzīna un dīzeļdegvielas tirdzniecību

Ar 1994. gada 31. martu benzīna un dīzeļdegvielas mazumtirdzniecība ir atļauta tikai īpaši ierīkotās, stacionārās degvielas uzpildes stacijās, kuras nodrošinātas ar elektroniskajiem kases aparātiem. Citos gadījumos, arī vairumtirdzniecībā, norēķini atļauti tikai ar banku starpniecību. Aizliegts realizēt benzīnu un dīzeļdegvielu no autocisternām un citām pārvietojamām ierīcēm ārpus stacionārās degvielas uzpildes stacijas.

Pagastu pašvaldības pēc saskaņošanas ar VID rajonu nodaļām līdz 1994. gada 31. maijam var atļaut dīzeļdegvielas realizāciju no pagasta teritorijā esošām degvielas noliktavām bez eletronisko kases aparātu uzstādīšanas, obligāti izsniedzot pircējam dīzeļdegvielas iegādi apliecinošu dokumentu, kurā norādīts pircēja uzvārds. Šo dokumentu noraksti obligāti pievienojami degvielas realizētāja grāmatvedības dokumentiem. Pašvaldībām līdz 1994. gada 31. martam jāpārreģistē iepriekš izsniegtās tirdzniecības vietu atļaujas ar nosacījumu, ka tiek uzrādītas kases aparātu tehniskās pases, kuras reģistrētas VID rajona nodaļu nodokļu inspekcijā. Tirdzniecības vietas atļaujā jāuzrāda stacionārās degvielas uzpildes stacijas adrese, kases aparāta modelis un tehniskās pases numurs. Šī atļauja netiek pārreģistrēta, ja nav atbilstoša kases aparāta un ja tirdzniecības vieta nav stacionāra.

Par elektronisko kases aparātu ieviešanas termiņiem

— Līdz 1993. gada 1.septembrim elektroniskie kases aparāti bija ieviešami — viesnīcās, juvelierizstrādājumu darbnīcās, universālveikalos, transporta maksas stāvvietās, pārtikas preču veikalos, kuru tirdzniecības platība pārsniedz 400 kvadrātmetrus, veikalos, kur tirgo alkoholiskos dzērienus, juvelierizstrādājumus, automašīnas, mēbeles, televizorus, restorānos, sakaru nodaļās un degvielas uzpildes stacijās;

— līdz 1994. gada 1. martam — šūšanas un trikotāžas ateljē, mēbeļu darbnīcās, citās remontdarbnīcās, frizētavās, fotoateljē, apavu darbnīcās, uzņēmumos, kuri sniedz mājsaimniecības, lauksaimniecības un citus saimnieciskus pakalpojumus iedzīvotājiem, pārtikas preču veikalos ar tirdzniecības platību 160-400 kvadrātmetri, grāmatu veikalos, aptiekās, visa veida kafejnīcās, bāros, tējnīcās u.c., ziedu veikalos;

— līdz 1994. gada 1. jūlijam — uzņēmumos, kas veic ķīmisko tīrīšanu, krāsošanu, veļas mazgātavās, pirtīs, nomātavās, medicīniskajās iestādēs par maksas pakalpojumiem, komunālo pakalpojumu uzņēmumos, kultūras un sporta iestādēs (muzeji, izstādes, diskotēkas u.c.), kur ieejas biļetē nenorāda vietu, pārtikas preču veikalos, kuru tirdzniecības platība ir mazāka par 160 kvadrātmetriem, ēdnīcās, kulinārijas un konditorejas veikalos, ikdienas pieprasījuma preču veikalos lauku pagastu teritorijā, kioskos, paviljonos, novietnēs, visos nepārtikas preču veikalos, kuri nav minēti iepriekš, kā arī visos uzņēmumos, kuri veic pakalpojumus un nav minēti iepriekš.

Ir jāatgādina, ka likums nosaka atbildību par šeit izklāstīto noteikumu neievērošanu. Par to atbildīgi ir konkrēto uzņēmumu vadītāji.

VID Preiļu rajona nodaļas nodokļu inspekcija

Vētra ūdensglāzē

♦ Republikas komisija neatklāj nopietnus trūkumus sporta kluba «Cerība» mācību un treniņu darbā

Sporta klubā «Cerība» atkal virmo kaislības, tiek rakstītas un pārbaudītas sūdzības, par samilzumiem spriests rajona Tautas deputātu padomes valdē un skolu valdē, pašā darba kolektīvā. Pēc kluba direktora vietnieka saimnieciskajā darbā J.Boļšakova kārtējās sūdzības ministrijai un republikas jaunatnes sporta centram tika izveidota speciālistu komisija, kura pārbaudīja mācību un treniņu darbu, kā arī izvērtēja «Cerības» direktora Imanta Babra atbilstību amatam.

Kad speciālisti bija iepazinušies ar treniņu darbu, pārbaudījuši mācību procesa organizēšanas dokumentāciju, izrunājušies ar visiem «Cerības» darbiniekiem, sporta centra direktors un komisijas priekšsēdētājs Paulis Karaškevics pēc pārbaudes sanāksmē iepazīstināja kluba darbiniekus un citus klātesošos, to vidū — rajona Tautas deputātu padomes priekšsēdētāja vietnieku Ilmāru Meluškānu, skolu valdes priekšsēdētāju Andri Zagorski, valsts izglītības inspektoru Preiļu rajonā Jāni Lazdu, rajona sporta iestāžu darba koordinatoru Arvīdu Pošeiku, skolu valdes priekšsēdētāja vietnieci Dzintru Šmuksti, ar vēstuli, ko komisijai iesniedzis J.Boļšakovs.

Vēstules autors uzsvaru ir licis uz, viņaprāt, svarīgāko — Imants Babris neatbilst amatam, jo «Cerības» priekšsēdētājam nav speciālās izglītības. Vēstules autors nav apmierināts ar kadru politiku, mācību un treniņu procesa organizēšanu un kontroli, ar treneru godaprātu un attieksmi pret darbu. J.Boļšakovs raksta, ka klubā nenotiekot pedagoģiskās padomes sēdes, pārcelšanas eksāmeni, ka Preiļos esot speciālisti ar augstāko fizkultūras izglītību, bet viņiem netiek nodrošināts darbs «Cerībā», kur strādā nespeciālisti. Vārdu sakot, «priekšniecībai» jārīkojas radikāli, jo arī metodiskais darbs esot zemā līmenī, jāpārskatot arī sporta kluba nolikums, jo esot lietderīgi nošķirt bērnu un jaunatnes sportu no pieaugušo sporta.

Komentējot pārbaudes rezultātus, komisijas priekšsēdētājs Paulis Karaškevics sacīja:

— Vēstulē minētie fakti nav apstiprinājušies. Ne attiecībā uz kadru politiku, ne uz mācību un treniņu darba organizēšanu, ne uz treneru darbu. Vēl vairāk. Preiļu sporta kluba «Cerība» nolikumu, kā arī tā darbības pieredzi esam popularizējuši un ieteikuši pārņemt citiem rajoniem. Bet par treneru darbu vislabāk liecina rezultāti. Preiliešiem tie ir labi gan volejbolā, gan vieglatlētikā, gan futbolā. Komisija atzina par normālu arī mācību darba novērtēšanu.

Protams, ar Imantu Babri un pārējiem kluba darbiniekiem mēs pārrunājām atsevišķas nepilnības, kas ir «Cerības» darbībā. Uzskatām, ka direktoram jāiegūst fizkultūras izglītība. Tomēr organizatorisko darbu arī tagad viņš vada normāli, klubā strādā mācību pārzine, kurai ir augstākā fizkultūras izglītība.

Strādājot saimnieciskajā laukā, vēstules autors, mūsuprāt, nav uztvēris tās būtiskās izmaiņas, kādas notikušas sporta skolās. *(«Cerība» faktiski ir tā pati vecā sporta skola. Aut.)* Tās strādā divos virzienos. Vispirms skolās jāiesaista pēc iespējas lielāks bērnu skaits, lai viņi varētu piedalīties veselību veicinošās nodarbībās. Bet tikai patiešām talantīgiem bērniem jānonāk līdz augstiem rezultātiem un līdz skolas beigšanai. Bērnu aiziešana no treniņgrupām ir normāla parādība. Konstatējām, ka ar talantīgākajiem bērniem, kuri paliek grupās, treneri strādā labi.

Vēl P.Karaškevics uzskata, ka «Cerība» atradusi šim brīdim visoptimālāko variantu, kā neizstumt cilvēkus no sporta vispār, jo klubā nodarbojas arī pieaugušie, notiek sacensības. Tiesa, viņš brīdināja, ka strikti jābūt nošķirtai finansēšanai. Jo bērnu un jauniešu sportu finansē no valsts budžeta, bet pieaugušo sportam ir arī citi finansēšanas avoti.

Savā sūdzībā J.Boļšakovs raksta arī par trūkumiem kluba saimnieciskajā darbībā un finansu pārkāpumiem. Šos faktus patlaban pārbauda rajona prokuratūra.

Rajona sporta iestāžu koordinators Arvīds Pošeika, vērtējot konfliktu, uzskata, ka nav vajadzības mainīt kluba nolikumu. Pieredze parādījusi: tieši tāpēc, ka «Cerība» ir arī pieaugušo sporta centrs, izdevies izdzīvot šajos ekonomiski grūtajos laikos. Kluba zāle nekad nav tukša — tur darbojas bērni un jaunieši, pieaugušie. Un visi labi sadzīvo. To apliecina arī preiliešu — gan bērnu un jauniešu, gan pieaugušo komandu — rezultāti sacensībās. Kur šādu sporta centru nav, situācija esot kritiskāka.

Vēstules izskatīšanā piedalījās arī valsts izglītības inspektors Jānis Lazda, rajona Tautas deputātu padomes priekšsēdētāja vietnieks Ilmārs Meluškāns, vieglatlētikas nodaļas vecākais treneris Jāzeps Lāzdāns. Viņi bija vienisprātis — šī konfliktam, kas, nudien, arvien vairāk atgādina vētru ūdensglāzē, beidzot jāpieliek punkts. Un tas jāizdara pašiem savās mājās, turklāt bez jebkādas koķetēšanas...

Komisija izteica nožēlu, ka uz sanāksmi nebija ieradies vēstules autors. Pie tam J.Boļšakovs neuzskatīja par vajadzīgu pat tikties ar komisijas priekšsēdētāju. Acīmredzot, ja klāt būtu bijis sūdzības rakstītājs, tad patiešām izdotos uzlikt punktu uz «i», kā arī noskaidrot vēstules rakstīšanas patieso iemeslu. Bet tagad jādomā — varbūt šis konflikts radies tāpēc, ka J.Boļšakova amats — direktora vietnieks saimnieciskajā darbā — tiek likvidēts sakarā ar budžeta naudas trūkumu un viņu neapmierina cits piedāvātais darbs «Cerībā»? Uz šo jautājumu var atbildēt tikai pats J.Boļšakovs.

Aina Iļjina

KAS? KUR? KAD?

Kas? Aglonas ģimnāzijas skolēni un skolotāji.

Kur? Ģimnāzijas aktu zālē.

Kad? 25. martā tika aicināti izsekot erudītu konkursa «Kas? Kur? Kad?» norisei. Jau otro gadu noteikta erudītākā klase ģimnāzijā.

Šogad konkursā piedalījās 8.-12. klases ģimnāzisti. Tika izveidotas 4 komandas (8., 9. klase), katrā pieci dalībnieki. Mājas uzdevumā vajadzēja sagatavot piecus jautājumus kādai pretinieku komandai. Konkursa jautājumus bija sagatavojuši latviešu literatūras, vēstures, mūzikas pasniedzēji. Griežot laimes ratu, tika noskaidrots, kādā secībā startēs komandas. Kad tas bija izdarīts, viens no komandas pārstāvjiem uzgrieza kāda jautājuma numuru. Katras spēles rezultāts lielākā vai mazākā mērā bija atkarīgs no veiksmes. Ja komanda nevarēja atbildēt uz jautājumu, to drīkstēja darīt līdzjutēji, iegūstot sev punktu.

Pēc dalībnieku domām, vispiņķerīgākos jautājumus bija sagatavojuši vēstures skolotāji. Tika nosaukts kāds vēstures termins un vajadzēja izvēlēties vienu no piedāvātajiem atbilžu variantiem. Visatjautīgākie bija mājās gatavotie jautājumi.

Vai jūs zināt, kā sveicinās musketieri un kādā veidā viņi to dara? Kāpēc baroka laikmetā modē bija dzimumzīmītes? Šos un vēl citus jautājumus uzdeva 12. klase, par ko žūrija tai piešķīra speciālbalvu.

Konkursa beigās vienādu punktu skaitu ieguva 10. un 11. klases pārstāvji. Lai noskaidrotu līderus, tika uzdots papildjautājums — «Kurš no latviešu literātiem ir visčaklākais?» Pareizo atbildi sniedza 11. klases komanda, ka visčaklākais esot Māris Čaklais, līdz ar to kļūstot par līderi. Uzvarētājiem pasniegtas balvas — grāmatas un saldumi.

Solvita Spīķe,
Aglonas ģimnāzijas 11. klases ģimnāziste

• Atgriežoties pie publicētā

Līvānu kūdru pagaidām izmantot nevar

«Novadnieka» 22. marta numurā bija ievietota J.Gurgona sagatavotā informāciju kopa «Ziņas», kurā, cita vidū, bija rakstīts, ka Līvānos dzīvokļu apsildīšanai neizmanto vietējo kūdru, bet dedzinot dārgo gāzi. Tā kā minētā informācija radījusi iebildumus no dažu Līvānu amatpersonu puses, «Novadnieks» to lūdza komentēt Līvānu TDP valdes priekšsēdētājam Arnoldam Jeļisejevam.

Viņš paskaidroja, ka Līvānos šosezon dabas gāzi apkurei neizmanto, bet dedzina mazutu, kas ir lētāks. Otrkārt, Līvānu centrālajā katlu mājā uzstādītie jaunie katli ir paredzēti gāzei, kā arī (rezerves variants) — mazutam. Līvānu fabrikā iegūto sūnu kūdru tajos lietot nevar. Lai izmantotu vietējo kūdru, pilnīgi ir jānomaina vecie katli un kūdras padeves iekārtas, bet tam vajadzīgi miljoniem latu, kuru pilsētai nav. Taču A.Jeļisejevs nenoliedza, ka, agri vai vēlu, tomēr būs jāpārorientējas uz vietējo kurināmo, jo — «cik ilgi var dzīvot no Krievijas enerģētiskajiem resursiem»?

Joahims Zīgerists: "Es kaunos daudzu Latvijas politiķu vietā."

"Nāves uzgaidāmajā telpā" kāda veca sieviete no manis lūdza indi

Kāda veca sieviete cieši pieķeras manām rokām. Asaras plūst aumaļām pār viņas grumbu izvagoto seju. Viņai ir 89 gadi. Viņas balss ir vārga un tik tikko sadzirdama: «Tik ilgi esmu Jūs gaidījusi un cerējusi, ka Jūs pie manis atnāksit. Neko vairs nesagaidu no dzīves. Bet pārējie... Jūs esat viņu vienīgā cerība.» Tad viņa lēni paceļ galvu, pieliek rokas pie lūpām un iečukst man ausī: «Es gribu aiziet no šīs pasaules, bet nevaru. Es nāvi sagaidītu kā draugu. Lūdzu, sagādājiet man miršanas zāles.»

Joahims Zīgerists: «Sava mūža beigās katram būs jādod norēķins par savu dzīvi. Tad es nevēlētos būt daža laba Latvijas politiķa ādā.»

Bērni Sibīrijā – vīrs nošauts

Man aizraujas elpa, bet nelieku viņai to manīt. Mierinoši noglāstu vecajai sievietei galvu un apsolu viņas briesmīgo dzīvi padarīt drusku ciešamāku. 15 gadi Sibīrijā. Viņas vīru nošāva. Anna un Rita, abas meitiņas, guļ apraktas krievu zemē pie Omskas. Turpat, kur aprakts arī mans brālis.

1994. gada 15. marts. Sēžu pie šīs vecās kundzes gultas veco ļaužu mītnē – Zemgalē, savā vēlēšanu apgabalā. Šaurajā istabiņā gaiss ir tik sasmacis, ka grūti paelpot. Astoņās nožēlojama paskata gultās guļ astoņas vecas sievietes. Šī ir "nāves uzgaidāmā telpa". Zāļu skapji gandrīz tukši. Virtuvei un ēdamistabai, kas atrodas nama apakšstāvā, plūdi nodarījuši lielus bojājumus. Man ir burtiski neērti aprakstīt tualešu un vannas istabu stāvokli šai veco ļaužu mītnē. Pēc triju stundu sarunām un mājas apskates es atvados. Vismaz piecreiz veco ļaužu mītnes direktors man piekodināja: «Lūdzu, neizpaudiet presē un televīzijā, kurā veco ļaužu mītnē bijāt, citādi ministrija man sagādās grūtības.»

Es apsolos to neizpaust, bet neslēpju savu nicinājumu.

Divas dienas es nevaru beigt domāt par savu apmeklējumu šai "nāves uzgaidāmajā telpā". Veci cilvēki – vīrieši un sievietes – nolaistās dzelzs gultās tur gulēja kā dzīvi miroņi. Jau pēc neilga laika mugursāpes kļūst neciešamas. Pat vasarā vairums iemītnieku nespēj atstāt savu istabu. Nav piemērotu braucamkrēslu, un kāpnes ir tik stāvas, ka nav iespējams kādu pa tām nonest lejā.

Nav ne braucamkrēslu, ne pieklājīgu gultu

No Vācijas es sagādāšu braucamkrēslus un kārtīgas slimnīcas gultas. To apsolījos izdarīt un šo solījumu turēšu. Es atbraucu uz Latviju, lai palīdzētu cilvēkiem, un es nekaunos teikt, ka esmu "vienkāršo ļaužu" deputāts.

...bet Ulmanis un citi dzīvo kā leiputrijā

Sižeta maiņa. Esmu Rīgā. Nejauši uz ielas satieku Valsts prezidentu Ulmani. Viņš brauc savā milzīgajā sešu durvju *mersedesā*, kura cena esot ap 500 000 dolāru. Ulmanis atrodas ceļā uz Jūrmalu. Tur viņš dzīvo bijušajā Kosigina villā. Veco cilvēku postu "nāves uzgaidāmajā telpā" viņš nekad nav redzējis. Šīs "veco ļaužu mītnes" iemītnieki mēnesī saņem 3 latus kabatas naudā. Ulmaņa alga: 500 latu mēnesī.

Nobalsoja pret Ulmaņa dzīves stilu

Vairāk nekā 90% latviešu kādā aptaujā televīzijā un vairākās latviešu avīzēs (arī šajā) ir skaidri izteikušies: 1.Lai Ulmanis apmaina milzīgo *mersedesu* pret mazāku modeli. 2. Lai Ulmanis izvācas no Kosigina vasarnīcas Jūrmalā. 3. Lai Ulmanis brīvprātīgi savu 500 latu algu samazina uz pusi.

Ulmanis neatteiksies no nevienas savas privilēģijas. Protams, ka nē... Kas mani šajā apstāklī traucē?

Šodien gribu to pateikt pilnīgi atklāti: es kaunos to Latvijas politiķu dēļ, kas uz nodokļu maksātāju rēķina dzīvo kā leiputrijā. Viņi novērš acis un aizver mutes, ausis un sirdis milzīgā trūkuma priekšā, kāds šodien valda Latvijā.

Katram cilvēkam mūža beigās būs jāatbild uz jautājumu: «Ko tu esi darījis citu labā?»

Šādos brīžos es nevēlētos būt daža laba Latvijas politiķa ādā. Ar 500 000 dolāru automašīnām un luksusa vasarnīcām mūsu Debesu Tēvu vis iespaidot nevarēs.

Dievs, sargi Latviju!
Jūsu Joahims Zīgerists,
Saeimas deputāts

P.S. Zināmi datumi kalendārā un arī mūsu dzīvē uz mūžīgiem laikiem ir ierakstīti ar asinīm. Latviešu tautas mūža šāds datums ir 1949. gada 25. marts. Tūkstošiem latviešu 1949. gadā, dažas dienas pēc pavasara sākuma, bija jādodas Sibīrijas nebeidzamajā ziemā. Šo nedziedināmo rētu mūsu tautā iecirta Alfons Noviks ar saviem palīgiem.

Vēl pavisam nesen labklājības ministrs Ritenis to uzskatīja par pavisam "normālu" lietu, ka latviešu tautas bende Alfons Noviks saņem LR pensiju. Es pieprasīju Novika apcietināšanu. Man bija taisnība. Noviks ir apcietināts un viņam būs jāstājas laicīgo tiesnešu priekšā.

Rakstiet Joahimam Zīgeristam. Viņš Jums noteikti atbildēs.

Izgrieziet šo kuponu, ierakstiet savu adresi un sūtiet:

Joahimam Zīgeristam
Ģertrūdes ielā 64,
Rīga, LV 1011.
Tālr. 283 283.

Mani interesē Joahima Zīgerista paredzētā pilsoņu iniciatīva, kas pēc diviem gadiem Latvijā veidos valdību. Lūdzu, piesūtiet man regulāri bezmaksas informāciju:

Vārds _____

Uzvārds _____

Adrese _____

(Lūdzu rakstīt skaidri, salasāmi)

_____

Lūdzu, pievienojiet arī to radu vai draugu adreses, kuri arī vēlētos saņemt šādu informāciju.

Televīzijas programma

Otrdiena, 5. aprīlis

LATVIJAS TV I
18.00 Ziņas. 18.10 Latvijas Banka brīdina... 18.15 Op.5. 18.55 Bērniem. 19.10 Kur tās dziesmas aizlido? 19.30 P.Krilova un J.Rijnieka studenti. 20.00 Ekrāns bērniem. 20.30 Panorāma. 21.15 Aci pret aci. 22.00 Jubilāri - kinolomās. 23.30 Nakts ziņas.

LATVIJAS TV II
18.10 Ēterā - Lejaskurzemes TV. 18.25 Mult. filma. 18.35 Ēterā - Ogres TV. 19.00 LTS ziņas. 19.20 Vācu valoda. 19.35 Glābējzvans. 20.00 Valdības preses konference. 20.30 Ziņas. 21.00 Dzīvīte, dzīvīte... 22.00 Ziņas. 22.15 TV detektīvu klubs. 22.40 No TV videofondiem. 23.00 NTV-5.

OSTANKINAS TV
14.00 Ziņas. 14.25 Uzņēmējs. 15.10 Lieta. 15.20 Mult. filma. 15.50 Starp mums, meitenēm... 16.10 Roka stunda. 16.50 Privātīpašnieka ābece. 17.00 Ziņas. 17.25 Planēta. 17.45 Rezerve - 5 min. 17.50 Kāds būs laiks? 17.55 Vienkārši - Marija. 18.45 Aiz protokola rindām. 18.45 Tēma. 19.40 Labu nakti, mazuļi! 20.00 Ziņas. 20.45 Jaunais Čārlijs Čaplins. Mākslas filma. 2. sērija. 21.15 Dziesma-94. 22.00 Mīļotie ar Dieva svētību. Mākslas filma. 2. sērija. 23.30 Ziņas. 23.40 Preses ekspresis.

Trešdiena, 6. aprīlis

LATVIJAS TV I
18.00 Ziņas. 18.10 Noslēpumainais viesis. 19.00 Mākslas pasaulē. 19.30 Mūzikas pusstunda. 20.00 Ekrāns bērniem. 20.30 Panorāma. 21.15 Tā esot bijis, tā varētu būt... 21.35 Kinospēle. 22.20 Simt gramu pavasara. 23.00 Radiators. 23.30 Nakts ziņas.

LATVIJAS TV II
17.40 TV veikals. 18.10 Ēterā - Daugavpils TV. 18.35 Ēterā - Vidzemes TV. 19.00 LTS ziņas. 19.20 Skatoties un klausoties apgūsim angļu valodu! 19.35 Helēna. Mākslas filma. 20.55 Dzintars. 21.05 Latvieši abpus Urāliem. 21.35 Nolemtība. 22.00 Ziņas. 22.15 E iela. Mākslas filma.

OSTANKINAS TV
5.15 Rīta vingrošana. 5.30 Rīts. 7.45 Nekustamā īpašuma tirgus. 8.00 Ziņas. 8.20 Žagata. 8.40 Nav vienkārši Marija. Filma par aktrises Viktorijas Rufo uzturēšanos Krievijā. 9.30 Ceļotāju klubs. 10.00 Mult. filma. 10.20 Džems. 10.50 Preses ekspresis. 11.00 Ziņas. 14.00 Ziņas. 14.25 Uzņēmējs. 15.20 Mult. filma. 15.50 Džems. 16.20 Klubs-700. 16.50 SB mīkla. 17.00 Ziņas. 17.25 TV un radio kompānija Mir. 17.50 Likteņi un dokumenti. 18.00 Kāds būs laiks? 18.05 Nav vienkārši Marija. Filma par aktrises Viktorijas Rufo uzturēšanos Krievijā. 18.35 Koncerts. 19.00 Savādi ļaudis. 19.40 Labu nakti, mazuļi! 20.00 Ziņas. 20.45 Jaunais Čārlijs Čaplins. Mākslas filma. 3. sērija. 21.15 Laimīgs gadījums. 22.05 Preses ekspresis. 22.15 Ziņas. 22.25 Stāsts par Džeinu Mensfildu. Mākslas filma.

Ceturtdiena, 7. aprīlis

LATVIJAS TV I
18.00 Ziņas. 18.10 Multiretro. 18.30 Skabarga. 19.15 Nesamierināmo salons. 20.00 Ekrāns bērniem. 20.30 Panorāma. 21.15 Latvijas Banka brīdina... 21.20 Spogulis. 22.05 Vecais. Mākslas filma. 23.05 Mūzika atpūtai. 23.35 Nakts ziņas.

LATVIJAS TV II
18.10 Ēterā - Liepājas TV. 18.30 Klāt jaunā starptautiskā sezona motobraukšanā šosejā pa apli. 19.00 LTS ziņas. 19.20 Vācu valoda. 19.35 Helēna. Mākslas filma. 20.30 Ziņas. 21.00 Novadu vēstis. 21.25 Spektrs. 22.00 Ziņas. 22.15 Saeimas preses konference. 23.00 NTV-5.

OSTANKINAS TV
5.15 Rīta vingrošana. 5.30 Rīts. 7.45 Nekustamā īpašuma tirgus. 8.00 Ziņas. 8.20 Dzīvnieku pasaulē. 8.35 Rezervē - 5 min. 9.00 ...Līdz 16 un vecākiem. 9.40 Rērihs. Mākslas filma. 10.50 Preses ekspresis. 11.00 Ziņas. 11.20 Sešas apsnigušas dienas. Mākslas filma. 14.00 Ziņas. 14.25 Uzņēmējs. 15.05 Kā gūt panākumus? 15.25 Muzogrāfs. 15.40 Mult. filma. 16.10 Kā gūt panākumus? 16.50 Tehnodroms. 17.00 Ziņas. 17.25 Aizkulises. 17.40 Likteņi un dokumenti. 17.50 Kāds būs laiks? 17.55 Koncerts. 18.55 Piesardzīga cilvēka grēksūdze. E.Gabrilovičs par laiku un par sevi. 19.40 Labu nakti, mazuļi! 20.00 Ziņas. 20.45 Loto spēle Miljons. 21.15 Jaunais Čārlijs Čaplins. Mākslas filma. 4. sērija. 21.45 Preses ekspresis. 21.55 Laupītājs Džeks. Mākslas filma. 1. sērija. 23.50 Ziņas.

8. aprīlī
plkst. 11.00
Līvānu kultūras namā
notiks pretalkohola un pretsmēķēšanas ārstēšanas seanss ar ekspresmetodi.
Ārstēs psihoterapeite narkoloģe A.Butāne.
Pēc viena ārstēšanās seansa jūs atbrīvosieties no kaitīgiem ieradumiem.
Kontakttālruņi 44239, 42593.

Jēkabpils lauksaimniecības tehnikuma pasniedzēji organizē kursus «Mazo uzņēmumu grāmatvedība».
Uzziņas pa telefonu Preiļos 22751.

Preiļu sagādes un ražošanas apvienība **IEPĒRK** svaigus kāpostus, burkānus, melnos rutkus, dzērvenes. **Izziņas pa tālruņiem 22230, 22440.**

Saskaņā ar Jersikas pagasta valdes lēmumu līdz īpašam rīkojumam ar 1994. gada 2. aprīli
tiek slēgti visi Jersikas pagasta iekšējie ceļi.
Kustība aizliegta visa veida kravas auto un traktorvilkmes transportam, izņemot speciālo transportu.
Tālrunis uzziņām 46316.

VAIRUMTIRDZNIECĪBAS BĀZE JĒKABPILĪ
➡ **realizē**
visus vietējās rūpniecības ražotos alkoholiskos dzērienus pēc ražotāju rūpnīcu cenām.
➡ **Pieņem**
taru, ievērojot standartu, neierobežotā daudzumā.
Tālruņi 8-252-23624.

NELSS Ltd
PĒRK
• skujkoku zāģmateriālus . . . . . **93-123 $ kub.m,**
• taras dēlīšus . . . . . **78-85 $ kub.m,**
plašā sortimentā.
Cenas caurmērā palielinātas par $ 5.
Piegāde Rīgā, Liepājā, Aizkrauklē, Madonā.
Iespējams pircēja transports.
• neapzāģētus skujkoku dēļus . . **43-63 $ kub.m,**
• skujkoku bāļķus
(diametrs 18 cm un vairāk) . . . . **26-30 $ kub.m.**
Piegāde Aizkrauklē. Tālrunis 23027.
Tūlītēja samaksa. Pastāvīgajiem klientiem speciālas cenas.
Tuvāka informācija reģionālajā pārstāvniecībā Madonā, Saieta laukumā 2.
Tālruņi 21019, 21132, fax 21132.
Darba laiks no 9 līdz 16.

Valsts krājbankas Preiļu nodaļas valūtas daļa
☛ bez maksas atver noguldījumus valūtā fiziskām un juridiskām personām ar ienākumu līdz 18% gadā,
☛ pieņem ieskaitījumus noguldījumos valūtā,
☛ veic valūtas pārvedumus uz ārzemēm,
☛ sniedz faksa pakalpojumus.
Adrese: Preiļos, Pils ielā 14, tālr. 21196.

CELTNIECĪBAS APDARES INSTRUMENTI UN MATERIĀLI
Aicinām uz ilgtermiņa sadarbību veikalu un celtniecības firmu vadītājus.
Tālr. Rīgā 329099, 329745.

Preiļu rajona dārzkopības un biškopības biedrības veikalos *Preiļos, Brīvības ielā 5a, un Līvānos, Dzelzceļa ielā* 1, plašā izvēlē dārzeņu, puķu un zāļāju sēklas ar pārbaudītu dīgtspēju.

Lietotu importa apģērbu tirdziņš 8. aprīlī no plkst. 10 Preiļu kultūras namā.

REALIZĒ vairumtirdzniecībā
• sadalītu cūkgaļu,
• cūku subproduktus,
• cūku un liellopu taukus.
Tel. 252-21938.

Firma «MERIT»
piedāvā vairumā pārtikas produktus par Rīgas preču bāzu cenām.
Tālruņi Daugavpilī 52023, 52438.

A/s «LATVIJAS KRĀSMETĀLI» Daugavpils filiālei **vajadzīgi enerģiski un lietiški uzņēmēji** krāsaino metālu (varš, misiņš, bronza, alumīnijs) iepirkšanai no organizācijām un zemnieku saimniecībām. Piedāvājam autotransportu un kredītus. Gaidām Jūs Daugavpilī, Dundura ielā 1 (Čerepova).
Tālrunis 37764.

☛ **FIRMA REALIZĒ**
ekoloģiski tīrus produktus par zemām cenām: sulas, konditorejas un miltu izstrādājumus, dārzeņus, konservētus augļus u.c.
Sortiments pastāvīgi tiek atjaunots.
Adrese: Rīga, Kr.Valdemāra ielā 38, 300. ist. Tālr. 369850, 369677 no 9 līdz 16. Rēzekne, Latgales ielā 70. Tālr. 22241.

1994. gada 19. aprīlī plkst. 9 paju sabiedrība «Sīļukalns» **RĪKO IZSOLI.**
Pieteikties līdz 18. aprīlim paju sabiedrības kantorī.
Tālrunis 37523.

Z/s BOĶI
piedāvā graudu malšanu:
bīdelējam, gatavojam putraimus, rupmaliens, maļam lopbarībai.
Tālr. Jēkabpilī 63480, 35983.

PĀRDOD mazlietotu saldējamo vitrīnu (0,56 kub.m, -18 grādi C) un visu modifikāciju ledusskapjus un saldētavas «Snaige». Cenas mērenas. Ātra piegāde. **PĒRK** saldējamo apgregātu IF-56 vai līdzīgu.
Tālr. 42859 vakaros, 44513 dienā.

Sūra lāse acīs krājas,
Vaigam pāri slīd,
Tu vairs mājās nepārnāksi
Šovakar, ne rīt.
Izsakām dziļu līdzjūtību Zinaīdai Cvetkovai, BRĀLI smiltājā izvadot.
Sekcijas kaimiņi

☞ **Pārdod**
māju un zemi Rušonas pag. Zvanīt 15303;
* * *
2-stāvu mūra māju (174 kv.m) Preiļu centrā, Daugavpils ielā 31. Piemērota veikalam vai ofisam un dzīvoklim. Zvanīt 21059 vakaros;
* * *
māju. Ir saimniecības ēkas. Tālr. 43112;
* * *
dēļus. Tel. 37563;
* * *
120 basu akordeonu Preiļos, Daugavpils ielā 2-2;
* * *
traktorvilkmes ūdens mucu ar sūkni. Tālr. 42668;
* * *
p/s «Sīļukans» pajas. Tel. 38726 vakaros;
* * *
3-4 nedēļas vecus bullīšus. Tālr. 59295. Sīlis;
* * *
Jawa-350, JuMZ priekšējās riepas, dēļus. Tel. 77160 vai 77296;
* * *
čuguna radiatorus. Tel. 43720 vakaros;
* * *
govis un mēslu ārdītāju. Tālr. 18205
* * *
VAZ-2101, 1974.g., VAZ-2101, 1973.g., Ford Granada, 1982.g., Volkswagen Jetta, 1980.g. Zvanīt 36532.

☞ **Pērk**
lietotu, lētu, braucošu IŽ-2715. Zvanīt 36532 vakaros;
* * *
3 istabu vai 4 istabu dzīvokli ar labierīcībām Preiļos. Tālr. 21924.

☞ **Maina**
IŽ-Jupiter pret Husqvarna. Tālr. 43720.

☞ **Dažādi**
Sniedz transporta pakalpojumus ar bortu automašīnu MAZ. Tālr. 42668.

NOVADNIEKS
Izdod Preiļu rajona pašvaldības uzņēmums «Novadnieks»
REDAKTORS PĒTERIS PĪZELIS
Laikraksts iznāk kopš 1950. gada 29. marta.
Redakcijas adrese: Aglonas ielā 1, Preiļi, LV-5301.
☎ 22059, 21759, 22154, 21996, 21985, 22305.
PASŪTĪJUMA INDEKSS 68169.
Reģistrācijas apliecība № 1018.
Iespiests SIA «SAB» Daugavpilī, Valkas ielā 1. Ofsetiespiedums. 1 iespiedloksne.
Metiens 4937 eksemplāri. Pas. № 573

© Pārpublicēšanas un citēšanas gadījumā atsauce uz «Novadnieku» obligāta.