Nr. 63 (6519)
CETURTDIENA
1994. GADA 11. augusts
Abonēšanas maksa mēnesī Ls 0,43, mazumtirdzniecībā līgumcena
Laikraksts iznāk 8 reizes mēnesī, otrdienās un ceturtdienās

NOVADNIEKS

LATVIJAS REPUBLIKAS PREIĻU RAJONA LAIKRAKSTS

Antons Zvīdris

Latgolas karalīne

Svātō MARIJA,
Ciļvēces gaišōkais krūņs.
Svātō MARIJA,
Dīva žēlesteibas pylna.
Caur TEVI uz cilvēci plyust
Dīva žēlesteibas,
Un tauta un cylvāks tos gyust.
TU pazeisti cylvāku sōpes,
TU pazeisti bādas un prīcu,
Gūddevē golvu es līcu.

Svātō MARIJA,
Dīva žēlesteibas olūts.
Caur TEVI
Dīvs atklōja Sevi.
Ar TEVI Dīvs paleidzēs
Pōrdzeivot nabreiveibas laikus.
Ar TEVI munai tautai
Atskanēs breiveibas zvoni,
Nu bazneicas uz bazneicu,
Nu kolna uz kolnu,

Nu sātas uz sātu,
Pi tautas sirds un dvēseles.
Svātō MARIJA,
TU myužam byusi
Latgolas Karalīne.
Īkvīns pi TEVIS atrass
Sōpu remdynōjumu
Un dzīdynōjumu.
Svātō MARIJA,
Kristeigōs enerģijas olūts.

ROŽUPES PAGASTĀ

Pārņem komunālo saimniecību

Paju sabiedrības likvidējas. «Dubnā» šis process jau beidzies, bet «Rožupē» notiek patlaban. Pagasta pārziņā līdz ar to nonāk visa komunālā saimniecība — ūdensvads, kanalizācija, apkure. Bijušās paju sabiedrības «Dubna» likvidācijas komisijas priekšsēdētājs Jāzeps Brakovskis tagad uzņēmies vadīt šo pagastam pagaidām pasvešo lietu. Brakovska kunga ziņā tagad būs arī kaltes un gateris, kas nav privatizēti kā citviet, bet palikuši koplietošanā un sniegs pakalpojumus pagasta zemniekiem.

Visvairāk problēmu ir ar ūdensvadu un kanalizāciju. Daudzstāvu dzīvojamās mājas ir gan vienā Dubnas krastā, gan otrā. Visas sistēmas ir ļoti bēdīgā stāvoklī, jo nolietojušās, praktiski strādā avārijas ciklā. Nav arī rezerves daļu.

— Tā nebija laba ideja visas šīs problēmas uzvelt pagastu pašvaldībām, — saka pagasta priekšsēdētājs Viktors Kūka. — Man liekas, ka pašvaldību pienākums ir vadīt un koriģēt pagasta dzīvi, nevis būt par melnstrādnieku, kam viss ir jādara paša rokām. Ja reiz valsts prot no mums ņemt nodokļus, bet par šo naudu nejēdz pildīt savus pienākumus, tad mēs arī drīz ņemsim un taisīsim savu Rožupes «karalisti», būsim neatkarīgi. Tikai valdība gan lai nenāk pie mums pēc nodokļu naudiņas...

Komunālās sistēmas sakārtošanai Rožupes pagasts pēc palīdzības griezīsies rajona padomē. Ekspluatācijas izdevumi tad būtu arī pašiem pa spēkam.

Kāda būs ziema?

Jau tagad paredzams, ka ar kurināšanu problēmas radīs gāzes vads. Laika gaitā tajā radies bojājums. Izrādās, ka to nav nemaz tik viegli novērst, jo Latvijā nav tāda dienesta, kas lauka apstākļos varētu šo bojājumu saremontēt.

Ar gāzi darbojas kaltes, bet tur arī pastāv alternatīvs apkures variants ar šķidro kurināmo. Kā ziemā būs ar skolu un dzīvojamajām mājām?

Kur likt saražoto?

Tā ir pati galvenā un pati sāpīgākā pagasta zemnieku problēma. Akciju sabiedrība «Preiļu siers» pienu gan savāc, bet savu finansiālo grūtību dēļ par maksāšanu pat nerunā, kaut gan četri santīmi par litru slaukuma ir smiekla nauda. Tagad labība jākuļ, zeme jāar, bet naudas nav. Nav arī paju sabiedrību, kas palīdzēja zemniekiem pagājušajā rudenī.

Rožupē bija domāts par saražotās produkcijas pārstrādi. Bijušā bērnudārza telpās ierīkots neliels gaļas cehs ar kūpinātavu. Pat iekārta uzstādīta. Bet ekspluatācijā cehs nav bijis. Acīmredzot, privātfirmām šobrīd vairs nav izdevīgi ieguldīt līdzekļus lauksaimniecības produkcijas pārstrādē. Bet pagasta ļaudīm pašiem iesākt cehu darbināt nav pa spēkam.

«Ja trūkst līdzekļu, ejiet uz pašvaldību...»

Tā kādu reizi izteicies republikas Ministru kabineta vadītājs Valdis Birkavs. Rožupes pagasta priekšsēdētājs Viktors Kūka nomākts stāsta par tantiņām, kuras nāk uz pagasta māju, lai izlūgtos palīdzību:

— Ko es viņām varu palīdzēt? Tik vien kā skolas gados iemācīto dzejolīti noskaitīt, sak, pacieties, pacieties, debesīs labāki būs... Varam pēc sirdsapziņas sociālajiem mērķiem iedalīto deklarāciju naudiņu sadalīt. Cenšamies palīdzēt visiem maznodrošinātajiem. Bet tādu pagastā ir lielais vairums. Pēdējo reizi iedalītos 960 latus sadalījām ģimenēm, kurām ir bērni. Tuvojas skolas laiks, būs vismaz par ko jaunas drēbītes un skolas piederumus nopirkt.

Sākas labības pļauja

Rožupes pagastā aramzemes ir 5637 hektāri, apmēram 86 procentus šogad izmanto. No šīm platībām 29 procentus vai 1413 hektārus aizņem vasarāji. Ziemāju gan ir maz, tikai 171 hektārs, jo pērnruden lietainais laiks neļāva laikā iesēt. Toties papuves aizņem gandrīz tūkstoš hektārus. Pēc atpūtas tur labi augs rudzi un ziemas kvieši.

Nu ir jāvāc izaudzētais. Daži zemnieki graudaugu pļauju jau uzsākuši. Paju sabiedrībai «Dubna» daloties, uz piecpadsmit vai divdesmit saimniekiem sadalīja un par pajām nopirka vienu kombainu. Šāda dalīšana pašlaik notiek arī «Rožupes» teritorijā. Problēmu ar novākšanu tāpēc nevajadzētu būt. Cita lieta — kur likt graudus. Šoruden tie laikam paliks zemnieku individuālajās klētiņās, pārtaps par miltiem pašu ceptai maizītei vai arī nonāks mājlopu silēs. Graudkopībai attīstības perspektīvu Rožupes zemnieki nesaskata.

L.Kirillova

LAUKU AKTUALITĀTES

Šobrīd — problemātiski!

Problemātiska ir kļuvusi akciju sabiedrības «Preiļu siers» ikdiena. Kā padomes sēdē informēja padomes priekšsēdētājs Jānis Vucēns, tad patlaban produkcijai nav noieta vietējā tirgū, ir problēmas ar tās pārdošanu ārvalstīm. Viņu papildināja akciju sabiedrības prezidents Viktors Solovjovs, kurš informēja, ka neskatoties uz to, ka sviestu sākuši fasēt, noieta neesot. Tajā pat laikā Preiļu pilsētas veikalos iepērkot sviestu citos rajonos, kur tas nebūt neesot lētāks. Vārdu sakot, tirgotāji paši lemjot, no kurienes piegādāt piena produktus. Pienu un krējumu vedot pat no Rīgas piena kombināta.

«Preiļu siers» sadarbojoties ar 20 Rīgas pilsētas veikaliem, taču... šobrīd dienā varot ietirgot ap 300 latu, bet uzņēmuma faktiskie izdevumi — 7 tūkstoši latu.

Krājas ne tikai saražotās un nerealizētās sviesta un siera tonnas. Krājas arī nesamaksātie parādi. Viktors Solovjovs sacīja, ka 20 tūkstoši latu jāsamaksā par jūnijā un jūlijā izlietoto elektroenerģiju, 47 tūkstoši dolāru liels parāds ir par mazutu. Tai pašā laikā poļu firma, kurai vēl pērn tika aizgādātas 6 autokravas ar piena cukuru, naudu nav samaksājusi.

Kā informēja V.Solovjovs, tad uzņēmums ir spiests pārtraukt produkcijas nosūtīšanu uz Rietumiem, kur par Preiļu «Čederu» maksā 1 dolāru 32 centus par kilogramu. Bet sūtot uz Krieviju, pat ja tur firmas vēlētos pirkt sieru vai sviestu, visu peļņu tagad «apēd» 30 procentu muitas nodeva.

Jā, bet ko tad īsti darīt, ja arī sēdes laikā gaitenī drūzmējās pāris lauku sievas un onkuļi, lai izlūgtos dažus latus par pašu piegādāto pieniņu? Jo uz izziņu pamata, kas pierāda nepieciešamību pēc naudas, siera rūpnīca tomēr šādiem piena piegādātājiem paiet solīti pretī — atskaita un izsniedz viņu nopelnītos latus. Protams, to nav iespējams izdarīt masveidā, jo naudas nav. Padomes sēdē runāja par šiem «bezkaunīgajiem» cilvēkiem, kuri uzņēmuma speciālistiem neļauj strādāt, jo prasa savu naudu. Nolēma, ka vajag izveidot grafiku parādu dzēšanai. Protams, to varēs izdarīt, ja kasē ienāks nauda... Viktors Solovjovs gan izteica prognozi, ka sākot ar oktobri, situācija var mainīties. Šādu secinājumu viņš izdarīja, kā pats domā, vadoties no iepriekšējo gadu pieredzes, jo rudenī pieprasījums pēc piena produktiem esot lielāks. Lai Dievs dod... Taču pagaidām bija tāda doma, ka nav reālas perspektīvas kā saglabāt ražošanu, nemaz nerunājot par to, ka varētu būt paaugstinātas piena iepirkuma cenas. Vienīgā izeja — palīgražošana, kas dotu peļņu.

Ja padome akceptēs bankas aizdevumu, ja bankā šo aizdevumu varēs dabūt, tad nav izslēgts, ka akciju sabiedrība «Preiļu siers» riskēs iegādāties limonādes ražotnes līniju. Šis jautājums izšķirsies tuvākajā nākotnē, kad būs skaidrība par kredītiespējām un noteikumiem, uz kādiem to var saņemt. Arī tas ir skaidrs, ka gadījumā, ja palīgražošanas nebūs, pašreizējos apstākļos uzņēmums nevarēs pastāvēt, jo saražoto produkciju realizēt uz izdevīgiem noteikumiem šodien nav iespējams.

Sēdes noslēgumā notika padomes priekšsēdētāja ievēlēšana, jo līdzšinējais akciju sabiedrības «Preiļu siers» priekšsēdētājs, rajona lauksaimniecības departamenta priekšsēdētājs Jānis Vucēns, bija uzrakstījis iesniegumu par aiziešanu no amata. Kā izrādījās, tad Vucēna kungs ir nokārtojis ierēdņa kandidāta eksāmenu. Kā paredz likumdošana, tad ierēdņi un kandidāti nevar strādāt komercstruktūrās.

Par padomes priekšsēdētāju ievēlēja Vladislavu Valteru, par vietnieku — Pēteri Kočkeru.

Jau birst graudi

Rudens pļaujas laiks ir klāt un paju sabiedrībā «Ausma» graudaugu un zālāju sēklu lauku pļauja sākusies. Kā «Novadnieku» informēja paju sabiedrības priekšsēdētājs Pēteris Kočkers, tad nopļauti agrīno miežu sējumi 25 hektāru platībā. Priekšsēdētājs saka, ka nav pamata bažām par sīkajiem graudiem, ko varēja ietekmēt sausā vasara. Raža arī pieņemama — 25 centneri no hektāra. Nopļauti 50 hektāri sēklas timotiņa lauku.

Parāds nav brālis...

Mūsu rajona paju sabiedrības «Latvenergo» parādā ir 186 tūkstoši 431 latu. Vairāk kā 27 tūkstošus latu parādā ir paju sabiedrība «Rušona», vairāk kā 17 tūkstošus latu — «Gaisma», vairāk kā 16 tūkstošus latu — «Rožupe» un citas paju sabiedrības.

Zemkopības ministrija un akciju sabiedrība «Latvenergo» ir vienojušās, ka elektroenerģiju varēs izmantot tie lauksaimniecības uzņēmumi, kuriem ir parāds, bet noteiktā kārtībā.

Paju sabiedrībām jāslēdz īslaicīgi līgumi ar «Latvenergo». Ja paju sabiedrības nav spējīgas maksāt par tekošo elektroenerģijas patēriņu, tad elektroenerģijas padeve tiek pārtraukta. Tiek pārtraukta elektroenerģijas padeve arī tām saimniecībām, kuras šādus līgumus nenoslēdz un neuzsāk parādu maksājumus.

Par gāzi jāmaksā dārgāk

Ne tikai laukos, bet arī pilsētās par gāzi patērētājiem būs jāmaksā dārgāk. Par to savus klientus ir informējusi rajona gāzes saimniecība.

Uz «Novadnieka» jautājumu, kāpēc tik krasi ir paaugstinātas gāzes cenas, ja pagaidām nav informācijas, ka valsts iepirktu gāzi par dārgāku naudu nekā līdz šim, gāzes saimniecības priekšnieks Mihailovs paskaidroja, ka tā ir enerģētikas ministra pavēle, kuru vietējās gāzes saimniecības speciālisti nevar komentēt. Vēl Mihailova kungs piebilda, ka tie gāzes patērētāji, kuriem ir iekrāta samaksa, par izlietoto gāzi maksās pēc jaunā tarifa.

A.Iļjina

LASĪTĀJU IEVĒRĪBAI!
Nākamais laikraksta «Novadnieks» numurs iznāks 1994. gada 18. augustā.

Latgales dvēsele — Aglona — gaida

Tumšajos ezera ūdeņos līgojas tūkstošiem baltu ūdensrožu. Balti stārķi slaidiem lokiem planē pietvīkušajā gaisā. Balti un mirdzoši augusta saules starus atspoguļo Aglonas bazilikas torņi. Bet visam pāri spodri zilas debesis ar maziem baltiem mākonīšiem.

Nonākot šajā bezgala skaistajā vietā, kuru radījusi daba un papildinājis cilvēku neatlaidīgs darbs, aizmirstas steiga un pieklust skaļas runas. Te pārņem noskaņojums, kam ir svešas mūsu ikdienišķās miesīgās problēmas. Te gribas pilnībā atvērt sirdi un dvēseli labajam.

Latgales dvēsele — Aglona — gaida svētceļniekus un ticīgos uz Jaunavas Marijas debesīs uzņemšanas svētkiem. Kā norit gatavošanās 15. augustam, kas izdarīts pēdējā gada laikā, lūdzām pastāstīt Aglonas bazilikas dekānu monsinjoru A.Aglonieti.

— Pagājušajā gadā 15. augusts mums bija kā ģenerālmēģinājums Romas pāvesta Jāņa Pāvila II vizītei. Tieši tāpēc pērn bija ļoti stingrs caurlaižu režīms un drošības pasākumi, kas daudziem sagādāja sarežģījumus. Šogad nekādu mākslīgu šķēršļu nebūs. Caurlaides tiks izsniegtas tikai garīdzniekiem un ielūgtajiem viesiem, lai ar automašīnām varētu iebraukt bazilikas dārzā. Vēl caurlaides saņems tie, kuri ir pieteikušies svētku dienās tirgoties ar literatūru, suvenīriem un citām precēm. Bazilika ir gatava uzņemt visus ticīgos. Pērn tādu bija apmēram 140 tūkstoši. Svētceļnieki pie mums jau devušies ceļā. Vistālākie viesi būs no Francijas.

Republikas presē jau daudz rakstīts par Aglonas bazilikas rekonstrukciju un ar to saistītajām finansiālajām grūtībām, kas līdz galam ņav atrisinātas vēl šodien. Pāvesta vizītei Aglonā bija valstiska nozīme. Un ne jau mūsu draudzes spēkos bija veikt visus tos darbus, kādi bija iecerēti. Toreizējā Augstākā Padome iedalīja līdzekļus. 43 miljonus Latvijas rubļu mēs izmantojām, bet 65 miljonus nācās samaksāt dažādos nodokļos. Likumdošanas nepilnības, ekonomiskās grūtības, kā arī valdības krīze ir iemesls tam, ka joprojām nav samaksāti parādi par padarītajiem darbiem, ka visu ziemu un pavasari

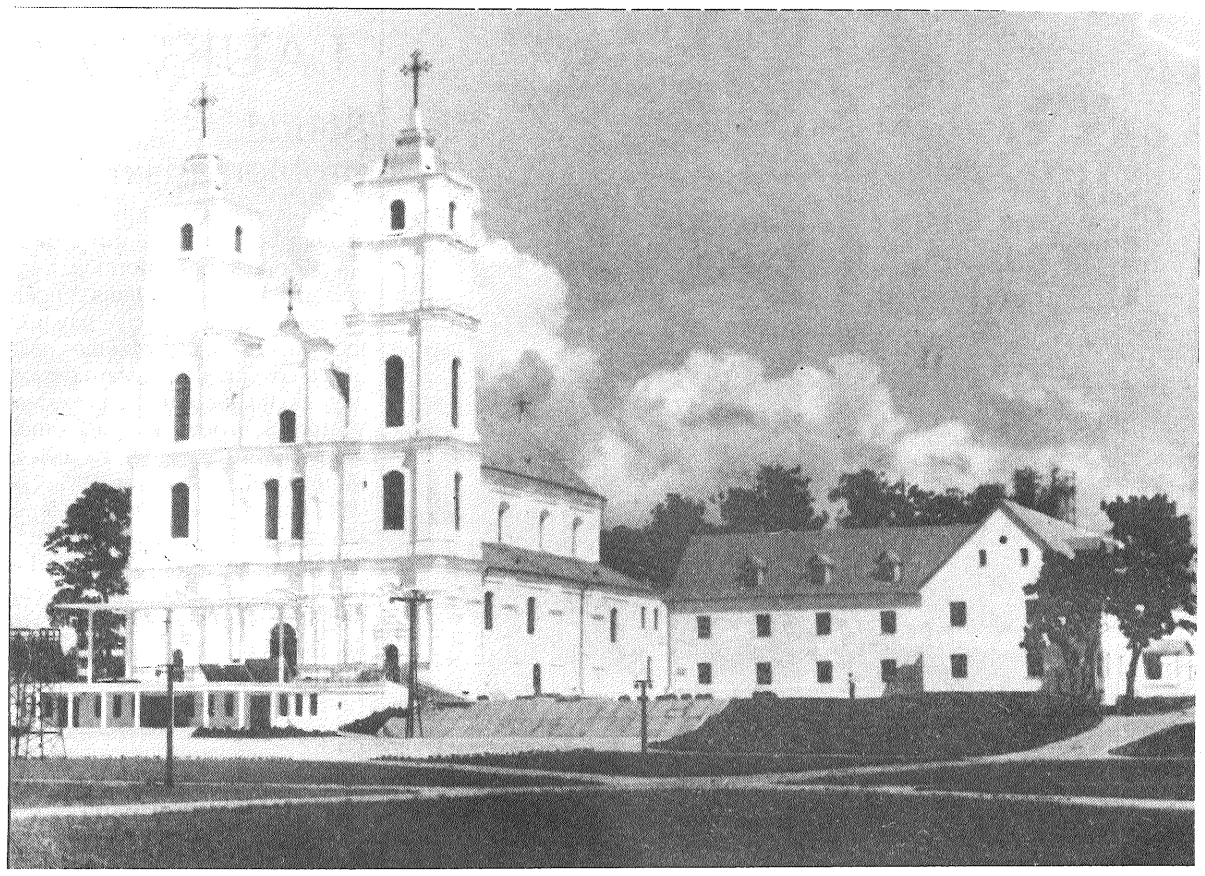

naudas trūkuma dēļ neesam spējuši turpināt rekonstrukciju.

Ļoti svarīgi, ka bazilikai daudz palīdzēja ticīgo ziedojumi. Bija ko samaksāt strādniekiem algas, nopirkt celtniecības materiālus. No Aglonas nākušais priesteris Baginskis, kurš dzīvo Amerikas Savienotajās Valstīs, nesen atveda ziedojumus. Par šiem līdzekļiem mēs tagad pirms svētkiem varam pabeigt apmetumu un nokrāsot bazilikas sienas piecsimt kvadrātmetru platība. Bet es uz šo problēmu joprojām skatos mierīgu prātu. Galvenais, ka Aglonas dēļ Latvija nevienai ārvalstij parādā nav palikusi. Tā ir mūsu pašu iekšējā lieta, tās ir mūsu problēmas, ar kurām noteikti tiksim galā.

Aglona ir kļuvusi par Latgales garīguma simbolu. Neviens nopietns politiķis, kurš viesojas Latgalē, nepabrauc mums garām. Te regulāri notiek Latgales padomes sēdes, te sanāk Latgales pašvaldību koordinācijas padome. Mēs regulāri uzņemam tuvus un tālus ekskursantus, ne tikai stāstām viņiem par bazilikas vēsturi, bet dodam iespēju arī atpūsties un ieturēt maltīti telpās, kur pērnruden pusdienoja Romas pāvests.

Pamazām pārņemam savus kādreizējos īpašumus. Pats galvenais ir tas, ka kopš aprīļa beigām pati bazilika beidzot ir Aglonas draudzes īpašums. Esam saņēmuši atpakaļ arī abas — Jaunaglonas un Aglonas — ģimnāzijas. Lai arī šis process nebija viegls, esmu gandarīts, ka pamazām uzvar taisnība. Ceru, ka Aglonas ģimnāzijā drīz vien tiks radīti apstākļi kristīgās izglītības atdzimšanai. Pēc mūsu iecerēm tā būs reģionāla katoļu ģimnāzija, kur līdzās visiem laicīgajiem priekšmetiem pastāvēs pavisam jauns garīgās audzināšanas process.

Bazilikā dzīvo sešas māsas no Euharistiskās Jēzus Kongregācijas. Viņas ticības garā audzina un māca vietējos bērnus, apmeklē ģimenes un veco ļaužu pansionātu. Bazilikas paspārnē jau otro gadu darbojās kora skola, jūnijā klausījāmies koncertu. Ar labiem panākumiem darbojas Aglonas draudzes un Aglonas bazilikas koris. Bazilikas koris «Magnificat» pagājušā gada decembrī bija viesturnejā Vācijā. Populāras ir kļuvušas vasaras nometnes.

Ik mēnesi pie mums notiek Latgales garīdznieku sanāksmes, kurās priesteri pārrunā aktuālus baznīcas jautājumus. Šī gada martā tādā sanāksmē piedalījās arī Vatikāna vēstnieks Baltijas valstīs. Notiek priesteru un garīgā semināra audzēkņu rekolekcijas. Nesen Aglonas bazilikas paspārnē nonāca arī Viļānu tipogrāfija, kur tiek iespiests žurnāls «Katoļu Dzeive».

Izveidots un arvien paplašinās arhīvs. Atgūtas daudzas vērtīgas grāmatas. Lielai daļai vajadzīga restaurēšana. Tas gan ir ļoti dārgs prieks, taču ieguldītie līdzekļi atmaksāsies, jo nākamajām paaudzēm tiks saglabātas neizsmeļamas garīgās bagātības.

Pirmo ziemu bazilikas vēsturē baznīcas telpas bija siltas, apkurinājām arī klosteri. No apkārtnes pazuduši gruži un drazas. Darbojas kanalizācijas sistēma, vairs netiek piesārņots ezers.

Bazilikā ik dienas strādā vairāk nekā trīsdesmit cilvēku, tajā skaitā arī apsardze. Daudz pūļu jāveltī saimniecības iekārtošanai. No kādreizējām platībām pagaidām esam pārņēmuši savā īpašumā 560 hektārus zemes. Iesēti un būs novācami 56 hektāri graudaugu. Ir arī citi sējumi, jo bazilikas saimniecībā ir septiņas govis, citi mājlopi. Ar produktiem apgādājam virtuvi, varam pabarot arī ekskursantus.

Paveikts daudz, bet vēl vairāk darbu gaida. Un labi vien ir, jo darbs rada iekšējo mieru, dod garantijas. Ticēsim, ka Aglona ir visas Latgales garīguma centrs un nākotnē tā kļūs vēl iemīļotāka tautas svētceļojumu vieta. Neaizmirsīsim savu Ziemeļu Ķēniņieni, kā Aglonu sauc tuvās un tālās Eiropas zemēs.

Ticīgais, lūdzies un strādā! Tad arī panākumi neizpaliks.

Aglonas bazilikā pirmssvētku dienās bija Lidija Kirillova un Jānis Silickis

Teodors Želvis

Kā pāvests atbrauca pie manis

Pats pāvests apmeklē mūsu tēvu zemi. Vienreizīgs un šodienas apstākļos man neizprotams notikums.

Vēl pāris gadus iepriekš es būtu pabijis vai visās vietās, ko apmeklēs pāvests. Šodien tas nav iespējams, jo esmu bez iztikas līdzekļiem. Būdams aplams, vienmēr rīkojos tā, kā to prasa situācija. Runāju to, ko jūtu un domāju. Ja nu akurāt būtu jāmelo, mēģinu grozīties, melojamo nepasakot. Šo un vēl dažu mūsdienās nosodāmu īpašību dēļ esmu zaudējis visus iespējamos darbus. Tieku pieturēts, jo noderu par aukli savam turpat trīsgadīgajam mazdēlam Mikam.

Pāvesta vizītes laikā, tāpat kā citās dienās, abi pastaigājamies. Ieraugot mūs miestiņa ielās, kaimiņi un paziņas ir pārsteigti — kā es tā, katolis, kurš katru gadu 15. augustā apmeklē Aglonu, nesteidzos uz tikšanos ar katoļu baznīcas kalpu. Ja nu pats būtu pasācis iet maldu ceļus, tad vismaz mazdēlam rādījis pareizos... Katram nopietni skaidroju, ka mums ir noruna un pāvests brauks pie manis. Jautātāji visi kā viens tēvišķīgi smaida un saprotoši māj ar galvu: «Ā, ja nu tā, tad gan...»

9. septembra priekšpusdienā atkal staigājam ierasto maršrutu. Uz jau zināmo jautājumu atbildu vēl pārliecinošāk, ka nebraucam pie viņa tāpēc, ka Viņš brauks pie mums.

Pusdienlaikā negaidīti tiekam sūtīti iepirkties, un pēc pusstundas abi esam piepilsētas vilcienā. Jaukās atvasaras saules staros un vilciena šūpots Miks iemieg tik saldi, ka mums vajadzīgajā pieturā neuzdrošinos viņu modināt. Tā negribēti aizbraucam līdz Rīgas centram, un izspriežam aiziet ciemos, kur cienājoties un spēlējoties laiks aizrit nemanot, — līdz jāpošas mājup.

Ceļā uz dzelzceļa staciju iestrēgstam Esplanādē. Kādā no strūklakām kā Dieva svētība rotājas varavīksne, un Miks prom vairs nav aizdabūjams. Kad līdz vilciena atiešanai paliek stundas ceturksnis, aizmānu mazo ar solījumu nest opā — un sāku rikšot.

Gar Raiņa bulvāri nez kāpēc stāv cilvēki, bet tie mums netraucē. Esam pusceļā, kad pie Universitātes netiekam pāri šķērsielai — tā nobloķēta. Metos atpakaļ, lai paspētu apskriet kvartālu pa Merķeļa ielu.

Esmu paspēris pārdesmit soļus, kad kāda balss skaļrunī aicina cienīgi sagaidīt pāvestu. Pārsteigumā apstājos. Plaša peļķe pie ietves ir atbaidījusi cilvēkus un ielas malā stāvam vieni paši. No Brīvības pieminekļa puses lielā ātrumā ar ieslēgtiem starmešiem parādās automašīnu kavalkāde. Tuvojoties tās samazina ātrumu, līdz pie mums uz brīdi piebremzē limuzīns un tieši pretim, dažus soļus no sevis es redzu...

Visaugstais Dievs! Es zinu to, ka nezinu, kāpēc man liktenis ir tik sarežģīts. Tikai arī šoreiz man netika ļauts sameloties. Romas bīskaps, Kristus patiesais vietnieks, Sv. Pētera pēcnācējs, visas baznīcas augstākais svētceļnieks, Rietumu patriarhs, Itālijas primāts, Romaņas provinces bīskaps un metropolīts, Vatikāna valsts suverēnais valdnieks — pāvests Jānis Pāvils II un kā tāds vienīgais visā Pasaulē bija atbraucis.

Labā roka vēl ciešāk piespiež mazdēlu, augums pats sveicina augsti stāvošo personu. Acumirklīgs žests aiz tumšota loga liecina, ka esam saprasti. Laikrādis ir dažas minūtes pāri pusseptiņiem.

Kad iela brīva, metamies pāri, lai dotos tālāk, un... Pretim Universitātes ēkai, kur sirmi vīri, ceļa zinātāji uz bezgalību, ko sauc par Inteliģenci, mani jaunībā uzveda uz patiesības takas, no kuras tā arī nespēšu nogriezties, mēs vēlreiz redzam pāvestu, sveicinot un svētījot sapulcējušos cilvēkus. Un pēkšņi, kādu neaprakstāmu jūtu pārņemts un kāda pārdabiska impulsa vadīts, jau es, ja reiz tiku negaidīti pagodināts no paša pāvesta, raidu lūgšanu Debesīm, lai Viņam neaptrūkst godaprāta un īsta vīra stingrības, līdzot latviešu tautai piepildīt vispieticīgāko vēlmi — būt brīviem un saimniekot savā zemē.

Jo tautai, kurai neatļauj aplieciināt sevi, nav Ticības. Tad nav arī Baznīcas.

Vilciens tomēr ir nokavēts. Prātodami, ko iesākt, nesteidzoties aizkāpjam līdz dzelzceļa stacijai. Te sev par lielu pārsteigumu redzu, ka mums vajadzīgais vilciens šodien ir pārcelts uz vēlāku stundu. Mēs esam ieradušies pašā laikā.

Ir 1993. gads. Septembra devītā diena.

Par transporta kustību Aglonā

Visiem transporta līdzekļu vadītājiem, kas vēlas doties uz Aglonu, jāzina, ka šī gada 14.-15. augustā ceļš posmā stacija Aglona — Aglona un Aglonas ciems atkarībā no svētceļnieku daudzuma un autotransporta kustības intensitātes var būt slēgts. Izņēmums ir sabiedriskais maršruta autotransports un specmašīnas.

Tas saistīts ar to, ka šajā virzienā nav iespējams ierīkot nekādas autotransporta stāvvietas. Ieteicamie kustības virzieni ir attēloti kustības organizēšanas shēmā.

No Daugavpils puses Špoģu krustojumā visam autotransportam ieteicams griezties pa labi un doties uz Aglonu caur Višķiem. Transports, kas brauks caur Višķiem, tiks izvietots p.s. «Arpa» stāvvietās, 300 m attālumā no bazilikas.

Pa ceļu Izvalta — Šķeltova no Šķeltovas puses transports tiks izvietots p.s. «Arpa» stāvvietā.

Braucējiem no Krāslavas puses viena stāvvieta būs pie maizes ceptuves (800 m no bazilikas), otrā — p.s. «Arpa» mehānisko darbnīcu teritorijā.

Braucot no Preiļu puses, krustojumā ar ceļu Daugavpils — Rēzekne, jānogriežas Rēzeknes virzienā, piebraucot pie pieturas «Lubāni», jānogriežas Jaunaglonas virzienā. Stāvvietas būs Marjanovā (2000 m līdz bazilikai) un braucot caur Kapiņiem varēs nokļūt stāvlaukumā pie pašas bazilikas.

Braucējiem no Rēzeknes arī jābrauc Jaunaglonas virzienā.

Iebraukt Aglonā ar savu transportu ieteicams līdz plkst. 6.00 14. augustā, kad to varēs izdarīt bez caurlaides. Visas stāvvietas būs maksas.

Preiļu rajona policijas nodaļas ceļu policija

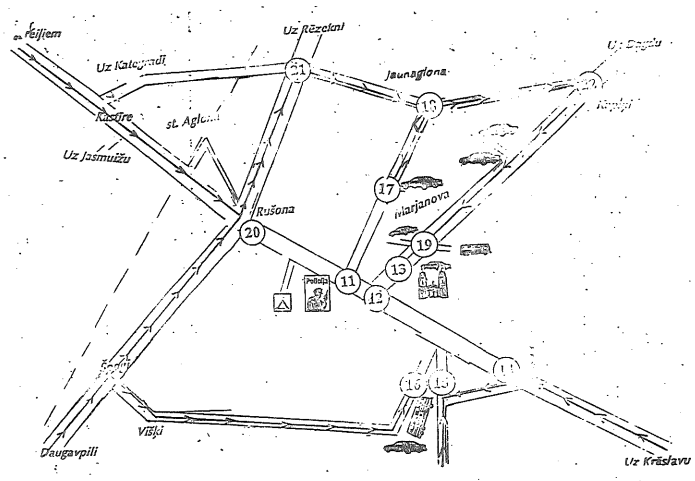

■ Transporta kustības shēma.

KARSTĀS DIENAS SKOLĀ

Ušņu pārņemto tīrumu un kārkliem aizaugušo lauku vidū kā nelielas rosības saliņas iznirst skolas, zem kuru jumtiem svelmainā bula laikā ilgi neizgaist krāsas smakas, taisi caurvēju, cik gribi. Lai nu ir kā ir, skolas jaunajam mācību gadam jāsakārto, bet to, kā šajā darbā klājas, aizvadītās nedēļas nogalē centās noskaidrot rajona skolu valdes inspektore Dzintra ŠMUKŠTE, skolu valdes celtniecības, remontu un sagādes daļas vadītājs Ainārs MACEIKEVIČS un laikraksta korespondente.

• Vārkavas pamatskolas direktore Skaidrīte Spūle visvairāk nopriecājas, ieraugot Aināru Maceikeviču, kurš esot ieradies īstajā brīdī, lai sniegtu padomu, kādās proporcijās un no kādiem komponentiem sagatavojami dažādi krāsojamie šķidrumi, uz kuru kārbām neizprotamas instrukcijas. Pašu kolektīvs vien arī noņemas ar remontiem, logus gan krāsojuši bezdarbnieki. Skola ar pagastu saistīta vienotā ūdensapgādes sistēmā, esot noslīcis sūknis, un uz nezināmu laiku skola palikusi bez ūdens, kas remonta laikā nepieciešams jo sevišķi. Skolai būtu jāierīko atsevišķa aka, lai no šādiem starpgadījumiem būtu pasargāta un ko dažas skolas jau dara, bet direktore saka, ka pagaidām par to nevar domāt. Jātiek galā ar kurtuves sakārtošanu.

Pats galvenais, par ko viņa ceļ trauksmi, ir mēbeļu trūkums. Skolā šogad tiek atvērta jau septītā klase, un septītklasniekiem nav, ne uz kā, ne pie kā sēdēt. Ne solu, ne galdu. Arī nauda jaunām mēbelēm neesot paredzēt. Nākamais un aiznākamais gads droši vien nāks ar tādām pat rūpēm, jo tiks atvērtas astotā un devītā klase. Arī ēdamistabā pusaudži spiesti sēdēt uz mazu bērnu krēsliņiem pie zemiem galdiem. Laukos aug daudz un ņipri puišeļi, taču darbmācības stundām ir viens vienīgs metāla darbgalds.

Otrajā plānā uz laiku palikusi jau pavasarī sākusies neapmierinātība par skolotāju zemo darba samaksu. Bet tikai uz laiku. Kā zināms, republikas pedagogi nav zaudējuši apņēmību jau 2. septembrī ar streiku valdībai atgādināt par savu sarežģīto eksistenci. Vārkavas pamatskolas direktors teica, ka viņi atbalsta kopējās pedagogu prasības.

• Vārkavas vidusskolas direktors Juris Erts ir gados un pēc stāža viens no jaunākajiem skolu direktoriem rajonā. Un dažas nedēļas veca bērniņa tētis. Remonts skolā iesākts daļēji, tikko ar kādu firmu par darbu noslēgts līgums.

— Pats svarīgākais ir katlu mājas remonts, — saka Juris Erts. — Kosmētiskais remonts turpinās, jānokrāso koridoros grīdas. Ja nopirksim emulsiju, nokrāsosim sienas. Apmūrēta internāta fasāde.

Direktors pašlaik nevar atbildēt, vai ir kas tāds, kas noteikti būtu nepieciešams jaunā mācību gada uzsākšanai. Ja neskaita jumtu, kuram vajadzīgs liels remonts, bet kuru šovasar varēs tikai palāpīt. Vēl ir jāsakārto santehnika.

J.Erts saņem padomus organizatoriskā jomā, varbūt, ka šobrīd viņam vēl nav nācies sastapties ar solījuma neturētājiem un varbūt, ka pārāk uzticas firmai — nāks un darīs. Bet var jau būt, ka viņam, kā matemātiķim pēc izglītības, ir izdomāti vairāki gājieni uz priekšu un skaidra visa darbu secība.

— Vismaz uz to es ceru, — sevi mierina skolu inspektore Dzintra Šmukste. Citā skolā ar citu direktoru un paskatoties kalendārā pašreizējā datumā, par remontu justos stipri vien nobažījusies, tā viņa vēlāk atzīstas.

• Rimicānu pamatskola jau no ārpuses pārsteidz ar izdrupušiem un izbirzušiem pamatiem, izirušu lieveni, nosūbējušām ārsienām. 1936. gadā celtais, tolaik staltais skolas nams kļuvis par upuri astoņdesmito gadu otrās puses padomjlaiku projektiem. Cieši gar skolu ved ceļš, kas ticis kapitāli pārbūvēts, krietni vien paaugstināts un kura pārbūves laikā skola ar savām pretenzijām pat nedrīkstēja iepīkstēties. Visa tā rezultātā lietus un kūstoša sniega ūdeņi no augstā ceļa uzbēruma noplūst uz skolu, ceļš kā dambis aizsķērso arī dabiskos ūdens ceļus, un skola lielu laika daļu izskatās kā cilvēks, kas līdz potītēm iebridis ūdenī. Slapjums izdrupina pamatus, ūdens kāpj pāri slieksnim un pastāvīgi pieturas gaitenī. Pirmajā stāvā telpās ļoti ātri sapūst grīda, arī pašlaik šeit izņemta daļa puvušo dēļu, bet augstākās instancēs nebeidz brīnīties, kāpēc Rimicānu skola katru gadu prasa dēļus. Pļaviņa pie skolas pārvērtusies par purviņu, kurā, direktores vārdiem runājot, var audzēt dzērvenes.

Organizācija, kas rajonā par ceļiem rūpējas pašlaik, tagad gan solās izrakt gar ceļu dziļus grāvjus. Kaut arī tam nāksies ziedot ieaudzētos košumkrūmus, izlīdzināt izrakto zemi, no jauna rīkot apstādījumus, skolas direktore Lidija Butlere un kolektīvs ir ar mieru uzņemties šīs pūles, lai tikai skolu izglābtu no lēnas bojā ejas.

Skolas darbinieces pēc krāsošanas darbiem atgūst elpu, ar iebildumiem, ka šī gada krāsai īpaši neciešama smaka, bet direktore vedina aplūkot logus. To rāmji tikko turas kopā, nevar būt runas par to atvēršanu. Sevišķi valdošo vēju pusē logu rāmji ir izdrupuši, pat ķīmijas kabinetu nav iespējams izvēdināt. Gaužām nožēlojams izskats ir arī šīs skolas mēbelēm. Tā ir nabadzība. Un traģiski, ka bērniem šeit jāpavada savi skolas gadi. Tagad jauniem logiem nav naudas, oktobrī novembrī aukstuma dēļ logus nevarēs apmainīt, un mācību gadam tātad jāaizrit klasēs, kurās pie logiem bīstami pieskarties.

• Iebraucot Arendolē, redzams svaigi nobalsināts nams, ap kuru otām un spaiņiem rokās rosās vairāki cilvēki. Tā ir atjaunotā Arendoles baznīciņa, kas saposta bīskapa vizītei. Pārdesmit metrus tālāk — atjaunojamais skolas nams, vēl ne tik spodrs un pabeigts. Skolai ir direktors — Jāzeps Lazdāns, ir divas klašu telpas, kurās jau var justies kā īstās klasēs. Tumšāko telpu direktors izvēlējies kā skolotāju istabu, te vēl jāliek grīda. Arendoles mazajiem bērniem vairs nebūs jāmokās ar tālo ceļu līdz Vārkavai vai citām skolām. Vēl tikai jānokārto jautājums par skolotājiem.

Vietējā iedzīvotāja, bibliotekāre Marija Salceviča priecājas par skolas atjaunošanu:

— Arendoles bērniem būs ļoti ērti. Žēl, ka mana meita te nevarēs mācīties. Viņa šogad ies 5. klasē, bet atjaunota tiek tikai sākumskola. Cik mēs esam izmocījušās, katru dienu nokļūstot līdz skolai piecpadsmit kilometrus attālajā Vārkavā! Maksāju paziņām, kas ar savu personīgo automašīnu gan savu bērnu, gan manu meitu ik dienas vadāja uz skolu.

* * *

Rezumējot kopējo skolu remontu gaitu rajonā, Ainārs Maceikevičs teica:

— Četri tūkstoši latu, kas šogad bija paredzēti skolu remontam, rajona padome ieskaitīja skolu valdes rēķinā. Par to tika sapirkti materiāli.

Visslikākā aina ir Rožupes pamatskolā, jo avārijas stāvoklī ir sporta un aktu zāle. Šeit bija eksperti no Daugavpils institūta «Agroprojekts», kas dos slēdzienu, vai zāle vispār būs izmantojama.

Lielākā apjoma remonts notiek Preiļu 2. vidusskolā, kurā beidzot tiek remontēts zāles pārsegums. Tāme bija par trim tūkstošiem latu. Zāles grīdas, krāšņu, jumta remonts notiek Salas pamatskolā. Diezgan liels remonts notiek arī Vanagu pamatskolā, kur remontē jumtu, grīdu, apkures iekārtas. Tomēr daudzās skolās remonti paliks nepabeigti, jo skolu valdei nav naudas.

L.Rancāne

«Mīnus—2»

■ **Romualds Kairāns un Jānis Zieds Ziediņš šeit, parkā nemēģina, bet tikai pozē fotogrāfam.**
J.Silicka foto

Šķiet, katrs varētu nosaukt pāris populārākos folkloras ansambļus, katrs ceturtais, piektais zinātu arī kādu rajona kori, bet izbrīnā raustītu plecus, ja būtu jāatbild par kādu vokāli instrumentālo ansambli vai rokgrupu.

Kamēr astoņdesmitajos gados vokāli instrumentālajiem ansambļiem bija pat jāiztur sīva konkurence tā sauktajās tarifikācijas skatēs, kurās iegūtā kategorija deva tiesības spēlēt vai nu tikai pašu klubā, vai arī uz tuvākas vai tālākas kaimiņu skatuves. Šodien šo ansambļu tikpat kā nav, jo to pastāvēšanai pirmām kārtām vajadzīgi par dārgu naudu pērkami instrumenti.

Tomēr tik daudziem cilvēkiem, sevišķi jauniešiem, gribas dzirdēt modernāku mūziku, bez tās neiztikt svētkos, sarīkojumos, un Preiļu rajonā no Jaunsilavas līdz Aglonai, no Vārkavas līdz Sīļukalnam klubos, skolās, kāzās, jubilejās aicina spēlēt «Mīnus-2» — Romualdu Kairānu un Jāni Ziedu Ziediņu. Romualda — Pelēču pamatskolas mūzikas skolotāja un Jāņa — Preiļu telekomunikāciju centra elektromontiera muzikālā sadarbība izveidojās pirms pāris gadiem. Romualdam aizmugurē bija studijas Daugavpils pedagoģiskajā universitātē un sadarbība ar populāro Daugavpils ansambli «Elpa», arī ar citiem.

Jānis jau kopš skolas gadiem spēlējis dažādos ansambļos, izveidojis to arī armijā, pēc tam dziedājis Aizkalnes ansamblī «Mīnus», ticis uzaicināts uz rajona kultūras nama ansambli, pēc tam kopēju valodu atraduši ar Romualdu, jo ir paticis Romualda spēlēšanas stils, atdeve spēlējos un dziedot. Sa-vukārt Jāņa dziedāšana, balss, spēlēšana, ko viņš apguvis pašmācības ceļā un kas Ziedu Ziediņu ģimenē nākusi no tēva un vectēva, senējiem lauku muzikantiem, ir pa prātam Romualdam.

Pelēču pamatskolas kapela, kas ne reizi vien pozitīvā nozīmē ir tikusi pieminēta mūsu avīzē, ir Romualda talanta un darbaspēju apliecinājums. Jautāts, vai lielāku gandarījumu sniedz tiešais darbs ar bērniem vai pašizteikšanās iespējas ansamblī, skolotājs priekšroku gan dod pēdējam, jo vissaistošākais tas arī esot — parādīt savas spējas jaunradē, izdziedāt un izspēlēt sevi. Un neatkarīgi no tā, vai ir klausītāju simti, vai tikai desmits, Romualds nedod nekādu atlaidi savas muzicēšanas kvalitātei. Arī Jānis tāpat. Viņš stāsta, ka jau kopš pirmajām uzstāšanās reizēm abi ir centušies spēlēt un dziedāt cik vien var labi, lai gūtu labas atsauksmes, slavējumus. Nu popularitāte ir atnākusi. Rajonā Kairānu un Ziedu Ziediņu patiešām zina, līdz spēlēt. Ansamblim ir plašs repertuārs, apmēram puse dziesmu ar pašsacerētu mūziku, bet daļai izmantoti arī pašu sacerēti vārdi. Šovasar reizē ar alus festivālu Cēsīs notika arī šlāgeru festivāls «Gaujas laivinieks», kurā viņi uzstājās ar sešām dziesmām, un tieši alus dziesmiņa (teksta un mūzikas autors R.Kairāns) izpelnījās vislielāko atzinību.

Ansamblim tā nebija pirmā reize, kad gūts labs novērtējums no profesionāliem mūziķiem. Festivāla sakarībā Romualds teica arī, ka latgalieši ir kautrīgi un mokās ar mazvērtības sajūtu. Rajonā ir mazi ansamblīši, kas uz vietām darbojas, bet kautrējas piedalīties plašāka mēroga sarīkojumos, negrib salīdzināt sevi ar citiem, izmēģināt spēkus, un līdz ar to paši vien zaudē. Arī mērķi ir jāstāda lieli, kas liek mobilizēties, saņemties. Pie šādām lielām iecerēm pieder doma par piedalīšanos šī gada «Mikrofona» aptaujā. Sabiedrības vērtējumam tika piedāvāta dziesma ar Austras Skujiņa vārdiem un Romualda Kairāna mūziku «Atteikšanās».

Intervija pie kafijas tases pamazām pārvēršas par specifisku sarunu abu mūziķu starpā. Bet domāju, ka priekšstats par ansambli lasītājiem, arī tiem, kas nekad nav dzirdējuši Zieda Ziediņa un Kairāna uzstāšanos, ir radies.

L.Rancāne

Zināmi rajona pretendenti prēmijai «Sējējs»

Latvijas Republikas Zemkopības ministrijai un Izglītības un zinātnes departamentam aizsūtīts Preiļu rajona lauksaimniecības departamenta pretendentu saraksts prēmijas «Sējējs» saņemšanai. Tajā gan ir tikai divi pretendenti.

Grupā «Videi draudzīgā saimniekošana» uz konkursu izvirzīta zemnieku saimniecība «Raipole» no Aizkalnes pagasta. Grupā, kur vērtēs augkopības rezultātus, izvirzīta paju sabiedrība «Ausma».

Zemnieku saimniecībā «Raipole» daudz izdarīts apkārtnes sakārtošanā, izveidots labs zirgu pastaigu laukums. Iekārtotas četras zirgu mītnes. Divas no tām uzceltas no jauna, bet divas pārbūvētas no klēts un kādreizējās jaunlopu kūts. Katram rikšotājam tagad savs steliņģis ar gumijotiem paklājiņiem, visur valda tīrība. Ir iztīrīts vecais dīķis un viens izrakts no jauna. Ūdens gan veldzē, gan priecē.

Paju sabiedrībā «Ausma» zemkopības kultūras izskatās daudz labāk nekā citur rajonā. Tikai reti kura zemnieku saimniecība var lepoties ar tik kupliem un tīriem laukiem, jo tur laikā un saprāta robežās nebaidās izmantot ķīmikālijas. «Ausmā» pilnībā sagatavota lopbarība apmēram 1700 galvu lielajam liellopu pulkam, aug un pieņemas svarā apmēram 1200 cūkas.

L.Kirillova

SAULAINĀ IZSTĀDE

Gandrīz gadsimta ceturksni mūsu vidū nav Antas Klints. Šīgada izstāde Jasmuižā veselai paaudzei sniedz informatīvu ieskatu par izcilo aktrisi.

Viņu sev par tuvu atzina visas paaudzes. Viņas draugu vidū bija visu nozaru cilvēki: aktieri, literāti, mediķi, zinātnieki.

Par savām vismīļākajām lomām viņa uzskatīja dramatiskās, kaut lielāko skatuves mūža daļu atdevusi komēdijām. Tieši komēdijās publika apbalvoja viņu ar aplausiem un smiekliem, kritiķi piešķīra pirmās komēdiju aktrises vārdu.

1974. gadā izdevniecība «Liesma» laida klajā mazus stāstus par teātri «Tā nebija lietaina diena». Anta Klints rakstīja: «Par mani ir pat pabrīnījušies: kāpēc pie tavām sienām blakus labām gleznām ir arī mākslinieciski mazvērtīgi darbi? Es esmu atbildējusi: tos radījuši vērtīgi cilvēki. Es kolekcionēju nevis pašas gleznas, bet priekšstatus par to radītājiem. Tie bagātina.»

Arī šī izstāde bagātina. Tā nav tik vērienīgi teatrāla kā iepriekšējā, ar daudzajiem skatuves tērpiem, kas bija veltīta Elzai Radziņai.

Ekspozīcija ļauj noticēt brīnumam — tikties ar aktrisi, kuras cilvēcisko un mākslinieciskō īpašību raksturojumam laikabiedri visvairāk lietoja vārdu — saulainā.

* * *

Vēl Jasmuižā skatāma Rēzeknes Tautas studijas «Dzīpariņš» (vadītāja Inese Ratniece) un Maltas daiļamatnieku tekstīlijas, Aivara, Viktora un Pētera Ušpeļu un Oskara Ratnieka keramiku. Šīs ekspozīcijas darbus var iegādāties, lai arī cenas ir pietiekami «sālītas».

Mēneša vidū būs literatūras izstāde, veltīta 90 gadu atcerei kopš drukas aizlieguma atcelšanas Latgalē un šīgada jubilāriem.

V.Romanovskis

Pretenzija «Novadniekam»

Upmalas pagasta padome nevar samierināties ar Jūsu rakstu *(A.Rancāns. Upmalas pagastā. «Novadnieks», 1994. gada 2. augustā. RED.)* par Upmalas pagastu.

Rakstā «Padome cer uz piekāpību» Jūs minējāt, ka uz padomes sēdi tika paredzēts uzaicināt iespaidīgo tehnikas īpašnieku — k/s «Zemes arājs». Mēs Jums nepiekrītam, jo uz padomes sēdi k/s «Zemes arājs» vadītājs A.Onckulis nemaz netika aicināts, kā arī šāds jautājums netika skatīts. K/s «Zemes arājs» vadītājs rīkoja savas sabiedrības sapulci, uz kuru nebija sanākuši kombainieri.

Par rakstu «Bez pajumtes». Pirmkārt, Emīlija Zīra nevis Zīle. Otrkārt, bijušajai feldšerei Zīras kundzei jau sen tika piedāvāts dzīvoklis, no kura viņa atteicās, bet tagad viņai piedāvāt nav kur, jo visi paju sabiedrības dzīvokļi jau izpirkti.

Pagasta padomes priekšsēdētājs P.BONDARS, sekretāre A.RUSIŅA

TELEVĪZIJAS PROGRAMMA

Piektdiena, 12. augusts

LATVIJAS TV I

19.00 Ziņas. 19.10 No TV videofondiem. 19.50 Programmas Visu vai neko! pielikums. 20.00 Ekrāns bērniem. 20.10 Miedziņš nāk... 20.30 Panorāma. 21.15 Latvijas TV - 40. Operatori Visvaldis Frijārs un Jānis Kaminskis. 22.00 G.de Mopasāns. Olīvkoku birzs. TV iestudējums. 22.50 Lifc piedāvā... R.Paula solokoncerts. 23.30 Nakts ziņas.

LATVIJAS TV II

18.00 Kristīgā programma. 19.00 LTS ziņas. 19.10 Populārzinātniska programma. 19.55 Ēterā - Vidzemes TV. 20.05 Vizīte. 20.25 Eiropas meistarsacīkstes vieglatlētikā. 21.30 Worldnet piedāvā... 22.00 Ziņas. 22.20 E iela. 129. un 130. sērija. 23.10 TV veikals.

OSTANKINAS TV

8.00 Jauns starts. 8.15 Žagata. 8.40 Savvaļas Roze. 9.05 Dok. filma. 9.15 Gadskārtas dārzā. 9.45 Biznesa klase. 10.00 Ziņas. 10.20 Pasaules meistarsacīkstes basketbolā vīriešiem. 18.05 Nedēļas cilvēks. 18.25 Savvaļas Roze. 18.50 Brīnumu lauks. 19.40 Labu nakti, mazuļi! 20.00 Ziņas. 20.45 Policijas Pitons 357. Francijas un Vācijas mākslas filma. 23.00 Ziņas. 23.10 Muzikāls raidījums.

Sestdiena, 13. augusts

LATVIJAS TV I

9.00 No TV videofondiem. 10.05 Uzmini nu! 11.00 Cāļa retrokoncerts. 11.15 Rēdereja. 35. sērija. 18.00 Ziņas. 18.05 Karaļa dumpinieki. 5. un 6. sērija. 19.00 Dzīvot citiem. 19.25 Koncerts. 20.00 Ekrāns bērniem. 20.10 Miedziņš nāk... 20.30 Panorāma. 21.00 Liepājas dzintaram - 30. 21.15 Baltijas balss Sanremo. 23.15 No Imantas - Babītes zelta fondiem.

LATVIJAS TV II

12.45 Eiropas meistarsacīkstes vieglatlētikā. 13.00 Ukraina. 13.50 TV Polonia. 15.00 Latloto. 15.05 Lībieši. 15.45 Blēžu parāde. Mākslas filma. 4. sērija. 16.25 Cikls Tāda ir dzīve. 16.55 LTS. Aglona. 1993. gada augusts. 17.25 Kristīgā pasaule. 17.40 Mikrofona muzikālā televīzija. 18.10 Eiropas meistarsacīkstes vieglatlētikā. 21.10 Glābējzvans. 22.05 Ziņas. 22.25 Helēna. 48. sērija.

OSTANKINAS TV

8.00 Maratons-15 mazuļiem. 8.30 TV un radio kompānija Mir. 10.00 Rīta pasts. 19.30 Medicīna - tev. 11.00 Kultūras jaunumi. 11.10 Padomi kulinārijā. 11.25 Iemīlējušies. Mākslas filma. 13.00 Krievu tautas mūzikas atskaņotājmeistari. 13.30 Labirints. 14.00 Ziņas. 14.20 Programma X. 14.30 Ketvizls. Filma bērniem. 15.05 Vecā laukuma noslēpumi. 15.35 Dzīvnieku pasaulē. 16.20 Bez starpbrīža. 16.50 Cilvēks un likums. 17.00 Laimīgs gadījums. 17.50 Pirms un pēc. 18.40 Krievijas zvaigznes. 19.40 Labu nakti, mazuļi! 20.00 Ziņas. 20.45 Miruša cilvēka vēstījums. ASV mākslas filma. 22.40 Pasaules meistarsacīkstes basketbolā vīriešiem.

Svētdiena, 14. augusts

OSTANKINAS TV

7.15 Olimpiskais rīts. 7.50 Sportloto. 8.00 Maratons-15. 8.30 Rīta agrumā. 9.00 Poligons. 9.30 Kamēr visi mājās. 10.00 Rīta zvaigzne. 10.50 Zem «Pī» zīmes. 11.35 Vagons 03. 12.10 Pēc Stolipina. Zinātniski populāra filma. 1. daļa. 13.05 Špikeris. 13.10 Kusto komandas zemūdens odiseja. 14.00 Ziņas. 14.20 Dialogs tiešajā ēterā. 15.00 Amatnieks. 15.05 Logs uz Eiropu. 15.35 Sapņu stacija. 16.20 Ceļotāju klubs. 17.15 Ziņas. 17.25 TV locis. 17.40 Mult. filmas. 18.35 Augstākās aprindas. 19.05 Gaspari. Francijas un Beļģijas mākslas filma. 21.00 Svētdiena. 21.50 Sportiska nedēļas nogale. 22.10 Pasaules čempionāts basketbolā. 23.40 Mīlestība no pirmā acu uzmetiena.

Firma iepērk sertifikātus SPK telpās Kārsavas ielā 4, 1. stāvā radiodarbnīcā. Tālr. 21090 no plkst. 10 līdz 18.

Apdrošināšanas akciju sabiedrība «Ezerzeme»

piedāvā iedzīvotājiem šādus apdrošināšanas veidus:
- mājas mantas apdrošināšana,
- ēku apdrošināšana,
- autotransporta apdrošināšana,
- dzīvības apdrošināšana,
- apdrošināšana nelaimes gadījumā,
- bērnu apdrošināšana,
- kredītu apdrošināšana.

Pārdod
- «Opel Rekord» (vieglā automašīna),
- «Daimler Benz» (smagā automašīna, var braukt uz ārzemēm),
- celtniecības materiālus ar apbūves gabalu Līvānos.

Tel. 22343.

SLUDINĀJUMI/REKLĀMA ☎22305

☞ Pārdod

sausas brusas, dēļus, spāres, miežus par Ls 0,03, rudzus par Ls 0,02, elektriskās akmens dzirnavas. Tālr. 22888 vakaros;

* * *

aitu suņa šķirnes kucēnus. Tel. 36657;

* * *

guļamistabas iekārtu iepakojumā, skaistu kāzu kleitu, lentu magnetofonu. Tālr. 23942;

* * *

koka virpu un mazlietotu šujmašīnu «Čaika» ar japāņu elektropedāli. PĒRK betona celiņu plāksnes. Tālr. 42859 vakaros, 44513 dienā;

* * *

sešviļņu šīferi. Tālr. 23643 vakaros;

* * *

lauku māju Gailīšos un riteņtraktoru. Tel. 23403;

* * *

lauku māju. Tālr. 23419;

* * *

steidzami automašīnu «Ford Sierra» labā tehniskā stāvoklī, perlamutra krāsā, ir āķis, vai MAINA pret VAZ-2108, 2107, 2106. Zvanīt 22853 no 20 līdz 21 vai apskatīt Talsu ielā 9;

* * *

VAZ-2103, 1983.g., braukšanas kārtībā. Tālr. 42826;

* * *

remontējamu IŽ-2715. Tālr. 23758;

* * *

automašīnu VAZ-21051, 1984.g. Zvanīt 17746;

* * *

par Ls 1200 garāžu Preiļos un Mitsubishi labā ritošā stāvoklī, 1982.g. Tel. 23686;

* * *

Volkswagen Golf Kabrio, 1984.g. Tel. 24474;

* * *

VAZ-2101, iekrāvēju (0,3 t, piedziņa no jūgvārpstas). Tālr. 38751;

* * *

garāžu. Tālr. 23756;

* * *

slaucamu govi. Tālr. 30527;

* * *

ļoti lēti M-4081 braucamā kārtībā. Tel. 46614;

* * *

FIAT-RITMO SUPER 85, 1982.g., 5 ātrumi, 5 durvis, par Ls 750, VAZ-21011, 1978.g., par Ls 560. Tālr. 43352.

☞ Pērk

sertifikātus. Tel. 23952;

* * *

sertifikātus. Tel. 22578;

* * *

automašīnu GAZ vai ZIL (vēlams furgons). Tālr. 22893;

* * *

steidzīgi poļu 2-rindu kartupeļu rokamajai mašīnai transportierus, noturritenīšus (mazlietoti) u.c. Tel. 22498.

☞ Maina

sertifikātus pret vieglo automašīnu vai PĀRDOD. Zvanīt 58557

☞ Dažādi

Lēti remontējam dzīvokļus un veicam celtniecības darbus. Tālr. 23887.

* * *

Pazaudēta Olgas Trifonovas invalīda apliecība. Pret atlīdzību lūdz zvanīt 18251.

Firma «Semson» lēti pārdod degvielu un dīzeļdegvielu.
✓ Cenas: dīzeļdegvielai — Ls 0,14, Ai-76 — Ls 0,16, A-95 — Ls 0,20.
Griezties DUS — Sutros, Pelēčos, Silajāņos un Prikuļos.

Augustā pieņem sertifikātus. Tel. 23339, 22747.

Uzmanību Preiļu pilsētas iedzīvotājiem!

Preiļu pilsētas domes telpās no 9. augusta līdz 30. augustam būs izlikta apskatei Preiļu pilsētas zemes vērtējuma zonējuma shēma. Pēc šī zonējuma tiks aprēķināts kompensācijas lielums par zemi, kā arī zemes nodoklis.

Pilsētas domei var šajā laikā iesniegt pamatotus priekšlikumus zonējuma izmaiņām, kuri tiks izskatīti un ja tie būs lietderīgi, tiks izdarītas izmaiņas šajā shēmā.

Preiļu pilsētas dome

Pārdod no noliktavas Daugavpilī (Kalkūnos) par ražotāju cenām konditorejas fabrikas «Staburadze» un kopuzņēmuma «Aldaris» produkciju, kā arī miltus, cukuru, atspirdzinošus dzērienus un zivju konservus. **Tel. 8-254-74884 no 8.00 līdz 16.00.**

SAKARU BANKA
LATVIJAS KOMERCBANKA A/S
Bez maksas: konta uzturēšana
norēķini starp bankas klientiem
par tiem nekā pakalpojumiem Jūs izziņojiet
Preiļos Brīvības ielā 2 t. 24395

Tūrisma firma «MARI» Daugavpilī piedāvā
- vīzu noformēšanu uz Krieviju, Ukrainu, Baltkrieviju, Vāciju, Latviju,
- atpūtu pie Melnās un Baltijas jūras,
- ekskursijas pa Latviju un Lietuvu,
- komercbraucienus uz Viļņu,
- autobusa «LAZ-Tūrists» pakalpojumus.

Uzziņas viesnīcas «Latvija» 1. stāvā. Tālr. 8-254-29772, 29773.

Viesītes lauksaimniecības skola paziņo audzēkņu uzņemšanu 1994./95. m.g. šādās specialitātēs:

ZEMTURIS, mācību laiks 2 gadi 10 mēneši, mācības latviešu un krievu valodās,

LAUKU MĀJU SAIMNIECE, mācību laiks 2 gadi 10 mēneši, mācības latviešu valodā,

MĀCĪTA LAUKU STRĀDNIECE, mācību laiks 1 gads 10 mēneši, mācības latviešu valodā.

Zemtura un lauku māju saimnieces specialitātēs uzņem ar pamatskolas izglītību, mācītas lauku strādnieces specialitātē — arī ar nepabeigtu pamatskolas izglītību.

Skolā ir izlīdzinošais kurss pilnas vidējās izglītības iegūšanai.

Uzņemšana skolā notiek uz anketēšanas rezultātu pamata.

Katru darba dienu uzņemšanas komisijā no 9.00 līdz 15.00 var aizpildīt anketas un iesniegt sekojošus dokumentus:
iesniegums (aizpildāms uzņemšanas komisijā),
dokuments par izglītību,
dzimšanas apliecība (pase),
12 fotokartiņas (3x4 cm),
medicīniskā izziņa,
raksturojums,
izziņa no dzīves vietas par ģimenes sastāvu.

Ieskaitīšana skolā 23. augustā no 10.00 līdz 15.00.

Skolas adrese: Smilšu ielā 39, Viesīte, Jēkabpils raj. LV-5237.
Telefoni uzziņām: 45262, 45157.

Darbā ir kopā noieti ceļi,
Darbā ir dzīvots, darbā ir smiets.
Skarbais liktenis pārrāvis visu,
Tālāk vairs kopā nevaram iet.

V.Asars

Skumju brīdī esam kopā ar Miķeļa SPARĀRA tuviniekiem, viņu kapu kalniņā guldot.

P/s «Preiļu SCO» kolektīvs

20. augustā RKN plkst. 11.00 notiks ārstniecības un dziedniecības seanss. Vadīs ekstrasense Aleksandra. Ieejas maksa Ls 3.

Kaut nekad vairs neatmāksi
Savā sētā ciemoties,
Tiem, kas tevi mīlējuši,
Tava gaisma līdzi ies.

Izsakām līdzjūtību Jānim Sparānam, TĒVU smiltainē izvadot.

Preiļu gāzes apgādes rajons

. Līvānos firma pārdod vairumtirdzniecībā dīzeļdegvielu un krāšņu kurināmo. Tālruņi 43668, 43778.

NOVADNIEKS
Izdod Preiļu rajona pašvaldības uzņēmums «Novadnieks»
REDAKTORS PĒTERIS PĪZELIS

Laikraksts iznāk kopš 1950. gada 29. marta.
Redakcijas adrese: Aglonas ielā 1, Preiļi, LV-5301.
☎ 22059, 21759, 22154, 21996, 21985, 22305.
PASŪTĪJUMA INDEKSS 68169.

Reģistrācijas apliecība № 1018.
Iespiests SIA «SAB» Daugavpilī, Valkas ielā 1. Ofsetiespiedums. 1 iespiedloksne.
Metiens 4897 eksemplāri. Pas. № 1304

© Pārpublicēšanas un citēšanas gadījumā atsauce uz «Novadnieku» obligāta.