Nr. 66 (6522)
CETURTDIENA
1994. GADA 25. augusts
Abonēšanas maksa mēnesī Ls 0,43, mazumtirdzniecībā līgumcena
Laikraksts iznāk 8 reizes mēnesī, otrdienās un ceturtdienās

NOVADNIEKS

LATVIJAS REPUBLIKAS PREIĻU RAJONA LAIKRAKSTS

✦ Līvānu pilsētas domē

Top sociālās aprūpes dienests

Ekonomisko grūtību dēļ Līvāni tagad kļuvuši par bezdarbnieku metropoli ar tām raksturīgajām sociālajām problēmām. Lai noskaidrotu, kā šo sarežģīto situāciju vērtē paši līvānieši, savas domas «Novadnieks» lūdza izteikt pilsētas domes priekšsēdētāja vietniecei Renātei ŠMUKSTEI.

— Jau pirmajās domes sēdēs pēc mūsu ievēlēšanas nonācām pie secinājuma, ka deputātiem viens no galvenajiem uzdevumiem būs sociālo jautājumu risināšana. Sakarā ar ļoti augsto bezdarba līmeni pilsētā lielākā daļa ģimeņu ir tādas, kuras droši varam saukt par maznodrošinātajām. Reti kurā darbs ir gan vīram, gan sievai. Protams, grūti pašlaik ir visiem. Bet, domāju, radusies zināma netaisnība attiecībā pret pilsētniekiem. Laukos, ja arī kāds ir bezdarbnieks, viņam tomēr pieder lopiņi, ir krietns zemes gabals, no kura var iegūt pārtiku un pat rast zināmus ienākumus. Lauciniekiem arī siltums ziemai vieglāk sagādājams. Bet pilsētu iedzīvotāji ir padarīti par patērētājiem, kuru eksistence atkarīga tikai no finansiālā stāvokļa. Ja nav darba, nav naudas, tad nav iespējams arī norēķināties par komunālajiem pakalpojumiem.

Līvāni nesaņem to, kas viņiem pienākas iedzīvotāju sociālajam pabalstam. Valsts mērķdotācija rajonā pašvaldībām tiek sadalīta atkarībā no iedzīvotāju skaita. Bet tas nav pareizi, jo Līvānos maznodrošināto ģimeņu skaits ir krietni lielāks. Līdz galam nav izstrādāta dotāciju sadales metodika.

Lai kaut nedaudz uzlabotu stāvokli un palīdzētu vistrūcīgākajām ģimenēm, esam nolēmuši izveidot pilsētā savu sociālo dienestu. Darba būs ļoti daudz, tāpēc iegādājāmies kompjūteru, tas atvieglos ziņu apstrādi. Pagaidām ar ģimeņu apsekošanu, datu ievadīšanu kompjūterā nodarbojas divi cilvēki — Laila Udrovska un Elza Žeimote. Lai ātrāk tiktu pie skaidrības, esam nodibinājuši kontaktus ar neredzīgo, nedzirdīgo, invalīdu biedrībām un pensionāru padomi. Pēc pašreiz savāktajiem aptuvenajiem datiem varam spriest, ka Līvānos ir apmēram trīs tūkstoši mazturīgu cilvēku, kuriem nepieciešama finansiāla un materiāla palīdzība. Vai septiņi tūkstoši latu, ko pēdējo reizi rajona padome iedalīja mūsu pilsētai, ir kāda nauda? Ar pāris latiem cilvēks savu bezcerīgo stāvokli taču neuzlabos.

Valdības politiku, šķiet, pagaidām nav nekādi iespējams izmainīt. Rīgas kungi cilvēkus ir padarījuši par prasītājiem un lūdzējiem, kas gaida, kad viņiem piešķirs kādu latiņu. Acīmredzami, vispareizākais ceļš tomēr būtu dot normālus kredītus ar normāliem procentiem mūsu rūpniekiem ražošanas atjaunošanai. Tas samazinātu bezdarbu, ļautu cilvēkiem strādāt un nopelnīt algu. Pašlaik Līvānu pilsētas domē gatavojam valdībai adresētu vēstuli par šiem jautājumiem. Skaidri zinām, ka saviem spēkiem ar bezdarbu galā netiksim, te vajadzīga valsts palīdzība.

Kamēr sagaidīsim risinājumu, paies laiks. Lai to velti nezaudētu, cenšamies palīdzēt cits citam. Ar jaunizveidotā sociālās aprūpes dienesta aktīvu līdzdalību vācam ziņas par Līvānu daudzbērnu ģimenēm. Tepat jau 1. septembris, bet tik daudzas skolnieku māmiņas vēl nezina, vai varēs savus bērnus pieklājīgi apģērbt un sagatavot skolas sākumam. Tāpēc esam uzsākuši pilsētā labdarības akciju ziedojumu vākšanai un citai konkrētai palīdzībai maznodrošināto ģimeņu bērniem.

L.Kirillova

● **ATTĒLĀ: Līvānu domes priekšsēdētāja vietniece Renāte Šmukste un sociālās aprūpes dienesta darbiniece Elza Žeimote darbā ar kompjūteru.**

J.Silicka foto

ROŽKALNU PAGASTĀ

ŠOGAD PAGASTĀ TRĪS SKOLAS

Rožkalnu pagasta padomes priekšsēdētāja Astrīda Spuriņa atzīst, ka nu varot uzelpot vieglāk — beidzot arī Arendoles bērni varēšot tikt pie skolas gudrībām. Vēl pērn lielais attālums līdz Vārkavai bija par iemeslu tam, ka daudzi nemaz netika skolā. Lai arī bija sarunāts autobuss, vecākiem pietrūka naudas benzīnam. Skolas atjaunošanai pagasta maciņš bija par tukšu, taču vismaz morālu atbalstu sākumskolai neviens neliedza.

Pagasta teritorijā ir vēl arī Rimicānu deviņgadīgā skola un Vārkavas vidusskola. Iespēju robežās pagasts palīdz ar transportu. Protams, vajadzētu sniegt lielāku finansiālo palīdzību, bet rocība maza. Astrīda Spuriņa ir iecerējusi aprunāties ar visu triju skolu direktoriem, lai uzlabotu bērnu ēdināšanu mācību iestādēs. Jāpadomā, kā šim nolūkam pārskaitīt deklarāciju naudu.

KULTŪRAS NAMAM JAUNI SAIMNIEKI

No paju sabiedrības «Dzintars» pagasts savulaik atpirka lielo kultūras nama ēku. Protams, ka pašvaldība savā kaklā līdz ar to uzkāra vēl vienu problēmu. Vēl tagad grūti pateikt, kā būs ar apkuri. Ēkas pirmajā stāvā atrodas kopdarbības kantoris, bet viņi jau pagājušo ziemu pavadīja pie iemūrētām krāsniņām. Līdzīgi var izlīdzēties arī bibliotēka. Bet lielajā zālē ar augstajiem griestiem tādu krāsni neiemūrēs.

Izeju pagasts atradis sadarbībā ar individuālo uzņēmumu «Karīna», kas ir otras ēkas daļas saimnieks un ierīko tur tirgotavu. Iegādāts apkures katls, kas tikai jāuzstāda. Visi cer, ka ziemā būs silti.

ZEMNIEKU NOSKAŅOJUMS — ZEM NULLES

Sanāk gadrīz kā vecajā bērnu dziesmiņā par kaķīšiem, kuriem gan pieniņš ir, gan katliņš ir, tikai malka jāgādā... Rožkalniešiem arī pieniņš ir, tāpat ir krietni noaudzēti liellopi gaļai. Pagasta padomes priekšsēdētāja saka, rinda jau tik gara pierakstīta, ka varēšot četrus lielos lopu vāgus pielādēt. Bet nav neviena, kam šī laucinieku produkcija būtu vajadzīga.

Ar piena ražošanu zemnieki arī galīgi nomocījušies. Daļa gan vēl atdod slaukumu akciju sabiedrībai «Preiļu siers» un cer, ka kādreiz saņems naudu. Citi toties lej visu sivēniem silēs.

Pašiem veidot kādu lauksaimniecības produkcijas pārstrādes uzņēmumu? Ja kāds ķertos un uzbūvētu, tad jau gribētāji piedalīties atrastos. Bet tādu varoņu, kas būtu gatavi ņemt kredītus ar neprātīgiem procentiem, pagastā nav. Nav jūtams arī piensaimnieku biedrības darbs. Nu ir skaidrs, ka priekšniecības izgudrota norādne augļus nenes.

UZBŪVĒTS CEĻŠ

Daudzi zina, ka Vārkavā, Arendolē un Dzintarā rudeņos un pavasaros vislielākās problēmas radīja neizbraucamie ceļi. Tā ir arī tagad, jo novārtā pamesta ceļu uzturēšana. Tāpēc ir ļoti patīkami, ka vismaz dažos nostūros pagastā jūtams uzlabojums. Šovasar pāris kilometrus garu ceļa gabalu uzbūvēja uz Romāniem. Vismaz saimniekiem pieciem tagad nebūs jāpeld pa dubļu jūru.

Jāmeklē līdzekļi un jādomā, kā nākamgad pabeigt iesāktā ceļa būvi no Cimuškiem uz Arendoli. Ceļu daļa gan iesāka darbu, bet līdzekļu trūkuma dēļ viss palicis izārdīts un izjaukts.

L.Kirillova

Ar padomu pie zemniekiem

Kamēr pastāvēja kolhozi un paju sabiedrības, mazdārziņu īpašnieki ar savām saimniecībām tika galā samērā vienkārši — izravēja, izvagoja, un viss kārtībā. Par kopus tīrumu miglošanu domāja speciālisti. Tagad lielākajai daļai zemnieku par savu lauku sakoptību jādomā pašiem. Un izrādās, ka tikai retajam ir saprašana par to, kādus minerālmēslus, kad un cik daudz lietot, kā tikt galā ar nezālēm, kā izveidot veselu un ražīgu ganāmpulku. Jāmeklē padoms pie zinošiem cilvēkiem.

Rožupes pagastam paveicies, tur konsultāciju darbu vada Vilhelmīne Vaivode. Pērnajā ziemā pagasta zemnieki nāca uz viņas organizētajām mācībām. Arī tagad regulāri notiek plašākas sanāksmes, uz kurām no rajona centra ierodas speciālisti. Pēdējā tāda sanāksme notika, kad lopbarības sagatavošanas steiga bija garām, bet lielie pļaujas darbi tikai sākās. Pie Rožupes zemniekiem ieradās finansu inspekcijas pārstāvji, rajona konsultāciju centra darbinieki, rajona padomes priekšsēdētāja vietnieks J.Anspoks. Ikvienam bija kas svarīgs sakāms. Daudz jautājumus radās arī zemniekiem — par akciju sabiedrības «Preiļu siers» pastāvēšanas perspektīvām, par linu audzēšanu, meliorācijas nepieciešamību, mežu apsaimniekošanu, par izmaiņām nodokļos, par valdības bezspēcību atrisināt sāpīgākos zemniecības jautājumus.

— Lauku ļaudīm ir interese uzklausīt padomus, uzzināt visu par jaunumiem likumdošanā. Ar to, ko izlasa presē, ko dzird radio raidījumos un redz televīzijas pārraidēs, ir par maz. Viss ir vēlreiz jāizskaidro vienkāršiem vārdiem, ilustrējot ar ikdienišķiem piemēriem. Viņi izteica vēlēšanos līdzīgas sanāksmes organizēt reizi mēnesī, lai būtu lietas kursā par visiem jautājumiem. Centīsimies viņiem palīdzēt, — teica Rožupes pagasta konsultante Vilhelmīne Vaivode.

Pagasta padomes priekšsēdētāja Viktora Kūkas viedoklis:

— Ar konsultantu mums paveicies. Vilhelmīne čakli strādā, nevis gaida, kad pie viņas kāds nāks ar jautājumiem. Pati zvana zemniekiem uz mājām, pie tuvākajiem aizstaigā kājām. Pavasarī sarunāja un sagādāja minerālmēslus, palīdzēja ar padomu — agronome taču...

Pēc rudens darbiem Rožupes pagasta zemnieki atkal uzsāks mācības. Klausīsies speciālistu padomos, gudros, kā to visu pielietot savos tīrumos un kūtīs. Jāmācās saimniekot.

L.Kirillova

● **ATTĒLĀ: Vilhelmīne Vaivode pieņemšanas dienās vienmēr ir savā darba vietā pagasta mājā.**

J.Silicka foto

ZIŅAS

● Pēdējā laikā rajona lauku bibliotēkās sāk strādāt arvien vairāk speciālistu ar augstāko izglītību. Pie vadītājām ar augstāko izglītību šogad tikušas Rožupes, Vārkavas, Aizkalnes pagastu, Aglonas pagasta Salenieku, Preiļu pagasta Līču bibliotēkas. Kā pastāstīja rajona galvenās bibliotēkas vadītāja Ināra Batarāga, tajos gadījumos, kad darbinieki aiziet pensijā vai atstāj darbu citu iemeslu dēļ, esot lielas iespējas izvēlēties no piedāvātajām kandidatūrām, un priekšroka vienmēr tiekot dota cilvēkiem ar augstāko izglītību.

● Vairākas bibliotēkas ieguvušas labākas telpas. Pašlaik uz bērnudārza ēku pārceļas Pelēču pagasta bibliotēka. Plašākas telpas tajā pašā ēkā, kurā atrodas, saņēma Sutru pagasta bibliotēka. Preiļu pagasta Līču bibliotēka nupat pārvietojās uz lielāku vietu bijušā kantora un kluba ēkā, paplašinājās Galēnu pagasta bibliotēka. Upmalas bibliotēka pārcēlās uz bijušo bērnudārza ēku.

Maldīgs būtu priekšstats, ka tā ir īpaša bibliotēku uzlabošanas kampaņa, drīzāk tā ir nepieciešamība, katrā pagastā pa savam risinot izvietošanās un apkurināšanas jautājumus. Neatrisināts jautājums joprojām ar Rožupes pagasta bibliotēku. Divas ziemas tā netika apkurināta.

Aukstās telpās ziemu pavadīja Riebiņu bibliotēka. Arī Silajāņu pagasta bibliotēka sala, tiesa, kopā ar kluba un pašvaldības darbiniekiem.

● Skolēnu jaunrades centrs pirmdien oficiāli ieguva pastāvīgu direktori — Aiju Cauni, kas pēdējo mēnesi bija direktora amata izpildītāja, bet līdz tam — metodiķe jaunrades centrā.

L.RANCĀNE

Skolas gada priekšvakarā

• Ļoti ātri tuvojas 1. septembris. To īpaši kā nenovēršamu parādību izjūt skolēni, kuriem brīvlaiks, protams, likās par īsu. Arī vecāki bēdājas par gaidāmajiem izdevumiem mācību līdzekļu iegādei. Skolotājiem sava bēda — 2. septembrī paredzētais skolotāju streiks.

Laiks negaida, un arī nākamais mācību gads ne. 1. septembris joprojām atgādina gan par līdz galam nesagatavotajām rajona skolām un nepabeigtajām piebūvēm, trūkstošajām mācību grāmatām, gan par skolotāju zemajām algām un par jo daudzām citām smagām, tomēr daļēji risināt sāktām problēmām.

Neskatoties uz visām mūsdienu grūtībām arī izglītībā, ceru, ka rajona pedagogi vēl joprojām ir optimisti, strādātspējīgi, joprojām radoši, labi atpūtušies un enerģijas pilni uzsākt jauno 1994./95. mācību gadu. Pirms sākam jaunu posmu, nedaudz palūkosimies atpakaļ uz padarīto un ar perspektīvu domāsim uz priekšu.

Pagājušajā mācību gadā rajonā darbojās tikai četras pirmsskolas bērnu iestādes — divas Preiļos, viena Līvānos, viena Aglonā un viena grupiņa Rudzētu vidusskolā. Tās apmeklēja 441 bērns. (Tie ir tikai 10,3 procenti no rajona pirmsskolas vecuma bērniem, bet republikā šis skaitlis ir 27 procenti.) Jau šobrīd pirmsskolas iestādes rajonā nevar uzņemt visu vecāku, kuri to vēlas, bērnus vietu trūkuma dēļ. Acīmredzot, esam bijuši pārsteidzīgi bērnudārzu slēgšanā. Nopietni ir jādomā, kā iekļaut piecus un sešus gadus vecus bērnus organizētā sagatavošanā skolai, lai adaptācijas periods skolā nebūtu smags un neizraisītu dažādas papildus problēmas.

1994./95. mācību gadā īpaša uzmanība veltīta bērnudārzam kā nacionālās kultūras nesējam. Nav vēlama krieviski un latviski runājošo bērnu apvienošana vienā grupā. Tas neveicina bērna attīstību, kā arī pedagoģiskā procesa pilnveidošanu. Pirmsskolas izglītības aktuālākais mērķis šodienas apstākļos ir audzināt bērnus kā noteiktas nacionālās kultūras pārstāvjus, kuri vispirms ir labi apguvuši dzimto valodu.

Šobrīd viens no svarīgākajiem uzdevumiem vispārējās izglītības jomā ir Latvijas skolu tīkla reorganizācija. Neskatoties uz visai dažādiem skolu nosaukumiem, tās visas praktiski pieturas pie līdzīgiem darba organizācijas principiem, mācību saturā tām ir visai nelielas atšķirības. Rajonā pašlaik par ģimnāzijas nosaukuma piešķiršanu pilnīgi pamatoti cīnās Preiļu 1. un Līvānu 1. vidusskola.

Iepriecina tas fakts, ka jaunajā mācību gadā darbu uzsāks Arendoles sākumskola, Rušonas pamatskola vērs vaļā jau 8. klasi, bet Vārkavas pamatskola ir izaugusi līdz 7. klasei.

Šogad piecās skolās strādās jauni direktori — Vārkavas vidusskolā, Preiļu 2. vidusskolā, Arendoles sākumskolā, Silajāņu pamatskolā un rajona jaunrades centrā. Savas darbības apjomu palielinās tautskola, kura nodarbojas ar pieaugušo apmācību.

Iepriekšējā mācību gadā rajonā darbojās 24 mācību priekšmetu metodiskās apvienības. Matemātikas, latviešu valodas un literatūras skolotājiem bija radīta iespēja apmeklēt kvalifikācijas celšanas kursus rajonā. Lielu interesi radīja arī «Balto stundu» kursi, kuros piedalījās vairāk kā 50 rajona pedagogi.

Rajona skolas šajā mācību gadā izjutīs svešvalodas, dziedāšanas, kā arī 1.-4. klašu skolotāju trūkumu. Joprojām pietrūkst psihologu un logopēdu. Savukārt jaunos matemātikas, bioloģijas un krievu valodas skolotājus nevaram nodrošināt ar darbu, jo šādi speciālisti rajonam vēl ilgi nebūs nepieciešami.

Nopietna problēma skolās ir mācību grāmatu trūkums un grāmatu fonda nolietošanās. Skolu bibliotēkās lielas grūtības sagādā profilkursu nodrošināšana ar vajadzīgo literatūru. Diezgan daudz mācību grāmatu skolēni regulāri nozaudē. Jaunajā mācību gadā grāmatas un darba burtnīcas skolām joprojām tiks iepirktas centralizēti. Sakarā ar naudas trūkumu pagājušajā mācību gadā gandrīz nemaz netika iegādāta daiļliteratūra. Skolu bibliotēku fondus papildināja tikai dažādi dāvinājumi. Šogad īpašas grūtības grāmatu trūkumā izjutīs Arendoles sākumskola. Ļoti lūdzam atsaukties tos cilvēkus, kuriem mājās ir liekas bērnu grāmatas, lai palīdzētu izveidot skolā bibliotēku.

Jaunais mācību gads ilgs 35 nedēļas — no 1. septembra līdz 31. maijam. Pirmais semestris turpināsies no 1. septembra līdz 23. decembrim ieskaitot, bet otrais semestris — no 4. janvāra līdz mācību gada beigām. Rudens brīvdienas vienas nedēļas garumā noteiks katra skola pirmā semestra vidū. Ziemassvētku brīvdienas būs no 24. decembra līdz 3. janvārim ieskaitot, pavasara brīvdienas — no 20. līdz 26. martam, vasaras brīvdienas sāksies 1. jūnijā. 1. klasei būs papildus brīvlaiks — viena nedēļa februārī, ko noteiks skola.

Rajonā darbojas četras ārpusskolas iestādes: sporta klubs «Cerība», kas šobrīd vislielākās grūtības izjūt nepabeigtās celtniecības dēļ, rajona skolēnu jaunrades centrs, kas nopietnu uzmanību nākamajā mācību gadā veltīs arī pirmsskolas vecuma bērnu sagatavošanai, Līvānu jaunrades centrs ar folkloras akcentu savā darbībā un jauno tehniķu stacija, kas iecerējusi palielināt savu pulciņu skaitu.

Ārpusskolu pasākumu centrā šogad skolām izvirzās īpašs uzdevums — gatavošanās VII skolu jaunatnes Dziesmu un deju svētkiem, kuri notiks 1995. gada jūlijā.

Joprojām aktuāli pamatuzdevumi ir skolēnu un skolotāju abpusēju attiecību pilnveide, patriotisma jūtu veidošana pret savu zemi, sava novada un valsts apzināšana, darba tikuma audzināšana.

Dzintra Šmukste,
rajona skolu valdes
priekšsēdētāja vietniece

PAR BĒRNU PABALSTIEM

Sievietēm kopš bērna piedzimšanas ir tiesības saņemt:

1. Vienreizējo bērna piedzimšanas pabalstu sakarā ar bērna piedzimšanu.

Pabalstu **dubultā apmērā** ir tiesības saņemt mātēm, kurām sakarā ar grūtniecību medicīniskā aprūpe ārstnieciski profilaktiskajā iestādē uzsākta līdz 12. grūtniecības nedēļai un kuras veikušas visu nepieciešamo klīniski laboratorisko izmeklēšanu.

2. Bērna kopšanas pabalstu līdz bērna 3 gadu vecuma sasniegšanai. Pabalsts par bērnu līdz 1,5 gadu vecumam ir lielāks nekā pabalsts par bērnu vecumā no 1,5 līdz 3 gadiem.

Sievietēm, kas strādā, kad beidzas pēcdzemdību atvaļinājums, ir tiesības pieprasīt daļēji apmaksātu atvaļinājumu bērna kopšanai, kura laikā var saņemt bērna kopšanas pabalstu. Sievietei šī atvaļinājuma laikā ir tiesības saņemt pabalstu strādājot ierobežotu stundu skaitu:

— ja bērns ir vecumā līdz 1,5 g. — ne vairāk kā 20 stundas nedēļā;

— ja bērns ir vecumā no 1,5 līdz 3 g. — ne vairāk kā 34 stundas nedēļā.

Sievietēm, kas mācās, pēc bērna piedzimšanas ir tiesības pieprasīt akadēmisko atvaļinājumu, kura laikā var saņemt bērna kopšanas pabalstu.

Nestrādājošās mātes visus pabalstus pieprasa sociālās apdrošināšanas pārvaldē.

3. Valsts pabalstu ģimenēm ar bērniem piešķir no bērna piedzimšanas dienas līdz 15 gadu vecuma sasniegšanai, bet, ja bērns ir vecāks par 15 gadiem un apmeklē pilna apmācības laika vispārizglītojošo skolu, pabalsta izmaksu pagarina.

Pabalsts par bērnu līdz 8 gadu vecumam ir mazāks nekā pabalsts par bērnu vecumā no 8 līdz 15 (18) gadiem.

Pabalsta apmērus nosaka valdība.

Pēc pabalstiem griezties sociālās apdrošināšanas pārvaldē pēc dzīves vietas (Preiļi, LV 5301, Raiņa bulv. 19, tel. 22282, 22103).

4. Sievietēm, **kuras strādā,** pienākas arī **grūtniecības un dzemdību pabalsts** par 56 kalendārām dienām pirms dzemdībām un 56 kalendārām dienām pēc dzemdībām. Summāri — par 112 dienām (pirmsdzemdību un pēcdzemdību dekrēta atvaļinājums).

Sievietei ir tiesības saņemt PAPILDUS pabalstu par 14 kalendārām dienām:

— pirms dzemdībām, ja viņa 12. grūtniecības nedēļā uzsākusi medicīnisko aprūpi ārstnieciskā iestādē un turpinājusi to visu grūtniecības laiku,

— pēc dzemdībām, ja ir dzemdību un pēcdzemdību sarežģījumi, kā arī, ja dzimuši divi vai vairāk bērni.

Personas, kuras:

— veic uzņēmējdarbību (arī individuālos uzņēmumos, zemnieku saimniecībās un amatnieku uzņēmumos) vai

— veic individuālo darbu, strādājot pie darba devēja, kuram pastāvīgo darba ņēmēju skaits nepārsniedz 3 cilvēkus, pabalstu pieprasa un saņem rajona sociālās apdrošināšanas pārvaldē.

Informācija sagatavota pēc valdības informācijas materiāliem «Par bērnu pabalstiem».

J.Kļaviņš,
Preiļu RCS ginekoloģijas nodaļas vadītājs

Pirmo reizi Arendolē

Šī gada 7. augustā Arendoles dievnama gaišais Dievmātes tēls aicināja visus pie sevis. Te vizītē bija ieradies arhibīskaps Jānis Pujāts, lai tiktos ar Arendoles katoļu draudzi, noturētu svinīgo dievkalpojumu, dotu visiem svētību un sniegtu iestiprināšanas sakramentu jauniešiem un bērniem.

Dievkalpojumu kuplināja Kalupes un Vārkavas draudžu koris ērģelnieka A.Vingra vadībā. Vēl bija ieradies Daugavpils Sv. Pētera baznīcas bērnu koris. Likās, ka baznīcas velves uztvēra dziesmu skaņas un aiznesa tās uz visvarenā Dieva mājokļiem, viešot mūsu sirdīs klusu prieku, mieru un pateicību.

Cilvēki saka, ka vēl tagad jūtot sevī to gaismu, kas izstaroja dievkalpojuma laikā.

Arhibīskaps savā uzrunā iepazīstināja klātesošos ar Arendoles baznīcas vēsturi un aicināja visus — no maza bērna līdz pieaugušam un jau savu mūžu nodzīvojušam cilvēkam — cītīgi kopt garu, katrā ģimenē ikdienā praktizēt lūgšanu un draudzes dievnamu izmantot kā gaismas ceļu uz mūžību.

Arendoles katoļu draudzes vārdā
V.KUDIŅA

✦ Speciālista padomi

Taupīt, bet ne skopoties

Pirms ziemāju sējas augsnē ir jābūt visam vajadzīgajam fosfora un kālija daudzumam. Šo daudzumu veido iepriekšējos gados bagātīgi iestrādātie un uzkrātie fosfora un kālija minerālmēsli un iestrādātais organiskais mēslojums. Šo barības vielu daudzumu līdz vajadzīgajam daudzumam papildina pirms sējas iekultivējot fosfora un kālija minerālmēslus.

Cik daudz ziemāju lauka augsnē ir uzkrāts augiem viegli izmantojamā fosfora un kālija, var uzzināt no augsnes agroķīmiskās izpētes kartogrammām vai laboratorijā nosakot to daudzumu noņemtajos augsnes paraugos. Kartogrammās var uzzināt vai augsnē ir ļoti zems, zems, vidējs vai augsts šo barības vielu nodrošinājums.

Ja fosfora krājums augsnē ir zems, tad 40-50 c/ha augstu ražu ieguvei jāiekultivē ap 4-5 c/ha parastā superfosfāta, bet ziemas kviešiem par puscentneru vairāk. Ja augsnē ir vidējs fosfora saturs, tad superfosfāta deva var būt par 25-40% zemāka, bet, ja augsts — uz pusi zemāka. Superfosfāta devas var samazināt arī tad, ja iestrādāta laba kvalitatīva kūtsmēslu deva. Ļoti efektīva ir granulētā superfosfāta iestrāde 0,5 c/ha devās rindās vienlaicīgi ar ziemāju sēju. Ja trūkst līdzekļu pilnu superfosfātu devu iegādei, tad obligāti jānodrošina granulētā superfosfāta iestrāde kopā ar sēklu, bet iekultivējamā superfosfāta deva jāizvēlas iespēju robežās.

Ja kālija krājums augsnē ir zems, tad 40-50 c/ha augstu ziemāju ražu ieguvei jādod 1,5-2,0 c/ha kālija hlorīda. Ja kālija saturs augsnē ir vidējs vai augsts, tad tāpat kālija mēslus var ietaupīt par tikpat cik fosfora mēslus. Tāpat kālija mēslu devas var samazināt, ja augsnē iestrādāti kvalitatīvi kūtsmēsli labā devā, kā arī mālainās augsnēs.

Lai izaudzētajiem graudiem būtu lēta pašizmaksa, ir jāiegūst augstas ražas. Bez augu barības vielu nodrošinājuma to nevar sasniegt. Tāpēc, lai taupīgāk lietotu līdzekļus minerālmēslu iegādei, pašreiz racionāli jāizmanto uzkrājumi augsnē, kas radušies agrāk bagātīgi lietojot par dotētām cenām iegādātos minerālmēslus.

Lopbarībai un pakaišiem vai mēslojumam

Novācot labību, uz lauka paliek salmi. To tālāka izmantošana ir atkarīga no tā, cik saimniecībā ir lopu. Ja lopu ir daudz, tad salmi noder gan lopbarībai, gan pakaišiem. Ja saimniecībā lopu ir maz vai nav nemaz, tad nevajadzīgos salmus vislabāk izmantot kā organisko mēslojumu. Tā kā šādās saimniecībās kūtsmēslu nav, augsnes auglības uzlabošanai jālieto salmi. Tie augsnē palielina trūdvielu saturu, piegādā augu barības vielas, blīvās māla augsnes padara irdenākas, bet irdeno smilti — saturīgāku. Augsnē rodas vairāk slieku un derīgo mikroorganismu, palielinās laukaugu ražība.

Agrākajos gados tos savāca kaudzēs lauka malās un tie uzkrājās. Pēc tam bija jātērē traktordarbs to izkliedēšanai pa lauku. Tagad tā nevar rīkoties, jo liekie traktordarbi ir jātaupa. Salmu mēslojums ir lēts tāpēc, ka tas nav jāiekrauj un jātransportē uz lauku, kā citi organisko mēslu veidi. Vislētāk iznāk, ja no kombaina vāliem tos sasmalcina un izkliedē vienmērīgi pa lauku. Salmu smalcināšana nav agronomiska nepieciešamība, bet gan priekšnoteikums garsalmaino salmu kvalitatīvai iearšanai zemē. Vislabāk kombaina salmu vālus sasmalcināt un izkliedēt var ar lopbarības pļāvējiem. Ja to nav, vai arī nav naudas to nomāšanai, tad zemnieks pāris hektāru platībā var sarīkot ģimenes locekļu talku un nesasmalcinātus salmus ar dakšām var ieklāt katra arkla gājiena atstātajā vagā tā, ka tos var kvalitatīvi apbērt ar nākošā gājiena velēnu. Tas, ka salmus iears ne visās vagās, bet gan tikai katrā trešajā vai otrajā vagā, nebūs par cēloni sējumu svītrainībai nākošajā gadā, kā tas notiek nevienmērīgi izkliedējot minerālmēslus, jo arkla darba platums atkarībā no korpusu skaita nepārsniedz vienu metru.

Salmu sadedzināšana uz lauka pirms uzaršanas ir lēta organiskā mēslojuma apzināta iznīcināšana, kas tik ļoti ir vajadzīgs mūsu augsnes auglībai.

V.Osmanis,
Dr. agr.

UGUNSGRĒKĀ CIETUŠIE MĀJU UZCĒLUŠI

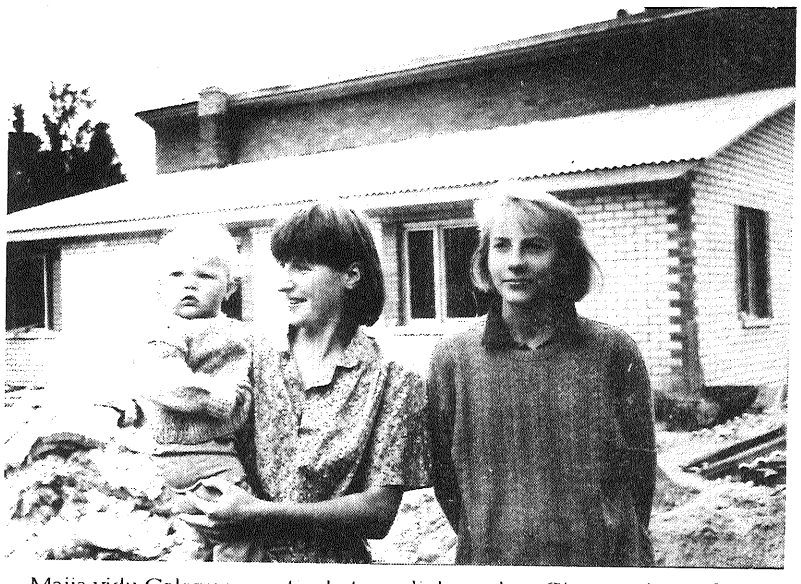

Maija vidu Galenu pagasta «Latvenergo» vainas dēļ nodega vairākas dzīvojamās mājas. Vainīgā organizācija uzņēmās jaunu māju uzbūvēšanu. Nu jau tās ir zem jumta.

Arnis Seimanovs atšķirībā no pārējiem cietušajiem māju būvē pats, tas ir, meklē materiālus, sarunāja celtniekus un vada viņu darbu. «Latvenergo» to apmaksā. Arņa dzīvesbiedre Solvita teica, ka nav nekādu pretenziju pret celtnieku darbu. Māja — no baltiem ķieģeļiem — ir zem jumta, ar logiem, durvīm. Vēl jāsamūrē krāsnis, jāliek grīdas. Ģimene domā, ka līdz oktobrim pārcelsies uz jauno māju. Tad iegādāsies iedzīves mantas, mēbeles. Protams, arī pa vasaru ir cēlusies inflācija un daudz kas vairs nemaksā tik, cik maksāja pavasarī, kad «Latvenergo» aprēķināja zaudējumus. Tomēr Solvita priecājās, ka tiks pie pajumtes, jo karstā vasara vēl nepanesamāka ir bijusi enerģētiķu uzstādītajā vagoniņā, kas bija domāts pagaidu dzīvošanai.

L.Rancāne
J.Silicka foto

Ceļojošais vasaras cirks «BALTIJA»

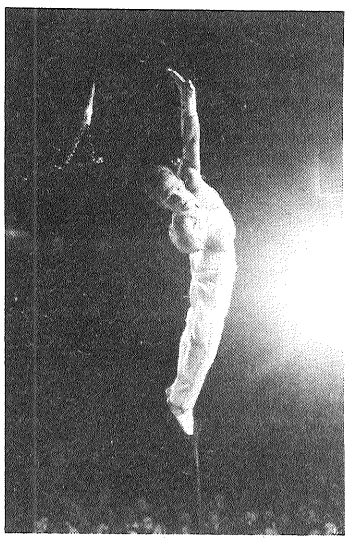

ir pirmais ceļojošais cirks Latvijas pēckara vēsturē. Šovasar artisti ir apceļojuši visu Vidzemi un Latgali.

Pirmās sezonas ceļā Preiļi būs 18., bet Līvāni — 19. pilsēta, kur tiks priecēti gan bērni, gan pieaugušie.

Attēlos ir redzami — vingrotājs rīdzinieks Dmitrijs Levits, sunīšu dresētājs no Ukrainas Sergejs Šarijs, ar žņaudzējčūsku saprotas faķīrs no Sanktpēterburgas Aleksejs Petrovs.

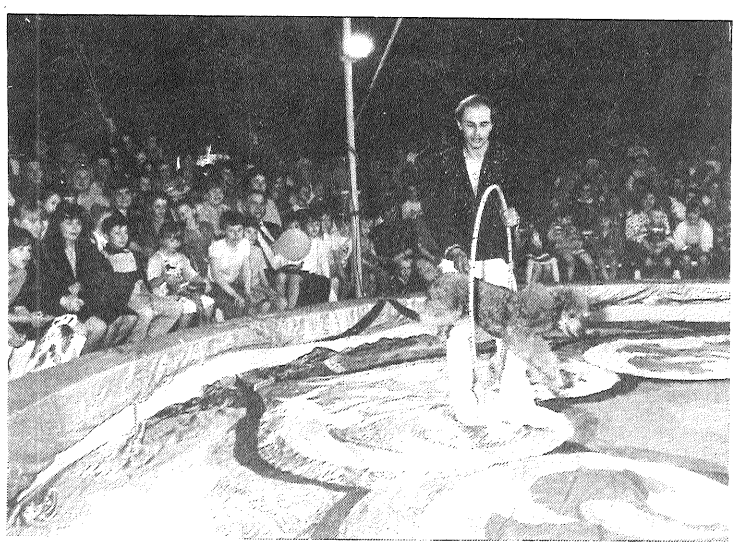

Vasara uz ūdeņiem

Drošsirdīgākajiem bērniem un vēl drosmīgākajiem viņu vecākiem šī vasara paliks atmiņā ar ūdens ceļojumiem. Iesākumā bija skolēnu jaunrades centra aicinājums pieteikties ūdenstūristu pulciņā. Gribētāji atradās gan Preiļos, gan arī Rožupē. Ar ūdenstūristiem strādāja Igors Leskovs no Rīgas, Latgales priekšpilsētas skolēnu jaunrades nama.

Tagad, kad aiz muguras jau palikuši braucieni ar laivām pa Dubnu, Feimanku, Latgales ezeriem un pats aizraujošākais ceļojums — pa Gauju, **IGORS LESKOVS** pastāstīja:

— Vispirms biju patīkami pārsteigts, ka nesastapos ar galvaspilsētai raksturīgo birokrātiju. Visus organizatoriskos jautājumus varēja ātri nokārtot.

Ekziperī ir teicis, ka pats skaistākais ir cilvēciskas attiecības starp cilvēkiem, bet es gribu piebilst, ka ļoti skaistas ir cilvēka attiecības ar dabu. Pilsētas bērniem dzīve ir bez pārsteigumiem, viņi zina, ko nesīs rītdiena, ko parītdiena. Bet ceļojumos viņiem bija iespējas justies kā jauniem Kolumbiem, — nekad nevarēja zināt, kādu pārsteigumu, atklājumu upe nesīs jau aiz tuvākā līkuma. Kaut arī tās būtu ne sevišķi lielas pašu rajona upes, pa kurām notika pirmie mācību braucieni. Augustā devāmies astoņu dienu pārgājienā pa Gauju no Strenčiem līdz Siguldai. Pirms šī ceļojuma visgrūtāk bija vecākiem — pārvarēt sevī psiholoģisko barjeru, ko uzcēlušas bailes, protams, gluži saprotamās bailes un doma, vai tas nav risks — palaist bērnus vienus pašus tādā tālā ūdensceļojumā.

Jaunākie bija no 7. klases, vecākie — beidzamo klašu vidusskolēni. Bērni vecākus drošināja, viņi zināja, ka ir jau pietiekoši iepriekš mācījušies gan drošības tehniku, gan uzvedības likumus uz ūdens, bez tam visi brauc glābšanas vestēs ietērpti.

Pats esmu daudz braucis pa dažādām Latvijas upēm, bet pa Gauju man bija pirmais brauciens, un mēs vienādi sajūsminājāmies par dabas ainavām. Skaists bija Zvārtas iezis, bet Sietiņieža apkārtne atstāja iespaidu, ka esam kalnu upē — klintis un krāces. Satikāmies ar daudziem ūdenstūristiem. Pa Gauju ceļoja jauniešu grupas, ģimenes ar bērniem, ārzemnieki. Ar visdažādākajiem braucamrīkiem, pat ar plostu. Nakšņojām parasti krastā, teltīs, bija daudz melleņu, aveņu. Gauja mūs nesa no sākuma tīra un dzidra, bet aiz Valmieras vairs neriskējām no tās smelt ūdeni dzeršanai. Izjutām, ko nozīmē cilvēka nevērīga attieksme pret dabu. Un varbūt pirmo reizi aizdomājāmies par ekoloģiskām lietām.

Bērniem svešos apstākļos mainījās arī raksturs. Viens otrs varbūt piebremzēja savas egoisma izpausmes, mācījās rēķināties ar citiem. Visi bija labi un draudzīgi, bet par līderiem izvirzījās Edgars Catlakšs no Preiļiem un Inese Zandere no Rožupes. Uz viņiem varēja paļauties pilnībā, un tas ir ļoti svarīgi šādos ceļojumos. Grupā bija gan latvieši, gan krievi, runāja gan vienā, gan otrā valodā, arī es pats papildināju latviešu valodas zināšanas.

Prātā palikuši dažādi notikumi. Kādā no pirmajiem braucieniem mēs pusdienojām krastā, kad upē sākās nelaba brēkšana. Izrādījās, ka slīkst jēriņš, kurš karstumā bija nācis padzerties un no nogāzes ievēlies ūdenī. Izglābām jēru un atmiņai nofotografējāmies ar to...

Labprāt Preiļos strādāšu arī nākošvasar, ja vien te būs ūdenstūrisma atbalstītāji.

L.Rancāne

Attēlā: ūdenstūristi atpūtā.

I.Leskova foto

SK «Cerība» meitenes — Latvijas jaunatnes meistarsacīkšu čempiones pludmales volejbolā

Pateicoties Preiļu pilsētas domes un firmas «Arka» atbalstam sporta kluba volejbola nodaļas audzēknēm bija iespējams piedalīties Latvijas jaunatnes čempionātā pludmales volejbolā. Vecāku pludmale, kur risinājās šīs sacensības, sagaidīja jaunos censoņus ar lietus un vēja brāzmām. Brīžiem vējš bija tik stiprs, ka meitenes nevarēja servēt. Vienu brīdi sacensību organizatori bija gatavi pārtraukt sacensības lietus dēļ, taču dalībnieki bija optimisma pārņemti un visas spēles tika izspēlētas. Treneres Zojas Jakimovas audzēknes startēja vidējā (1979./80. dz.g.) un jaunākajā (1981./82. dz.g.) vecuma grupā. Vidējā grupā SK «Cerība» komandā spēlēja Marina Skutele, Ivita Zaharāne, Līga Petrova un Jūlija Vilcāne. Priekšsacīkstēs mūsu meitenes pārspēja Kuldīgu un Rīgas Volejbola skolas II komandas, bet piekāpās Talsu, Murjāņu un RVS-I komandas meitenēm un kopvērtējumā dalīja 9.-12. vietu.

Jaunākajā grupā Preiļus pārstāvēja 2 komandas. Priekšsacīkstēs I komanda pārspēja Skrundas I komandu (15:5), Skrundas II komandu (15:3), meitenes no komandas «Zvejnieks» (15:5) un savas jaunākās draudzenes no Preiļu II komandas (15:13). Vēl otrās komandas meitenes vinnēja Skrundas I (15:10) un «Zvejnieku» 15:7, bet zaudēja Skrundas I (13:15). Galarezultātā izrādījās, ka apakšgrupā pirmās divas vietas izcīnīja Preiļu I un II komanda. Pēc tam pusfinālos I komanda vinnēja Kuldīgu, bet II komanda sīvā cīņā piekāpās Rīgas Volejbola skolas komandai (15:17). Spēlē par 1. vietu Preiļu meitenes pārspēja rīdzinieces ar 15:6 un otro gadu pēc kārtas kļuva par šo sacensību uzvarētājām. Komandā spēlēja Oksana Jakovļeva, Ella Džeriņa un Aiga Zaharāne. Arī II komandas meitenes cīnījās sekmīgi un galarezultātā ieguva 3. vietu. Šinī komandā spēlēja Olga Točko, Sanita Luriņa un Natālija Sparāne.

Un nobeigumā, vēlreiz paldies visiem, kuri savu iespēju robežās atbalsta bērnu sportu.

Imants Babris,
SK «Cerība» priekšsēdētājs

Folkloras draugi tiekas Riebiņos

Saule atkal dāsni apmiļoja visus folkloras draugus, kuri 21. augustā pulcējās uz festivāla «Baltica-94» atskaņu pasākumu Riebiņos. Rīkot šo saietu Riebiņos rosināja folkloras ansamblis «Jumaleņa», šo domu atbalstīja pagasta deputāti, arī enerģiskā pagasta padomes priekšsēdētāja Anna Daugavvanaga.

Un tā — sen Riebiņus nebija pārstaigājis un piedziedājis tik liels pašdarbnieku pulks, jo «Jumaleņas» aicinājumam atcerēties «Balticu» atsaucās 7 folkloras ansambļi, arī no Jēkabpils puses — ansamblis «Vīraksne» un Viļakas folkloras ansamblis no Balvu rajona. Viļakiešiem līdzi bija atbraukuši arī pilsētas vadības vīri un sievas ar priekšsēdētāju priekšgalā. Bet arī riebiņiešiem par savējo vadību vien jāpriecājas, jo deputāti piedalījās ne vien svētku priekšdarbos, bet arī nāca līdzi svētku gājienā un visādi citādi veicināja svētku izdošanos. Jāuzteic arī deputātu veiksmīgā sadarbība ar p.s. «Turība».

Svētkiem noslēdzoties, riebiņieši saņēma daudz pelnītu uzslavu un solījās drīz atkal dziesmu draugus aicināt ciemos. Tālākie ciemiņi pat izteicās, ka necerējuši ieraudzīt tādu sakoptību, kāda valdot Riebiņos.

Cerams, ka ražas dievs Jumis, kuram ansambļi veltīja tik daudz

skaistu dziesmu, bus dāsns vismaz Riebiņos, — un tad nu folkloristi varēs atkal tikties skaistajā Riebiņu parkā un, varbūt, patiešām Riebiņos var notikt arī Latgales folkloras festivāls jau nākošvasar.

M.Livdāne
Preiļu folkloras centra vadītāja

ATTĒLOS:

- **folkloras ansambļu gājiens Riebiņos;**
- **dzied «Vīraksne» no Jēkabpils rajona.**

J.Silicka foto

TELEVĪZIJAS PROGRAMMA

Piektdiena, 26. augusts

LATVIJAS TV I
19.00 Ziņas. 19.10 Pēcpusdiena parkā. 19.30 Globuss. 20.00 Ekrāns bērniem. 20.30 Panorāma. 21.10 Latvijas TV - 40. 21.25 E.M.Remarks. Melnais obelisks. TV iestudējums. 23.30 Nakts ziņas.

LATVIJAS TV II
18.00 Kristīgā programma. 19.00 LTS ziņas. 19.10 Populārzinātniska programma. 19.55 Ēterā - Vidzemes TV. 20.05 Represētie Latvijas valstsvīri. 20.45 Ziņas. 20.55 Ukrainas TV programma. 22.00 Ziņas. 22.20 E iela. 135. un 136. sērija. 23.10 Lielā zivs apēd mazo zivi. 23.25 TV veikals.

OSTANKINAS TV
8.00 Jauns starts. 8.15 Žagata. 8.40 Savvaļas Roze. 9.15 Gadskārtas dārzā. 9.45 Biznesa klase. 10.00 Ziņas. 18.00 Sastrēgumstunda. 18.20 Savvaļas Roze. 18.50 Brīnumu lauks. 19.40 Labu nakti, mazuļi! 20.00 Ziņas. 20.45 Nedēļas cilvēks. 21.05 Mīlestība zem jautājuma zīmes. Francijas mākslas filma. 23.00 Ziņas. 23.10 Muzikāli izklaidējošs raidījums. 23.55 Autošovs.

Sestdiena, 27. augusts

LATVIJAS TV I
9.00 No TV videofondiem. 9.45 Uzmini nu! 10.45 Mazo dziedātāju konkursa Cālis-94 pusfināls. 11.15 Kamēr... Par Ventspils rajona koriem. 11.55 Pasaka, pasaciņa... 12.50 Rēdereja. Mākslas filma. 18.00 Ziņas. 18.05 Karaļa dumpinieki. 7. un 8. sērija. 19.00 Dzīves dārzs. 20.00 Ekrāns bērniem. 20.30 Panorāma. 21.10 Savai zemītei. 21.55 Ābeles. Vācijas mākslas filma. 23.25 Ar dziesmu par dzīvi. 00.10 Radiators.

LATVIJAS TV II
15.10 TV Polonia. 16.50 Ukraina. 17.40 Latloto. 17.45 Futbola apskats. 18.15 Reģionālās TV piedāvā... 18.45 Kristīgā programma. 19.15 Kristīgā pasaule. 19.30 Prezidenta laiks. 20.00 Mikrofona muzikālā televīzija. 20.30 Panorāma. 20.55 Glābējzvans. 21.45 Koncerts. 22.00 Ziņas. 22.20 CFI piedāvā...

OSTANKINAS TV
8.00 Džungļu aicinājums. 8.30 TV un radio kompānija Mir. 10.00 Rīta pasts. 10.30 Medicīna tev. 11.00 Kultūras jaunumi. 11.10 Padomi kulinārijā. 11.30 Hļupovas ciems izstājas no Padomju Savienības. Mākslas filma. 12.50 Privātīpašnieka ābece. 13.00 N pilsētā. 13.50 Cilvēks un likums. 14.00 Ziņas. 14.20 Labirints. 14.50 Ketvizls. Filma bērniem. 15.15 Kalpojot mūzām. 15.50 Kinokoncerts. 16.20 Gaidiet atbildi. 16.55 Futbols. Lokomotīve (Maskava) - KAMAZ. 17.55 Pirms un pēc. 18.45 Aivenho. Mākslas filma. 2. sērija. 19.40 Labu nakti, mazuļi! 20.00 Ziņas. 20.45 Komisārs. Mākslas filma. 10. sērija. 21.45 Smieklu panorāma. 22.35 Jalta - Maskava - Tranzīts'94. Jauno estrādes dziedātāju TV konkurss.

Svētdiena, 28. augusts

OSTANKINAS TV
8.00 Maratons-15. 8.30 Rīta agrumā. 9.00 Poligons. 9.30 Kamēr visi vēl mājās. 10.00 Rīta zvaigzne. 10.55 Ļaužu zeme. 11.40 Palete. 12.05 Pēc Stolipina. 3. daļa. 13.05 Špikeris. 13.10 Kusto komandas zemūdens odiseja. 14.00 Ziņas. 14.20 Krievu pasaule. 14.50 Miniatūra. 15.05 Amatniecība. 15.10 Japāna ar Kološinu. 15.45 Mūzika ēterā. 16.30 Ceļotāju klubs. 17.20 Ziņas. 17.30 TV locis. 17.45 Mult. filmas. 18.45 Augstākās aprindas. 19.05 Avantūristi. Francijas mākslas filma. 21.00 Svētdiena. 21.50 Sportiska nedēļas nogale. 22.10 Jalta - Maskava - Tranzīts'94.

Firma «Semson» lēti pārdod degvielu un dīzeļdegvielu.
✓ CENAS: dīzeļdegvielai — Ls 0,14,
Ai-76 — Ls 0,16, A-95 — Ls 0,20.
Griezties DUS — Sutros, Pelēčos, Silajāņos un Prikuļos.

«Hermesa» akcionāru ievērībai!
Firma «VINNESA & Co»
■ pārdod akciju sabiedrības «Koncerns Hermes» un «Hermes-Sojuz» akcijas. Koncerna «Hermes» programma — dzīvokļu un kotedžu celtniecība saviem akcionāriem Krievijā.
DIVIDENDES
A.s. *«Hermes-Sojuz»* — 1992. g. — 400% gadā,
1993. g. 1. puse — 500% gadā,
1993. g. 2. puse — 600% gadā.
A.s. *«Koncerns Hermes»* — 1993.g. — 700% gadā.
Adrese: Preiļos, Paulāna ielā 1 a, tel. 22786. Rīgā, Lomonosova ielā 9, 2. stāvs, tirdzniecības nams «Rēzna», Tel. 103303.

Vajadzīgi
▼ apķērīgi, strādīgi, vēlams — pieredzējuši autoatslēdznieki,
▼ šoferi automašīnai KAMAZ ,
▼ metinātājs.
Tel. 24141,
vēlams līdz 8.00 vai pēc 22.00.

DAUGAVPILS GAĻAS KOMBINĀTS
iepērk aitas neierobežotā daudzumā katru nedēļu trešdienās.
Cena par 1 kg gaļas: augstākā nobarojuma — Ls 0,50, vidējā — Ls 0,42, zem vidējā — Ls 0,27.
Par pārdotajām aitām norēķināmies nodošanas dienā.
Uzziņas pa tālruņiem 47571, 47569.

PĒRK
SERTIFIKĀTUS.
Telefons 23339.

SLUDINĀJUMI/REKLĀMA ☎22305

Pārdod

steidzami koka tirdzniecības kiosku. Zvanīt 21139 pēc 19;

* * *

guļamistabas iekārtu «Dubna» un darba zirgus. Tālr. 24489;

* * *

elektriskās aitu cērpjamās šķēres. Zvanīt 24406 pēc 20;

* * *

šķirnes darba zirgu. Tel. 17742, 35324;

* * *

keramzīta sienu paneļus, skaidbetona blokus, čuguna radiatorus, visu lēti. Tel. 51431;

* * *

automašīnu Opel Kadett, 1986.g. Tel. 23491;

* * *

motociklu IŽ-Jupiter-5 labā tehniskā kārtībā. Zvanīt 23514;

* * *

automašīnu VAZ-21051, 1984.g. Zvanīt 17746 no 21 līdz 22;

* * *

Moskvič-408 ar rezerves daļām braukšanas kārtībā par Ls 200. Tel. 31226, 21062;

* * *

automašīnu ZIL un govis. Tel. 18205;

* * *

GAZ-21, jauns dzinējs. Tel. 23348.

Pērk

sertifikātus. Tel. 22578;

* * *

sertifikātus par Ls 1 un dārgāk. Tel. 21712;

* * *

sertifikātus par Ls 1 un dārgāk. Tel. 23316, 23951;

* * *

sertifikātus. Tel. 23952;

* * *

sertifikātus. Samaksa tūlītēja. Tel. 23406, 44133, 42213, 44361, 44834;

* * *

sertifikātus par visaugstāko cenu. Tel. 22971;

* * *

skujkoku zāģbaļķus diametrā no 18 cm. Izved ar savu transportu. Norēķins tūlītējs. Samaksa par baļķiem diametrā no 18 līdz 22 cm — 20 USD, virs 22 cm — 22 USD par vienu kubikmetru. Tālr. uzziņām 65027 visu diennakti.

Īrē

vienistabas dzīvokli bez ērtībām. Tel. 23841;

* * *

istabu Preiļos. Tel. 65172.

Dažādi

Pazaudēti Aleksandra Jura d. Pastara autovadītāja dokumenti. Atradēju par atlīdzību lūdz zvanīt 24325 no 20 līdz 21.

Iepazīšanās

Vēlos iepazīties ar 38-48 g. jaunu sievieti, kura nodarbojas ar biznesu, ir auto utt. Rakstīt: Preiļos, pastā pases Nr. 654511 uzrādītājam.

Kopuzņēmums «LINDA»
Līvānos un Aglonas stacijā
IEPĒRK:
✘ bērza, egles, priedes papīrmalku, diametrs no 6 cm, garums 3 m, cena 18 $,
✘ skujkoku sīkbaļķus, diametrs no 10 cm, garums 3,10 un 5,10 m, cena 18 $,
✘ zāģbaļķus, diametrs no 18 cm, garums 6,10 m, cena 28 $.
Telefons izziņām: Līvāni 43330 vai 43336, Aglonā 58434 (vakaros).

Euro Car Parts
EIROPAS AUTO REZERVES DAĻAS
EIROSERVISS
Jēkabpilī, Pļaviņu ielā 36, tel. 252-31823,
PIEDĀVĀ
• FRAM filtrus,
• GATES motorsiksnas,
• MONROE amortizatorus,
• TEHACO motoreļļas,
• kā arī automobiļu virsbūves daļas, motordaļas, sveces, bremžu uzlikas, gultņus un citas daļas Jūsu Eiropā ražotam automobilim.
Aicinām uz sadarbību auto daļu veikalus un autodarbnīcas. Vairumpircējiem ievērojamas atlaides.

Vēl tikai dažas izrādes Austrumlatvijā sniedz
ceļojošais vasaras cirks
BALTIJA
☐ **Preiļos,** laukumā iepretī sadzīves pakalpojumu namam 30. un 31. augustā pulksten 15.00 un 18.00.
☐ **Līvānos,** stāvlaukumā pie tilta pretī grāmatnīcai — 2., 3. un 4. septembrī, izrāžu sākums pulksten 15.00 un 18.00.
Jautrajā izrādē piedalās: klauni, akrobāti, žonglieri, vingrotāji, iluzionisti, kā arī... sunīši, baloži, žņaudzējčūska un būs unikāla atrakcija ar dresētām cūkām.
Biļetes nopērkamas gan iepriekš, gan pirms izrādes kasē pie cirka. Cena Ls 1.

Latgales finansu investīcijas kompānija
IEPĒRK
privatizācijas sertifikātus klienta dzīves vietā, kā arī tos pārdod. Privatizācijas sertifikātu pārdošana notiks 26. augustā Daugavpilī pilsētas teātra telpās. Dalībnieku reģistrācija un sīkāka informācija Daugavpilī, Rīgas ielā 20.
Tālr. (254) 22846, 25470.

PĒRKAM SERTIFIKĀTUS
(daļu vai visus),
maksājam par rēķina atvēršanu tiem, kuri sertifikātus nav izņēmuši.
Tel. 22941 (no 8 līdz 17), 23005 (no 17 līdz 21).

Firma «Raitis & Co» PĒRK sertifikātus. Tel. 21173.

Līvānu kokapstrādes centram
Līvānos vajadzīgi šoferi un automehāniķis. Pieteikties personīgi pie direktora.
Tālrunis Līvānos 43234.

LĒTI PĀRDOD
☐ 8 t tvertnes graudu glabāšanai. Tvertnē ir 4 atsevišķas sekcijas un iztukšošanas šneki.
Tel. 24141, vēlams līdz 8.00 vai pēc 22.00.

PĒRK
☐ ZIL, KAMAZ riepas (508 x 260P),
☐ KAMAZ sedlus vai to rāmīti.
Tel. 24141.

PATEICĪBA
Ļoti sirsnīgi pateicos Preiļu slimnīcas terapijas nodaļas vadītājai dakterei M.Veitai, profesoram no Rīgas Baško kungam un visiem medicīnas darbiniekiem par manis izārstēšanu.
I.Bernāns Sīļukalnā

Ieklausies vērīgi, sveču liesma kā runā;
Mātes balsi tās mirdzumā sadzirdēt var.
Kad trīs baltas smilšu saujas saka pēdējās ardievas MĀTEI, ar jums, Dace un Jāni, kopā ir Jaunsilavu pamatskolas darbinieki

Tik daudz vēl palika,
Ko alka sirds un prāts...
Izsakām līdzjūtību Vasīlija ANDREJEVA tuviniekiem, izvadot viņu pēdēja gaitā.
Kaimiņi

NOVADNIEKS
Izdod Preiļu rajona pašvaldības uzņēmums «Novadnieks»
REDAKTORS PETERIS PĪZELIS
Laikraksts iznāk kopš 1950. gada 29. marta.
Redakcijas adrese: Aglonas ielā 1, Preiļi, LV-5301.
☎ 22059, 21759, 22154, 21996, 21985, 22305.
PASŪTĪJUMA INDEKSS 68169.
Reģistrācijas apliecība № 1018.
Iespiests SIA «SAB» Daugavpilī, Valkas ielā 1. Ofsetiespiedums. 1 iespiedloksne.
Metiens 4897 eksemplāri. Pas. № 1372

© Pārpublicēšanas un citēšanas gadījumā atsauce uz «Novadnieku» obligāta.