NOVADNIEKS

PREIĻU RAJONA LAIKRAKSTS

● Trešdiena, 1996. gada 24. aprīlis ● Nr. 31 (6682)

Par Latvijas pašvaldību sapulci

◆ Latvijā ir 491 pagasts, 26 rajoni, 7 republikas pakļautības pilsētas un 70 mazās pilsētiņas. Lielākā daļa šo pašvaldību vadītāju pagājušajā piektdienā tikās Rīgā, kur notika Latvijas Pašvaldību savienības organizētā ārkārtas sapulce ar devīzi «Centralizācija — ceļš uz Latvijas bankrotu». Plašais dalībnieku loks izskaidrojams ar to, ka valdība, joprojām ignorējot pašvaldību viedokli un vajadzības, pieņem tām neizdevīgus lēmumus. Regulāri tiek ignorēti MK lēmumi jautājumos, kas saistīti ar pašvaldību budžetu. 1993. gada septembrī tika pieņemts lēmums, ka pašvaldību budžeta īpatsvars, tajā skaitā arī sociālajām vajadzībām, gada laikā nedrīkst mainīties. Taču šim lēmumam sekojošais laika periods, it īpaši pagājušais gads, parādīja, ka valdība savu doto vārdu var arī neturēt. Preiļu rajonu sanāksmē pārstāvēja lielākā daļa pašvaldību. Nebija aizbraukuši tikai dažu pagastu padomju priekšsēdētāji. Latvijas valdību pārstāvēja divi ministri — Māris Gailis un Ernests Jurkāns. Abi uzstājās ar ziņojumiem, kuri nepavisam nebija pārliecinoši, toties bagāti ar filozofiskiem prātojumiem un idejām vēlējuma izteiksmē.
Pašvaldību sanāksmē pārrunāto lūdzu komentēt rajona padomes priekšsēdētāju Ilmāru Meluškānu.

Pārrunājām un apspriedām trīs vienlīdz svarīgas tēmas: administratīvi teritoriālā reforma, pašvaldību finansu sistēma un sociālā palīdzība.

Debatēs, kas ieilga līdz vēlai pēcpusdienai, uzskatu atšķirības nebija. Arī mēs, kad braucām un tikāmies ar visu pagastu cilvēkiem, nevienā no tiem nejutām noskaņojumu, ka pagasti būtu gatavi apvienoties vai kā savādāk dalīties. Tādam noskaņojumam ir divi pamatojumi.

Pirmkārt, visiem labā atmiņā ir iepriekšējās apvienošanās kolhozos, pagastu robežu maiņa. Otrkārt, tauta absolūti zaudējusi ticību valdībai. Cilvēkiem ir lielas aizdomas par visām lietām, kas nāk ar valdības iniciatīvu. Spilgti piemēri ir kompensāciju izmaksa, pensiju palielināšana — nekas no valdības solītā nav izdevies.

Līdzīgi var notikt arī ar administratīvi teritoriālo reformu, jo valdība tā arī nav pateikusi, kāpēc un kādā veidā tad būs labāk. Visbeidzot, mēs arī ekonomiski neesam gatavi palielināt pašvaldību teritorijas. Iedzīvotājiem visi pašvaldību pakalpojumi gluži vienkārši kļūs dārgāki.

Mans priekšlikums — valdībai vispirms jāpabeidz svarīgākas lietas, piemēram, zemes reforma. Lai bijušie zemes īpašnieki vai viņu mantinieki varētu nostiprināt savus īpašumus Zemesgrāmatā, valsts budžetā ir jāparedz līdzekļi. Zemes reformas sakārtošana ļautu risināt tālāk arī daudzas citas lietas. Rastos arī pamats, balstoties uz kuru zemnieki varētu ņemt kredītus. Radīsies iespēja sakārtot zemes tirgu.

Visi runātāji uzsvēra, ka reforma ir sasteigta un nav publiska, aicināja valdību atcerēties 1993. gadā pieņemto «Pašvaldību reformu koncepciju», kura joprojām ir spēkā un pilnīgi apmierina pašvaldības, jo tur uzsvērts galvenais priekšnoteikums — brīvprātība.

Otrā svarīgākā tēma — pašvaldību finansu sistēma. Valdība to maina bez jebkādām ceremonijām. Šogad īpaši sāpīgi tas skāra rajona posmu, kad piešķirtās finansu iespējas ir mazākas par pagājušā gada izpildi. Toties izdevumi nākuši klāt — jaunās bāreņu tiesas, elektroenerģijas sadārdzinājums. Izdevumus palielinās arī paaugstinātais akcīzes nodoklis.

Šādā veidā valdība kārtējo reizi diskreditē pašvaldības, sak, cik tās ir nespējīgas... Tāpēc vajag centralizēt, vajag savu ielikteni, kas neko pretī nerunās.

Arī sociālo jautājumu risināšanā pašvaldībām ir vienādas domas, jo prolēmas arī vienas. Valdības noteiktais iztikas minimums ir stipri par mazu. Kāda pagasta priekšsēdētāja aprēķinājusi, ka viņas pagastā cilvēkiem iztikai paliek tik vien naudas, lai iegādātos četrdesmit kukulīšus maizes mēnesī. Viņa piedāvāja ministru kungiem noorganizēt tādu dzīvošanu, lai pamēģina, kā ir.

Jautājumā par sociālo palīdzību pieņemtajā rezolūcijā tika uzsvērts, ka vajag radīt apstākļus, lai darba spējīgie iedzīvotāji varētu ar savu darbu uzturēt gan paši sevi, gan savu ģimeni. Pensiju pabalsti un minimālo algu apmēri jānosaka reāli, tos vajag regulāri indeksēt. Visbeidzot, jāpilda likuma «Par sociālo palīdzību» norma, kurā teikts, ka valstij jānodrošina sava līdzekļu daļa sociālajos pabalstos.

Sanāksme pieņēma arī vairākas citas rezolūcijas. Viena no tām skāra siltumapgādi. Tajā pieprasīts jautājumu par siltumapgādi pašvaldībās nodot ārkārtas situāciju komisijas izskatīšanai. Kopš 1992. gada ziemas Latvijas pašvaldībās sakrājušies tādi parādi, kas kopumā sasniedz vienas apkures sezonas izmaksas. Tas ir burbulis, kas var plīst jau nākamajā rudenī, jo uz parāda taču nevar visu laiku dzīvot.

Pieņēmām arī rezolūciju par Satversmes 81. panta kārtībā pieņemtajiem grozījumiem likumos par pašvaldībām un par Valsts kontroli. Sapulce aicināja šos grozījumus noraidīt.

Manuprāt, viena no svarīgākajām sapulcē pieņemtajām rezolūcijām bija par nepieciešamību noformulēt pašvaldību vietu valsts pārvaldē, ierakstot to Satversmē. Pašlaik strādājam, balstoties uz likumiem.

Tas nozīmē, ka tagad Satversmes 81. panta kārtībā pašvaldības var likvidēt vienā MK sēdē. Runa par to iet jau vairākus gadus. Acīmredzot, valdība baidās pašvaldībām ierādīt stabilu vietu valsts dzīvē. Tās ir kļuvušas par visai neērtu veidojumu.

Gribas cerēt, ka pēc šīs pašvaldību sanāksmes būs izmaiņas. Sanāksmes darbā piedalījās arī vairāki Saeimas deputāti. Frakcijas «Latvijai» pārstāvis savā runā uzsvēra, ka centīšoties ierosināt lietu par ministru M.Gaiļa un E.Jurkāna demisiju, tādā veidā apliecinot, ka viņi neuzskata pašvaldības par saviem ienaidniekiem, bet sabiedrotajiem.

L.Kirillova

Jēkaba Graubiņa atceres pasākumi Rožupē un Līvānos

17. aprīlī Līvānos skanēja komponista Jēkaba Graubiņa lieliskā mūzika, un kopš šīs dienas savādāk skan arī Līvānu bērnu mūzikas skolas vārds. Tagad tā ir Jēkaba Graubiņa Līvānu mūzikas skola.

Komponists ir mūsu novadnieks, dzimis Preiļu pagasta Apteku mājās, un šogad 16. aprīlī viņam apritēja 110 gadi.

Atceres pasākums 17. aprīlī sākās J.Graubiņa dzimtajā pusē Rožupes pagastā. Pie piemiņas akmens, kurš tika atklāts uz komponista 100. jubileju, pulcējās J.Graubiņa tuvinieki — meitas Ilze un Daina, dēls Jānis, mazdēls Gatis un znots Druvis Kriķis. Ilze un Daina dalījās atmiņās, dziedāja Rožupes pamatskolas folkloras kopa «Rūžupeite» (vad. I.Vanaga) un dzejas rindas lasīja Rožupes kultūras nama vadītāja V.Vaivode.

◆ Komponista tuvinieki – Daina Graubiņa (meita), Gatis Graubiņš (mazdēls), Ilze Graubiņa (meita), Jānis Graubiņš (dēls).
Foto – J.Zarāns
◆ Līvānu mūzikas skolai turpmāk būs Jēkaba Graubiņa vārds.
Foto – A.Kursītis

Atceres pasākuma noslēgums notika Līvānos mūzikas skolā, kurai tika piešķirts Jēkaba Graubiņa vārds. Piemiņas plāksni (to veidojis akmeņkalis Imants Laizāns) pie skolas ēkas atklāja pilsētas mērs V.Gercāns un komponista meita Ilze Graubiņa — pasaulslavena pianiste — šajā brīdī teica paldies Līvānu mūzikas skolai par uzdrīkstēšanos, jo līdz šim brīdim Latvijā neatradās skola, kas būtu vēlējusies nest J.Graubiņa vārdu, jo komponista dzīve ir bijusi ļoti sarežģīta un pretrunu pilna.

Viesi mūzikas skolā apskatīja arī komponistam veltīto izstādi, ko bija sagatavojis rajona novadpētniecības muzejs. Izstādē fotogrāfijās varēja aplūkot J.Graubiņu kā studentu Pēterburgas skolotāju institūtā (ap 1910. gadu), kā skolotāju Lubānas augstākajā tautskolā (1917.g.), kritiķi laikrakstā «Brīvā Zeme» (1930.g.), varēja ielūkoties komponistu Jāņa Līcīša un J.Graubiņa sarakstē, redzēt viņa izdotās mācību grāmatas, privātās lietas — pulksteni, diriģenta zizli u.c.

Koncerta laikā komponista bērni dalījās atmiņās par savu tēvu, lasīja viņa sievas Ērikas atmiņas un viņa pašu rakstīto, bet vēl nekur nepublicēto bērnības atmiņu fragmentus.

...Komponista tēva tēvs Jēkabs Graubiņš jaunībā un vīra gados bijis gan krodzinieks, gan vagars Podu muižā Zemgalē, labi skolots, zinājis svešvalodas, par 3 slīcēju izglābšanu dabūjis medaļas. Bijis pavieglas dabas cilvēks, kuru vadījusi sieva — ļoti taupīgā un rūpīgā Dārta Graubiņa.

Komponista tēvs, savukārt, jau pusaudža gados kopā ar vecākiem mūziķiem spēlējis krogos un godos, un tur iesākās tā bezrūpība raksturā, kas vēlāk kaitēja visai ģimenei. No 1868. gada Jānis Graubiņš rentē Preiļu pagasta Apteku mājas, kur nodzīvo 18 gadus.

Komponista māte Līze Graubiņa — saimnieka meita no Baložu mājām Bauskas apriņķī — bijusi strādīga, mīlējusi greznoties, arī bārties un ilgi pamācīt. Lūzums ģimenē noticis vēlīnos gados, kad Līze, uzgājusi savu vīru laulības pārkāpšanā, aizbraukusi uz Ameriku pie saviem diviem dēliem un meitas. Pēc 18 gadiem viņa atgriezusies, tā arī neatjaunojot kopdzīvi ar savu vīru.

Graubiņu ģimenē dzimuši 6 dēli un 5 meitas, 3 bērni miruši 1885. gadā. Jēkabs dzimis Lielajā piektdienā, pašā Daugavas plūdu laikā. Viņam pasauli ieraudzīt palīdzējusi vecākā māsa Līze, jo viņa vienīgā ar māti tobrīd bijusi mājās. Pēc Jēkaba piedzimšanas sākās Graubiņu dzimtas konflikts ar Preiļu muižnieku, kurš piespiež Graubiņiem pamest Apteku mājas un drīz pēc tam arī Latgali.

No bērnības Jēkabam atmiņā saglabājušies daudzi notikumi un cilvēki, par kuriem viņš raksta savās atmiņās, — mātes māsa Dace, kura bijusi glauna šuvēja, un viņas šujmašīna »Singer« Jēcim šķitusi vesels noslēpumu kopojums, tāpat arī modes lapas ar švītīgām dāmām un masku balles tērpiem. Pie Daces bieži notikusi arī dziedāšana. Jēkaba atmiņā palikusi arī bērnu baidīšana ar vecenēm — pūšļotājām un skursteņslaucītāju, un mātes mūžīgā cundurēšana — ilga bāršanās un pamācīšana, kuras dēļ Jēkabs tā arī nav izjutis pret māti īstu bērna sirsnību. Arī miermīlīgo tēvu šī cundurēšana kaitinājusi līdz neprātam, un vēlāk atsvešinājusi no mājām.

Jēkabs jau sen lolojis domas par mūziku, bet liktenīgā kārtā viņa dzīves gaitas sagrābis it kā kāds vadātājs, un, tikai pateicoties savam enerģiskajam raksturam, viņš 1919. gadā iestājies konservatorijā, kur mācās līdz 1923. gadam. No 1930. līdz 1940. gadam strādā kā komponists, kritiķis, darbojas arī folkloras laukā. No 1939. gada konservatorijas docents, 1944. gadā tiek uzņemts LPSR Komponistu savienībā, kopš 1946. gada profesors konservatorijā. 1948. gadā par dzimtenes mīlestību viņu apvaino dzimtenes nodevībā un izsūta uz Sibīriju. Viņam piespriež 8 gadus, bet vecuma dēļ pēc 4 gadiem atbrīvo. Grūtā bērnība un visa raibā dzīve viņam ļāvusi vieglāk šos gadus izturēt, izsūtījumā viņš sastapis daudzus inteliģentus cilvēkus, tur tapušas arī dziesmas, rakstītas bez klavierēm.

Pēc reabilitācijas J.Graubiņu uzņem atpakaļ Komponistu savienībā, viņš turpina komponēt un dzejot. Viņa mūža laikā līdz 1961. gada 3. decembrim tapušas 160 tautasdziesmu apdares, jo viss komponista mūžs veltīts latviešu folkloras studijām, 210 oriģinālkompozīcijas, 90 solodziesmas, 5 etnogrāfiskie uzvedumi, 6 kantātes, 7 kamermūzikas darbi. Sarakstītas mācību grāmatas «Dziedonītis», «Skolēnu kori», «Solfedžo», «Mūzikas elementārteorija». Pēdējais darbs — Rondo Capricioso čellam ar klavierēm, kam paspētas tikai 10 taktis. Tikai viena no 7 nodaļām uzrakstīta arī komponista autobiogrāfijai prozā un dzejā «Mans mūžiņš nodzīvots»...

Meita Daina savu tēvu atceras kā ļoti prasīgu un taisnīgu cilvēku, kurš uz saviem bērniem atstājis daudz lielāku iespaidu nekā māte ar mūžīgo pamācīšanu.

Izskanot atmiņām un Jēkaba Graubiņa mūzikai, mūzikas skolas direktors Gunārs Luriņš par šī pasākuma izdošanos izteica pateicību Līvānu pilsētas domei, a/s «Līvānu stikls», rajona kultūras darbiniekiem skolu valdei un komponista tuviniekiem par uzticību Līvānu mūzikas skolai.

Daina Kursīte

JURĢU TIRGUS ROŽUPĒ

◆ Rožupes pagastā, kur ļaudis ikdienā ar sensacionāliem notikumiem netiek lutināti, Jurģu dienas gadatirgus ir notikums. Gan ne sensacionāls, bet gaidīts, un notiek jau trešo gadu pēc kārtas.

Par to, ka dzīve pagastā gājusi uz augšu, varēja pārliecināties 20. aprīlī, jo īstā rosība Jurģu tirgū sākās tikai 10 no rīta. Tas tāpēc, teica pagastvecis Viktors Kūka, ka tagad visiem saimniecības lielākas, lopiņu vairāk, un, kamēr tos visus aprūpē, ātrāk par desmitiem uz tirgu netiek.

Bet laiks nav šķērslis, — rīta saulīte jau bija pakausējusi sasalušo zemīti, un potenciālie pircēji naski vien pa dubļiem kātoja pie tirgotājiem preci aplūkot. Un piedāvāts viņiem tika viss, kas, tirgotājuprāt, lauku cilvēkam vajadzīgs, — dārzāju sēklas, stādi, sivēni, grozi, audumi, adījumi, humpaldrānas, pārtikas prece — alus u.c. preces mājai un sētai. Tā kā tirgus ir vieta, kur satikt paziņas un papļāpāt par dzīvi, tad ar dažiem tirgotājiem aprunājās arī «Novadnieka» korespondente.

❒ Rožupes pagasta turīgākais un apsviedīgākais zemnieks **Ēvalds Vaivods**, kura zemnieku saimniecības darbība ir ļoti plaša — lauksaimniecība, lopkopība, gaļas un graudu pārstrāde un realizācija. Gaļas izstrādājumus Ēvalds Vaivods tirgoja arī Jurģu dienā. «Liela problēma ir dabūt aizdevumus, lai varētu kārtīgi strādāt un maksāt cilvēkiem par darbu. Kredītus esmu ņēmis, bet lētu kredītu pagaidām neesmu dabūjis. Tā ka jāriskē vien saprātīgi, jo kas baidās, tas uz mežu neiet.

Šodien nevar specializēties vienā virzienā, visam jābūt, tad var grozīties. Gaļas pārstrādes cehs mums ir tapšanas stadijā, gribam ražot visa veida desu izstrādājumus, gaļu un gaļas kūpinājumus. Domāju izveidot arī kautuvi. Mums ir ap 300 cūku, mēģinām iepirkt arī jaunlopus, bullīšus un tos audzēt, jo gribam izveidot pilnu ražošanas ciklu. Grūtākais, ar ko es saskaros, ir produkcijas realizācija, pagaidām to galvenokārt realizējam pagastā un Līvānos.

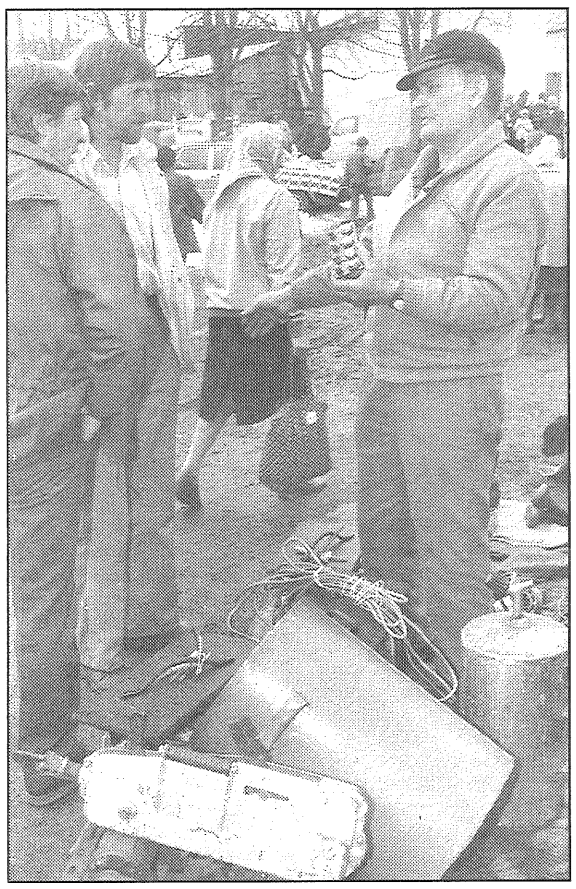

Vīru runas par vīru darbiem.

Saimniecībā ir arī 10 slaucamas govis, pienu nododu «Preiļu sieram». 5 gadus pienu vedu uz Daugavpili, tad nodevu Līvānu veikalā, bet tagad man tas nav izdevīgi, ja piens ir kvalitatīvs, arī «Preiļu siers» normāli maksā. Esmu ar viņiem noslēdzis līgumu un aicinu arī visus pārējos «Preiļu sieru» atbalstīt, nevis nodot pienu Rēzeknē vai Rīgā. Zinu, kā veicas piena pārstrādes uzņēmumiem Rēzeknē un Daugavpilī, tāpēc varu apgalvot, ka «Preiļu sieram» ir perspektīva.

Pie manis strādā ap 20 cilvēki, visiem maksāju algas un sociālo nodokli. Strādāju ar tiem, ar ko var sastrādāties. Ja atradīsim kopēju darba un interešu sfēru, tad arī veidosies kooperatīvs. Bet no augšas, kā tagad Kaula kungs to mēģina ieriktēt, nekas nesanāks.»

❒ Savukārt zemnieks **Pēteris Staris** no Rožupes pagasta Starēm uz tirgu bija ieradies ar zirgu un tirgoja sivēnus un sīpolus. «Pagaidām mums ir 7,8 ha zemes, nodarbojamies ar graudkopību, ir 3 govis, zirgs. Grūti zemniekam, tehnikas citas mums nav, tikai zirgs. Ja vēl pensija ir, tad ar nagu galiem var tikt cauri.

Izaudzētos graudus izmantojam savā saimniecībā, pagājušā gada vasarā mums 7 cūkas bija, tām vajag, govīm, zirgam arī graudus vajag. Pienu nododu «Preiļu sieram», bet par ilgu tas to samaksu velk. Esmu arī piena pārraudzībā, bet subsīdijas par pēdējo dekādi vēl nav samaksātas, par ziemājiem maksāja, bet tas ir tik maz, ka pietiek tikai, lai maizi nopirktu.»

Pirms Staru Pēteris (no labās) šo ruksi pārdeva par 20 latiem, sivēns paguva nofotografēties. Tā jau saka – cūkai cūkas laime.

Pagastvecis Viktors Kūka jutās ļoti omulīgi, un kā nu ne, ja bizness ir bizness, un tirgū tas bizness ir redzams kā uz delnas.

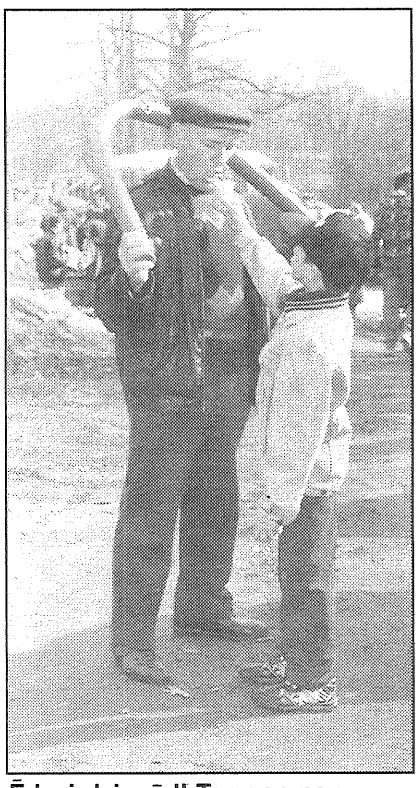

Ēd, zirdziņ, ēd! Tas gan nav siens, tas ir saldējums.

❒ Ļoti gaidīti bija **tirgotāji no Daugavpils rajona Višķu lauksaimniecības tehnikuma**, kuri te jau pagājušajā gadā tirgojuši augļu koku un krūmu stādus un iemantojuši rožupiešu atsaucību. «Mums ir mācību kokaudzētava, kur izaudzējam visu stādāmo materiālu, kas vajadzīgs Latgales zonai. Piedāvājam dažādu šķirņu plūmes, arī sarkanās un zeltenās Kaukāza plūmes, agrīnās un vēlās bumbieres, cidonijas ērkšķu un bezērkšķu formas, kastanīšus. Rudenī būs labas upeņu un jāņogu šķirnes un 30 ābeļu šķirnes. Šodien rožupieši visvairāk pērk bumbieres, plūmes un avenes.»

❒ Labi pazīstama pagasta iedzīvotājiem ir arī **firma «Dzīpars» no Viļāniem** ar savu produkciju — austām gultas segām, pārklājiem, aizkariem, dvieļiem, galdautiem un citiem izstrādājumiem, arī adījumiem. «Rožupē tirgojam nepilnus 3 gadus, atbraucam reizi pusotrā mēnesī. Cilvēki mūs gaida un labprāt pērk mūsu produkciju. Pieņemam pasūtījumus un atvedam gatavus izstrādājumus, darinātus pēc pircēja vēlmēm. Cenas izstrādājumiem ir zemākas nekā tiem patiesībā būtu jāmaksā, jo cilvēku pirktspēja ir zema.

Mūsu firmai ir liela austuve, rokas un mehāniskās stelles, tā ka varam izpildīt jebkuru pasūtījumu. Nesen izpildījām lielu pasūtījumu Vācijai. Tur cilvēki neprasa, cik maksā, viņi pērk, ja lieta patīk, tāpēc arī daudzus labus un dārgus izstrādājumus pārdodam uz ārzemēm.»

Kamēr tirgotāji tirgojās un pircēji iepirkās, estrādē dejoja Rožupes vidējas paaudzes deju kolektīvs, muzicēja Romualds Kairāns un dziedāja pagasta etnogrāfiskais ansamblis, bet Līvānu kultūras nama drāmas kolektīvs izrādīja divus viencēlienus «Mana mīļā vedekliņa» un «Pašu audzināts». Lai tirgus diena būtu pilnīgi izdevusies, vakarā pagastā tika rīkota balle.

Vairāk arī lieli jampadrači pagastā nav gaidāmi, jo sākas lauku darbi. Kā teica pagasta zemnieku konsultante Vilhelmīne Vaivode, saimnieki pavasara sējai esot pilnībā sagatavojušies un uz šo gadu raugās itin cerīgi.

Tirgus dienu aprakstīja **Daina Kursīte**
Tirgus skatus bildēja **Andris Kursītis**

Dāvinājumi bibliotēkai

Rajona galvenajā bibliotēkā pa laikam pienāk dāvinājumi — grāmatas, ko sūta svešatnē dzīvojoši novadnieki vai arī dāvina pašu ļaudis. Iepriekšējos gados liels dāvinājums, kas pienāca vairāku sūtījumu veidā, saņemts no A.Jūrdža fonda izdevniecības. Šīs trimdas latgaļu rakstnieku grāmatas, žurnāli «Dzeive» līdz tam latviešu lasītājiem nebija pieejamas. Vērtīgas grāmatas bibliotēkai dāvinājis vēsturnieks Antons Anspaks.

Šogad bibliotēkā lielākais dāvinājums pienācis no Jāņa Kursīša, kurš dzīvo ASV. Jānis Kursītis ir dzimis Sutru pagastā, vēstures notikumi viņu un viņa dzimtu aizveduši svešatnē. Viņš sūtījis grāmatas Sutru pamatskolai. Arī radiem ar vēlēšanos, lai tās nonāktu bibliotēku plauktos, un tādā veidā rajona galvenā bibliotēka saņēmusi gandrīz 70 grāmatas — A.Dziļuma, A.Eglīša, J.Klīdzēja un citu trimdas autoru darbus, «Dzimtenes kalendāra» dažādu gadu izdevumus, grāmatu «Latviešu trimdas desmitgade», rokasgrāmatas dažādās nozarēs angļu valodā, kas tikai tagad pamazām tiek tulkotas un sāk iznākt Latvijā. Pats jaunākais J.Kursīša sūtījums — trīs kastes ar agrāko gadu žurnāliem «Gaisma» un citiem periodikas izdevumiem. Paredzams, ka J.Kursītis vasarā ciemosies dzimtajā pusē un lasītājiem būs iespējams ar viņu tikties rajona bibliotēkā.

Grāmatas bibliotēkai dāvinājuši Preiļu iedzīvotāji Irēna Spīle, Aldis Utāns, Tatjana Vilcāne, Jānis Leitāns, Jevģēnijs Bečs. Žurnāla «Dzeive» 68 numurus dāvinājis Roberts Sondors. Lidija Uļivanova dāvinājusi daiļdarbus krievu valodā.

Alma Gailīte, kura dzīvo ASV, Svētās Katrīnas pilsētā, Preiļu iedzīvotājam Igoram Pličam sūta avīzi «Latvijas Amerika». Šīs avīzes viņš atdāvina bibliotēkai. «Latvijas Amerika» ir laikraksts, kurā par visiem pašreiz Latvijā notiekošajiem procesiem, par mūsu dzīvi, valdību varam izlasīt citā rakursā, nekā ar to mūs iepazīstina Latvijas lielākie preses pīlāri.

Jezupate Veidemane no Čikāgas uz bibliotēku sūta laikrakstu «Čikāgas vēstis».

Tie, kuri interesējas par trimdas literatūru, ir to lasījuši, īpaši pievēršoties savu novadnieku darbiem, zina, ka vārkavieša Ontona Dzeņa triloģijas «Muna dzeive» pirmā daļa ir visīstākais retums. Dažādu kontaktu ceļā uz dažādām vietām rajonā šajos gados ir atceļojušas triloģijas otrās un trešās daļas, bet pirmā daļa, kurā stāstīts par Vārkavu, tās ļaudīm, ir grūti pieejama.

Bibliotēka ir lūgusi, un lūgums ir izpildīts — saņemta triloģijas pirmā daļa.

Daudzi bibliotēkas lasītāji savas vērtīgākās grāmatas, pēc kurām ir liels pieprasījums, ir atnesuši un laiduši apritē, lasīšanai tās var saņemt jebkurš interesents.

Savukārt bibliotēka ir sagatavojusi vēstules un aizsūtījusi dažādām pasaules sabiedriskajām organizācijām, kas izdod bezmaksas izdevumus, ar lūgumu atsūtīt tos uz Preiļiem, tas ir, darījusi zināmu, ka mazā valstiņā pastāv tāda necila pilsētiņa, kuras iedzīvotāji labprāt grib uzzināt ko jaunu.

L.Rancāne

10 gadi ar dziesmu pa dzīvi

Daudzas nozīmīgas jubilejas šogad svinējuši Līvānu radošie kolektīvi, un 20. aprīlī tām piepulcējās vēl viena — Līvānu 1. vidusskolas zēnu kora dziesmotā desmitgade.

Ko nozīmē strādāt ar zēnu kori, noteikti vislabāk zina tā vadītāja Ilona Balaško, kura draiskulīgos puikas kopā vāc un dziesmas māca nu jau 9 gadus. To, ka darbs ar zēnu kori ir īpašs, izjutusi arī mūzikas pedagoģe Maija Aizpuriete, kura stāvējusi pie kora šūpuļa, un šajos gados, pati nebūdama vairs kora vadītāja, joprojām ir līdzjutēja dziedošo zēnu veiksmēm un neveiksmēm.

10 gadu laikā korī dziedājuši vairāki simti dalībnieku, daudzi no viņiem savu dzīvi ar dziesmu saista joprojām. Atis Auzāns, Aleksandrs Voino, Jānis Rudzītis un daudzi citi, kas spēlē kapelās un ansambļos, pirms tam dziedājuši zēnu korī.

Puiku balsis šo gadu laikā skanējušas trijos Latvijas dziesmu svētkos, Latgales novada dziesmu svētkos un zēnu koru festivālos. Viņus iepazinuši gan mūsu rajonā, gan Cēsīs, Rēzeknē, Daugavpilī, arī Igaunijā. Augstāko novērtējumu koris saņēmis Daugavpilī republikāniskajā Latgales novada koru konkursā, lai gan pati kora vadītāja Ilona Balaško apgalvo, ka vietas viņu nekad nav interesējušas, augstākais sasniegums ir vienmēr, kad puikām izdodas labi nodziedāt.

Jauku koncertiņu 20. aprīlī puikas sniedza tiem, kas gribēja viņus dzirdēt. Šī koncerta diriģente Ilona Balaško, koncertmeistare Līga Vuškārniece. Puikas viņu jubilejas reizē klausījās arī kora pirmā koncertmeistare Silvija Gulbe.

Apsveicēju pulkā šoreiz bija ansamblītis «Mazās Laimiņas» no Laimiņas sākumskolas, vidusskolas pašdarbnieku vārdā puikas sveica kora pirmā vadītāja Maija Aizpuriete, tālus ceļojumus viņiem vēlēja Līvānu bērnu un jauniešu centra direktore Valija Poikāne, zēnus sveikt ieradies bija arī kāds pavisam tāls viesis — komponists un mūziķis Juris Kulakovs no Rīgas.

Bet Līvānu 1. vidusskolas direktore Maija Kručiņina ir pārliecināta, ka dziedošie zēni noteikti jāatbalsta, jo zēnu koru skaits Latvijā samazinās katastrofāli.

Šoreiz īpašs paldies bija tiem, kas šos gadus darījuši visu, lai zēni dziedātu un šis koris pastāvētu, — dziedātāju vecākiem, skolotājiem M.Kulakovai, J.Bogdānam, V.Smagiņai, A.Reiterei, B.Jaujai, L.Ancānam, I.Ziemelei, nu jau aizsaulē aizgājušajam skolotājam Ē.Kalvānam un direktoram M.Zaļeskim. Zēnu korim atbalstu snieguši arī rajona padome, skolu valde, jaunrades centrs un Līvānu pilsētas dome, kura šoreiz korim finansēja braucienu uz izrādi Latvijas Nacionālajā operā.

Tad, kad dzimšanas dienas torte apēsta un svecītes izdegušas, atkal nāk jauna diena, un atkal dziedošie draiskuļi savai vadītājai Ilonai Balaško sagādā ne vienu vien rūpju brīdi, kad īsti nezini, smieties vai raudāt, mest visu pie malas vai strādāt tālāk. Bet tik un tā viņi ir palikuši kopā, jo kopā ejams viens ceļš — ceļš ar dziesmu pa dzīvi.

Daina Kursīte

Attēlos:
◆ zēnu kora vidū diriģente un kora vadītāja Ilona Balaško;
◆ apsveicēju pulkā «Mazās Laimiņas» un...
◆ Juris un Maija Kulakovi.

Andra Kursīša foto

ZIŅAS NO POLICIJAS

Preiļu policijas iecirknis

● 11. martā par medību bises nelikumīgu glabāšanu pie kriminālatbildības saukts Jānis Sudņiks Preiļu pagasta Jaunsaimniekos.

● 14. martā par nelikumīgu tirdzniecību ar alkoholiskajiem dzērieniem pie administratīvās atbildības saukta Aleksandra Lukjanova, dzīvo Preiļos, Viļānu ielā. Sods — 100 lati. Galēnu pagasta Voveros Anatolijs Soboļevs sarīkoja ģimenes skandālu, draudēja ar izrēķināšanos. Oficiāli brīdināts. Saunas pagasta Prikuļos skandālu mājās sarīkoja Ivars Podziņš. Sodīts ar 10 diennaktīm aresta.

● 15. martā saņemts iesniegums par Valdi Beču, kurš dzīvo Rušonas pagasta Gailīšos, regulāri lieto alkoholu, rīko ģimenes skandālus. Izteikts brīdinājums. Galēnu pagasta Voveros Anatolijs Soboļevs reibumā sarīkojis skandālu, piekāvis sievu. Materiāls nosūtīts tiesai.

● 17. martā skandālu pie bijušās sievas Preiļos, Daugavpils ielā 74 sarīkoja Aivars Gulbinskis. Oficiāli brīdināts.

● 18. martā Saunas pagasta Prikuļos Ēvalds Grigs sarīkoja ģimenes skandālu. Izteikts oficiāls brīdinājums.

● 19. martā par nelikumīgu tirdzniecību ar tabakas izstrādājumiem Preiļu pilsētas tirgū pie atbildības saukts Foma Bļinovs, dzīvo Upīša ielā. Sods — 150 lati. Par Sergeju Fjodorovu, dzīvo Preiļos, Tirdzniecības ielā, saņemts iesniegums, ka viņš pastāvīgi lieto alkoholiskos dzērienus, iznes no mājām un pārdod mantas. Oficiāli brīdināts. Dzintars Raibais, dzīvo Preiļos, Brīvības ielā 74, alkohola reibumā piekāvis māti. Tiesa piesprieda 15 diennaktis aresta.

● 21. martā par nelikumīgu tirdzniecību ar alkoholiskajiem dzērieniem no mājām Silajāņos pie administratīvās atbildības saukts Ivans Kurošs. Sods 100 lati. Par ļaunprātīgu nepakļaušanos policijas darbinieku prasībām pie administratīvās atbildības saukts Pēteris Gražulis, piecas diennaktis arestā. Ģimenes skandālu sarīkojis P.Golubevs Preiļos, Daugavpils ielā 42. Oficiāli brīdināts.

● 22. martā par nelikumīgu tirdzniecību ar alkoholiskajiem dzērieniem no savām mājām Upīša ielā 3 saukts Viktors Ambrosovs. Sods — 250 lati. Par nelikumīgu tirdzniecību ar alkoholiskajiem dzērieniem pie atbildības saukts Jānis Mikuckis, dzīvo Daugavpils ielā 23, Inta Zverbule Stabulnieku pagasta Patmalniekos. Mikuckis sodīts ar 100 latiem, Inta Zverbule — ar 150 latiem. Oļegs Jakovļevs pie civilsievas Daugavpils ielā 14 sarīkojis skandālu. Izteikts brīdinājums.

● 25. martā Lauris Agafonovs Kooperatīva ielā 1 sarīkoja ģimenes skandālu. Sastādīts administratīvais protokols par sīko huligānismu, naudas sods — 10 lati.

● 28. martā Sīļukalna pagasta Kassaliešos Leontijs Vovers alkohola reibumās sarīkoja ģimenes skandālu. Izteikts oficiāls brīdinājums. Oficiāli brīdināts arī Gunārs Mūrnieks, dzīvo Preiļos, Kooperatīva ielā 2, par ģimenes skandāla sarīkošanu.

● 29. martā par nelikumīgu tirdzniecību ar alkoholiskajiem dzērieniem no savām mājām Stabulnieku pagasta Stabulniekos pie administratīvās atbildības saukta Jekaterina Kuzņecova. Sods — 150 lati.

● 31. martā Ēvalds Račko, dzīvo Preiļos, Lauku ielā 2, būdams alkohola reibumā piekāvis tēvu. Cietušais nogādāts slimnīcā, materiāls nosūtīts izskatīšanai tiesā.

● 1. aprīlī policijā ar iesniegumu griezās preiliete K., kuras vīrs Ivans Kirilovs 20. decembrī aizbrauca uz Daugavpili un nav atgriezies līdz šim laikam. Sākta meklēšanas lieta.

● 2. aprīlī par nelikumīgu tirdzniecību ar alkoholiskajiem dzērieniem pie administratīvās atbildības saukta Marija Boļšaka, dzīvo Preiļos, Daugavpils ielā 43. Sods — 100 lati.

● 3. aprīlī Galēnu pagasta Makarovkā Vasilijs Kļujevs alkohola reibumā sarīkoja ģimenes skandālu, draudēja ar izrēķināšanos. Par sīko huligānismu — trīs diennaktis aresta.

● 5. aprīlī par nepakļaušanos policijas darbiniekiem pie atbildības saukts Modris Kivriņš.

● 6. aprīlī saņemts iesniegums no C., dzīvo Preiļos, Daugavpils ielā, ka Oļegs Jakovļevs pret viņu veicis huligāniskas darbības. Tiesa vainīgajam piesprieda 5 diennaktis aresta.

● 6. aprīlī ģimenes skandālu izraisīja Eduards Klepers Preiļu pagasta Jermakos. Par sīko huligānismu tiesa brīdinājusi. Sutru pagasta Ragavikos Aleksandrs Mihailovs veicis huligāniskas darbības pret Č. Par sīko huligānismu izteikts brīdinājums.

● 7. aprīlī Sutru pagasta Rauniešos Tatjana Mihailova V. mājās izraisīja skandālu, necenzēti lamājās. Par sīko huligānismu brīdināta. Viktors Skutelis Sutru pagasta Sutros sarīkoja ģimenes skandālu. Izteikts oficiāls brīdinājums.

● 8. aprīlī skandālu reibumā sarīkoja Pāvels Ņikitins, dzīvo Riebiņos, Dārzu ielā 3. Sastādīts administratīvais protokols, nosūtīts izskatīšanai tiesā. Par dzīvošanu bez pieraksta Preiļos, Daugavpils ielā 72, administratīvais protokols sastādīts par Valēriju Zaharenko. Nosūtīts izskatīšanai Preiļu rajona administratīvajai komisijai. Par nelikumīgu tirdzniecību ar alkoholiskajiem dzērieniem saukta pie atbildības Anna Novika, dzīvo Preiļos, Zaļā ielā. Sods — 100 lati. Tāpat sodīta Anna Aļeksejeva, kura alkoholu tirgoja mājās Preiļos, 1.Maija ielā. Uzlauzts veikals «Žannat», kurš atrodas Silajāņu kultūras namā. Pazudušas dažādas preces. Ierosināta kriminālliet a. Preiļu pagasta Sondoros Fjodors Stroganovs veicis huligāniskas darbības pret V. Sodīts ar 10 diennaktīm arestā.

● 10. aprīlī par nelikumīgu tirdzniecību ar alkoholiskajiem dzērieniem sodīta Tatjana Urbanoviča Vārkavā. Sods — 200 lati. Stabulnieku pagasta Polkoronā kautiņš izcēlās kompānijā. Leons Šķesters un Agris Reniņš sodīti katrs ar piecām aresta diennaktīm, Marija Golvanovska brīdināta. Ceļa «Preiļi — Daugavpils» malā, 150 metru attālumā, II Blūzmos atrasts Teklas Karakones līķis bez vardarbības pazīmēm. Sieviete tika meklēta kopš pērnā gada 22. decembra, kad izgāja no mājām un neatgriezās. Č. no Sutru pagasta Ragavikiem griezās policijā ar iesniegumu pret Aleksandru Mihailovu, kas veicis pret viņu huligāniskas darbības. Materiāls nosūtīts tiesai, tiesa brīdinājusi. Par nelikumīgu tirgošanos ar alkoholiskajiem dzērieniem Silajāņu pagasta Nalobņā pie administratīvās atbildības saukta Jekaterina Piskunova. Sods — 100 lati. G.Pauniņa veikusi huligāniskas darbības pret R. Sodīta ar 10 diennaktīm aresta.

● 12. aprīlī Rēzeknes rajona Rikavas autovadītājs I. uz ceļa «Riebiņi — Viļāni» uz tilta pāri Feimankai notrieca 1985. gadā dzimušo I. No gūtajām traumām meitene mira. Notiek lietas apstākļu noskaidrošana.

● 14. aprīlī saņemts iesniegums no N. dzīvo Riebiņos, Dārzu ielā 7, ka Aivars Sudņiks veicis huligāniskas darbības pret A. Par sīko huligānismu vainīgajam piespriestas 15 diennaktis arestā. Gunārs Strods, dzīvo Preiļos, Tirdzniecības ielā, sarīkoja ģimenes skandālu. Par sīko huligānismu — 10 lati soda nauda.

● 15. aprīlī Vārkavas pagasta Butkos Inna Isajeva sarīkoja ģimenes skandālu, izteikts oficiāls brīdinājums.

Aglonas policijas iecirknis

● 22. martā Rušonas pagasta iedzīvotājs Juris Baško alkohola reibumā sarīkoja ģimenes skandālu. Administratīvi sodīts.

● 27. martā sastādīts administratīvais protokols, ka Aglonas pagasta Jaunaglonā Heonija Prusakova nelikumīgi tirgo alkoholiskos dzērienus, nosūtīts izskatīšanai uz tiesu.

● 28. martā Aglonas pagasta Kapiņos Ivans Saļņikovs alkohola reibumā izraisīja ģimenes skandālu. Administratīvi sodīts.

● 29. martā par tirgošanos ar kandžu sodīts Genādijs Kondratjevs, dzīvo Aglonā, Jaudzemu ielā.

● 1. aprīlī par nelikumīgu tirgošanos ar alkoholiskajiem dzērieniem no mājām Rušonas pagasta Aglonas stacijā sodīts Jāzeps Verze. Administratīvais protokols par tirgošanos ar alkoholiskajiem dzērieniem sastādīts Kastīres iedzīvotājai Ilonai Smanei. Aglonas pagasta pašvaldības telpās huligāniski uzvedies Aglonas iedzīvotājs Broņislavs Lozda. Administratīvi sodīts.

● 3. aprīlī huligāniskas darbības pret māti veica Aglonas iedzīvotāja Ilze Spīķe. Administratīvi sodīta. Aglonas mežsargs griezies policijā ar iesniegumu par nelikumīgu koku izciršanu Aglonas pagasta Rivaru mežā. Nozāģētas 18 priedes. Ierosināta kriminālliet a, notiek izmeklēšana.

● 4. aprīlī no Preiļu zemessardzes bataljona priekšnieka vietnieka saņemts iesniegums, ka Aglonas ciemata veikalā «Loči» pārdevēja Zinaīda Gatiņa pārkāpa tirdzniecības noteikumus. Administratīvi sodīta.

● 9. aprīlī administratīvais protokols sastādīts Heonijai Prusakovai par nelikumīgu tirgošanos ar alkoholiskajiem dzērieniem.

● 11. aprīlī sastādīts administratīvais protokols par Klaudiju Podskočiju, dzīvo Preiļos, Rēzeknes ielā 41, kura nelikumīgi tirgojas ar alkoholiskajiem dzērieniem. Aglonas iedzīvotāja Kristīne Gribuste veica huligāniskas darbības pret G. Administratīvi sodīta.

● 13. aprīlī Jaunaglonas lauksaimniecības skolas mācību saimniecības teritorijā aizturēts Š., kurš no cūku fermas zirga pajūgā uz mājām veda maisu miltu, 8 litri piena, 10 kg biešu. Notiek izmeklēšana.

● 14. aprīlī Aglonas pagasta iedzīvotājs Vasilijs Gončarovs reibumā pret sievu veica huligāniskas darbības. Administratīvi sodīts.

● 15. aprīlī policijā griezās divi Jaunaglonas lauksaimniecības skolas audzēkņi, no kuru istabiņas bija pazudušas dažādas mantas un pārtikas produkti. Notiek izmeklēšana, šajā zādzībā ir atzinušies šīs pašas skolas audzēkņi.

● 18. aprīlī administratīvais protokols par nelikumīgu tirgošanos ar alkoholiskajiem dzērieniem sastādīts par kaimiņu rajonā — Krāslavas rajona Šķeltovas pagastā dzīvojošo Ivaru Surguntu. Protokols izskatīšanai nosūtīts Krāslavas rajona policijas daļai.

Godātie rajona iedzīvotāji un viesi!

Kā katru gadu, arī šogad Līvānu virsmežniecība izsludina meža ugunsbīstamo periodu. Šogad pavasaris nāk vēlu, tāpēc arī ugunsbīstamais periods sākas vēlāk un tiek noteikts ar 24. aprīli. Sākot ar 24. aprīli aizliegti jebkādi dedzināšanas darbi mežā vai tā tuvumā, kategoriski aizliegts dedzināt sauso zāli.

Ja nepieciešams kaut ko sadedzināt savā saimniecībā (vecās lapas, gružus un tamlīdzīgi), šī dedzināšana jāpiesaka vietējā mežniecībā vai meža ugunsdzēsības stacijā, norādot vietu un laiku, kur un kad notiks dedzināšana. Pretējā gadījumā mūsu ugunsnovērošanas torņi ziņo par dūmiem, ugunsdzēsības mašīnas izbrauc dzēst, bet izrādās, ka tiek dedzināta sauso lapu kaudze pie mājas. Tāpēc, lūdzu, taupīsim savus un mūsu nervus un līdzekļus.

Dedzināšanas darbus var pieteikt:
Preiļu mežniecībā — 22573,
Aglonas mežniecībā — 15231,
Līvānu mežniecībā — 44539,
Jersikas mežniecībā — 43710,
meža ugunsdzēsības stacijā — 43968.

Lūgums ziņot arī par pamanītajiem meža degšanas gadījumiem pa šiem pašiem telefoniem.

Cerot uz sadarbību
M.Bondars,
Līvānu virsmežniecības meža apsardzības un medību saimniecības inženieris

Veikalā «Dārznieks» pārdošanā ir dažādu šķirņu rožu stādi, no 28. aprīļa būs augļu koki, ogulāji un dekoratīvie stādi. Pieņem pieteikumus.

Ārstēšana bez tabletēm ārstē un novērš

◆ ar magnēta aurikulārajiem klipšiem (Ls 2,75) — galvassāpes, sirds un asinsvadu slimības, galvas reibšanu, sliktu pašsajūtu laika prognožu svārstību laikā;

◆ ar magnētpiltuvi (Ls 3,35) — kuņģa un zarnu trakta slimības, nierakmeņus un uroloģiskos traucējumus, nostiprina organismu un miegu. Alkoholiskie dzērieni, kuri ir izgājuši caur magnēta piltuvi, neizsauc paģiru sindromu;

◆ ar rektālo magnetotronu (Ls 3,50) — prostatītu, hemoroīdus, uretrītu, erekcijas traucējumus;

◆ ar vaginālo magnetotronu (Ls 3,50) — ginekoloģiskās slimības, frigiditāti, menstruālā cikla traucējumus, neirozes klimaksa periodā;

◆ ar magnēta tabletēm (Ls 1,90) — lieto pēc akupunktūras masāžas principa un vairākkārtīgi tiek izmantotas 27 slimību ārstēšanā (pēc klāt pievienotās instrukcijas);

◆ ar magnēta klipšiem (LOR, Ls 2,75) — hroniskās iesnas, augšējo elpošanas ceļu un augšžokļa dobuma gļotādas iekaisumus;

◆ dušas uzgalis (Ls 3,35) magnetizē ūdeni, kaś labvēlīgi iedarbojas uz nervu sistēmu, noņem stresus, normalizē psihisko stāvokli. Laistot augus ar magnētisko ūdeni, paātrina to augšanu līdz 25%;

◆ magnētiskais iplikators (Ls 4,45) ārstē radikulītu, visu veidu osteohondrozi, sāļu nogulsnēšanos locītavās, noņem sāpes, tūskas tromboflebīta, vēnu varikozās paplašināšanās, traumu, sasitumu gadījumos.

Magnetotronu garantijas laiks — 10 gadi.
Pensionāriem un invalīdiem cenu atlaides — 10%.
Komercizstāde notiks no 22. līdz 26. aprīlim no plkst. 10.00 līdz 14.00 Preiļu poliklīnikas 1. stāvā.

Sludinājumi un reklāma ☎ 22305

☞ Pārdod

privatizētu 2-istabu dzīvokli Riebiņos, 1. stāvs, lodžija, telefons. Tel. 22724;
* * *
2-istabu kooperatīvo dzīvokli Preiļos (3. stāvs). Tel. 22158;
* * *
labiekārtotu dzīvokli Preiļos. Tālr. 21203;
* * *
lauku māju 6 km no Preiļiem, zeme 10 ha. Tālr. 8-251-21800;
* * *
māju Preiļos. Tālr. 21844;
* * *
dārza mājiņu (2,5x3 m), Ls 180. Tel. 23484;
* * *
Jawa-350-634 labā tehniskā stāvoklī, cena pēc vienošanās, un radiotehniku. Tālr. 21623:
* * *
VAZ-21033, 1980.g., Ls 600. Tel. 21905;
* * *
vilcēju KAZ-608 un puspiekabi ODAZ, 8 m, 1987.g. Tālr. 30545;
* * *
smalcinātāju E-281 (vācu). Tel. 17751;
* * *
automašīnu VAZ-2107, 1986.g. Tel. 33753;
* * *
automašīnu Volkswagen Passat (pikaps), 1981.g., jauni amortizatori, jaunā tehniskā apskate, 1800 $. Tel. 42237 vakaros;
* * *
VAZ-2103, 1975.g. Tel. 23052;
* * *
M-21-40, 1982.g. Tel. 22225;
* * *
automašīnu VAZ-2107, 1992.g., labā tehniskā stāvoklī, Ls 2100. Tālr. 24245;
* * *
GAZ-69A. Tālr. 44307, 46633;
* * *
Opel Record Caravan 2,0E, 1984.g. 1600 $, vai maina pret citu automašīnu. Tālr. 23204;
* * *
Fiat Croma IE, 1987.g. un Renault-25, 1984.g. Tālr. (8-252) 36218, 34923;
* * *
Audi Coupe 1,9 cm^3, 1981.g., tikko no Vācijas, 1700 $. Tel. 24281;
* * *
Opel Record par $ 1600 un ZIL piekabi. Zvanīt 24381 vakaros;
* * *
Audi-100, 1983.g., jauni amortizatori, $ 2800. Zvanīt 24320 pēc 18;
* * *
automašīnu SAZ-3503. Tel. 54644;
* * *
kūtsmēslu ārdītāju PRT-10. Tel. 22287;
* * *
MTZ šauro riepu komplektu bez kamerām par Ls 120. Tālr. 33733;
* * *
steidzami mopēdu. Zvanīt 39547 no 20 līdz 21;
* * *
benzīnvedēja GAZ–53 cisternu (4,2 t) vai maina pret graudiem. Tālr. 43034;
* * *
sienu, ratus, arklu, zirgvilkmes pļaujmašīnu, tentu 5x7 m, arpas metāla daļas. Tālr. 23360;
* * *
M-412 rezerves daļas. Tālr. 55769;
* * *
arklu PN-1,35 un ūdenssūkni VK-1-16. Tālr. 39569 no 19.00 līdz 21.30;
* * *
grūsnu teli. Tālr. 22789;
* * *
govi. Tel. 56666;
* * *
grūsnu govi. Tālr. 65200;
* * *
ķēvi (3,5 g.) Tālr. 34560;
* * *
mēslu ārdītāju (6 t) un piekabi SKIF. Tālr. 41209;
* * *
nigrolu. Tel. 21021;
* * *
traktorus T-40, T-16. Tālr. 21943 vakaros, 20.00;
* * *
kartupeļus sēklai. Tel. 21444;
* * *
zirga grābekli. Tālr. 37569;
* * *
lēti PD-10U u.c. rezerves daļas. Tel. 56840;
* * *
lēti ČZ-350. Tālr. 34521;
* * *
MTZ-80. Tālr. 42668;
* * *
govis. Tel. 35336;
* * *
labu slaucamu govi, timotiņa sēklas un medu Saunas pagasta «Ozoliņos». B.Rubene. Autobusu pietura «Smelteri». Kontakttālrunis 16256;
* * *
slaucamu govi. Ir izvēle. Tālr. 18355;
* * *
govi. Tel. 65065;
* * *
3 g. vecu ērzeli, VAZ-2101 ar remontējamu virsbūvi vai rezerves daļām, jaunu benzīna dzinēju UD-2. Tel. 15579;
* * *
ČZ-350. Zvanīt 50337 pēc 19.00.

☞ Pērk

a/m URAL riepas ar diskiem, autoiekrāvēju un metināšanas aparātu. Tālr. 21436;
* * *
traktora uzkares trijstūri. Tālr. 42967;
* * *
nerūsējošā tērauda caurules, loksnes u.c. Tālr. 2-7321393 vakaros;
* * *
kartupeļus. Tālr. 44172;
* * *
nelielu guļbūvi promvešanai. Tel. 22893;
* * *
gaļu. Tālr. 55625;
* * *
gaļu. Tālr. 22807 vai 21803;
* * *
gaļu. Tālr. 55743;
* * *
MTZ aizmugurējās šaurās riepas ar diskiem un konveijertipa siena vālotāju. Tālr. 39542;
* * *
mežu, cirsmas. Tel. 56840.

☞ Maina

1-istabas dzīvokli Preiļos pret dzīvokli Rīgā. Zvanīt 21943 pēc 20.

☞ Dažādi

18 gadus vecs jaunietis meklē starpnieku, kas reāli palīdzētu iekārtoties darbā Vācijā. Zvanīt 15195 Vladimiram.
* * *
Pērkam un pārdodam privatizācijas sertifikātus Līvānos, pasta ēkas 2. stāvā. Tālr. 42663.
* * *
Mednieku apliecību Nr. 35-1159, izdotu 22.12.92. I.Ūzuliņam, uzskatīt par nederīgu.

27. aprīlī plkst. 10.00 Žogotu kapos uzkopšanas talka.

✧ PĒRK ✧
EGLES, PRIEDES ZĀGMATERIĀLUS UN ZĀĢBAĻĶUS!
NELSS
Baļķiem - pircēja transports, tūlītēja samaksa!
Pieņemšana RĒZEKNĒ, Jupatovkas 13, tālr. 36076

Aglonas pagasta pīļu ferma
2. maijā pārdos brūnos dējējvistu cāļus
Preiļu tirgū 8.00, Riebiņos 10.00, Stabulniekos 11.00, Galēnos 11.30, Sīļukalnā 12.30, Rudzātos 13.30, Rožupē 14.30, Sutros 15.00.
No 4. maija pīļu fermā sāk tirgot diennakti vecus zoslēnus.
Tel. 17747.

VELOSIPĒDI

Riepas, kameras, rezerves daļas, remonts, garantija.
K/u VELOSERVISS
Rīga, Sofijas iela 6.
Tālr. 392042.
Fakss mob. 346930.
Slēdz līgumus par piegādi.
Meklē tirdzniecības partnerus.

27. aprīlī pārdos brūnos Holandes cāļus un dējējvistas Pelēčos 9.00, Jasmuižā 9.20, Preiļos 9.40, Riebiņos 10.20, Stabulniekos 10.40, Galēnos 11.00, Polkoronā 11.20, Smelteros 11.40, L.Anspokos 12.00, Priekuļos 12.20, Rudzātos 12.45, Līvānos pie universālveikala 13.20, Rožupē pie pasta 14.00, Vanagos 14.20, Vārkavā 14.45, L.Klaparos 15.10, Kastīrē 15.40.

IU «Erato» veikalā Preiļos, Skolas ielā 11, pārdošanā visu veidu Krievijā ražotie gultņi. Pērkot lielos daudzumos, atlaide līdz 10%. Tālr. 21301.

Firma «TKM» turpina iepirkt privatizācijas sertifikātus. Adrese: Preiļos, Paulāna ielā 3a, 16. kab. no 8.00 līdz 16.00. Tālr. 22202.

Pāri darbiem, sapņiem, ilgām
Baltu, vieglu smilšu klāsts.
Izsakām līdzjūtību kolēģei Annai Micānei, BRĀLI kapu kalnā izvadot.
Preiļu 1. vidusskolas darbinieki

Žēl man zemes gultā dusēt,
Es vēl darbus gribu veikt.
Kādēļ manai balsij klusēt?
Es vēl gribu laimi sveikt.
Negaidīto skumju brīdī esam kopā ar Laizānu ģimeni, Dainu pēkšņi zaudējot.
SIA «Inga-94» darba kolektīvs

Mātes mīlestības zelts
Staros visam mūžam pāri...
Izsakām dziļu līdzjūtību Lidijai Jakovļevai sakarā ar MĀTES nāvi.
Ābolu un Kuzņecovu ģimenes

Šūpo mani, māmuliņa,
Neba mani daudz šūposi;
Šūpos mani zemes māte
Apakš zaļa velēniņa.
T.dz.
Lielajās bēdās esam kopā ar Ilgu un Jāni Eglīšiem, DĒLIŅU Valtu zemes klēpim atdodot.
Preiļu 1. vidusskolas darbinieki

Dusi nu, bērniņ, —
Tava dziesmiņa galā:
Kā lapiņa nobiri
Ceļa malā...
Izsakām līdzjūtību Ilgai un Jānim, DĒLIŅU zaudējot.
Poplavski, Meluškāni

Cik daudz ceļu, cik daudz taku,
Skatot acis sūrstēt sāk.
Tikai celiņa tā nava,
Kur mans bērniņš mājās nāk.
Esam kopā ar Jāni Eglīti, DĒLIŅU smiltājā izvadot.
Rajona izglītības iestāžu direktori

Kas ir cilvēks ar savu dzīvi,
Ar savu sapņu dziesmu?
Tas atver acis un brīdi elpo,
Tad saliek rokas. Top kluss.
Izsakām patiesu līdzjūtību Jānim Eglītim sakarā ar DĒLIŅA nāvi.
Skolu valdes kolektīvs

NOVADNIEKS

Laikraksts iznāk kopš 1950. gada 29. marta. Redakcijas adrese: Aglonas ielā 1, Preiļi, LV-5301. Tel. 22059, 22305, 21759.
Pasūtījuma indekss 3033.

Izdod Preiļu rajona pašvaldības uzņēmums «Laikraksta «Novadnieks» redakcija»

Iznāk 8 reizes mēnesī. Abonēšanas maksa mēnesī Ls 0,71. Mazumtirdzniecībā līgumcena.

Redaktors Pēteris Pīzelis

Reģistrācijas apliecība Nr. 1018 Iespiests SIA «Latgales druka», Rēzeknē, Baznīcas ielā 28. Ofsetiespiedums. Metiens 4880.

© Pārpublicēšanas un citēšanas gadījumā atsauce uz «Novadnieku» obligāta.