NOVADNIEKS

PREIĻU RAJONA LAIKRAKSTS

● Sestdiena, 1996. gada 12. oktobris ● Nr. 76 (6697)

Klientu diena Preiļu pastā

«Klientu dienā» un arī ikdienā apmeklētājus Preiļu pastā laipni sagaida un apkalpo Ņina Lomakina, Rita Romanovska, Irēna Trubiņa, Ina Fadejeva un Kira Ušacka. Foto – J.Silickis

1874. gada 9. oktobrī Bernē (Šveice) divdesmit divu valstu pārstāvji sanāca uz pirmo kongresu, kurā pieņēma pirmo Pasaules Pasta konvenciju. Šajā konvencijā tika paredzēti vienoti noteikumi pasta sūtījumu pieņemšanā, noformēšanā un pārvadāšanā. Sakarā ar šo vēsturisko notikumu Pasaules pasta administrācija katru gadu 9. oktobrī atzīmē Pasaules pasta dienu. Šogad šos svētkus pirmo reizi atzīmēja arī Latvijā.

Stāsta Preiļu pasta direktora vietniece Janīna Leibuka:

— Trešdien Preiļu pastā bija «Klientu diena». Šī pasākuma mērķis — informēt mūsu klientus par pašreizējo finansiālo un ekonomisko situāciju, par tuvākām un tālākām attīstības perspektīvām un klientu apkalpošanas uzlabošanas iespējām. Gribējām uzzināt arī klientu attieksmi pret mūsu līdzšinējo veikumu, dzirdēt pasta pakalpojumu kvalitātes vērtējumu. Gribu uzsvērt, ka saskaņā ar Baltijas Pasta savienības lēmumu «Klientu diena» tika organizēta vienlaikus visās Baltijas valstīs.

Ekonomiste Aija Leščanova:

— Īpaši lepoties nav ar ko, jo, kaut arī esam valsts iestāde, no budžeta nesaņemam ne santīmu. Valdībā visi jau aizmirsuši likumu par pastu, kurā bija teikts, ka iztrūkstošos līdzekļus jāpiešķir dotāciju veidā. Tā nu mēs iztiekam ar to, ko nopelnām.

Bet peļņa mums nāk nevis no latiem, bet no santīmiem. Pasts nu reiz ir tā vieta, kur lauku cilvēki tomēr atstāj tikai to naudiņu, kas viņiem paliek pāri no iztikai nepieciešamā. Ar katru mēnesi kļūst mazāk klientu, kuri sūta pakas, veic pārvedumus, arvien mazāk sūta vēstules.

Ar katru gadu samazinās arī pasūtīto preses izdevumu daudzums. Bet pasta mašīnām tāpat ir jābrauc katru dienu, vai kravā ir viena vēstule un desmit avīzes vai arī simtiem. Toties transportēšanas izdevumi arvien palielinās. Mašīnas mums ir ļoti vecas, viena otra vēl no piecdesmitajiem gadiem, un ir darba kārtībā tikai pateicoties šoferu rūpēm. Skaidrs, ka ekspluatācijas izdevumi ir lieli, dārgs, arī benzīns.

Tie ir galvenie apstākļi, kāpēc vairums pasta nodaļu laukos sevi neatpelna, tātad strādā ar zaudējumiem. Ar peļņu strādā vienīgi Preiļu, Līvānu, Aglonas, Rudzātu un Upmalas pasta nodaļas, kaut arī tur pēdējā laikā ieņēmumi samazinās.

Gandrīz astoņdesmit procentus no mūsu izdevumiem sastāda algas. Bet tas nenozīmē, ka pastnieki saņem lielas algas. Ja pastnieks strādā uz pilnu slodzi, viņa alga nav lielāka par četrdesmit latiem. Bet laukos liela daļa pastnieku strādā tikai uz pusslodzi vai nepilnu slodzi. Tātad arī algas ir mazākas.

Norēķinu daļas priekšniece Tatjana Krupina:

— Citās mūsu dzīves jomās jau sen ienākusi kompjuterizācija. Tagad datori parādās arī pastā. Lietuvā, piemēram, valdība šim nolūkam piešķīra līdzekļus no budžeta, bet pie mums Latvijas pasta vadībai vajadzēja ņemt kredītu bankā. Taču datori ir vajadzīgi, tie paver plašas iespējas palielināt dažādu pakalpojumu skaitu, uzlabot klientu apkalpošanu.

Nu mēs varam piedāvāt jaunu pakalpojumu — pasta norēķinu sistēmu. Klienti pastā varēs atvērt kontus un ieguldīt tajos naudu nevis lai uzkrātu (tā tas notiek bankās), bet gan lai veiktu savstarpējus norēķinus. Ar datoru palīdzību tas viss var notikt praktiski nedaudzu minūšu laikā. Šim pakalpojumu veidam attīstības iespējas ir milzīgas, un tas skars visas dzīves jomas.

Kompjuterizācijas pirmajā posmā IBM datori tiek ieviesti lielākajās pasta nodaļās rajonā, tas ir, Preiļos, Līvānos un Aglonā. Vēlāk tie būs vēl kādās piecpadsmit lauku pasta nodaļās.

Varbūt pagaidām lauciniekiem tas viss šķiet nevajadzīga greznība, taču dzīve pamazām mainās...

Datori noderēs arī pensiju izmaksāšanā. Pensionāriem viņu naudiņa tiks ieskaitīta kontā, un cilvēks varēs rīkoties ar pensiju, kā vēlēsies.

Piedāvājam iespējas pieslēgties arī Internet tīklam. Visos šajos jautājumos, kas saistīti ar kompjuterizāciju, mums ļoti palīdz Aldis Buks, «Latvijas pasta» pakalpojumu tīkla inženieris programmētājs.

L.Kiršfelde

Preiļu pilsētas domē

Karstais ūdens būs trīs dienas nedēļā

Pašvaldības uzņēmuma «Siltums» direktors Aivars Pīzelis informēja pilsētas domi, ka aptaujā vairākums iedzīvotāju bijis par pirmo piedāvāto variantu, proti, par karsto ūdeni Preiļos (izņemot siera rūpnīcas mikrorajonu) būs jāmaksā Ls 1,32 no ģimenes locekļa. Karstais ūdens tiks padots ceturtdienās, piektdienās un sestdienās no plkst. 7.00 līdz 22.00. Tas būs jau šo ceturtdien.

«Lauktehnikas» dzīvojamo namu masīvu sāks apkurināt un arī karsto ūdeni pados nākamnedēļ.

Deputāti tiksies ar vēlētājiem

16. oktobrī centrālās rajona bibliotēkas telpās pēc deputātes I.Batarāgas iniciatīvas notiks domes deputātu tikšanās ar vēlētājiem. Atgādināsim lasītājiem, ka Preiļu pilsētas dome šajā sasaukumā darbojas šādā sastāvā: domes priekšsēdētājs Oļegs Hļebņikovs, domes priekšsēdētāja vietnieks Jānis Desainis, deputāti Juris Livdāns, Ināra Batarāga, Anna Erte, Jānis Vaivods, Elvīra Bravacka, Jāzeps Uļjanovs, Ēvalds Reiniks, Jānis Baiba un Mihails Agurjanovs.

Dome nolēma, ka uz šo tikšanos ieradīsies ne tikai deputāti, bet arī pašvaldības uzņēmumu «Saimnieks», «Atvars» un «Siltums» direktori Antons Krišāns, Anatolijs Petrovs un Aivars Pīzelis.

«Preiļu siers» pieprasa segt tarifu starpību

Akciju sabiedrības «Preiļu siers» ģenerāldirektors Jāzeps Šņepsts pieprasīja, lai pilsētas dome segtu tarifu starpību par iepriekšējo apkures sezonu. Kā zināms, bija domes lēmums, ka starpību starp noteiktajiem tarifiem un faktiskajām izmaksām dome segs no budžeta. Par pagājušo apkures sezonu pašvaldības uzņēmumam «Siltums» aprēķināto tarifu starpību dome jau ir segusi. Šī summa bija 30 tūkstoši latu. Tā kā akciju sabiedrība «Preiļu siers» apkalpo mazāk dzīvojamo namu, šai summai jābūt mazākai.

Deputāti nolēma, ka tarifu starpība tiks segta līdz 1. novembrim no pašvaldības budžeta. Dome uzdeva izpilddirektoram Andrejam Jaunkalnam veikt aprēķinus un šo jautājumu ar «Preiļu sieru» atrisināt darba kārtībā.

Jāzeps Šņepsts informēja domi arī par to, ka sākoties apkures sezonai, siera rūpnīcas mikrorajonā padots arī karstais ūdens. Šeit nav iespējams un netiks regulēts noteiktu stundu skaits, kā tas, piemēram, ir citos dzīvojamo namu masīvos. Ar pilsētas domi jau ir noslēgts līgums par dzīvojamo namu kvartāla apkurināšanu, panākta vienošanās, ka «Siltums» tuvākajā laikā uzstādīs siltuma mērītājus, un šosezon akciju sabiedrība par apkuri norēķināsies pēc skaitītāja rādītājiem.

Jāzeps Šņepsts deputātiem paskaidroja, ka viņš neuzņemas atbildību par siltuma padeves sistēmu, ja, piemēram, mikrorajona vienā dzīvojamā mājā ir silti, bet citā vēsi. Viņš atgādināja, ka šovasar beidzot konstatēts, ka viena no caurulēm ir bijusi aizdambēta ar koka mietu, tāpēc siltuma cirkulācija līdz atsevišķiem namiem nebija normāla. Kas vainīgs, tagad grūti konstatēt.

«Preiļu sieram» sakarā ar ūdens padevi pretenzijas izteica deputāte Anna Erte, jo līdz namiem nonākot rūsains ūdens. Domes izpilddirektors Andrejs Jaunkalns pieļāva varbūtību, ka siera rūpnīca savulaik sistēmā ielaidusi piena suliņas, līdz ar to sabojāta visa cauruļu sistēma. Lai to nomainītu, vajadzētu aptuveni 200 tūkstošu latu. Jāzeps Šņepsts ieteica sistēmu skalot. Tagad, kad apkures sezona tikko sākusies un caurulēs ir ūdens, vajadzētu maksimāli palielināt tā caurteci.

Deputāti nolēma uz nākamo domes sēdi uzaicināt pašvaldības uzņēmumu «Saimnieks» un «Atvars» direktorus un uzklausīt viņu priekšlikumus, kā nodrošināt tīra ūdens padevi siera rūpnīcas mikrorajonā.

«Preiļu siers» ierosinājis un ir panākta vienošanās, ka cilvēki, kuri strādā «Preiļu sierā», par siltumu maksās savā grāmatvedībā, nevis namu pārvaldē.

Turpinās attīrīšanas iekārtu būvniecību

Vides un reģionālās attīstības ministrijā notikusi tikšanās, kur piedalījās arī pilsētas domes izpilddirektors Andrejs Jaunkalns, rajona padomes un pašvaldības uzņēmuma «Atvars» pārstāvji. Runāts par nākošā gada finansējumu Preiļu pilsētas attīrīšanas iekārtu būvniecībai.

Šim gadam iedalītais valsts finansējums ir 200 tūkstoši latu. Ir pārstrādāts projekts mazjaudīgākām iekārtām, lai pēc tam attīrīšanas iekārtām varētu pieslēgt visu pilsētu. Lai šo projektu pabeigtu, nepieciešamais līdzekļu minimums nākamgad ir 159 tūkstoši latu. Ministrijā runāts par iespējām finansēt attīrīšanas iekārtu būvi nākamajā gadā no ministrijas fondiem. Ministrija izvirzījusi noteikumu, ka 10 procenti no nepieciešamā finansējuma ir jāsedz no pašvaldības budžeta — tas ir 16 tūkstoši latu. Ir notikušas sarunas ar rajona padomi. Pusi no šīs summas ir ar mieru piešķirt rajona padome, bet pārējā nauda būs jāmeklē pilsētas domes budžetā. Dome pieņēma lēmumu, ka tā garantē šo finansējuma daļu segt no budžeta.

Aina Iļjina

Preiļu siers tiek pārdots Anglijā

Akciju sabiedrība «Preiļu siers» nosūtījusi pirmās 100 tonnas siera uz Angliju.

Kā pastāstīja sabiedrības ģenerāldirektors Jāzeps Šņepsts, patlaban akciju sabiedrība gaida naudu par pārdoto produkciju, lai turpinātu norēķinus ar piena piegādātājiem. Krājumā ir 400 tonnas saražotā siera. Prognozē, ka tuvākajos mēnešos šo produkciju varēs pārdot un iegūt līdzekļus norēķiniem ar piena piegādātājiem.

Akciju sabiedrības «Preiļu siers» speciālisti ir bijuši Lietuvā, kur iepazinās ar to, kā mūsu kaimiņvalsts piena ražotāji gatavojas iekarot arī Latvijas tirgu. Ir prognoze, ka Baltijas tirgus būs vaļā jau novembrī. Nav izslēgts, ka tas ļoti būtiski var ietekmēt piena iepirkuma cenu. Taču arī šajā situācijā «Preiļu siers» nav tik nobažījies par lietuviešu konkurenci, kā, varbūt, tas draud citiem Latvijas piena pārstrādes uzņēmumiem. Lietuvieši solā piesātināt Latvijas un Igaunijas tirgu ar lētāku pilnpiena produkciju, sviestu, biezpienu, bet Lietuvā neražo «Čedera» sieru.

A.Iļjina

Medicīnas māsas ekskursijā Bavārijā

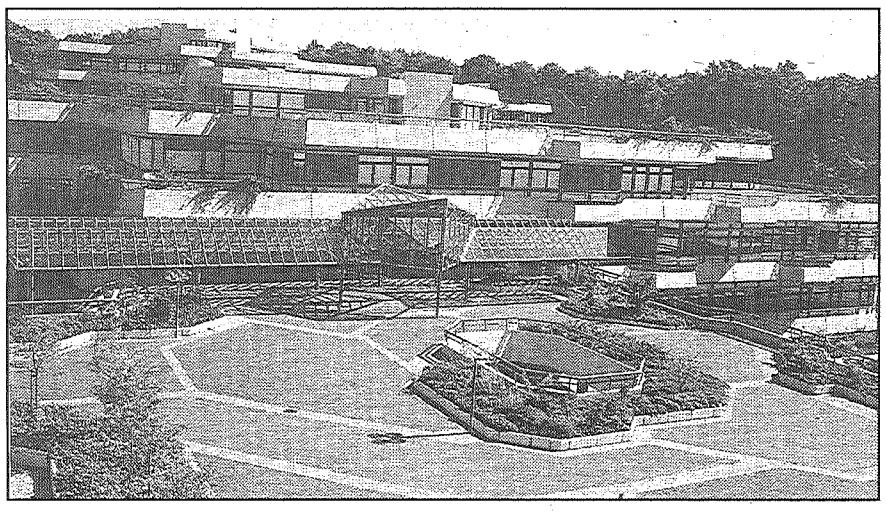

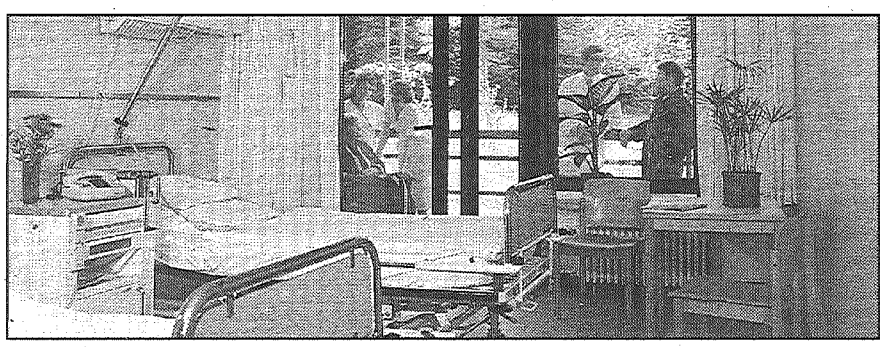

Pēc pieredzes uz Rietumeiropu tagad brauc daudzi. Brauc lauksaimnieki, brauc skolotāji. Vasaras nogalē uz Čehiju un Vāciju devās arī trīsdesmit deviņus cilvēkus liela stacionāro medicīnas māsu grupa. Braucienu organizēja Latvijas stacionāro medicīnas māsu apvienība, un grupā pēc atlases tika iekļauta arī Valentīna Firsova — Preiļu slimnīcas vecākā māsa.

Prāgā medicīnas māsas apmeklēja kādu privātklīniku, iepazinās ar kabinetiem, priecājās par skaistajiem interjeriem. Taču brauciena galamērķis bija Bavārijā — Ulmas universitātes klīnika. Vairākas dienas medicīnas māsām no Latvijas tika dota iespēja iepazīties ar to, kā strādā viņu kolēģes šajā skaistajā Dienvidvācijas novadā.

Valentīna teic:

— Mūsu slimnieki par tādiem apstākļiem un tādu aprūpi var tikai vēl sapņot. Divvietīgas palātas, kurās ir gan ledusskapji, gan televizori, gan lodžijas, kur iziet ieelpot svaigu gaisu, nemaz nerunājot par to, ka kādreiz trūktu silta ūdens vai medikamentu. Tāda situācija tur gluži vienkārši nav iedomājama.

Arī stacionārās medicīnas māsas tur strādā apstākļos, par kādiem mēs Latvijā varam tikai sapņot. Vienai māsai jāaprūpē tikai seši vai septiņi slimnieki, jāveic ārsta izrakstītās procedūras, injekcijas. Visu pārējo, kas pie mums bieži tiek uzkrauts medicīnas māsiņu pleciem, tur veic medicīnas māsu palīgi un vēl slimnieku kopēji.

Protams, ka arī tādēļ palātās, kabinetos un gaiteņos valda vienkārši ideāla kārtība, tīrība. Visi jau sen aizmirsuši, kā tas ir tad, ja vajag sterilizēt šļirces — klīnikā tiek izmantoti vienreizējās lietošanas instrumenti.

Arī darba diena medicīnas māsām ir tikai septiņas ar pusi stundas gara. Toties alga medicīnas skolu tikko beigušai māsiņai sasniedz aptuveni deviņus simtus latu.

Protams, apstākļus un iespējas, kādas veselības aprūpē paveras Bavārijā, nevar salīdzināt ar nabagu santīmiem, kas tiek atvēlēti mūsu valstī. Tomēr arī Vācijā cilvēki vēl nav īsti apmierināti, kaut vai ar slimokasu darbu.

Žēl, ka, gatavojoties braucienam uz Čehiju un Vāciju, Valentīnai pašai vajadzēja meklēt sponsorus, lai sagādātu naudiņu ceļam, jo medicīnas māsas algas ir daudz par maz pat iztikai, nemaz nerunājot par ceļojumiem. Valentīna ir ļoti pateicīga visiem, kas viņai palīdzēja, it īpaši firmai «Foto Maks» Igora Pliča personā.

L.Kirillova

● Attēlos: Ulmas universitātes klīnika; viena no klīnikas palātām.

Trīs zēni no Preiļiem aizbrauca uz mācību un pāraudzināšanas iestādi «Strautiņos»

Elmu Aksjonovu mūsu rajonā pazīst daudzi. Viņas uzmanības lokā ir bērni un pusaudži, kuriem radušās nesaskaņas ar likumu. Arī tagad Elmas kabinetā uz galda guļ dokuments, kas būtiski izmainījis triju mūsu rajona zēnu likteni.

Dokumentā rakstīts, ka Izglītības un zinātnes ministrijas mācību un pāraudzināšanas iestāde «Strautiņi» apliecina, ka Ivans Jevstignejevs, Sergejs Iļčiks un Edgars Volkovs šī gada 4. oktobrī, pamatojoties uz Preiļu rajona tiesas lēmumiem, uzņemti šajā iestādē. Dokumentu parakstījis «Strautiņu» direktors Jurijs Jevdokimovs.

Kas ir šī skola un ko tā nozīmēs trim padsmitgadīgajiem zēniem? Par to lūdzu pastāstīt Elmu Aksjonovu.

— «Strautiņi» ir pagaidām pirmā un droši vien kādus gadus arī būs vienīgā nepilngadīgo pāraudzināšanas un mācību iestāde, jo valsts finansiālie līdzekļi to skaitu neļauj palielināt. «Strautiņos» mājas un skola paredzēta simts zēniem. Pagaidām gan tur mitinās tikai divdesmit puikas no dažādiem Latvijas nostūriem. 4. oktobrī uz turieni aizvedām arī trīs mūsējos.

Ivans, Sergejs un Edgars dzimuši 1983. gadā. Neskatoties uz to, ka viņi ir tikai trīspadsmit gadus veci, jau vairākus gadus puikas un viņu izdarības labi zināmas policijas darbiniekiem.

Edgara «pūrā» ir pat veseli trīs tiesas lēmumi. Izjauktas saldēšanas iekārtas restorānā «Dubna», izjaukta lustra, bet vērtīgākās metāla daļas nestas uz krāsaino metālu pieņemšanas punktu, zagtas caurules kūdras fabrikas teritorijā, iekļūts Līvānu slimnīcas zondēšanas kabinetā, lietoto importa apģērbu veikalā, uzlauzti pagrabi, aizdzīti velosipēdi, ar akmeņiem sadauzīti automašīnu stikli.

Visi trīs tiesas lēmumi paredz, ka zēnam pāraudzināšanas un mācību iestādē jāpavada divi gadi un četri mēneši.

Arī Ivana lieta skatīta vairākas reizes. Pagājušā gada martā — par zādzību sēriju. Toreiz tiesa nolēma viņu nosūtīt uz pāraudzināšanas un mācību iestādi uz pusotru gadu. Taču «Strautiņu» toreiz vēl nebija, un puika dzīvoja, kā pašam patika. Uzlauza pagrabus, aizdzina velosipēdus — līdz kārtējam tiesas lēmumam.

Kamēr gatavojām dokumentus viņa nosūtīšanai uz «Strautiņiem», atkal likuma pārkāpums — kopā ar čigānu meiteni atņēma kādam puisītim maisiņu, kurā bija maize, desa un paka ar pienu. Bet divas dienas pirms aizbraukšanas uz «Strautiņiem» Ivanu pieķēra Riebiņu pagastā kādas fermas pagalmā, kurš viņš bojāja sagatavotos lopbarības krājumus.

Par visiem likuma pārkāpumiem Ivanam pāraudzināšanas un mācību iestādē būs jāpavada trīs gadi.

Sergeju uz «Strautiņiem» nosūtīja uz vienu mācību gadu, jo arī viņš bija zadzis — mopēdus, naudu, videokasetes no nomas punktiem.

Bez visiem šiem likuma pārkāpumiem visiem trim zēniem ir vēl kas kopīgs. Viņiem nav īstu māju, kur viņi būtu mīlēti, audzināti un mācīti labajam. Pareizāk sakot mājas gan ir, bet puikas tur ir lieki, jo tuviniekiem nav laika ar viņiem nodarboties un rūpēties.

Ivanu, Edgaru un Sergeju «Strautiņos» sagaidīja skolas direktors Jurijs Jevdokimovs, sportisks un ļoti enerģisks vīrs tuvu pensijas gadiem. Viņš zēnus un mūs, pavadītājus, iepazīstināja ar to dzīvi, kas mazos likuma pārkāpējus sagaidīs viņu jaunajās mājās.

«Strautiņi» atrodas Alūksnes rajona Alsviķu pagastā, lielu mežu vidū teritorijā, kur kādreiz bija izvietojusies kara daļa. Plašs mācību korpuss, divas internāta ēkas, pašiem sava pirts, veļas mazgātava, medicīniskais punkts, lielisku iekārtots stomatoloģiskais kabinets, vannas, dušu telpas, karsts ūdens, plaša palīgsaimniecība. Mēs pārliecinājāmies, ka bērniem tur ir pieejams daudz kas tāds, par ko viņi mājās varēja tikai sapņot.

Uz simts audzēkņiem «Strautiņos» ir 175 cilvēki apkalpojošā personāla. Puikas būs pieskatīti, pabaroti, apčubināti visu cauru diennakti. Direktors uzskata, ka vienpadsmit līdz piecpadsmit gadus vecie pusaudži tur saņems mīlestību un tīri ģimenisku siltumu. Tā būs pāraudzināšana bez izolācijas, bez cietumnieciskas kārtības, bez dzeloņdrāšu žoga — tikai ar mīlestību un labu piemēru.

«Strautiņos» pirms skolas atklāšanas bijusi ļoti stingra atlase audzinātāju kadru izvēlē. Gribētāju strādāt šajā skolā bijis trīs simti piecdesmit. Atstāti tie, kuri patiešām prot un var strādāt ar grūti audzināmiem bērniem.

Dzīves apstākļi puikām būs gluži vienkārši lieliski, jaukas istabas, skaistas mēbeles, gaumīgas formas mācībām, darbam un sportam. Ir iespējas apmeklēt bibliotēku, videofilmu zāli, strādāt ar kompjūteriem, notikšot pat diskotēkas. Mācībās un uzvedībā labākajiem piedāvāšot iespējas brīvdienās aizbraukt uz mājām. Pamazām top gatava arī viesnīca, kur varēs apmesties ciemos atbraukušie vecāki un citi radinieki.

Pēc trim kopā pavadītām stundām atstājām zēnus viņu jaunajās mājās. Ietērpti skaistos formas apģērbos viņi nofotografējās par atmiņu no tās dienas, kad sāka jaunu dzīvi. Sergejs pat pagalvoja, ka viņš te tagad palikšot uz visu laiku... Tātad, puikas sajuta, ka viņi tur ir gaidīti, ka visi labie cilvēki viņiem apkārt palīdzēs kļūt gudriem, godīgiem un laimīgiem.

Lai šiem zēniem labi veicas, lai viņiem vairs nevajadzētu atgriezties tajā dzīvē, kas draud ar cietuma restēm!

Pašlaik tiek kārtoti dokumenti, lai uz «Strautiņiem» aizsūtītu vēl vienu otru pusaudzi.

Stāstījumu pierakstīja L.Kirillova

Kā šovasar tika izmantoti pašvaldību ceļu fonda līdzekļi

■ Lauku ļaudis jau sen pieraduši pie sliktiem ceļiem, pie neizbraucamiem dubļiem pavasaros un rudeņos, pie sniega kupenām ziemās, kad līdz veikalam un pastam var tikt vienīgi ar zirdziņu vai kājām. Tāpēc ar lielu prieku un pateicību viņi uzņem ikvienu gadījumu, kad pagastos tiek rasta iespēja salabot kādu ceļa gabalu, kad ciematos remontē ielas.

Šovasar daļa rajona padomes autoceļu fonda līdzekļu tika izmantota vairāku pagastu ceļu remontiem — Turkos, Aglonā, Pelēčos un Rožkalnu pagastā. Tās rajonā ir vietas, kur cilvēkiem vēl ārvien ir visgrūtāk tikt no viensētām līdz centram.

Rajona padomes priekšsēdētājs Ilmārs Meluškāns kopā ar pašvaldību ceļu fonda speciālistu Andri Bilzēnu ieradās Aglonas pagastā, lai izvērtētu padarīto. Aglonas pagasta padomes priekšsēdētājs Antons Bēķis rādīja ceļu no Jaudzemiem līdz Lopotām. Tā ir vieta, kur līdz šim ceļš rudeņos un ziemā bija praktiski neizbraucams. Visvairāk problēmu bija skolas vecuma bērniem, jo viņiem krietnu gabalu ceļa līdz autobusam vajadzēja mērot kājām.

Strādāts ir krietni, ceļš uzbūvēts varens, ar kārtīgiem grāvjiem, ar sešām caurtekām strautu un upīšu vietās. Skujās, piemēram, tikai vasaras vidū varēja tikt ar mašīnu pāri strautam. Ziemā tur kalnu kalniem sasala ledus, mašīnas krita iekšā ledus grambās. Tagad tur var tikt pāri, pat nedomājot par to, ka apakšā burbuļo strauts. Kā izteicās rajona padomes priekšsēdētājs Ilmārs Meluškāns, tas nu esot veikums, kuru apskatīt vajagot atvest visus pagastu vadītājus. Lai redz, kā var lietderīgi izmantot ceļu fonda līdzekļus.

Antons Bēķis atzina, ka līdz ziemai ar 24. ceļu pārvaldes palīdzību varēšot vēl kādu kilometru ceļa sakārtot tā, lai var braukt autobuss, kas ik dienas ved uz skolu bērnus.

Aizkalnes pagastā Pelēču ezera krastā atrodas Kalvānu karjers. Pareizāk sakot, tā tagad ir vieta, kur kādreiz bija karjers. Par pašvaldību ceļu fonda līdzekļiem tur šovasar notika rekultivācijas darbi. Nu tur vairs nav «mēness ainava», bet līdzena nokalnīte, kura gaidīt gaida, kad tur stādīs mežu.

Tie, kuri vēl pavasarī ir bijuši Pelēčos un braukuši pa Liepu un Skolas ielām, tagad šīs ielas vairs nepazīs. Nozudušas milzīgās peļķes, kas parasti izžuva tikai vasaras vidū un pa kurām plunčājās pīles. Tagad tās ir gludas un līdzenas ielas ar kārtīgiem nobraucamajiem celiņiem.

Viena kilometra un trīs simti metru garumā perspektīvā tur paredzēta segas piesūcināšana ar bitumena emulsiju. Tas nozīmē, ka ielas vairs tik vienkārši neizdangās pat smagās automašīnas un traktori.

Gluds kā galds, tā var teikt par ceļu, kas ved no Pelēčiem līdz Arendolei. Tur nav vestas ne smiltis, ne grants, vienīgi pāris reizes kārtīgi nogreiderēts. Viss ir lieliski, vienīgi trūkst tilta pāri Dubnai.

No kādreizējā koka tilta pāri palikuši tikai sapuvuši koka pāļi, uz kuriem laikam tikai ar Dieva palīdzību turas šaura gājēju laipiņa. Droši vien jau pirms pāris gadiem taisīta, jo vai tad citādi kāds uz nenomizota alkšņa margām būtu ar kabatas nazi iegriezis «Beāt, uzmanies!».

Kad apmeklējām tilta vietu, Dubnas krastā Arendoles pusē jau bija sagatavots laukums jaunā tilta celtniecībai nepieciešamajiem materiāliem un tehnikai. Izrādās, ka Latvijā ir vairs tikai trīs firmas, kas nodarbojas ar tiltu būvniecību. Viena no tām ir akciju sabiedrība «Viators», ar kuru noslēgts līgums.

Lai arī rajona padomē lēmums par tilta celtniecību pāri Dubnai netika pieņemts vienbalsīgi, tagad gan Pelēču, gan Rožkalnu pagasta ļaudis var būt droši, ka tilts būs. Tas būs ne tikai taisnākais ceļš starp abiem kaimiņu pagastiem, bet arī cerība, ka kādreiz enerģiskā, darbīgā un aktīvā Arendole atkal iekļausies rajona sabiedriskās dzīves apritē, kā tas bija agrāk. Tilta būvei atvēlētie rajona pašvaldību ceļu fonda līdzekļi tiks ieguldīti īstajā vietā un īstajā laikā.

L.Kirillova

Līvānu skolai — 75

Jau kārtējo gadu skan pirmie
un pēdējie zvani,
No pirmā sola līdz sirmumam
tie paliks atmiņā manā...
(Austris Kalniņš)

Šai dienai pieder atmiņas. Īpašas. Par īpašu laiku dzīvē — tavā un manā.

Šai dienai droši vien pieder laimīga sajūsma par atkalsatikšanos, var būt arī skumjas, bet skumjas — tā ir sava veida svētība dvēselei.

Šī diena ir mūsu domu un sapņu enerģijas varā, jo šodien mēs visi tiekamies MŪSU SKOLĀ. Tā ir jauna un paliks tāda, jo tai pieder mūsu labākais laiks — jaunība. Un arī tev, SKOLOTĀJ, mēs taču tev neļaujam novecot, vai ne? Tāpēc arī tas skaitlis «75» pats par sevi vēl nenozīmē neko... Tas ir tikai tāds apstāšanās mirklis, lai palūkotos atpakaļ un tad dotos tālāk...

Skola laiku lokos

(izmantotas vēsturnieces Sandras Maskalānes apkopotās ziņas par skolas vēsturi)

Līvānu skolas vadītāji no 1921.-1945. g.

1921.-1940. g. Pēteris Kāpostiņš — Līvānu valsts 6-klasīgās pamatskolas pārzinis.

1940.-1941. g. Ernests Brutāns — Līvānu pilsētas nepilnās vidusskolas direktors.

1942.-1944. g. Antons Trokšs — Līvānu tautskolas pārzinis.

1944./45. m. g. Pēteris Kāpostiņš — Līvānu pilsētas nepilnās vidusskolas un vidusskolas direktors.

Līvānu 1. vidusskolas direktori no 1945.-1996. g.

1945.-1947. g. Zigfrīds Trakšs.
1947.-1949. g. Anna Sietniece.
1949.-1953. g. Roberts Fleitmanis.
1953.-1966. g. Jeļena Černoduba.
1966.-1970. g. Antons Zazerskis.
1970.-1982. g. Mečislavs Zaļeskis.
1982.-1984. g. Natālija Stivrišķe.
1984.-1990. g. Astrīda Ņikitova.
1990.-1992. g. Voldemārs Rimša.
No 1992. g. Maija Dzintra Kručiņina.

Latvijas 1. brīvvalsts gadi

1921. g. septembris — tiek nodibināta Līvānu miesta pamatskola. Miesta valde skolas vajadzībām izremontē māju Stacijas ielā 5, un darboties sāk sagatavošanas un 1. klase. 1921./22. m. g. beigās skolā mācās 58 bērni — latvieši, poļi, krievi, vācieši (ebreji mācās 1921. g. atvērtajā ebreju pamatskolā), bet jau 1924./25. m. g. — 335 skolēni. Skolas pārzinis ir P.Kāpostiņš, skolotāji — Marta Reizniece, Alma Tomane, Milda Jagda, Jānis Kalniņš, Donāts Zundāns, Ādams Vizulis.

1925. g. 1. augusts — skolu pārdēvē par Līvānu valsts 6-klasīgo pamatskolu.

1929. g. 17. novembris — tiek iesvētīta skolas jaunā ēka Domes ielā 3 (tautā saukta Baltā skola). Tā paredzēta 350 skolēniem, bet jau 1937. g. tajā mācās 547 bērni. Jaunāko klašu skolēni tāpēc turpina mācīties vecajā ēkā Stacijas ielā 5.

Skolas skolotāji rosīgi darbojas pilsētas sabiedriskajā un kultūras dzīvē: 1920. g. P.Kāpostiņa vadībā tiek nodibināta Līvānu latviešu izglītības biedrība «Stars», kuras paspārnē izveidojas koris (vad. skolotājs Adolfs Šteins) un dramatiskais pulciņš (režisori — skolotāji Ženija Sniedze un Jānis Stūrītis), skolotājs Johans Irbe vada aizsargu nodaļas vīru kori, komercskolas kori un pie pamatskolas dibināto Līvānu vīru dubultkvartetu. Visi pamatskolas skolotāji ir arī Latvijas aerokluba Līvānu nodaļas biedri.

Aktīvi pašdarbnieki ir arī pamatskolas audzēkņi. Skolā darbojas pūtēju orķestris, jauktais koris, katru pavasari skolā rīko bērnu svētkus, spodrības nedēļas, Meža dienas, darbojas Jaunatnes sarkanā krusta (vad. skol. A.Brutāne) un Cerības pulciņi. 1932. g. Līvānos skolotāja Ā.Šteina vadībā nodibinās Daugavas skautu novada 151. skautu vienība, skolā skautus vada skolotājs J.Irbe. Skolā darbojas arī gaidas, bet 1934. g. 23. aprīlī nodibinās 279. mazpulks (vad. P.Kāpostiņš). 1939. g. februārī pie skolas nodibinās skolēnu krājkase (vad. J.Irbe), sekmīgi darbojas arī skolēnu kooperatīvs (100-150 biedri), kura gada apgrozība sniedzas pie Ls 2000.

Skolas rosīgo dzīvi un nākotnes plānus 1940. g. pārtrauc padomju okupācija un 2. pasaules karš.

1940.-1945. g.

1940. g. rudens — Līvānu 6-klasīgo pamatskolu pārveido par nepilno vidusskolu (dir. E.Brutāns). Skolā strādā 12 skolotāji, nodibinās arī pionieru vienība (vad. V.Čakšs). Sākas karš, un mācības atsākas tikai 1942. g.

1942. g. — tiek izveidota 7-klasīgā tautskola (pārzinis A.Trokšs). Vācu okupācijas gados skolas telpas aizņem vācu karaspēks, un bērni spiesti mācīties vairākās ebreju privātmājās.

1944. g. septembris — darbu sāk Līvānu pilsētas nepilnā vidusskola, kas decembrī kļūst par vidusskolu.

Padomju varas gadi

1947. g. vasara — notiek vidusskolas 1. izlaidums, skolu absolvē 13 jaunieši.

Sākas skolas pārkārtošana sociālisma garā, darbu atsāk pionieru vienība, 1945. g. nodibinās komjaunatnes pirmorganizācija. Sāk darboties dramatiskais pulciņš (vad. skol. L.Kristovska un H.Sīpola), koris (vad. skol. B.Dauksts), kurš tai laikā ir labākais Daugavpils apriņķī. Aktivizējas sporta dzīve. 1954. g. skolēni skolā nodibina pirmo estrādes orķestri, 1958. g. Jūlijs Stikuts izveido džeza ansambli, 50-.60. g. skolā iznāk literārais žurnāls «Rosme».

60. gados aizvien pieaug skolēnu skaits skolā, un mācības notiek trijās ēkās, — vecāko klašu skolēni mācās Domes ielā 3, jaunākās klases Stacijas ielā 5 un Rīgas ielā 104.

1968. g. sākas jaunas skolas celtniecība Rīgas ielā 101. 1971. g. 7. februārī notiek jaunās skolas svinīga atklāšana, un skolas atslēgas saņem direktors Mečislavs Zaļeskis.

70-tajos gados skola pāriet uz kabinetu sistēmu. Skolēni gūst ievērojamus panākumus mācību priekšmetu olimpiādēs, skatēs un konkursos rajonā un republikā (angļu val. skol. V.Griezānes, ģeogrāfijas skol. A.Vucena, latviešu val. skol. N.Grāveres, vēstures skol. N.Stivrišķes, matemātikas skol. G.Macānes, ķīmijas skol. Ē.Kalvāna, fizikas skol. H.Kalinkas audzēkņi). Skola izvirzās par vadošo skolu rajonā. Notiek daudzi pasākumi, kas vēlāk kļūst par tradīciju (Dzejas dienas ar ziedu izstādi, 9. klašu skolēnu uzņemšana vidusskolēnu saimē u. c.). Panākumus gūst tautas deju kolektīvi A.Pinkules, I.Viļčinskas, G.Ventas vadībā, kori M.Aizpurietes, I.Balaško vadībā. 70-tajos gados skolā nodibinās arī vokāli instrumentālais ansamblis.

1982./83. m. g. 9.-11. klašu komandu uzaicina piedalīties Latvijas TV konkursā vidusskolēniem «Aicinām piedalīties!».

No 1983. g. līdz 1990. g. nostiprinās skolas materiāli tehniskā bāze. Pirmā rajonā skola iegūst paškontroles skolas statusu, pāriet uz 5 dienu darba nedēļu, 40 min. mācību stundu, vidusskolā atver klasi ar humanitāru novirzienu un organizē iestājeksāmenus 10. klasē. Skola izceļas ar radoša darba tradīcijām, pie daudziem skolas skolotājiem mācīties un apgūt darba pieredzi brauc skolotāji no visas Latvijas.

Deviņdesmitie gadi

1990. g. vasarā skolā pirmo reizi notiek direktoru vēlēšanas, un ievēlēts tiek darbmācības skolotājs V.Rimša. 1992. g. skola kļūst finansiāli neatkarīga un nonāk Līvānu pašvaldības pārziņā.

1992. g. 1. septembris — par direktori kļūst latviešu valodas skolotāja Maija Dzintra Kručiņina. Skolu iesvēta Romas katoļu baznīcas Līvānu draudzes dekāns, prelāts Julijans Začests, un skolā atsāk mācīt ticības mācību.

No 1992. g. rudens Līvānu 1. vidusskolas skolēni mācās 3 ēkās — galvenajā ēkā Rīgas ielā 101, Pastariņa skolā Avotu ielā 2 un Laimiņas skolā Domes ielā 5.

1993. g. pavasarī skolu akreditē, un tā pamazām «ieiet» Eiropas un pasaules apritē: notiek sadarbība ar Vordingborgas pedagoģisko koledžu Dānijā, skola piedalās starptautiskajā programmā (skolā to organizē skol. E.Rubīne) «AFS Intercultural programms USA» skolēnu apmaiņai, 1993./94. un 1994./95. m. g. atsevišķas angļu valodas stundas skolā vada ASV «Miera korpusa» skolotājs Kevins O'Donahjū.

1995. g. pavasarī skola iegūst balvu «Lielā pūce», kas ir augstākais skolēnu zināšanu novērtējums LV skolu vidū olimpiāžu rezultātu kopvērtējumā. Pieaug arī to absolventu skaits, kuri iestājas augstskolās (ap 70%).

1992. g. rudenī pirmo reizi notiek skolas parlamenta un prezidenta vēlēšanas, tiek atjaunotas 1. brīvvalsts laika tradīcijas — Lāčplēša dienas, Mātes dienas, Ziemassvētku svinības utt., 1995. g. 30. novembrī darbību atjauno skolas 279. mazpulks (vad. skol. D.Rudzāte). Popularitāti iegūst jauni pasākumi — Popiela, Findrāļu balle u.c. Ar labiem panākumiem skatēs, folkloras festivālos «Pulkā eimu, pulkā teku» un «Baltica», Latvijas Skolu jaunatnes dziesmu un deju svētkos piedalās skolas pašdarbības kolektīvi. Veiksmīgi startē skolas sportisti, īpaši G.Endzeļa trenētā basketbola komanda.

Šodien skolā mācās 1034 skolēni, strādā 48 tehniskie darbinieki un spēcīgs skolotāju kolektīvs. No 80 pedagogiem 4 ir vidējā speciālā izglītība, pārējiem augstākā vai nepabeigta augstākā. Trīs skolotājas — M.Kulakova, Ā.Baltmane un A.Zusāne ieguvušas maģistra grādu, I.Ārsmeniece un A.Vucina maģistratūrā vēl mācās, skolotājs L.Ancāns mācās doktorantūrā. Pedagogi aktīvi darbojas mācību metodiskajā un zinātniskajā darbā, skolā ir 10 mācību priekšmetu metodiskās komisijas, 6 skolotāji vada rajona metodiskās apvienības.

Šodien skolā vēl joprojām strādā skolotāji, kuru darba mūžs ir vairāk kā 30 gadi: Helēna Maskalāne, Astrīda Nikitova, Ausma un Jānis Pinkuļi, Ēvalds Platacis, Valentīna Smagina, Biruta Stare.

Skola — man un tev

Patiesība pieder cilvēkam, kurš teica — skolā ir tieši tāpat kā dabā — saule, lietus, vējš. Viss mainās. Arī domas virpuļo kā krāsainas rudens lapas, — par to, kas mūsu skolā ir labs un jauks, arī par to, ko mēs vēlamies...

Pastariņa sākumskolas (pārzine Silvija Ļude) pedagogi ir kā aktieri, — savas problēmas izrunā kolektīvā, bet klasē ienes labu garastāvokli, lai bērni skolā justos mīlēti un gaidīti. Viņi netaupa ne savu laiku, ne spēkus, pat ne savas ģimenes. Viņu atbalsts ir skolēnu vecāki un tādi jauki cilvēki kā Ainārs Kalvāns, Vinduļu ģimene un firma «RNS-D».

Skolā notiek arī interesantas lietas: bērni ir sacerējuši ap 150 mīklas un grib izdot grāmatiņu, labus rezultātus viņi guvuši projektā «Latvju dainu otrais solis». Bērnu vecākiem gada noslēgumā dota iespēja vērot, ko iemācījušies viņu pirmklasnieki, Dzejas dienās ir jauno literātu pēcpusdiena, bērni iesaistās «Draudzīgajā aicinājumā» un vāc grāmatas savas skolas bibliotēkai. Ļoti bērniem patīk arī klostera māsas Tarsicijas vadītās ticības mācības stundas. Skolotājas Astrīdas Klaužas vadībā 4. klasīte strādā pie projekta — izpēta Dubnas ieteku Daugavā, bet skolotājas Anitas Vucinas vadībā bērni pēta savas skolas apkārtni. Skolotājas aktīvi apmeklē kursus, bet bērni darbojas pulciņos, ansambļos, dejo deju kolektīvā un palīdz tā vadītājai Ausmai Pinkulei vienmēr justies jaunai, spēlē folkloras kopā «Ceiruleits» (vad. A.Kārkle) un kapelā «Dunduriņš» (vad. M.Rimša).

No materiālām lietām skolotāji skolai vēlas kopētāju un «perina» ideju ēkā iekārtot vēl vienu klases telpu. Skolotāji vēlas radoši strādāt un neuztraukties par naudas problēmām, vēlas, lai sabiedrība novērtē viņu darbu, jo tas patiešām ir smags. Visas skolotājas ir Līvānu 1. vidusskolas absolventes, bet Pastariņa skolā viņas bērnus audzina latviskā garā, lai «ceļā uz Eiropu» viņi tomēr nepazaudētu savu identitāti.

Laimiņas sākumskola (pārzine Anita Strode) jūtas kā Laimes mātes aizsargāta, un šajā skolā dzīve norit saskaņā ar latvju gadskārtām. Katrai klasītei ir savs zvaniņš, un tādu kopā ir desmit. Skolā strādā 13 skolotājas, ir jauka pavāre Ludmila Siladieviņa, kas visus garšīgi baro.

Sadarbībā ar Līvānu jauniešu centru, skolā darbojas noformētāju un suvenīru pulciņi. Pašiem ir ritmikas grupa, dramatiskais kolektīvs visas skolas bērniem, 1. un 4. klašu popgrupa, tautisko un sarīkojumu deju pulciņš, ansamblītis «Laimiņas», kas piedalās visos iespējamajos konkursos.

Nobeigums 4. lpp.

Līvānu skolai — 75

Sākums 3. lpp.

Ir sākums tradīcijām: pavasarī sanāk kopā bērni, vecāki, skolotāji, kopā iet rotaļās, un bērni rāda, ko iemācījušies. Miķeļos ir gadatirgus, kur visu pērk par konfektēm, ir Ziemassvētki mežā, Mārtiņi ar dārzeņu izstādi un visi citi svētki.

Lielākais skolas sapnis — pašiem sava sporta zāle, arī savs kopētājs, jo skolotājām ir tik daudz ideju, ko jānodod bērniem. Nākamgad skolai ir 5 gadi un tā ļoti vēlas saposties, vēlas arī savu transportu, lai lētāk var braukt ekskursijās, savu skolas kontu un to, lai abas sākumskolas kādreiz apvienotos. Ir vēlme pēc sabiedrības sapratnes, jo šobrīd tu esi skolotājs, psihologs, mamma, tētis reizē, sabiedrība gaida, lai bērnam skolā iemāca visu — sašņorēt kurpes, uzvesties pie galda utt., tā aizmirst, ka skola tomēr ir izglītības iestāde. Lai no skolotāja prasītu kvalitatīvu darbu, klasēs jābūt ap 15 skolēniem, nevis 30, tad arī bērns būtu ieguvējs.

Ir it kā vienkāršs sapnis, lai skolā būtu silti, lai skolotājam skolas vajadzībām nebūtu jāiznes savas lietas no mājām. Lai pilsētā vairāk dzimtu bērni, un skolotājiem arī pēc daudziem gadiem būtu darbs.

Viņi, kam pieder bērnība, — 1.-4. klašu skolēni: «Mēs vēlamies, lai skolā būtu zoodārzs, baseins, karuseļi... lai skola būtu lielāka, un tajā būtu kafejnīca... sporta zāle, kur var spēlēt visu... lai skola būtu lielāka un nebūtu jāiet uz lielo skolu... vairāk koku skolai apkārt... lai skola būtu ar skaistām gleznām un zeltu pilna... solus smukākus gribu... lai skola būtu izpušķota kā ballē... lai man visu ko gudru stāstītu un es ļoti gudra kļūtu... lai skolā būtu tikai dejošana... lai ārā varētu mācīties... lai uz muguras nevajadzētu nest mugursomu, lai viņa pati ietu... lai katru dienu ir savādāka diena, pirmdien ziema, otrdien vasara... lai visi bērni būtu labi un neslimotu... lai skolā būtu izstādes.»

Lielās skolas parlaments (9.-12. kl.), skolas prezidente Inese Kalmiņa un citi visādā ziņā jauki vidusskolēni: «Mūsu parlamentā ir 5 komisijas un katrai savi uzdevumi. Vēlamies izveidot arī mazo parlamentu 5.-9. klasēm, kas informētu pamatskolu par skolas dzīvi, citādi mums ar viņiem īsti nav kontakta. Parlamentā gribam izstrādāt skolēnu tiesību kodeksu, jo mēs zinām tikai savus pienākumus, bet konfliktu gadījumā nezinām savas tiesības.

Aizsākam arī jaunu tradīciju, — šogad 12. klase ir šefi 1. klasei, mēs visu gadu iesim pie viņiem ciemos, palīdzēsim, lai pēdējā zvana dienā mazie pie mums atnāktu jau kā draugi. Mazie bērni ir ļoti atsaucīgi un vairāk viņi jāiesaista lielās skolas pasākumos.

Kas mums skolā patīk?.. Visvairāk pasākumi, interesanti pārkrāsotā skola. Mūsu direktore jau arī dara, ko var. Paši skolēni kļuvuši draudzīgāki, īpaši 12. klasē, kad jūt, ka drīz jāšķiras. Ir daudz pulciņu, sporta pasākumu, brīvākas attiecības ar skolotājiem. Kaut kas nebijis ir projektu metode skolā, it kā vēl viens slogs mums, pārslogotajiem, bet tomēr interesanta.

Lai arī skolai ir augsts līmenis, tagad viss attīstās ļoti ātri, tāpēc dažiem skolotājiem būtu jāmaina novecojušās mācību metodes, vajadzētu atcelt šodien jau novecojušus vairākus likumus skolā. Gribam, lai stundās varētu brīvāk justies, lai obligāti nav jāsēž solos. Gribam izveidot klasi dabā, arī soliņus pie skolas vajadzētu. Ļoti skolā nepieciešams siltais ūdens, normālas dušas un sporta inventārs. Pavāres arī varētu būt cilvēcīgākas un dažādot ēdienkarti, jo mēs jau zinām, ko dos otrdien, ko trešdien... Skolā laba ir kafejnīca, bet tur tik ātri visu izpērk, ka pēc divpadsmitiem pat picas vairs nav, ir tikai popkorns un «Snikeri» lielā daudzumā...

Lauku skolēniem Līvānos vajag internātu, citādi nav kur dzīvot, pašiem jāmeklē. Slikti, ka pilsētā mūsu vecuma jauniešiem tā īsti nav kur aiziet, tāpēc daudzi klīst pa ielām. Vismaz estrādi vajadzētu uztaisīt, bet tam pilsētas mēram jau arī nav tās naudiņas, viņam jau valdība nedod. Būs laikam mums deputātos jāiet...»

Sveika, skola, gaišā ēka!
Daudz te jauku sapņu mīt...

Šoruden Līvānu 1. vidusskola atzīmē savas pastāvēšanas 75 gadi.

Sprīdi pa sprīdim mācību iestāde iekarojusi pilsētā savu — garīgā centra vietu, ieguvusi bērnu un vecāku uzticību.

Skolas absolventi savas skolas vārdu nesuši tālāk pasaulē, bet skolas darbinieku sētā labestības, darbīguma un gudrības sēkla dzinusi dzīvotspējīgus asnus un plaucējusi daudzkrāsainus ziedus.

* * *

Šoruden kļavu zeltā izgaismotās takas ved uz skolu bijušos skolēnus un skolas darbinieku, ved pretī satikšanās priekam un aizkustinājuma asarām.

Atmiņu vējlukturi sviež gaismu pār viņgadiem, šī gaisma staru pa stariņam izgaismo dienas un cilvēkus.

Šoruden ļoti gribas parunāt bez skaļiem vārdiem, piekļaut plecu un vienoties piemiņā.

Šoruden es gribu atrast tos svarīgākos pateicības vārdus visiem skolotājiem un skolas vadītājiem, visiem tehniskajiem darbiniekiem, visiem skolēniem un vecākiem, kas veidojuši MŪSU SKOLU, un katram atsevišķi — MANU SKOLU, skolu, kurai ir bagāta, sarežģīta un daudzkrāsaina pagātne, skolu, kurai ir dinamiska, radoša un dažādām pārmaiņām bagāta nākotne.

Savai skolai novēlu mūžīgi atjaunoties, stingri turēties sava kalna galā un spodrajās logu rūtīs atstarot Dubnas un Daugavas ūdeņu mirdzumu.

Lai te nāk un iet mūsu jaunā paaudze no bērnības līdz jaunībai, lai šeit krātā dzīves gudrība ļauj nākamību veidot gaišu un bagātu.

Gaišas dienas skolai Dubnas un Daugavas krastos!

M.Kručiņina,
Līvānu 1. vidusskolas direktore

Līvānu 1. vidusskolas absolventes Ilzes Vovkas veltījums

Ja man ir ko dot,
es atveru plaukstu un dodu,
pati nezinot, kur
savām plaukstām
siltumu rodu.
Ja man ir ko dot,
es atveru sirdi un dodu,
pati nezinot, kur
savai sirdij
gaismu rodu.
Ja man ir ko dot,
es atveros un dodu,
pati nezinot, kur
spēju atvērties rodu...

Materiālu sagatavoja Daina Kursīte
A.Kursīša fotokolāža (3. lpp.) un
J.Magdaļonoka foto (4. lpp.)

Arendoles katoļu baznīcai 60 gadi

Skaistās rudens krāsās tērpies senās Raudaukas muižas parks. Kā senāk, tā arī tagad parazītiskie āmuļi ne sējot, ne pļaujot iztiek uz citu rēķina. Tie iekārtojušies parka koku zaros un barojas ar koku saražoto dzīvības sulu. Āmuļi sevišķi rādās kā zaļi perēkļi kokos, kad jau nobirušas lapas.

Pilī gan nav tās dzīvības, kas bija grāfa Staņislava Platera Zīberga laikā. Nav arī mazās pils baznīciņas, kas jau 1826. gadā minēta Mogiļevas diecēzes baznīcas kalendārā. Baznīciņu nopostīja un sadedzināja malkā svešas (krievu) zemes karavīri 1916. gadā.

Bet vienā no muižas celtnēm, pateicoties Kalupes prāvesta Vitālija Treibšo un skolas direktora Leona Varslavāna rūpēm un draudzes locekļu atbalstam, tika ierīkota baznīca. To 1936. gadā iesvētīja Aglonas dekāns A.Broks, svinībās piedalījās priesteri V.Treibšo un V.Terenkēvičs.

Dievlūdzēji bija sanākuši kuplā skaitā, tāpēc dievkalpojumu noturēja baznīcas dārzā.

Baznīca veltīta Dievmātes godam un altārī arī ir Dievmātes svētbilde.

1966. gadā baznīcu slēdza, un palīgskolas direktors Tihonovs ierīkoja sporta zāli. Viņš organizēja baznīcas krusta nolaušanu un rādīja skolēnam Paramonovam, kā tas izdarāms. Pēc šīs ļaundarības viņš kļuva nestaigājošs un sen jau miris, bet krusts stāvatkal savā vietā. Skolnieks, droši vien, dzīvo un šodien saprot, cik nepareizi bija rīkojies direktors. Dievam var neticēt, ja kas nespēj viņu atrast, cīnīties pret Dievu tomēr nevajag.

1979. gadā palīgskolu slēdza un tukšajā baznīcā izvietojās veikals un sabija 10 gadus.

1989. gada 20. septembrī ar lēmumu Nr. 220 baznīca saņemta atpakaļ draudzes lietošanā. 24. decembrī Kalupes prāvests K.Apšs noturēja dievkalpojumu atjaunotajā baznīcā.

Pēc sāpīgajiem vajāšanas gadiem Arendoles draudzei notika vēsturisks iepriecinājums. 1994. gada 7. augustā Arendoles draudzes vizitācijā ieradās Rīgas arhibīskaps metropolīts Ekselence Jānis Pujāts.

Kad draudzes komitejas priekšnieks V.Lazdāns satiekot sveica draudzes vārdā, viņš arī pateicās, ka arhibīskaps apmeklēja necilo Latgales stūrīti. Savukārt atbildot ar tēvišķu smaidu, arhibīskaps teica: «Man patīk apmeklēt arī mazos, necilos garīgos nostūrīšus.»

Dievkalpojums notika siltā garīgā noskaņojumā, kupli apmeklēts, un tika iestiprināti 17 bērni no Arendoles un apkārtējām draudzēm.

Arendoles baznīca visu laiku skaitījās kā Kalupes filiāle, bet 1996. gadā ar Rēzeknes Aglonas bīskapa Jāņa Buļa rīkojumu tika reģistrēta kā patstāvīga draudze.

Draudze nav liela, tikai 100 saimniecības ar 275 draudzes locekļiem, bet draudze darbojas ar sirsnīgu dedzību. Ticīgie apmeklē dievkalpojumus un rūpējas par savu baznīcu. Šogad pirmajā skolas dienā 23 skolēni saņēma svētību jaunajam skolas gadam. Katru rudeni Arendoles draudze ziedo Rīgas Garīgā semināra uzturam veltes no saviem dārziem. Baznīcā ir jau sakārtota pieklājīga procesija svinību gadījumiem.

Arendoles baznīca neizceļas ar arhitektūru, bet, to redzot, arhibīskaps Pujāts teica, ka viņš tādas labprāt redzētu Vidzemē, kur baznīcu trūkums. Tik tiešām, lasot «Solī» par jau uzceltām un ceļajamām baznīcām Vidzemē, redzam, cik lielas rūpes tur ieliek arhibīskaps.

Parasta un ļoti vienkārša Arendoles baznīca ir ietverta triju skaistu māsu — Kalupes, Vārkavas un Nīdermuižas baznīcu saimē. Vienkārša pēc skata, bet skaista ar dievkalpojumiem un lūgšanām, kas notiek tajā.

24. oktobrī pulksten 12.00 Arendoles baznīca aicina visus draudzes lcoekļus, mazus un lielus, vecus un jaunus, uz 60 gadu jubilejas dievkalpojumu. Būsim pateicīgi arī ciemiņiem no kaimiņu draudzēm.

Dievkalpojumu vadīs un dos Iestiprināšanas Sakramentu Rēzeknes Aglonas bīskaps Jānis Bulis.

Dārgie arendolieši! Es, Jūsu garīgais kalpotājs, sirsnīgi sveicu jubilejā un gaidu baznīcā.

Dekāns A.Madelāns

Latvijas Sociālistiskās partijas viedoklis par pašvaldību reorganizāciju

LSP Politiskā padome, izskatījusi un izdiskutējusi jautājumu par sagaidāmo vietējo pašvaldību reorganizāciju, nolēma paust savu viedokli par tās nepieciešamību un būtību.

Reģionālā pārvalde pašlaik ir dārga, neefektīva un bezatbildīga. Tas izraisa neattaisnotu nodokļu un nodevu pieaugumu, kas savukārt sekmē ražošanas uzņēmumu izputināšanu un masveida bankrotu. Cenšoties kaut kā glābt situāciju, reizē jūtot savu nesodamību, pilsētu, rajonu un pagastu pašvaldības sāka ieķīlāt pārvaldāmos īpašumus bankām pret prāviem banku kredītiem, bet tos parasti izmanto neefektīvi, tāpēc nespēj tos savlaicīgi dzēst. Tādējādi ieķīlātie pašvaldību objekti kļūst par banku — kreditoru īpašumu, bet izsaimniekotāji netiek sodīti.

Rajonu pašvaldības ir zaudējušas daudzas no iepriekšējām pārvaldīšanas funkcijām un savu praktisko nozīmi, jo visa vara un pārvaldāmie objekti nodoti pilsētu un pagastu pārvaldēm. Rajonu pašvaldības nevar palikt nemainīgas. Tāpēc vajadzīga steidzama pašvaldību reforma. Bet tagadējās rajonu padomes nedrīkst likvidēt pirms izbeidzas to pilnvaras. Turklāt pašvaldībām būtu jāatskaitās par paveikto un nepaveikto saviem vēlētājiem. Nav pieņemama arī vietējo pašvaldību reorganizācija, ar administratīvā spēka metodi likvidējot rajonu padomes un samazinot pagastu skaitu, pagastus vienkārši apvienojot, nerēķinoties ar iedzīvotāju interesēm un gribu.

LSP Politiskā padome uzskata, ka pašvaldības būtu lietderīgi reorganizēt šādi:

◈ pirmkārt, rajona vadītāju turpmāk vēlēt, piedaloties vēlēšanās visiem attiecīgās teritorijas iedzīvotājiem. Tas celtu viņa autoritāti un nozīmīgumu;

◈ otrkārt, rajona padomi veidot no pagastu un rajonu pakļauto pilsētu pašvaldību deleģētiem pārstāvjiem. Rajona padomes izpildaparātam jābūt nelielam — atbilstoši likumdošanā noteiktajām koordinēšanas funkcijām 10-12 speciālistu sastāvā. Līdz ar to tiks ietaupīti līdzekļi rajona posma darbinieku uzturēšanai.

Objekti, kas pašlaik vēl palikuši rajona padomju bilancē, kā arī valsts budžeta līdzekļi, kas paredzēti šo objektu uzturēšanai, nododami pilsētu un pagastu pašvaldībām.

Šāda pašvaldību reorganizācija likvidēs dublēšanu pārvaldīšanā, palētinās pārvaldi, būs nodrošināts demokrātisms pašvaldību veidošanā, kā arī šo institūciju atbildība vēlētājiem.

Atbalstīts LSP Politiskās
padomes sēdē
1996. gada 28. septembrī

Preiļu 1. pamatskolā

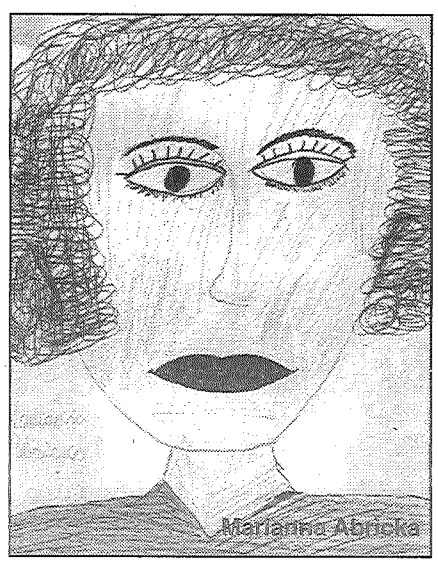
Marianna Abricka

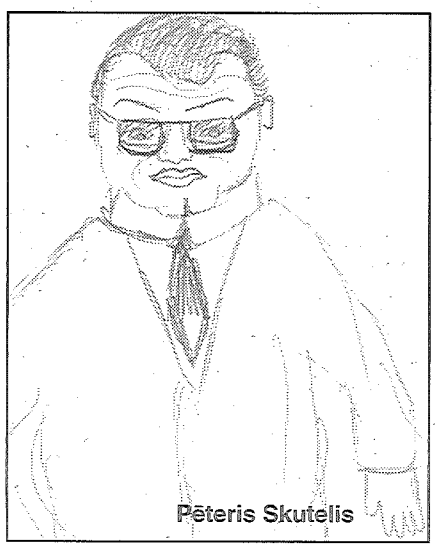
Pēteris Skutelis

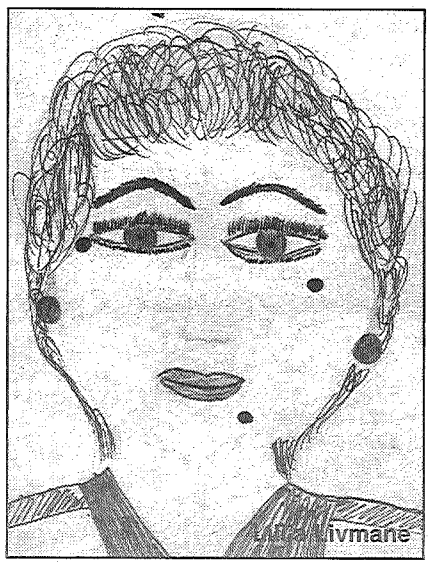
Ilvmane

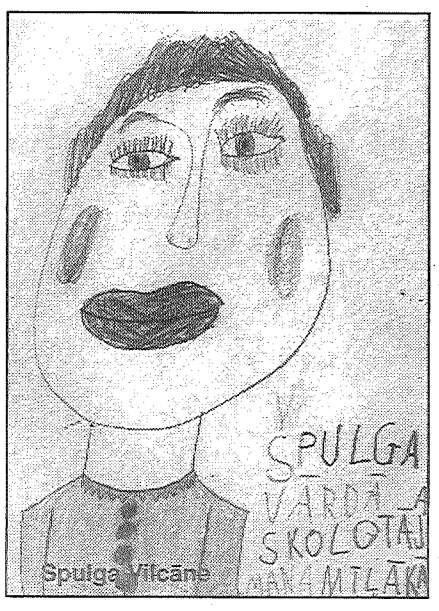

Spulge Vilcāne

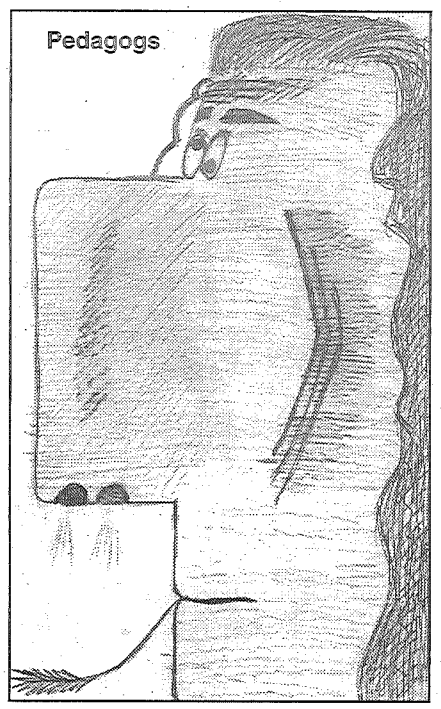
Pedagogs

Anna Micāne

Nerunāsim par jūsu velniņiem. Par maniem arī nē

Skolotāju dienu var nosaukt arī citādi — par kontaktēšanās dienu. Skolās vecāko klašu audzēkņi rīko pašpārvaldes dienu, un dažreiz nemaz nav tik viegli būt skolotāja ādā. Īstie skolotāji dzer kafiju, ar vienu ausi sekodami, kas notiek skolā, bet visam pa vidu skolēni pamanās mīlamajiem skolotājiem darīt zināmu, cik ļoti viņi ir mīlami, bet neciestajiem, cik ļoti viņus vēlētos redzēt tālu tālu prom. Preiļu 1. pamatskolā katru no daudzajiem skolotājiem rītā skolēni sagaidīja ar rozā ziediņu pušķīti un zīmētu apsveikumu. Pie darba stājās jaunā vadība — Raivis Madelāns — direktors, Sanita Luriņa, Dagne Ivanova, Guntis Vaivods — direktora vietnieki, visi devītklasnieki. Citi devīto klašu skolēni devās vadīt stundas, bet Jānis Bernāns bija remontstrādnieks. Viņš ieradās darba virsvalkā ar intrumentu somu rokā un nepavisam nebija laika noņemties ar pigoriem. Bija jāremontē krāns un salūzis durvju rokturis.

Pirmā stunda, kā jau to iepriekšējā dienā vēstīja stundu saraksts, saucās vēstule. Skolēni rakstīja vēstules, vienalga kam — mājās gaidošajam sunītim, nepazīstamajai meitenei, skolotājam vai deputātam, ozolam, puķei, draugam. Vēstules tapa uz papīra kļavu lapu formā, un tagad tās rudens vējš ir gan sapūtis lielā kokā pirmā stāva foajē, gan nopurinājis zem tā, gan sadzinis kaudzē, kas tagad jau «ieziemota» direktora vietnieces Dignas Prodnieces kabinetā. Ko skolas bērni rakstījuši?

«Cienījamā Skolotāja! Pirmkārt, apsveicu Jūs ar Skolotāju dienu. Šodien ir Skolotāju diena, tāpēc nebojāšu jums garastāvokli — nerunāsim par Jūsu velniņiem. Par maniem arī nē. Pazīstu Jūs sešus gadus, bet citi septiņus gaduś. Kad gāju 2.d klasē, bija tik bail. «Kāda nu man būs skolotāja?» es pie sevis domāju. Bet tā bijāt Jūs jauna, skaista skolotāja Irēna Barone.» «Slušij dirīt! Man ir sūdzības. Kāpēc nedrīkst ēst semičkas? Kāpēc nedrīkst spridzināt granātas un bombas? Un vēl. Uzrausim pēc stundām kārtis.» «Vēstule flomasteram. Sveiks, flomaster! Man ļoti žēļ, ka actāju pie vecmāmiņas. Tu laikam tagad skumsti. Tu tikai neuztraucies, jo es tev nopirku rozā krāsas draudzenīti. Tu kopā ar viņu varēsi iet peldēties vecmāmiņas izlietnē, varēsi sauļoties pie sildītāja pa bargo ziemu. Varēsi gulēt flomasteru gultiņā un lasīt grāmatu «Romio un Džulieta». Varēsi zimēt leduspuķes logā un daudz ko citu. Nu atā flomaster!» «Čau vecmāmiņ! Kā tev iet man iet labi nezinu kā tev iet. Man mājās iet labi pa skolu arī iet labi. Man ir jau pieci piecinieki.

Man iepatīkās fiskūltūra. Tur skolas sacensībās es dabūju pirmo vietu. Un tad prieļos notika rajona sacensības, tur es dabūju ceturto vietu. Man tagad patīk skriet tas ir kolosāli. Es vēl braukšu svēdien uz Rīgu maratoni. Tagad es pastāstīšu par skolu. Manu skolotāju sauc Inita Pokšāne. Viņa ir ļoti laba. Tikai man nepatīk tas ka viņa mūs bieži sauc pie tāfeles. Bet man veicas labi. Čau!»

Otrā stunda saucās — portrets, kad vajadzēja zīmēt skolotāju, arī to, kas bija par skolotājiem šajā dienā, vai citu cilvēku portretus. Talants jo spēcīgi izpaudās, kad zīmējamais objekts bija «labie» vai — «ne sevišķi labie» skolotāji. Pirmajiem netika žēlotas krāsas izskaistināšanai, otrajiem — izdoma. Šeit publicētie — no «labo skolotāju sērijas».

Bet pēc tam notika spēlējamā pusstunda — ar mīklām, konkursiem, rotaļām, atjautības uzdevumiem.

Piedalās tautas maratonā

Autobuss ar 40 skolēniem un pieaugušajiem pagājušajā svētdienā devās uz Rīgu, uz tradicionālo tautas dziesmu maratonu, kas šogad gan bija nedaudz izmainīts un saucās vienkārši — tautas maratons. Kā pastāstīja Preiļu 1. pamatskolas fizkultūras skolotājs Leonīds Valdonis, meistarklasē varēja izvēlēties distances: viena jūdze, pieci kilometri, desmit kilometri, pusmaratons un maratons. Preilieši Raivis Madelāns un Intars Salenieks meistarklasē bija izvēlējušies piecu kilometru distanci, ierindojās 15. vietā. Ar skolēniem reizē uz Rīgu bija devies arī zemessardzes pārstāvis Aivars Žugris, kurš pusmaratonā ieguva 6. vietu. Tautas klasē, kur skrien bez laika kontroles un viens aplis ir 5 kilometri, dalībniekiem no Preiļiem pa spēkam bijis skrējiens līdz pat pieciem apļiem. Linda Kuzmina (8. klase), Jānis Šķēle (9. klase), Kaspars Staužs (7. klase) katrs noskrējuši pa pieciem apļiem. Četrus apļus veikušas pieredzējušās vieglatlētes Oksana Jakovļeva un Laima Meldere, abas no Preiļu Valsts ģimnāzijas, kā arī Vladimirs Terentjevs. Pats Leonīds Valdonis, kurš tautas maratonā piedalījās jau piekto reizi, ir skrējis dažādas distances, bet šoreiz veicis trīs apļus. Otrs fizkultūras skolotājs — Jānis Ondzulis skrējis divus apļus.

Pilno maratonu — astoņus apļus otro gadu pēc kārtas veica Normunds Fedotovskis no Aizputes.

Biķernieku sporta kompleksā, kur notika maratons, uzstājās gan deju kolektīvi, gan kori, laiks ir bijis ideāls, piemiņai visi dalībnieki saņēmuši medaļas, bet brauciens uz šo maratonu preiliešiem izmaksāja divus latus katram.

Skola saņem datorus

Kā informēja Preiļu 1. pamatskolas direktors Aldis Adamovičs, pirms nedēļas no Rīgas skolai pārvesti divi datori. Tos dāvināja Zviedrijas latviešu nacionālais fonds. Aizvadītajā vasarā šī fonda pārstāves apmeklēja gan Preiļu 1. pamatskolu, gan citas Latgales skolas, interesējās par skolas vēlmēm. Preilieši izteica nepieciešamību pēc datoriem, un nu dāvinājums saņemts. Tuvākajā laikā skolā būs atrisināts jautājums par informātikas mācīšanu devītajās klasēs.

L.Rancāne

Kur jūs ņemāt tik lielu televizoru?!.

Izbrīnīti un bezgala pārsteigti bērni jautāja kinodirekcijas direktoram Jānim Zarānam, kad bija iegājuši «Ezerzemes» skatītāju zālē un ieraudzījuši milzīgo balto ekrānu.

Izrādās, ka ļoti daudzi jaunāko klašu skolēni ne reizi nav bijuši kinoteātrī, ne reizi nav skatījušies filmu uz lielā ekrāna. Īpaši to var attiecināt uz lauku skolu bērniem, jo nu jau kādus gadus pagastu klubos un tautas namos filmas vairs nerāda. Ne jau visiem rocība atļauj skatīties videofilmas. Tāpēc lauku jaunajai paaudzei sveša un nezināma ir kinozāles pustumsas romantika, nepacietīgās gaidas, kad uz ekrāna beidzot parādīsies filmas sākuma kadri.

Lai uzzinātu, kas tad īsti ir kinoteātris, uz «Ezerzemi» ekskursijā bija atbraukuši bērni no Sīļukalna pamatskolas. Kopā ar skolotājiem — pilns autobuss. Viņi iepazinās ar kinofilmu rādīšanas aparatūru, noskatījās jauku bērnu filmu, protams, arī multenīti. Kinoteātra direktors bija sagatavojis arī pārsteigumu. Tas bija neliels konkurss, kura gaitā bija jāatbild uz jautājumiem par kino vēsturi, bija jāliek lietā atjautība un pat fizikas un matemātikas zināšanas. Par to tika balvas — dažādi suvenīri ar kino atribūtiem.

Šajā mācību gadā sīļukalnieši gan vēl ir vienīgie ekskursanti «Ezerzemē». Bet iepriekš ir bijuši ciemiņi no citām skolām, tajā skaitā pat no Līvāniem.

L.Kirillova

● Attēlā: Ilmāram, Diānai, Zanei, Rolandam, Guntim, Gatim un citiem mazajiem sīļukalniešiem ciemošanās kinoteātrī ilgi paliks atmiņā.

J.Zarāna foto

VI Preiļu balvu izcīņas sacensības soļošanā 1996. g. 5. — 6. oktobrī

Sacensību rezultāti

Jauni Latvijas rekordi: 1 jūdze - Aigars FADEJEVS - 5.42,7
1 jūdze - Jolanta DUKURE - 6.59,5

Meitenes 1982. un jaunākas	*1 JŪDZE*		Zēni 1982. un jaunāki	*1 JŪDZE*	
Santa KULVINSKA	*Murjāņi*	8.51,2	Arturs ONUŽĀNS	*Galēni*	8:33,9
Sanita NIKOLAJEVA	*Riebiņi*	8.59,6	Pēteris ERTS	*Galēni*	8:34,1
Karīna TUMAŠOVA	*Riebiņi*	9.09,2	Valdis LOGANOVSKIS	*Ogre*	9.01,7
Veronika ŠARK	*Galēni*	9.14,3	Juris STIVRINIEKS	*Galēni*	9.13,0
Inita ČAUNĀNE	*Galēni*	9.18,5	Raivis MAZJĀNIS	*Galēni*	10.01,1
Ineta REINERE	*Ogre*	9.44,3	Renārs VALDONIS	*Preiļu psk*	10.18,3
Jaunietes 1979. - 1981.	*1 JŪDZE*		Jaunieši 1979. - 1981.	*2 JŪDZES*	
Jolanta DUKURE	*Murjāņi*	LR 6.59,5	Aivars KADAKS	*Murjāņi*	14.05,9
Evita ERTE	*Murjāņi*	7.27,7	Vīrieši	*1 JŪDZE*	
Antra UPENIECE	*Murjāņi*	8.11,2	Aigars FADEJEVS	*Murjāņi*	LR 5.42,7
Inga ERTE	*Galēni*	8.31,1	Kristers SVENSSONS	*Zviedrija*	6.49,3
Liene PUMPURIŅA	*Ogre*	9.14,8	Jānis PLOTIŅŠ	*Ogre*	6.51,3
Juniores 1976. - 1978.	*1 JŪDZE*		Juniori 1976. - 1978.	*1 JŪDZE*	
Iveta ŠKADMANE	*Murjāņi*	7.30,4	Sandris SĀRNA	*Murjāņi*	6.17,5
Beāte KOBILINSKA	*Daugavpils*	8.48,2	Veterāni 1956. un vecāki	*2 JŪDZES*	
Veterānes 1960. un vecākas	*1 JŪDZE*		Ojārs PĀRUMS	*Iecava*	15.53,6
Vera GRĪNBERTE	*Daugavpils*	10.59,4	Vladimirs DRIBINCEVS	*Daugavpils*	16.02,6
Nellija LAPIŅA	*Rīga*	11.53,2	Jānis KAPRĀLIS	*Ogre*	19.59,3
			Gunārs RUBENIS	*Gulbene*	17.54,3

Meitenes 1984.un jaunākas	*1 KM*		Zēni 1984.un jaunāki	*1 KM*	
Aiga GERA	*Vārkava*	5.14,0	Arturs ONUŽĀNS	*Galēni*	5.11,5
Ineta REINARE	*Ogre*	5.17,0	Valdis LOGANOVSKIS	*Ogre*	5.17,4
Kristīne ANSPOKA	*Vārkava*	5.18,0	Arturs ČEIRĀNS	*Vārkava*	5.31,5
Inga STIKĀNE	*Vārkava*	6.00,3	Raivis MAZJĀNIS	*Galēni*	5.37,7
Elīna ŠĶESTERE	*Galēni*	6.23,11	Zēni 1982. - 1983.	*2 KM*	
Meitenes 1982. - 1983.	*2 KM*		Pēteris ERTS	*Galēni*	10.33,4
Santa KULVINSKA	*Murjāņi*	10.56,7	Juris STIVRINIEKS	*Galēni*	10.37,3
Sanita NIKOLAJEVA	*Riebiņi*	11.05,7	Zēni 1980 - 1981	*3KM*	
Karīna TUMAŠOVA	*Riebiņi*	11.19,0	Aivars KADAKS	*Murjāņi*	13.20,2
Veronika ŠARK	*Galēni*	11.25,3	Juniori 1976. - 1977.	*5 KM*	
Inita ČAUNĀNE	*Galēni*	11.39,5	Sandris SĀRNA	*Murjāņi*	22.04,5
Līga STANKEVIČA	*Vārkava*	12.32,1	Vīrieši 1961. - 1975.	*10 KM*	
Meitenes 1980. - 1981.	*3 KM*		Aigars SALINIEKS	*Galēni*	42.06
Evita ERTE	*Murjāņi*	14.49,2	Vjačeslavs GRIGORJEVS	*Līvāni*	46.05
Inga ERTE	*Preiļu ģimn.*	17.18,5	Kristers SVENSSONS	*Zviedrija*	48.37
Jaunietes 1978. - 1979.	*5 KM*		Jānis PLOTIŅŠ	*Ogre*	48.44
Jolanta DUKURE	*Murjāņi*	25.45,8	Vīrieši 1951. - 1960.	*5 KM*	
Liene PUMPURIŅA	*Ogre*	29.55,9	Ilmārs SAULGRIEZIS	*Ogre*	25.26
Sievietes 1930.un vecākas	*3 KM*		Vīrieši 1941. - 1945.	*5 KM*	
Nellija LAPIŅA	*Rīga*	22.21,4	Ojārs PĀRUMS	*Iecava*	26.12
			Jānis KAPRĀLIS	*Ogre*	26.20
			Vīrieši 1936. - 1940.	*5 KM*	
			Gunārs RUBENIS	*Gulbene*	28.22

Sacensības sarīkoja sporta klubs «Cerība» sadarbībā ar Preiļu pilsētas domi. Pateicamies pilsētas uzņēmējiem, kuri palīdzēja šī pasākuma veiksmīgajā norisē!

Igoram Pličam — SIA «Foto Maks» Preiļu filiāles vadītājam.
Jurim Rozentālam — SIA «Vindeks» direktoram.
Aivaram Norim — SIA «Madara» direktoram.
Zinai Plivdai — veikala «Uno» vadītājai.
Dainai Drelei — veikala «Dzintars» vadītājai.
Vitālijam Plivdam — tirgotavas «Erato» vadītājam.
Gunāram Svilānam — veikala «Salanga» vadītājam.
Guntaram Ormanim — Jauno tehhiķu stacijas pulciņa vadītājam.
Preiļu rajona ceļu policijas darbiniekiem.
Preiļu pilsētas municipālās policijas darbiniekiem.
Viesnīcas «Preiļi» darbiniekiem.
Kinoteātra «Ezerzeme» darbiniekiem.
Sacensību ģenerālsponsoram: a/s «Līvānu stikls» direktoram **Jevģēnijam Skreiveram**, mākslinieciei **Aīdai Rotčenkovai.**

J.Lazdāns
SK «Cerība» vieglatlētikas nodaļas vecākais treneris

Aigars Fadejevs prot atrast kopēju valodu arī ar zviedru soļotāju Kristeru Svensonu.

Galēniešu jauno puišu Pētera Erta (96. num.) un Artura Onužāna (97. num.) izmisīgā cīņa finišā.

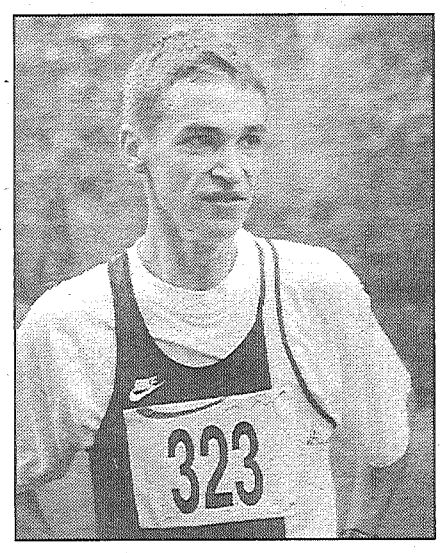

Tikai mazliet pietrūka Aigaram Saleniekam, lai 10 km distancē pārvarētu 42 min. robežu.

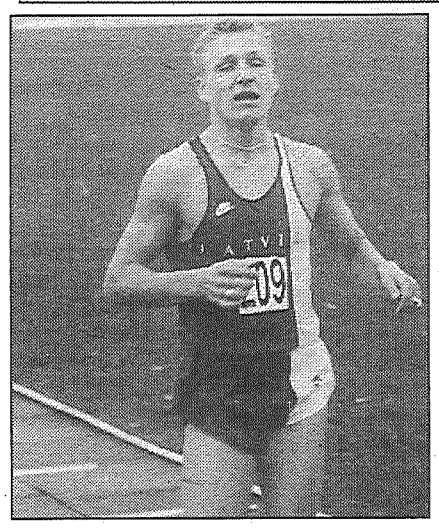

Ko šis rekords prasīja no Aigara Fadejeva, vislabāk redzams šajā attēlā.

Startā visjaunākās grupas meitenes. Ar 91. numuru uzvarētāja Aija Gera.

Jaunietes kopā ar veterānēm gatavas doties cīņā 1 jūdzes distancē. Ar 21. numuru startē jaunā Latvijas rekordiste Jolanta Dukure.

PALDIES!

Pateicamies par atsaucību
Preiļu telefonu grāmatas apmaiņā.
Šobrīd jauno telefonu grāmatu
"Preiļi 1996/97"
saņēmuši jau vairāk nekā
5000 firmu un abonentu.
Jūsu necerētā atsaucība
liks mums nākamā gada
tirāžu ievērojami palielināt.

zaļā lapa

MĒS PALĪDZAM SAZINĀTIES
Tālr. 520803

Privātprakse
Licencēts feldšeris Valdis Anspaks par samaksu sniedz neatliekamo medikamentozo palīdzību mājās pie slimnieka. Tālr. 18251.

LWT "LAT WOOD TRADE RIGA" S.I.A.
TIMBER PRODUCERS - AGENTS - EXPORTERS
Firmas «Howarth Timber (Importers) LTD.» aģenti.
- Iepērkam zāģmateriālus visdažādākajā sortimentā.
- Nodrošinām tiešos kontraktus ar piegādi uz eksportu.
- Mainīgas cenas.

Piezvaniet mums !

Mūsu ofisa adrese:
Republikas laukumā 2, kab. 806.
Rīga, LV-1010
LATVIA
Tel. 7322287
7027578
Fax. 7322287

Televīzijas programma no 12. līdz 18. oktobrim

Sestdiena, 12. oktobris

LATVIJAS TV I

9.00 Beverlihilsa. 53. sērija.
9.50 Laimes spēle.
10.25 Mielasts ar Mārtiņu.
10.45 Es spēlēju tā...
11.05 G.Hauptmanis. Pirms saules rieta. Valmieras drāmas teātra izrāde.
13.20 Teātru jaunumi.
13.40 Globuss.
14.10 Nezināmā Latvija.
14.55 Mūžam dziesma nezudīs.
15.15 Vides vīzijas — filmās.
15.45 Vecie, labie zēni. Mākslas filma.
17.40 Toms un Džerijs. Mult. filma.
18.00 Ziņas.
18.10 Efeja. 44. sērija.
19.05 Ekrāns bērniem.
19.25 Flintstoni.
19.50 Imanta-Babīte pietur tankštellē. 1. sērija.
20.20 Rīt, parīt, aizparīt...
20.30 Panorāma.
21.05 Prezidenta laiks.
21.20 Vakara intervija. Andris Jakubāns.
21.55 Nodevīgais skaistums. Mākslas filma.
23.25 Grupas The Beatles antoloģija. 5. daļa.

LATVIJAS TV II

11.00 Vai tu zini?
11.30 Kristīgā pasaule.
11.45 Kristīgā programma.
12.15 Angļu valoda. 38. nod.
Franču valoda. 2. nod.
[illegible].55 Franču valoda. 2. nod. atkārtojums.
13.15 Itāliešu valoda. 1. nod.
13.35 Dialogs.
17.05 TV veikals.
17.35 Paradīzes pludmale. 186. sērija.
18.00 Vācijas spogulis.
18.15 Dzīvīte, dzīvīte...
19.00 Nedēļa novados.
19.20 Skatpunkts.
19.45 Ziņas.
19.55 Latloto.
20.05 E iela. 465. sērija.
20.30 Panorāma.
21.00 Pēterburgas noslēpumi. 7. sērija.
22.00 Ziņas.
22.10 Variācijas par tēmu...
22.40 Stils un mode.
23.10 TV virtuves noslēpumi.
23.40 Kinokadrs.

LNT

8.30 Picca TV.
10.00 Kobra. 6. sērija.
10.50 Multiplikācijas filma.
11.00 Dzeņa vēders.
12.00 Kabom — Kazom. 7. sērija.
12.30 Agonija. Mākslas filma. 1. sērija.
14.00 Laimīgs gadījums. (KST)
14.45 Apkārt pasaulei. (KST)
15.30 Ekrāns.
16.00 Acīmredzamais — neticamais.
16.30 Kaprīzes.
17.00 LNT ziņas.
17.05 Avīzes Mana TV spēle Maniaks.
17.30 Dempsijs un Meikpīsa. Mākslas filma.
18.30 Dziesma manai paaudzei.
19.00 Brīnumu lauks. (KST)
20.00 LNT ziņas.
20.30 Krievijas NTV ziņas.
21.00 Karaliene Margo. Francijas, Itālijas un Vācijas mākslas filma.
23.45 LNT nakts ziņas.
24.00 Krievijas NTV ziņas.
0.30 Cielaviņas armija.

Svētdiena, 13. oktobris

LATVIJAS TV I

9.00 Hameleonu rotaļas. 277., 278. un 279. sērija.
10.10 Uzmini nu!
11.10 Jarānšovs.
11.55 Ex libris svētdienā.
12.25 Pasaules jauniešu koris — Tallinā un Rīgā.
13.00 Baltijas asamblejas 1996. gada balvas literatūrā, zinātnē, mākslā.
13.15 Variācijas par tēmu...
14.00 Vernisāža svētdienā.
14.30 Alise.
15.30 Jūras vilks. Mākslas filma.
17.00 Tur laukā — aiz durvīm?
17.35 Multiplikācijas filmas.
17.50 TV — puikām un meitenēm.
18.00 Ziņas.
18.10 Kā mēs aizgājām no mājām. Īsfilma.
18.40 Rietumvēja zeme. Populārzinātniska filma.
19.05 Ekrāns bērniem.
19.25 Flintstoni.
19.50 Kādas aktrises dzīves stāsts. 1. daļa.
20.20 Rīt, parīt, aizparīt...
20.30 Panorāma.
21.05 Skārleta. Mākslas filma. 1. sērija.
21.45 Mēs — Jums.
22.25 Nedēļas nogalē.
23.05 Siena šķūnis.

LATVIJAS TV II

11.00 Dievkalpojums.
12.15 Pēterburgas noslēpumi. 7. sērija.
13.15 LBJL meistarsacīkstes.
14.30 R.Staprāns. Briedis — Peterss. TV iestudējums.
16.00 Roks tepat Lietuvā.
16.50 Šveices pasaule.
17.05 Kalns.
17.35 Paradīzes pludmale. 187. sērija.
18.00 Perspektīva.
18.30 Varas viedoklis.
19.00 Durvis uz panākumiem. LTS.
19.30 Mīlas dziesmas dzied brāļi Graši.
19.45 Ziņas.
20.05 E iela. 466. sērija.
20.30 TV veikals.
21.00 Svētdienas iespēja (krievu val.).
21.30 Apsveikumu koncerts Daudz laimes!
22.00 Ziņas.
22.10 Robins Huds. 7. sērija.

LNT

8.00 TV veikals.
8.30 Picca TV.
10.00 Paradīzes otrā pusē. 4. sērija.
11.00 Kamēr visi ir mājās. (KST)
11.30 Latvijas pilsētas.
12.00 Notis pannās.
12.30 Septiņpadsmit pavasara mirkļi. 7. sērija.
13.50 Multiplikācijas filma.
14.00 Kristīgā programma.
15.00 Šedevru mednieki. 7. sērija.
16.00 Triks.
16.30 GNP programma.
17.05 Dinozauriņi. Mult. filma.
17.30 Renaldo Renaldino. 7. sērija.
18.00 Uz depo!
18.30 Mēmais šovs 2 x 2.
19.00 Kobra. 7. sērija.
20.00 Nedēļa.
20.30 Krievijas NTV ziņas.
21.00 Patērētāju kaislības. ASV un Lielbritānijas mākslas filma.
22.45 Golfs — 19. bedre.
23.00 Sporta apskats.
23.15 Nedēļa pasaulē.

Pirmdiena, 14. oktobris

LATVIJAS TV I

7.30 Rīta bums.
8.30 Starptautiskie sakari. Kanādas, Argentīnas un Nīderlandes TV seriāls. 1. sērija.
16.40 Leduslāča taka. Populārzinātniska filma.
17.05 Dzeltenais bruģis. 2. sērija.
17.30 Vizīte.
18.00 Ziņas.
18.15 Krustpunkti.
19.00 Pa Saules zaķa pēdām.
19.20 Kultūras parks.
20.00 Zebra.
20.20 Rīt, parīt, aizparīt...
20.30 Panorāma.
21.05 Rēdereja. 57. sērija.
21.55 Savai zemītei.
22.40 Horoskopi, horoskopi...
23.00 Nakts ziņas.

LATVIJAS TV II

17.55 Problēma stopkadrā.
18.15 Rēdereja. 56. sērija.
19.00 LTS ziņas.
19.20 Jautājums pēc būtības.
19.45 Ziņas.
20.00 E iela. 467. sērija.
20.30 TV veikals.
21.00 Labvakar, Ludza!
21.30 Belladonna.
22.00 Ziņas.
22.10 Konkurents.
22.40 Durvis, kas tev atvērtas. Mākslas filma. 1. sērija.

LNT

7.00 Picca TV.
8.30 Dalasa. 26. sērija.
9.30 TV veikals.
16.30 TV veikals.
17.00 LNT ziņas.
17.05 Jaunais upuris.
18.00 LNT ziņas.
18.05 Flipers. 14. sērija.
18.35 Cilvēks un viņa tiesības.
19.00 LNT ziņas.
19.05 Dalasa. 33. sērija.
20.00 LNT ziņas.
20.30 Krievijas NTV ziņas.
21.00 Patiesie meli. Itālijas mākslas filma. 1. sērija.
22.00 Finansu ziņas.
22.10 Basketbola apskats.
22.30 Klubs Baltais papagailis. (KST)
23.10 Unibankas lietišķās ziņas.
23.20 Garāža.
23.40 EMI piedāvā...
24.00 Krievijas NTV ziņas.

Otrdiena, 15. oktobris

LATVIJAS TV I

7.30 Rīta bums.
8.30 Starptautiskie sakari. 2. sērija.
16.40 Aiziet!
16.55 Flintstoni.
17.20 Kultūras parks.
18.00 Ziņas.
18.15 Dzīvīte, dzīvīte...
19.00 Ekrāns bērniem.
19.20 Skats no malas.
19.55 Bez nodevām. 3. sērija.
20.20 Rīt, parīt, aizparīt...
20.30 Panorāma.
21.05 Konkurss Kaislīgiem Kino Karsējiem.
21.15 Sapņu sieviete. Mākslas filma.
23.00 Nakts ziņas.
23.05 Bostonas simfoniskais orķestris — mūsdienīgos ritmos.

LATVIJAS TV II

17.35 TV veikals.
18.05 Robins Huds. 7. sērija.
19.00 LTS ziņas.
19.20 Kurzemes TV.
19.30 Vidzemes TV.
19.45 Ziņas.
20.00 Biznesa ABC.
20.30 Panorāma.
21.00 Aci pret aci.
21.30 Veļu laikā.
21.50 Kuldīga.
22.00 Ziņas.
22.10 Lietišķs piedāvājums.
22.25 Krustpunkti.
23.10 Žils Verns. 1. daļa.

LNT

7.00 Picca TV.
8.30 Dalasa. 27. sērija.
9.30 TV veikals.
16.30 TV veikals.
17.00 LNT ziņas.
17.05 Jaunais upuris.
18.00 LNT ziņas.
18.05 Multiplikācijas filma.
18.30 Basketbols. ASK/Brocēni/LMT — Kovinotehna Savinjska Polzela (Spānija).
20.00 LNT ziņas.
20.30 Krievijas NTV ziņas.
21.00 Pirmsnāves aizlūgums. ASV mākslas filma.
22.00 Finansu ziņas.
22.05 Pirmsnāves aizlūgums. Filmas turpinājums.
23.00 SHELL par F-1.
23.10 Unibankas lietišķās ziņas.
23.20 Latvijas pilsētas.
24.00 Krievijas NTV ziņas.

Trešdiena, 16. oktobris

LATVIJAS TV I

7.30 Rīta bums.
8.30 Starptautiskie sakari. 3. sērija.
16.35 Plēsonīgais kāmis. Populārzinātniska filma.
17.00 Flintstoni.
17.25 Skats no malas.
18.00 Ziņas.
18.15 Saimnieks.
18.45 Japānas skices.
19.00 Uz vienas stīgas.
19.20 Mūzikas laiks.
19.55 Bez nodevām. 4. sērija.
20.20 Rīt, parīt, aizparīt...
20.30 Panorāma.
21.05 Laimes spēle.
21.40 Hameleonu rotaļas. 280., 281. un 282. sērija.
23.00 Nakts ziņas.
23.05 Popkultūras akadēmija.

LATVIJAS TV II

18.05 Angļu valoda. 39. nod.
18.25 Franču valoda. 3. nod.
18.45 Dialogs.
19.00 LTS ziņas.
19.20 TV Dzintare.
19.30 Zemgales TV.
19.45 Ziņas.
20.00 Programma nedzirdīgajiem.
20.30 TV veikals.
21.00 Pārsēšanās nr. 9.
21.15 M.Zālīte. Tiesa. Dailes teātra izrāde.
22.00 Ziņas.
22.10 M.Zālīte. Tiesa. Izrādes turpinājums.

LNT

7.00 Picca TV.
8.30 Dalasa. 28. sērija.
9.30 TV veikals.
16.30 TV veikals.
17.00 LNT ziņas.
17.05 Jaunais upuris.
18.00 LNT ziņas.
18.05 Multiplikācijas filma.
18.30 Uzmini melodiju! (KST)
19.00 LNT ziņas (krievu val.).
19.05 Dalasa. 34. sērija.
20.00 LNT ziņas.
20.30 Krievijas NTV ziņas.
21.00 Kuderkas atraitne. ASV mākslas filma.
22.00 Finansu ziņas.
22.05 Kuderkas atraitne. Filmas turpinājums.
23.00 Unibankas lietišķās ziņas.
23.10 Monthy Python.
24.00 Krievijas NTV ziņas.

Ceturtdiena, 17. oktobris

LATVIJAS TV I

7.30 Rīta bums.
8.30 Starptautiskie sakari. 4. sērija.
16.30 Popkultūras akadēmija.
17.00 Vanadziņš. Īsfilma.
17.30 Japānas skices.
17.45 KoKaKiKa.
18.00 Ziņas.
18.15 Mūzikas ziņas.
18.25 Teātru jaunumi.
18.45 BMG + J.S.
19.00 Jaunā Skabarga.
19.30 Beverlihilsa. 54. sērija.
20.20 Rīt, parīt, aizparīt...
20.30 Panorāma.
21.05 Tādi esam.
21.55 Komisārs Reksis. 21. sērija.
22.45 Sporta deju koncerts Uguņošana.
23.00 Nakts ziņas.
23.05 Gillette.

LATVIJAS TV II

17.45 TV veikals.
18.15 Rēdereja. 57. sērija.
19.00 LTS ziņas.
19.20 TV Dzintare.
19.30 Mūzikas ziņas.
19.45 Ziņas.
20.00 Dabas vīzijas.
20.20 Vides fakti.
20.30 Panorāma.
21.00 Paradīzes pludmale. 188. un 189. sērija.
22.00 Ziņas.
22.10 Šokējošais šovs.
22.50 Amatniecības seriāls Bēniņi.
23.20 Ceļojumu žurnāls.

LNT

7.00 Picca TV.
8.30 Dalasa. 29. sērija.
9.30 TV veikals.
16.30 TV veikals.
17.00 LNT ziņas.
17.05 Jaunais upuris.
18.00 LNT ziņas.
18.05 Mūsu laiks.
19.00 LNT ziņas (krievu val.).
19.05 Dalasa. 35. sērija.
20.00 LNT ziņas.
20.30 Krievijas NTV ziņas.
21.00 Suns uz siena kaudzes. 2. sērija.
22.00 Finansu ziņas.
22.15 Kaprīzes.
22.45 Unibankas lietišķās ziņas.
22.55 Roka leģendas.
24.00 Krievijas NTV ziņas.

Piektdiena, 18. oktobris

LATVIJAS TV I

7.30 Rīta bums.
8.30 Starptautiskie sakari. 5. sērija.
16.35 Jaunā Skabarga.
17.05 Kraukļa krājumi.
17.25 Mūzikas laiks.
18.00 Ziņas.
18.10 Starptautiskie sakari. TV seriāls. 1. un 2. sērija.
19.05 Ekrāns bērniem.
19.20 Kriminālais ekspresis.
19.50 Globuss.
20.20 Rīt, parīt, aizparīt...
20.30 Panorāma.
21.05 Rēdereja. 58. sērija.
21.55 Ar dziesmu Latvijā un pasaulē.
23.00 Nakts ziņas.
23.05 Ar dziesmu Latvijā un pasaulē.
23.25 Tumsības dzīles. Mākslas filma.

LATVIJAS TV II

17.45 TV veikals.
18.15 Kristīgā programma.
19.00 LTS ziņas.
19.20 Tavs jurists.
19.45 Ziņas.
20.00 Cilvēks zvēru pasaulē.
20.30 TV Polonia.
21.00 Mans būs mans.
21.10 Tur laukā — aiz durvīm?
21.45 Projekts Rīgai — 800.
22.00 Ziņas.
22.10 E iela. 468., 469. un 470. sērija.
23.25 Tvaiks.
23.55 Bezprātīgi, dziļi, patiesi. ASV mākslas filma.

LNT

7.00 Picca TV.
8.30 Dalasa. 30. sērija.
9.30 TV veikals.
16.30 TV veikals.
17.00 LNT ziņas.
17.05 Jaunais upuris.
18.00 LNT ziņas.
18.05 Flipers.
18.35 Lampu drudzis.
19.00 LNT ziņas (krievu val.).
19.05 Dalasa. 36. sērija.
20.00 LNT ziņas.
20.30 Krievijas NTV ziņas.
21.00 Asinssaites. Francijas un Kanādas mākslas filma.
22.00 Finansu ziņas.
22.05 Asinssaites. Filmas turpinājums.
22.50 Unibankas lietišķās ziņas.
23.00 Modes ziņas.
23.25 Roka leģendas.
24.00 Krievijas NTV ziņas.

Ko jūs zināt par arheoloģiju?

Preiļu vēstures un lietišķās mākslas muzejs turpina sadarbību ar Vēstures institūta arheologiem, kas šogad jau sesto sezonu rīkoja arheoloģiskos izrakumus Jersikas pilskalnā. Šajā sakarībā muzejs ir pateicīgs rajona padomei par atbalstu izrakumu finansēšanā. Šis gads arheoloģijas jomā arī kopumā ir nozīmīgs ar to, ka Rīga notika starptautiskais arheologu kongress.

Savukārt Preiļu muzejs, apsekojot izcilos novadniekus, atklājis, ka akmens laikmeta izrakumu speciālists arheologs Francis Zagorskis ir dzimis pašreizējā Riebiņu pagastā, Rejnieku mājās, 1949. gadā absolvējis Preiļu vidusskolu. Pirms desmit gadiem arheologs aizgājis aizsaulē. Atzīmējot šo gadskārtu, Preiļu vēstures un lietišķās mākslas muzejs rīko arheoloģijas izstādi, kā arī tikšanos ar vēstures institūta arheologiem. Izstādes atklāšana un tikšanās paredzēta 25. oktobrī pulksten 13.00 Preiļu 1. pamatskolā.

Uz Franča Zagorska piemiņas izstādi ieradīsies arheologi Ilga Zagorska, Ēvalds Mugurēvičs, Antonija Vilcāne. Lai Preiļu un rajona iedzīvotāju vidū modinātu dziļāku interesi par senču saknēm, muzejs no savas puses izsludina konkursu.

Arheoloģijas konkursa jautājumi

1. Kā sauc senāko laika posmu Latvijas vēsturē?
2. Kādu triju Latvijas ezeru krastos ir atrastas vissenāko cilvēku apmešanās vietas?
3. Kāda bija akmens laikmeta cilvēku ēdienkarte?
4. Kādus traukus lietoja senie cilvēki?
5. Kā senie cilvēki godināja savus mirušos?

Atbildes jāiesūta Preiļu vēstures un lietišķās mākslas muzejā A.Paulāna ielā 4, Preiļos, līdz 23. oktobrim.

Dalībnieku vecums nav ierobežots. Uzvarētāju godalgos.

ŠLĀGERMŪZIKAS JAUNUMS !
SKAŅU KASETE
Rožu lietus
STABURAGS
LABĀKIE GADI
LAUKU MUZIKANTI
ĒRIKS GRUZNIŅŠ
MAZĀ ĢILDE
UN CITI
Klausieties šī rudens populārāko šlāgermūziku!
VAIRUMTIRDZNIECĪBA «BALSS» T. 270 329
PIEPRASIET VISUR !

No 14. līdz 19. oktobrim SIA «Daiļrade» veikalā Preiļos, Daugavpils ielā 1, 10% atlaide kancelejas precēm.

◆ Z.s. «OPSA» iepērk bērza finierklučus, bērza papīrmalku. Nodrošina ar transportu. Tālr. 65015.

Malcenieku kokaudzētava «Rutki» 19. oktobrī Līvānu tirgū «Runcis» pārdos 30 šķirņu ābeļu stādus (arī pundurābeles).

Sludinājumi un reklāma ☎ 22305

Kuram nesāp?

Tas, kuram nesāp, reti tic sāpju esamībai. Un tomēr — sāp gan veciem, gan jauniem, veseliem un slimiem, bieži vai tikai reizēm. Ko darīt?

Visbiežāk sāpes izraisa pavisam ikdienišķi iemesli: stress, fiziska vai garīga pārpūle, saaukstēšanās, traumas, vecuma vai hormonālas pārmaiņas organismā. Diemžēl, ciešanas nekļūst mazāk mokošas no tā, ka apzināmies to cēloņus.

Ja tos var novērst — ļoti labi. Bieži vien sāpes pāries, ja samazināsiet slodzi darbā un mājās, biežāk atpūtīsieties, iziesiet svaigā gaisā, beigu beigās — kārtīgi izgulēsieties.

Gadās reizes, kad sāpes ir stipras un liek steidzīgi meklēt ārsta palīdzību, bet ja jūtat, ka nekādas nopietnas vainas nav, tomēr sāpes traucē dzīvot un nepāriet pašas no sevis, palīdzēt var labi pretsāpju līdzekļi.

Firma «Grindeks» sadarbībā ar ASV zāļu ražotāju «Johnson & Johnson» piedāvā Tailenolu — efektīvas zāles vieglu un vidēji stipru sāpju gadījumos. Tas labi palīdzēs pret galvassāpēm, zobu sāpēm, sāpīgām menstruācijām, muskuļu sāpēm, sāpēm sastiepumu, sasitumu gadījumā, arī pret locītavu sāpēm, tad, kad jau izzudušas iekaisuma parādības, bet palikušās deformācijas izraisa sāpes.

Tailenols citu pretsāpju līdzekļu starpā izceļas ar savu lietošanas drošību, jo blakusparādības izraisa reti. Atšķirībā no aspirīna un ibuprofēna tas nekairina kuņģi un neietekmē asins recēšanas spējas, kā arī daudz retāk izraisa bīstamas alerģiskas reakcijas. Tāpēc Tailenolu var lietot sāpju remdēšanai arī cilvēki, kas cieš no kuņģa slimībām, alerģijām, vai lieto citas zāles, kuras rada asiņošanas draudus.

Jūs varat izvēlēties sev ērtāko Tailenola zāļu formu atbilstoši vecumam un sāpju raksturam.

Daudzi jau pazīst «Tailenolu 500 MG», kas domāts pieaugušajiem un bērniem no 12 gadu vecumam. To lieto pa 2 kapletēm 3-4 reizes dienā, nepārsniedzot 8 kapletes dienā, visu iepriekšminēto sāpju gadījumos.

Ja sāpes jums neļauj naktī gulēt, tad vajadzīgs cits preparāts — «Tailenols PM», kurš bez pretsāpju zālēm satur arī vieglu nomierinošu līdzekli, tā atvieglojot iemigšanu un likvidējot stiprākas sāpes. Šo preparātu lieto pieaugušie un bērni no 12 gadu vecuma pa 2 kapletēm pirms gulētiešanas. Bez ārsta ziņas to nedrīkst lietot cilvēki, kas cieš no elpas trūkuma, hroniskām plaušu slimībām, glaukomas, prostatas adenomas.

Tailenolu sāpju remdēšanai atļauts lietot bez ārsta kontroles pieaugušajiem līdz 10 dienām, bērniem — 5 dienas pēc kārtas, nepārsniedzot norādītās devas. Ja parādās paaugstinātas jūtības simptomi, zāļu lietošana jāpārtrauc.

Tailenolu var nopirkt aptiekās bez ārsta receptes, tāpēc, lūdzu, rūpīgi izlasiet lietošanas pamācību un ievērojiet tās norādījumus. Tad sāpes atkāpsies, un jūs varēsiet mierīgi baudīt dzīvi. Mājas aptieciņā gan lai paliek Tailenola kārbiņa — katram gadījumam!

Ārste A.Balode

TYLENOL®

Zāles, kurām Jūs varat uzticēties!

VALSTS KOMERCBANKA

LATVIJAS HIPOTĒKU UN ZEMES BANKA

Godātie klienti!
Valsts komercbanka
Latvijas Hipotēku un zemes banka
Preiļos, Brīvības ielā 2 un Līvānos, Rūpniecības ielā 1
gaida jūs un

pieņem:
- noguldījumus,
- valsts nodevas un citus maksājumus no bankas klientiem,

atver un apkalpo:
- norēķinu kontus juridiskām personām,
- sertifikātu kontus fiziskām un juridiskām personām.

Telefoni uzziņam 24465, 21750 vai 44285.

▼ Preiļu pagasts rīko Svecīšu vakaru 19. oktobrī Rībuļu kapos 14.00, Moskvinas kapos 15.00, Pupāju kapos 16.00, Ivdrišu kapos 17.00.

Pērk sertifikātus par visaugstākajām cenām, kā arī pārdod Līvānos, poliklīnikas 1. stāvā. Tālr. 44174.

Firma «Preiļi» pieņem darbā konkursa kārtībā atslēdznieku santehniķi, kurinātājus (ar tiesībām). Uzziņas Preiļos, Liepājas ielā 46, 2. stāvā.

Preiļos, Liepu ielā 2, atvērts specializēts riepu veikals.

Pārdošanā: visa veida automašīnu, traktoru, motociklu, velosipēdu riepas. Pieņem pasūtījumus. Tel. 24626.

V/u «Latvijas agroķīmija» līdz 1. decembrim realizē Cēsu rajona Dzērbenes noliktavā, tel. 241-66210; Bauskas rajona Iecavas noliktavā, tel. 239-41713:

* amonija salpetri par pazeminātu pirmssezo nas cenu Ls 92 par tonnu.
Iespējama piegāde.
* minerālmēslus un augu aizsardzības līdzekļus,
* ar atlaidēm piramīnu Ls 6,74 par 1 l, baitānu universālu Ls 12,04 par 1 kg, omaitu Ls 6 par 1 kg.,
* Holandes firmu dārzeņu sēklas (var pasūtīt).

Izziņas Rīgā, Republikas laukums 2, 614. ist. Tālr. 7027468.

IEPĒRK PUDELES

brūnas, zaļas - 0.5 L - 0.04 - 0.045 Ls;
Coca-Colas - 0.33 L - 0.04 Ls;
baltas - 0.33 L - 0.01 Ls.
(Juridiskām personām +18%)

Tālr.: (246) - 24252.
ADRESE: *Latgales 52 (pagalmā), Rēzekne.*

❑ Pārdod

VAZ-21033, 1980.g., labā tehniskā un vizuālā stāvoklī, par 1500 $. Tālr. 55737;
* * *
VAZ-21061, 1989.g., vai maina pret mežu. Tel. 21425;
* * *
Ford Escort 1,3, 1981.g., 3 durvis, apskate līdz 1997.04., labā stāvoklī, pret līdzvērtīgu ar dīzeļdzinēju. Tel. 39569 ap 20.00;
* * *
Opel Ascona rezerves daļas. Tālr. 24642;
* * *
māju, ir 0,2 ha zemes vai pusi mājas ar saimniecības ēkām un 0,1 ha zemes. Atrodas Gailīšu centrā. Tālr. 22901 pēc 18.00;
* * *
pusi lauku mājas ar 17 ha zemes vai iznomā. Tel. 39586, 22131;
* * *
Līvānu māju Pelēčos. Tālr. 22396;
* * *
māju Līvānos. Tel. 44998;
* * *
māju ar saimniecības ēkām Arendolē vai maina pret mežu. Tel. 56602, 56805;
* * *
māju ar saimniecības ēkām Rušonas pagastā. Kontakttālr. 24491;
* * *
2,5 gadus vecu ērzeli. Tālr. 15327;
* * *
govi. Tālr. 32242;
* * *
traktoru MTZ-82, 1989. g. par Ls 2300, jaunu 3-korpusu arklu PLN 3-35, Ls 310. Tālr. 23798;
* * *
kāpostus Līvānos, Daugavpils ielā 44 (pirts ēkā). Cena 0,06 Ls/kg. Tālr. 44908;
* * *
kāpostus 0,05 Ls/kg. Tālr. 21504;
* * *
kāpostus, burkānus, ķiplokus, sīpolus. Iespējams transports. Tālr. 18110;
* * *
miežus, automašīnas ZIL ātrumkārbu, vinču. Tel. 23643 vakaros;
* * *
jaunus ledusskapjus, saldētavas «Snaige». Piegāde, garantija 1 gads. Tel. 21268;
* * *
akmeņogles, kūdras briketes, malku, skābekli, dažādus krāsu laminātus, koka skaidu plāksnes, dažāda biezuma koku šūnu plāksnes. Piegādi nodrošina. Izziņas pa tel. 22433 darba laikā.

❑ Pērk

ZIL (vilcēju). Tel. 24216 dienā, 24551 vakaros;
* * *
jaunlopus un aitas. Tel. 23360 no rīta un vakarā;
* * *
baļķus un malku. Tālr. 23808, 22187;
* * *
skuju koku baļķus un sīkbaļķus. Tel. 43825 vakaros;
* * *
mežu. Tel. 8-250-46528, 8-250-38838, 8-29-354903;
* * *
K-701, E-281. Tel. 8-246-41874;
* * *
vieglās automašīnas piekabi. Tālr. 55743;
* * *
šaursliežu dzelzceļa sliedes, vagonetes un skābekļa balonus. Tālr. 65085, 21436;
* * *
T-25 kabīni vai tās stiklus, durvis. Tālr. 39529;
* * *
kūtsmēslus. Tel. 21363, 21686;
* * *
gaļu. Tālr. 22807;
* * *
gaļu. Tel. 23108;
* * *
gaļu. Tel. 23477;
* * *
gaļu. Tel. 55743;
* * *
gaļu. Tel. 21898;
* * *
gaļu. Tel. 21497;
* * *
govi. Tālr. 55743.

❑ Maina

3-istabu dzīvokli Preiļos pret vienu dzīvokli Jūrmalā vai Rīgā un otru Preiļos vai pret 2 dzīvokļiem Preiļos. Tālr. 21327 pēc 17;
* * *
BMW-524 turbo dīzelis, 1984.g., pret MTZ-82-80 vai pērk. Maina DT-75, 1985.g., pret vieglo auto vai pārdod. Tel. 36699.

❑ Izīrē

māju. Tel. 36603;
* * *
dzīvokli. Tālr. 21639.

❑ Dažādi

Zāģē mežu ar savu zāģi. Tālr. 33729.
* * *
Sieviete (26) meklē darbu. Ir iemaņas strādāt ar personālajiem kompjūteriem, var veikt organizatora darbu. Kontakttālr. 22305.
* * *
Jauna sieviete meklē pastāvīgu darbu. Tālr. 56782 vakaros.
* * *
Dūmvadu tīrītāja pakalpojumi jums izdevīgā laikā. Apmaksa ar pārskaitījumu vai skaidrā. Tel. 46614.

Firma «AVIN-SIA» degvielas uzpildes stacijā Preiļos, Rīgas ielā 8, **pieņem tīras, neburzītas plastikāta pudeles ar vāciņiem.** 1,5 l, 2 l — 0,03 Ls/gab., 0,5 l — 0,005 Ls/gab. **Tālr. uzziņām 21403.**

LASKANA

Aglonas stacijā iepērk

* papīrmalku
bērzs, egle $ 14,
apse $ 7,
priede $ 10,
* priedes un egles sīkbaļķus $ 16,
* apses sērkociņklučus $ 14-15,
* egles zāģbaļķus Ls 18.

Apmaksa tūlītēja. Kokvedēja pakalpojumi. Tālr. 65085.

VAIRUM - UN MAZUMTIRDZNIECĪBA.

ALUS

Vārpa
Aldaris
Cēsu alus
Rīgas alus
Tērvetes alus
Piebalgas alus

kā arī bezalkoholiskie dzērieni, sulas, augļu un dārzeņu konservi.

Jespējama piegāde un cenu atlaides!

Adrese: Alus bāze - Latgales 52 (pagalmā), Rēzekne.
Tālr. (246) - 24252.

Zemnieku saimniecība pērk egles, priedes zāģbaļķus, garums 4,90 m, diametrs no 20 cm. Var izvest ar savu transportu. Samaksa tūlītēja. Tel. 50349 vai 8-29-351237.

LĪDZJŪTĪBAS

Izsakām dziļu līdzjūtību kolēģei, Vārkavas vidusskolas arodbiedrības priekšsēdētājai Dainai Mikitānei, MĀTI mūžībā aizvadot.

Izglītības darbinieku arodbiedrības Preiļu rajona padome

Lēni izdeg dzīves svece,
Paliek mājā kaktiņš kluss.
Mūža miegā aizmigusi,
Dieva mierā māte dus.

SIA «TAS-TAP» kolektīvs izsaka visdziļāko līdzjūtību Pjotram Maslobojevam sakarā ar MĀTES nāvi.

Ir sāpes, ko nevar dalīt uz pusēm,
Nav tādu vārdu, kas mierināt spētu,
Nostājas blakus tev draugi un klusē,
Kaut vai tā lai tev palīdzētu.

Dalām sāpju smagumu ar Saliešu ģimeni, Valentīnu kapu kalniņā pavadot.

Valentīna Kraukļa ģimene

NOVADNIEKS

Laikraksts iznāk kopš 1950. gada 29. marta. Redakcijas adrese: Aglonas ielā 1, Preiļi, LV-5301. Tel. 22059, 22305, 21759.
Pasūtījuma indekss 3033.

Izdod Preiļu rajona pašvaldības uzņēmums «Laikraksta «Novadnieks» redakcija»

Iznāk 8 reizes mēnesī. Abonēšanas maksa mēnesī Ls 0,71. Mazumtirdzniecībā līgumcena.

Redaktors Pēteris Pīzelis

Reģistrācijas apliecība Nr. 1018 iespiests SIA «Latgales druka», Rēzeknē, Baznīcas ielā 28. Ofsetiespiedums. Metiens 4910.

© Pārpublicēšanas un citēšanas gadījumā atsauce uz «Novadnieku» obligāta.