NOVADNIEKS

PREIĻU RAJONA LAIKRAKSTS

● Nr. 49 (6766) ● Sestdiena, 1997. gada 5. jūlijs ● Cena Ls 0,16

Sakoptības nekad nevar būt par daudz

Konkursa «Sakoptākā pilsēta un māja Preiļu rajonā» vērtēšanas komisija 1. jūlijā gan kājām, gan braukšus mēroja daudzus kilometrus, lai aplūkotu visus objektus, ko savos sagatavotajos maršrutos vēlējās parādīt Preiļu un Līvānu saimnieki.

● Preiļu domes priekšsēdētājam V.Ivanovam *(no labās)* atliek tikai ar skaudību noskatīties, kā viņa kolēģis no Līvāniem V.Gercāns komisijai rāda Rīgas ielas ēku krāsojuma variantus.

Preiļiem šī skate bija īpaši nozīmīga, jo pilsēta nākamgad gatavojas svinēt septiņdesmito gadadienu. «Esam pilni apņēmības strādāt un ceram, ka šovasar paspēsim izdarīt vēl daudz», komisijai, kuras sastāvā bija rajona padomes lauku plānotāja Irēna Šaitere, pašvaldību darba koordinatore Aina Pastore, Daugavpils reģionālās vides pārvaldes Preiļu nodaļas priekšniece Solveiga Mazjāne un nodaļas vecākais inspektors Ilmārs Ivdris, rajona galvenais arhitekts Viktors Nikolajevs un rajona padomes deputāts Antons Rancāns, teica Preiļu domes priekšsēdētājs Vladimirs Ivanovs. «Pavisam nesen domē darbu uzsāka jauna arhitekte. Viņai vēl jāiepazīstas ar pilsētu un jāizdara tie darbiņi, ar kuriem līvānieši jau sen tikuši galā. Taču pilsētas svētkus sagaidīsim godam».

Konkursā vērtējamo objektu sarakstā bija divdesmit četri punkti, taču daļa no tiem ietvēra sevī vairākus apakšpunktus. Piemēram, vērtējot domes ēku, atsevišķi lūkoja, kā izmantota valsts simbolika, vai ir informācijas dēlis, cik sakopti zālāji, puķu dobes un domes tuvākā apkārtne, cik glīti iekārtota domes iekšpuse.

Maksimālos divpadsmit punktus pilsēta varēja nopelnīt arī iestāžu apkārtnes vērtējumā: poliklīnika, slimnīca, aptiekas, bankas, kultūras iestādes, skolas.

Atšķirībā no pērnā gada, kad Preiļu dome pilsētu skatei, patiesību sakot, nebija sagatavojusies, jo toreiz nebija izstrādāts pat maršruts, šoreiz domes priekšsēdētājs Vladimirs Ivanovs un izpilddirektors Andrejs Jaunkalns bija enerģiski un apņēmības pilni, kad veda rādīt tirgu, veikalus, ražošanas objektus, baznīcu, kapsētu, transporta stāvvietas un visu pārējo, ko prasīja konkursa nolikums.

Jāpiebilst, ka šogad skates komisija vērtēja arī pilsētnieku mazdārziņus, garāžu kooperatīvu apkārtni (atceramies šī pavasara «cīniņus» par to, lai garāžu apkārtnē novāktu gadu gadiem krājušās drazas), kā pilsētnieki tiks apgādāti ar dzeramo ūdeni, ja kādu laiku nebūs elektrības.

Lūk, daži skates gaitā iegūtie vērojumi. Puķu un apstādījumu Preiļos varētu būt vairāk, arī zālājus derētu kopt cītīgāk — tā sprieda komisija. Taču finansiālās iespējas liek iztikt ar mazumiņu. Apstādījumu veidošanai šogad atvēlēti tikai divi tūkstoši latu. Bet Venstpilī, kā stāsta, puķes un košumkrūmus varot stādīt pat par desmitiem tūkstošu latu.

Zālāju kopšana prasa daudz pūļu un spēka. Lai gan pašvaldības uzņēmuma «Saimnieks» rīcībā ir trīs mehāniskie zāles pļāvēji, lai gan vīri pļauj arī ar izkaptīm (pavisam pilsētas sakopšanā strādā divdesmit pieci bezdarbnieki), pļaujamās platības Preiļos ir lielas. Kamēr vienā pilsētas stūrī strādā, tikmēr otrā zāle jau saaugusi tā, ka bērneļus daudzdzīvokļu namu pagalmos smilgās pat grūti saskatīt.

Komisija aplūkoja Preiļu parku, vairāk gan izvēloties ēnainākās alejas, jo saule karsēja pamatīgi. Nav vārdam vietas, tas ir viens no skaistākajiem ainavu parkiem Latvijā. Taču estrādes sakopšana vien ik gadus prasa visai krietnus līdzekļus. Pēc domes izpilddirektora Andreja Jaunkalna domām no septiņdesmitajiem gadiem, kad būvēta estrāde, neskartas palikušas tikai no akmeņiem mūrētās apmales. Ķieģeļi jau pamazām drūp un drīz būs jānomaina. Bet koka soliņi jāremontē katru gadu no jauna, dažkārt pat vairākas reizes gadā.

Komisija, kā arī Līvānu domes priekšsēdētājs Visvaldis Gercāns un Līvānu arhitekte Ineta Teseļska bija vienisprātis, ka Preiļos ir vairāki objekti, kur sakoptība kļuvusi par to saimnieku dzīves stilu.

Tāda ir akciju sabiedrības «Preiļu siers» un sporta kluba «Cerība» apkārtne, kur zālājus kopj un puķes stāda ne jau konkursa vai skates dēļ, bet tāpēc, ka sakoptā vidē arī darbi tādi kārtīgi un līdz galam padarīti iznāk.

Knapā rocība preiliešiem vēl kādus gadus neļaus lepoties ar gludām un līdzenām ielām. Tiesa, kad komisijai nācās rādīt kādu no pilsētas nomales ieliņām, lozē trāpījās Atpūtas iela, kur ir viens no labākajiem asfalta segumiem. Toties turpat blakus esošā Cēsu iela, laikam gan viena no bedrainākajām visā pilsētā, tuvākajos gados asfaltu nesagaidīs.

Nobeigums 2. lpp.

● Preiļu 1. pamatskolā mācās 900 bērnu. Gada finansējums – tikai 60 tūkstoši latu. Bet sakopts gan labi.

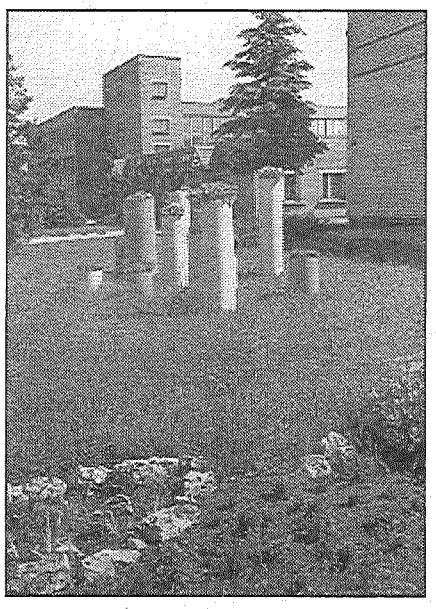

● Šīs puķu «dobes» pie a/s «Preiļu siers» var redzēt jau vairākus gadus. Tikai puķes ik vasaru citādas.

Ja jūs nepaguvāt vai piemirsāt pasūtīt laikrakstu «Novadnieks» otrajam pusgadam, līdz 20. jūlijam visās pasta nodaļās un pie lauku pastniekiem «Novadnieku» var abonēt augustam un turpmākajiem šī gada mēnešiem. Abonēts rajona laikraksts maksā lētāk nekā pirkts mazumtirdzniecībā!

ĪSZIŅAS

■ **No 1. jūlija Preiļu pilsētas domē atkal ir ekonomists — bijusī rajona padomes budžeta nodaļas vadītāja Lidija Kivleniece.** Paredzēts tuvākajā laikā pilnībā datorizēt visu domes ekonomistu un grāmatvedības speciālistu dabu. Tiks iegādāti vairāki datori, kā arī grāmatvedības un nodokļu uzskaites programmas. Datori būs arī pašvaldības uzņēmumiem «Siltums» un «Atvars».

■ **Preiļu dome saņēmusi Pašvaldību aizņēmumu un garantiju kontroles un pārraudzības padomes vēstuli, kuru parakstījis šīs padomes priekšsēdētājs A.Krūms.** Tajā teikts, ka jautājumā par Preiļu pilsētas domes garantijām pašvaldības uzņēmuma «Siltums» kredīta procentu likmes samazināšanai un ķīlas līguma pārskatīšanai padome atļauj garantēt pašvaldības uzņēmuma «Siltums» kredītu (aizdevuma līgums Nr.124 — akciju sabiedrībai «Latvijas Kredītbanka»), ja tajā tiek izdarīti grozījumi, paredzot procentu likmju samazināšanu un ķīlas līguma pārskatīšanu. Bet Pašvaldību aizņēmumu un garantiju kontroles un pārraudzības padome neatļauj Preiļu pilsētas domei garantēt pašvaldības uzņēmuma «Siltums» kredīta pārkreditēšanu (aizdevuma līgums Nr.124) no akciju sabiedrības «Latvijas Kredītbanka» uz akciju sabiedrību «Latvijas Unibanka».

■ **No pagaidu sabiedriskajos darbos iesaistītajiem bezdarbniekiem Preiļos izveidota piecu cilvēku brigāde, kura šovasar strādās parkā.** Viņu uzdevums būs ne tikai zāles pļaušana un veco kritušo koku izvākšana, brigāde sakops arī pils apkārtni, stalli un kapliču. Kapličai sakārtos jumtu, iztīrīs drazas un uzliks režģus ieejai un logiem. Iespējams, pēc sarunām ar katoļu baznīcas pārstāvjiem (tās paredzētas šovasar) varēs atrisināt jautājumu, kas tad turpmāk apsaimniekos šo vēsturisko celtni.

■ **Pagājušajā nedēļā Preiļu domē bija ieradušies SIA «Ceļi un tilti» pārstāvji.** Pēc pagājušajā gadā noslēgtā līguma viņiem šī gada jūlijā jānoklāj asfalts Talsu ielas atlikušajā daļā pie «Latvijas Unibankas». Ja domei izdosies atrast aptuveni trīs tūkstošus latu, vēl šovasar noasfaltēs brauktuvi no Rēzeknes ielas līdz ģimnāzijai.

■ **1. jūlijā brīdinājumus par atbrīvošanu no darba saņēma divi Preiļu pilsētas municipālās policijas darbinieki, tajā skaitā arī municipālās policijas priekšnieks J.Vaivods.** Pēc mēneša viņi tiks atbrīvoti no darba, pamatojoties uz Preiļu pilsētas pašvaldības policijas nolikuma 11. punktu, kurā teikts, ka pašvaldības policijas dienestā darbā pieņem iedzīvotājus, kuru izglītība nav zemāka par vidējo.

■ **Turpmāk ik pirmdienas Preiļu domes priekšsēdētāja V.Ivanova kabinetā nedēļā darāmā saskaņošanai ieradīsies pilsētas komunālo dienestu, kultūras un sporta komitejas, kā arī pašvaldības policijas pārstāvji.** Tādā veidā dome cer saskaņot dažādu dienestu vienotu rīcību.

L.Kirillova

■ **Šodien Rožupes pagasta Mežancānos (Ošas polderī pie sūkņu stacijas) paredzēts sarīkojums nacionālo partizānu atcerei, pieminot 52. gadadienu kopš viņu bojā ejas.** Tuvinieki uzstādījuši piemiņas akmeni, pie kura ik gadus jūlijā ierodas piederīgie no Rožupes un Rudzātu pagasta, kā arī no visai tālām Latvijas malām.

L.Rancāne

LATVIJĀ

Braukšanas atvieglojumi invalīdiem sabiedriskajā transportā nemainās

I un II grupas invalīdi, bērni invalīdi un personas, kas pavada I grupas invalīdu sabiedriskajā transportā, bez maksas varēs braukt vēl līdz šī gada beigām, informēja Satiksmes ministrijas (SM) Pasažieru pārvadājumu departamenta direktors Andrians Ļublins. Līdzšinējā atvieglojumu kārtība braukšanas biļešu iegādē saglabāsies arī politiski represētajiem.

A.Ļublins pastāstīja, ka, tā kā Saeima grozījumu izskatīšanu likumā «Par invalīdu sociālo un medicīnisko aizsardzību», kas nosaka invalīdu braukšanas kārtību sabiedriskajā transportā, atlikusi uz nākamo sesiju, spēkā nestājas arī MK noteikumi. Tie paredzēja, ka no šī gada 1. jūlija invalīdiem par braukšanu sabiedriskajā transportā būtu jāmaksā pilna pakalpojuma cena, par ko viņiem būtu tiesības pašvaldībā saņemt attiecīgo materiālo kompensāciju.

A.Ļublins uzskata, ka ja arī Saeima vēl šogad pieņems grozījumus likumā, līdzšinējā invalīdu pārvadāšanas finansēšanas kārtība (pārvadātāji par invalīdu un represēto pārvadāšanu saņem dotācijas no SM) nemainīšoties, jo izmaiņas likumā saistītas ar nepieciešamību izdarīt arī grozījumus valsts budžetā. Viņš pieļāva, ka nākotnē varētu tikt ieviestas īpašas braukšanas kartes, jo pašreizējās invalīdu apliecības esot viegli viltojamas.

Baiba Rulle *(«Diena»)*

Latvijā apgrozās viltoti dolāri

Pēdējā laikā mūsu valstī parādījušās viltotas 1996. gada izlaiduma simtdolāru banknotes, pastāstīja Kriminālpolicijas priekšnieka vietnieks Dainis Lūks.

Kriminālpolicija aicina iedzīvotājus būt uzmanīgiem darījumos ar skaidru naudu dolāros un, ja iespējams, no tiem atturēties. Ekonomiskās policijas priekšnieka vietnieks Vilnis Ulmis paziņoja, ka policija izņēmusi viltotas simtdolāru naudaszīmes gandrīz par 35 tūkst. ASV dolāru.

Ulmja kungs sacīja, ka cilvēki kļūst par krāpšanas upuriem pašu neuzmanības dēļ, jo uz visām līdz šim atklātajām viltotajām naudaszīmēm bijis tikai septiņzīmju numurs. Visi viltojumi veikti ļoti prasmīgi.

Visvairāk no nauda viltotājiem cieš automobiļu pārdevēji. 14. jūnijā Rumbulas tirgū par 3000 ASV dolāriem pārdeva «Mercedes Benz 190», un visas par to saņemtās 30 simtdolāru naudaszīmes izrādījās viltotas. 17. jūnijā Rīgā diviem nepazīstamiem vīriešiem par 1500 dolāriem pārdeva «VAZ 21063» — un atkal par viltotu naudu. Tajā pašā dienā kāds Rīgas iedzīvotājs nezināmam pircējam par 1800 dolāriem Ogrē pārdeva savu «Audi-100». Arī šajā gadījumā visas 18 simtdolāru banknotes bija viltotas.

Naudas viltotāji ar saviem darījumiem aplaimo ne tikai automobiļu, bet arī citas tehnikas pārdevējus. 12. jūnijā par 700 dolāriem kāds pārdeva televizoru, un iznākums tāds pats — 7 simtdolāru banknotes izradījās viltotas.

Kā redzams, Kriminālpolicijas aicinājumā būt uzmanīgiem ir vērts ieklausīties.

Natālija Bardovska
(«Bizness & Baltija»)

NOVADNIEKS
Redaktors Pēteris Pīzelis
Laikraksts iznāk astoņas reizes mēnesī.
Reģistrācijas apliecība nr. 000701018.
Dibinātājs un izdevējs – SIA «Novadnieks. Redakcija». Direktore Tamāra Elste.
Izdevēja un redakcijas adrese:
Aglonas ielā 1, Preiļi, LV-5301.
Tālr. 22059 (redaktoram un SIA direktorei), 22305 (reklāmas un sludinājumu pieņemšana), [illegible]1996 (korespondentiem). Fax 21759.
[illegible] iespiests SIA «Latgales druka» Rē[illegible]aznīcas ielā 28.Ofsetiespiedums.
[illegible]sk. iespiedloksne. Metiens 4640.
[illegible]sūtījuma indekss 3033.

Sakoptības nekad nevar būt par daudz

Sākums 1. lpp.

Pēcpusdienā skates vērtēšanas komisija bija Līvānos — pie pagājušā gada konkursa uzvarētājiem. «Jau pērn pilsētas sakopšanā strādājām tik centīgi, kā nekad agrāk,» teica Līvānu domes priekšsēdētājs Visvaldis Gercāns. «Pilsētas jubileja bija labs stimuls padarīt tos darbiņus, kas iepriekš bija palikuši malā. Esmu pārliecināts, ka cilvēkiem dzīvesvietas izvēlē noteicošais faktors ir tas, kādā un cik sakoptā vidē viņiem nāksies uzturēties. Kaimiņu, Jēkabpils rajona, laikrakstā «Brīvā Daugava» nesen lasīju par to, ka lauku pašvaldības atsakās piedalīties līdzīgā konkursā, sak, mēs nu esam brīvi, neatkarīgi, tad kāpēc gan mums vēl punktus liks un aizrādīs...

Mums šķiet, ka šāds konkurss ir vajadzīgs. Tas palīdz mobilizēt spēkus, stimulē paveikt to, ko citreiz varbūt atliktu uz vēlāku laiku. Neaizmirst šo konkursu gribu novēlēt arī nākamajai sadarbības padomei, kas veidosies rajona padomes vietā.»

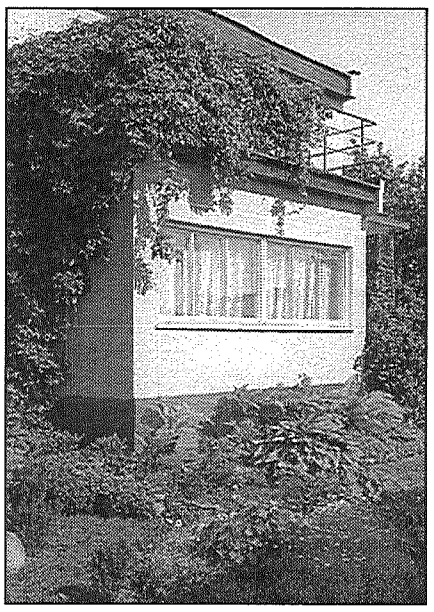

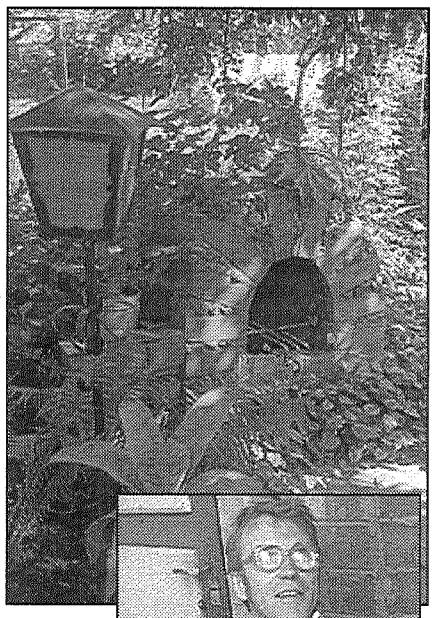

● Rāznu mājas pagalmā pērn mājvietu atradis piemiņas akmens «Topi skaistāka, mana pilsēta» uzvarētājiem.

● Kurš gan negribētu zvaigžņotā vasaras naktī pasēdēt pie šī kamīna.

● Jānis Rāzna nobažījies par to, vai tikai fotogrāfs nesabaidīs viņa mīluli.

● Mežvīni ir ļoti uzticīgi. Arī pa Gabrānu mājas sienām tie tiecas uz augšu – lēnām un pamatīgi.

Līvānos kopš 1981. gada notiek vietējais sakoptības konkurss «Topi skaistāka, mana pilsēta». Pērn šī konkursa uzvarētājiem tika piešķirtas īpašas goda zīmes — turpat Jersikas pagasta akmeņkaļu darbnīcā veidoti piemiņas akmeņi. Ja kāds no objektiem šo piemiņas akmeni paturēs trīs gadus pēc kārtas, tas tur paliks uz visiem laikiem. Tiesa, ja uzvarētāji mainīsies, domei nebūs nemaz tik viegli balvu izkustināt un uz citu vietu nogādāt.

Tāpat kā Preiļos arī Līvānos pilsētas labiekārtošanai naudas ir maz. Līdz šim lielākie kopēji un kārtotāji bija bezdarbnieki. Liekas darba rokas lieti noderēja veidojot apstādījumus, pļaujot zālājus. Tomēr daudz paveica arī pilsētas iedzīvotāji. Arhitekte Ineta Teseļska pastāstīja, ka pilsētas skate būs arī šogad. Uzvarētājiem visās četrās grupās paredzētas balvas, domājams, ka naudas izteiksmē tās pārsniegs pērnos 200 latus.

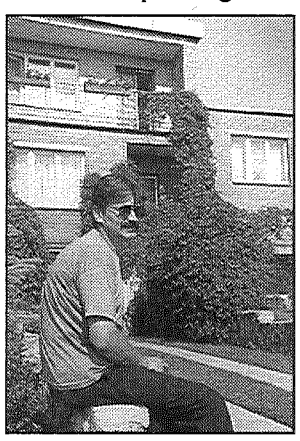

● Vitālijs Gabrāns solās pāris gadu laikā ar domubiedriem uzpost un sakārtot pat Līvānu ezeriņa krastu.

● Lilita rādīja mauriņu, kura vietā pērn esot bijis zemeņu lauks. Pa kuru laiku viņa to iespējusi?

Ne tikai komisija, bet arī Preiļu domes priekšsēdētājs V.Ivanovs un izpilddirektors A.Jaunkalns ar interesi uztvēra tās lietas, ko var saukt par pozitīvo pieredzi. Piemēram, maijā notikušais «Zaļais mēnesis», pirms kura domes priekšsēdētājs personīgi izbraukāja visas ielas un ieliņas, lai pēc tam domes laikrakstā publicētu visu individuālo māju īpašnieku uzvārdus un adreses, kuri piegružojuši savus apbūves gabalus un tuvāko apkārtni. Līdzējis gan, jo tagad tikai reti kur var manīt nevietā atstātus dēļus, baļķus vai metāllūžņus.

Domē izveidota pilsētas attīstības plānošanas komisija. Izstrādāts centrālās, Rīgas ielas, ēku ieteicamais krāsojuma projekts. Tas ir paredzēts vismaz desmit gadiem. Cilvēki pamazām pierod un pārliecinās, ka tā patiešām ir labāk.

Protams, Līvānos nav tik plaša un skaista parka, nav estrādes, toties veidojas vairāki skvēri, kur pārdomāti izkārtoti soliņi, dekoratīvie elementi, ierīkoti kopti zālāji. Līvānos nav tik gleznas un ēnainas ielas kā Preiļos, toties ir mākslas skola, kuras audzēkņi Dubnas krastos pie Līvānu 1. vidusskolas jau jūnijā izveidojuši koka instalācijas «Kukaiņi». «Kas gan var būt tik nesautīgi, ja ne bērni!» teica Visvaldis Gercāns. «Viņi ir čakli, atsaucīgi un neprasa, kas viņiem par to būs». Bet tagad cilvēki brauc cauri Līvāniem un redz upes krastā dīvainos koka veidojumus. Nav bēda, ja neapstājas. Varbūt šī pilsēta viņiem paliks atmiņā tieši ar to, ka pāri Dubnai braucējus un gājējus pavada koka «skudras» un «sienāži».

Pat mēs, «Novadnieka» korespondenti, jutāmies nedaudz pārsteigti, ka Līvānos ir daudz mazu, klusu un sakoptu ieliņu, kur slēpjas ļoti skaistas individuālās mājas. Divas no tām bija iekļautas arī skates maršrutā — Olgas un Jāņa Rāznu (pagājušā gada pilsētas konkursa «Topi skaistāka, mana pilsēta» uzvarētāji) ģimenes māja Robežu ielā un Lilitas un Vitālija Gabrānu māja Ausekļa ielā.

Var tikai pabrīnīties par ziedu, krāšņumaugu daudzveidību, par cilvēku izdomu, labiekārtojot sava mitekļa apkārtni. Te jau ir gatavā miljonāru iela, uzmetot skatu Robežu ielai, izteicās kāds no komisijas locekļiem. Nav jau, nav pie mums miljonu, viņiem ir tikai čaklas rokas, atbildēja Līvānu arhitekte Ineta Teseļska.

«Nabadzība nav negods. Bet nekas tāds, ar ko lepoties, arī ne. Gadu desmitiem nekrāsota, vējos un lietos aplupušām palodzēm — tāda māja nevar radīt cilvēkos mieru un pārliecību. Visiem jau nevajag tā, kā to dara Rāznas vai Gabrāni, bet sakopties gan vajag», pēc skates teica Līvānu domes priekšsēdētājs Visvaldis Gercāns.

Sakoptības nekad nevar būt par daudz.

Skates komisijai līdzi brauca un redzēto aprakstīja Lidija Kirillova, fotografēja Jānis Silickis.

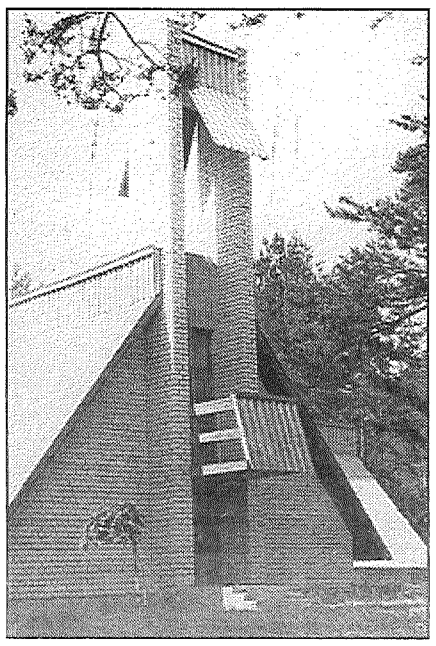

● Līvānu pilsētas kapsēta atrodas Turku pagasta teritorijā. Vismaz trīs kilometri jāmēro līdz jaunajai kapličai un mūža mājām.

● Ripo, ripo vilcieniņš, – bērnudārzā «Rūķīši» tas parādījās šovasar.

Preiļu sakopšana jāsāk ar mazumiņu — uzskata pilsētas jaunā arhitekte

Jau trīs nedēļas Preiļu domē strādā arhitekte Anita Rumbiņa. Jautājām, kādi ir viņas iespaidi par pilsētas sakoptību un turpmākās darba ieceres.

A.Rumbiņa nebija noskaņota pārāk pesimistiski, tomēr atzina, ka darāmā ir daudz. Tiks izstrādāts četru galveno ielu ēku fasāžu krāsojuma projekts, sakārtots tirgus, vēl vairāk uzkopts pilsētas centrs. Sākušies darbi arī Preiļu parkā: vāc atkritumus un kritušos kokus, domāts par aizsprosta uzbūvēšanu, lai uzturētu ūdens cirkulāciju kanālos. Iecerēts atjaunot tiltiņus un ierīkot soliņus atpūtai.

Pilsētas sakopšanai dome paredzējusi minimālus finansiālos līdzekļus, tāpēc visos darbos tiks iesaistīti bezdarbnieki. Arhitekte atzina, ka gan mazāku, gan lielāku projektu realizēšanu pagaidām aizkavē naudas trūkums.

Pilsētas arhitektei ir doma Preiļos izveidot vienotu apzaļumošanas sistēmu kompleksā ar mazajām arhitektūras formām. No jūlija līdz augustam risināsies konkurss par mazo arhitektūras formu ar pilsētas nosaukumu projektu izstrādāšanu teritorijas robežzīmju izveidošanai. Konkursā tiek aicināti piedalīties gan arhitekti, gan citi interesenti.

A.Rumbiņa uzsvēra, ka sakopšana jāsāk ar mazumiņu, ar šķietamiem sīkumiem, jo tieši tie arī veido kopējo iespaidu. Piemēram, individuālo veikalu ieejām jāiekļaujas kopainā, taču, ja veikala priekšā atrodas malkas šķūnītis, kurš ļoti nepieciešams, tā nojaukšana nebūs pareizākais risinājums. Kā pastāstīja Anita Rumbiņa, viņai radies iespaids, ka Preiļos ir arī daudz sakoptu māju, bet tos, kuri nerūpējas par savu māju un iestāžu apkārtnes sapošanu, «stimulēs» administratīvie sodi.

Pēc arhitektes domām viens no galvenajiem uzdevumiem tuvākajā laikā ir panākt, lai Preiļu iedzīvotāji visus celtniecības un remontdarbus saskaņotu ar domes speciālistiem. Īpaši aktuāli tas ir tagad, kad Preiļi gatavojas savas septiņdesmitgades jubilejas svinībām.

A.Rumbiņas viedoklis par pilsētas sakārtošanu lielā mērā sasaucās arī ar domes pilsētvides komisijas priekšsēdētāja I.Babra viedokli. Viņš minēja, ka pagaidām trūkst sistemātiskas apsekošanas, pilnībā netiek izmantotas administratīvās metodes.

Jolanta Radziviloviča
J.Silicka foto

Sievietēm lielāks pensijas vecums

No 1. jūlija sievietēm pensijas vecums tiek palielināts par sešiem mēnešiem, un tas būs 56 gadi un seši mēneši.

Pensijas vecuma palielināšana sievietēm notiek saskaņā ar likumu par valsts pensijām, informēja Valsts sociālā apdrošināšanas fonda (VSAF) speciāliste Raisma Pliena. Katru gadu pakāpeniski pensijā aiziešanas vecums tiek palielināts par sešiem mēnešiem, līdz 2004. gadā sievietēm un vīriešiem tas būs vienāds — 60 gadi. Nākamā pensijas vecuma palielināšana līdz 57 gadiem paredzēta 1998. gada 1. jūlijā. R.Pliena pastāstīja, ka sievietes joprojām var pensionēties arī 55 gadu vecumā. Ja darba stāžs ir ne mazāks kā desmit gadi, sieviete saņems pensiju 80 % apmērā no sociālā pabalsta, kas ir 20 latu.

VSAF informēja, ka šī gada pirmajos piecos mēnešos kopumā piešķirtas 14 005 pensijas. Pensijas, kas lielākas par 100 latiem, piešķirtas 861 cilvēkam, 25 latu lielas — 11 348, bet mazākas par 25 latiem (gada pirmajos piecos mēnešos) — 433. Vidējā piešķirtā pensija maijā bija Ls 45,03.

Dace Plato
(«Diena»)

Ugunsdzēsēju un policistu svētku Preiļos nebūs

Kā «Novadnieku» informēja rajona ugunsdzēsības un glābšanas dienesta priekšnieks Edmunds Boreiko, nākamajā sestdienā paredzēto ugunsdzēsēju un policistu kopīgi organizēto svētku Preiļos nebūs. Iekšlietu ministrs Dainis Turlais jau svētdien, 29. jūnijā, līdz speciālam rīkojumam atcēlis visus šovasar ieplānotos ugunsdzēsēju, glābšanas dienesta un policistu paraugdemonstrējumus.

Šāds lēmums tika pieņemts pēc 28. jūnijā notikušās traģēdijas Talsos, kad tur svētkos, demonstrējot uz KAMAZ bāzes izgatavoto, ar paceļamu metāla grozu aprīkoto ugunsdzēsēju mašīnu no Rīgas, pārslodzes dēļ sākusi liekties pacēlāja strēle, grozs nolūzis, un apmēram trīsdesmit cilvēki (lielākā daļa no tiem bija bērni un pusaudži) no liela augstuma nokrituši uz asfalta un automašīnas. Nelaimes gadījumā gāja bojā astoņi bērni, bet pārējie ievietoti Talsu un Rīgas slimnīcās, daži no tiem ļoti smagā stāvoklī.

30. jūnijā visā Latvijā bija izsludināta sēru diena. Valdība iedalījusi 100 tūkstošus latu palīdzības sniegšanai bojā gājušo ģimenēm un cietušajiem, kā arī vēl 20 tūkstošus latu Talsu un Rīgas medicīnas iestādēm, kur ārsti cīnās par avārijas upuru dzīvībām.

«Lai gan Talsos mēs nebijām, notikusī traģēdija mūs dziļi satrieca. Arī mēs apzināmies savu kolēģu vainu, ka cilvēki, kuru pirmais un galvenais pienākums ir sargāt un glābt no nelaimes citus, varēja tik nozīmīgi vieglprātīgi rīkoties. Es uzskatu, ka vainīgi ir tie, kuri ar to mašīnu strādāja. Mans Talsu kolēģis Pēteris Bekmanis ar ministra pavēli ir atbrīvots no darba. Taču Talsos tāpat kā Preiļos ugunsdzēsējiem nav tādas tehnikas, viņi ar to nekad nav strādājuši.

Gribu informēt, ka Preiļos paredzētajos svētkos nekas tāds nebija paredzēts. Mums ir pietiekami profesionāli sagatavoti speciālisti, tāpēc svētkus gatavojām pašu spēkiem. Arī nekādas vizināšanās pa gaisu nebija plānotas, ir ko parādīt arī uz zemes,» teica Preiļu rajona ugunsdzēsības un glābšanas dienesta priekšnieks Edmunds Boreiko.

L.Kirillova

Mazs cinītis gāž lielu vezumu

Šī gada 11. jūnijā ap pulksten 14.00 nepilngadīgie Preiļu iedzīvotāji Mārtiņš, Pāvels un Valdis savas skolēnu brīvdienas nolēma kuplināt pavizinoties ar Mārtiņa tēvam piederošo automašīnu Opel Record.

Runāts darīts. Pie stūres sēdās acīmredzot pieredzējušākais autobraucējs Pāvels. Taču puišu ceļojums bija īss. Izbraucot no mazāk svarīga ceļa uz galveno ceļu, viņi nepalaida garām braucošo smago automašīnu KAMAZ ar piekabi, kura vadītājs veda zāģbaļķus.

Šoreiz negadījums beidzās laimīgi, jo gan jaunie braucēji, gan baļķu vedēja šoferis palika dzīvi. Viens no jaunekļiem pat atstāja negadījuma vietu, taču pēc divām stundām ieradās ceļu policijā, lai sniegtu paskaidrojumus. Divi puiši ar galvas smadzeņu satricinājumu tika nogādāti Preiļu slimnīcā.

Pieņemts lēmums atteikties ierosināt krimināllietu pret KAMAZ šoferi, jo vadītāja rīcībā nav nozieguma sastāva. Nepilngadīgais Pāvels tiks administratīvi sodīts, taču Mārtiņu, kurš paņēma tēva mašīnu, ir tiesīgi sodīt tikai vecāki.

Lai turpmāk šādu negadījumu vairs nebūtu, gribu atgādināt pieaugušajiem, ka sākušās skolēnu brīvdienas. Un vecākiem jau nu būtu jāzina, ko brīvajā laikā dara viņu bērni, kas atstāti bez uzraudzības. Maksa par šādu visatļautību var būt ne tikai automašīnas vietā palikusī metāllūžņu kaudze, bet arī cilvēka dzīvība.

Autobraucējiem lūgums skolēnu brīvdienās būt maksimāli uzmanīgiem gan pilsētu ielās, gan uz lauku ceļiem.

Nedaudz statistikas. Šī gada sešos mēnešos rajonā notikuši 20 ceļu satiksmes negadījumi. Tajos 24 cilvēki guvuši dažādas traumas, bet 5 gājuši bojā.

Pieci autovadītāji negadījumā vietu atstājuši, bet visi jau atklāti un noskaidroti. 665 vadītāji pārsnieguši atļauto braukšanas ātrumu. 100 šoferi pie stūres atradušies alkohola reibumā, bet 22 no tiem pat bez transporta līdzekļa vadītāja apliecības.

Vēl gada sešos mēnešos notikusi 31 sīkāka avārija, kur bijuši tikai materiāli zaudējumi. Pavisam atklāti 2539 ceļu satiksmes noteikumu pārkāpumi. Iekasēti 4920 lati soda naudas.

J.Sparāns,
ceļu policijas meklēšanas inspektors,
policijas virsleitnants
Foto no ceļu policijas arhīva

ĪSZIŅAS

■ **Rajona lauksaimniecības departaments aicina zemniekus informēt par savām problēmām un iesniegt priekšlikumus to novēršanai.** Departaments saņemtos ierosinājumus apkopos un nosūtīs Zemkopības ministrijai, kura savukārt sniegs ziņojumu par pašreizējo situāciju laukos Saeimai. 10. septembrī Saeima paredzējusi izskatīt plenārsēdē Latvijas lauksaimniecības attīstības perspektīvas.

■ **Tikai viens pretendents – paju sabiedrība agrofirma «Turība» – no mūsu rajona pieteicis līdzdalību konkursā «Sējējs-97».** «Turība» konkursā demonstrēs šķirnes zirgus. Citi mūsu lauksaimnieki šogad bija negaidīti kūtri un pieteikumus konkursam neiesniedza, «Novadniekam» pastāstīja rajona lauksaimniecības departamentā.

■ **Latvijas lauksaimniecības konsultāciju centrs pārveidots par bezpeļņas sabiedrību ar ierobežotu atbildību – Latvijas lauksaimniecības konsultāciju un izglītības atbalsta centru.** «Arī turpmāk visas konsultācijas zemniekiem būs bez maksas,» sacīja rajona lauksaimniecības konsultāciju biroja vadītāja Silvija Dreijere. «Mainīsies vienīgi rajonu biroju nosaukums – divu nedēļu laikā tos pārreģistrēs par SIA filiālēm.»

■ **Rajona lauksaimniecības departamenta direktors Jānis Vucēns piedalījās Zemkopības ministrijas rīkotajā seminārā Saldus rajonā.** Ar lauksaimniecības departamentu direktoriem ticies ministrijas valsts sekretārs Jānis Lapše, viņi iepazinušies ar Saldus rajona lauksaimniecības uzņēmumu un zemnieku saimniecību darbu.

«Apmeklējām paju sabiedrību «Pampāļi», un tur kārtējo reizi pārliecinājos, ka situācija Kurzemē ir pavisam cita nekā Latgalē,» pēc atgriešanās no semināra «Novadniekam» teica J.Vucēns. «Piemēram, «Pampāļi» tagad apsaimnieko par 600 hektāriem zemes vairāk nekā agrāk. Daudzi zemnieki paju sabiedrībai iznomājuši savu zemi, paju sabiedrība maksā zemes nodokli un par katru izmantoto hektāru iznomātājam rudenī izsniedz 1,5 centnerus graudu.

Interesanti bija vērot zemnieku saimniecības «Kaudzītes» saimniekošanu, kura iesaistījusies Latvijas un Zviedrijas kopprojektā «Baltijas lauksaimniecības izraisītā piesārņoja samazināšanas programma» un saņem lielu palīdzību no Zviedrijas (saimnieks pat kūtsmēslu krātuvi būvē par Zviedrijas naudu), kā arī iepazīties ar paju sabiedrības «Druva» un «Lauktehnikas» pārveidošanu vairākās uzņēmējsabiedrībās.»

A.Iļjina

■ **Darba un atpūtas vasaras nometnes bērniem dažviet tomēr būs, lai gan par tām pašvaldības un skolu valdē velti taujāt.** Vārkavas vidusskola un pamatskola no 2. līdz 6. jūnijam bija sarīkojusi mācību un atpūtas nometni. Līvānu bērnu un jauniešu centrs šādu nometni iecerējis organizēt no 4. līdz 8. augustam. Preiļu Valsts ģimnāzijā 4. augustā sāks darboties nometne «Alfa», kas paredzēta rajona matemātikas olimpiāžu uzvarētājiem. Bērnu fonda rajona nodaļa organizē ikgadējo nometni bērniem invalīdiem, bet organizācijas «Glābiet bērnus!» rajona nodaļa kopā ar Preiļu 2. vidusskolu – nometni pusaudžiem no maznodrošinātām ģimenēm. Šo mācību iestāžu un organizāciju iniciatīva tomēr bērnu brīvā laika pavadīšanas problēmu neatrisina, jo lielākā daļa skolēnu brīvlaiku aizvadīs labākajā gadījumā – pie lauku radiem, sliktākajā – uz pilsētas asfalta. Nometņu organizēšana ir piņķerīga lieta, ar ko nevienam nav vēlēšanās nodarboties, bet ārzemju nometnes un ceļojumi latgaļu ģimenēm ir pārāk dārgs prieks.

L.Rancāne

Precizējums

«Novadnieka» 28. jūnija numurā 5. lpp. publicētajā īsziņā «Līvānu bibliotēka paliks pašreizējā ēkā» pieļauta neprecizitāte. Pareizi jābūt: «...taču tiesas laikā viņi savu prasību atsauca».

Meliorācijas sistēmas pāriet zemnieku saimniecību īpašumā

Valsts meliorācijas dienests vienlaikus ar zemes piešķiršanu pilsoņu īpašumā jau četrus gadus nodod īpašumā arī šajā zemē esošās meliorācijas sistēmu būves un ierīces. Zemes īpašnieki tās saņem bez atlīdzības, galvenokārt tāpēc, ka sistēmas īpašumā tiek nodotas tādā tehniskā stāvoklī, kādā tās ir nodošanas brīdī.

Meliorācijas sistēmu vidējais nolietojums ir nepilni 50%, un zemnieki nereti izteic bažas, ka tagad valdība liks viņiem par saviem līdzekļiem tās remontēt. Tā nebūs, jo meliorācijas pasēs ir norādīts, kādi sistēmu kopšanas darbi jāveic zemes īpašniekam. Uzsveru – kopšanas, nevis remonta darbi. Grāvjos jāizcērt krūmi, jāizpļauj nezāles, jāattīra aizsērējumi, iztekas, virsūdens uztvērēji (VŪU), caurtekas... Ja zemnieks saņem īpašumā grāvi vai drenu sistēmas, kurām vajadzīgs kapitālais remonts, neviens viņam neuzspiedīs to veikt par saviem līdzekļiem.

Tiesa, mūsu rajonā pēc konsultācijām meliorācijas daļā vairāki zemnieki remontdarbus veic paši. Ja kādam tas ir pa kabatai, meliorācijas speciālisti labprāt sniedz tehnisku palīdzību un nosaka, ko zemnieks drīkst un ko nedrīkst darīt. Veicamie darbi ar meliorācijas dienestu jāsaskaņo obligāti, jo var gadīties, ka, darot labu darbu, var tikt nodarīts posts, un arī visi līdzekli būs vējā.

Lauksaimniecības departamenta meliorācijas daļas speciālisti izgatavo meliorācijas pases zemniekiem, kuri savas īpašumtiesības gatavojas apstiprināt Zemesgrāmatā. Pases var pieteikt arī tie zemes lietotāji, kuri ar īpašuma reģistrāciju nesteidzas. Ir jābūt tikai zemes robežu plāniem un dabā uzstādītām kupicām. Noteikumi paredz, ka pagastu zemes komisijām meliorācijas daļā ir jāpieteic pases tiem īpašniekiem, kuri sāk kārtot dokumentāciju zemes reģistrēšanai Zemesgrāmatā, jo kopā ar citiem dokumentiem jābūt arī zemes īpašuma meliorācijas pasei. Diemžēl daži pagasti turpina ignorēt šo kārtību, un meliorācijas daļa ir spiesta izgatavot pases zemes īpašniekiem pēc īpašumtiesību reģistrācijas Zemesgrāmatā. Pasē ir nodošanas – pieņemšanas akts, kuru paraksta zemnieks, līdz ar to iegūstot meliorācijas būves savā īpašumā. Bet ja zemnieks dzīvo Rīgā, Ogrē, Jūrmalā vai pat Amerikā? Ko tādā gadījumā var ieteikt pagasta zemes komisija, kura pārkāpusi noteikumus? Un ja vietējais zemnieks pēc zemes īpašuma reģistrācijas Zemesgrāmatā melioratoriem parāda triju pirkstu kombināciju?

Meliorācijas daļa nav komercbodīte vai individuālais uzņēmums, tā ir valsts iestāde un strādā vienīgi par valsts līdzekļiem. Starp citu, vienīgā iestāde valstī, kas par dokumentācijas izgatavošanu neprasa ne santīma. Dažreiz pagastā par nieka izziņu jāmaksā līdz trīs latiem. Šeit algoti speciālisti par valsts līdzekļiem brauc uz zemnieku saimniecībām, izdara aprēķinus, sastāda pasi, un par to visu nav jāmaksā. Būtu jāsaprot, ka ne tikai pases izgatavotājiem, bet arī meliorācijas kadastra darbiniekiem rodas lieli sarežģījumi, kad pagasti neievēro noteikumus. Ir taču jāciena arī citu cilvēku darbs.

Gribu arī atgādināt, ka pagastiem, kuri pārkāpj noteikumus, lauksaimniecības departaments var uzlikt soda naudu līdz 150 latiem.

Ar daudziem pagastiem esam vienojušies, ka meliorācijas pases izgatavojam visiem, kuru zemes robežu plānus saņemam no Valsts zemes dienesta. Tas ir ideālākais variants, kad pagastu zemes komisijas pašas piesaka un arī saņem meliorācijas pases. Protams, tas ir papildus darbs zemes komisijām, toties jūtams atvieglojums īpašumlietu kārtotājiem. Šajā sakarā gribu minēt zemes komisiju darbiniekus, kuri regulāri uztur sakarus ar meliorācijas daļas kadastru. Tie ir Māris Skrimblis Jersikas pagastā, Jānis Abarons Pelēču pagastā, Irina Vaivode Rudzātu pagastā un Janīna Blūzma Sīļukalna pagastā.

Abpusēja sadarbība palīdz izvairīties no kļūdām meliorācijas kadastrā. Piemēram, pagastos ir pa četri vai pat pieci Zīmeļi, Vucāni, Pastari, Znotiņi, Sondori vai Skuteļi ar vienādu vārdu. Tā kā valdība atcēlusi tēvavārda pielietojumu, tad – ej nu tiec galā! Šādos, kā arī daudzos citos gadījumos var līdzēt tieši pagastu zemes komisijas.

Nepieļaujami, kad pagasti pases saņem gan, bet pagastos tās mētājas pa visām galdu atvilknēm un netiek atdotas zemes īpašniekiem. Konkrēts gadījums. Meliorācijas daļā bija ieradies kāds Sutru pagasta iedzīvotājs un lūdza viņam izsniegt meliorācijas sistēmu nosprauduma plānu, jo gribot veikt drenu sistēmu nelielu remontu. Šim zemniekam meliorācijas pase jau sen izgatavota un pat sistēmu bilances vērtība ir norakstīta, bet pagastā pasi viņam nav atdevuši. Piedodiet, bet tā jau ir bezatbildīga rīcība!

Meliorācijas daļa neuzstāj, lai pagasti pases ņemtu pie sevis, tādējādi sevi papildus noslogojot. Te labs ir rušoniešu variants, kad pēc pasēm nāk paši zemes īpašnieki, tikai pagastiem gan savlaicīgi jāparūpējas par pasu pieteikšanu.

Pases ir jāpiesaka arī nesusinātajām zemēm. Šajā gadījumā meliorācijas daļā tiek izdota izziņa, ka pase nav izgatavojama. Savukārt meliorācijas kadastrā tiek izdarīta reģistrācijas atzīme, kura novērš vēl vienu kļūdu un nerada lieku slodzi meliorācijas kadastra darbiniekiem.

Mums ir svarīgi no Valsts zemes dienesta saņemt visus zemes robežu plānus, jo arī tas atvieglo darbu un samazina kļūdu iespējas. Te pateicība jāizsaka Valsts zemes dienesta kadastra daļas vecākajai referentei Regīnai Romanovskai, kura visus šos četrus gadus pēc labākās sirdsapziņas ar lielu atbildības izjūtu cenšas melioratoriem palīdzēt.

Meliorācijas daļa zemnieku saimniecībām īpašumā (ar bilances vērtības norakstīšanu) ir nodevusi vairāk nekā 13 000 ha meliorēto platību, kas ir tikai piektā daļa no mūsu rajonā meliorētajām zemēm. Tātad, vēl jāveic liels darbs, un ļoti gribas cerēt, ka starp meliorācijas daļu un pagastu zemes komisijām tomēr būs abpusēja saprašanās un sadarbība.

A.Veigulis,
lauksaimniecības departamenta meliorācijas daļas inspektors

Kāpēc likvidēja ūdensslēpošanas grupas?

Šogad aprit 21 gads, kopš Preiļu rajonā parādījās jauns sporta veids – ūdesslēpošana. Gadu gaitā ir izveidota lieliska ūdesslēpošanas bāze Eikša ezera krastā. Bija laiks, kad pie Eikša ezera atpūtās daudz bērnu, bija nometnes, daudzi slēpoja, vēl vairāk – mācījās peldēt. Ir izaugušas vairākas sportistu paaudzes, Preiļu ūdensslēpotāji nesuši Latvijas vārdu «pasaules ūdeņos», piedaloties dažāda ranga Eiropas un pasaules sacensībās.

1996. gada martā pēc vairākkārtēja līguma sporta klubā «Cerība» tika atvērtas divas ūdensslēpošanas grupas. Es, Diāna Vucāne, saskaņā ar darba līgumu biju pieņemta darbā par ūdensslēpošanas treneri. Pēc panākumiem bagātas vasaras, kurā vecākās grupas audzēkņi, piedaloties sacensībās, guva labus rezultātus, bet jaunākās grupas bērni iemācījās peldēt un braukt ar ūdensslēpēm, 1996. gada septembrī, beidzoties darba līgumam, tiku atbrīvota no darba. Atkārtoti darbā netiku pieņemta, nesaņemot nekādu pamatotu atbildi no sporta kluba «Cerība» direktora Babra kunga. Esmu griezusies pēc palīdzības Preiļu rajona padomē, Latvijas Jaunatnes sporta centrā, Latvijas Sporta pārvaldē. Ir pieņemti vairāki šo institūciju vadības lēmumi, bet... visus šos lēmumus Babra kungs ir ignorējis un neuzskatījis par vērā ņemamiem, atbildot vienu – tikai viņam, sporta kluba «Cerība» direktoram, ir tiesības lemt, vai kādu pieņemt darbā vai nē. Man kā trenerei ir grūti saprast Babra kunga rīcību.

Audzēkņu vecāki ir griezušies ar jautājumu apvienībā «Mēs – pilsētai» (I.Babris ir šīs apvienības deputāts pilsētas domē), kāpēc bērniem jācieš no pilsētas deputāta Babra kunga rīcības. Ko par Babra kunga rīcību domā apvienības «Mēs – pilsētai» pārstāvji, grūti spriest, jo atbilde, kuru apvienības vārdā rakstījis Adamoviča kungs, neko neizskaidro un vai to vispār var uzskatīt par apvienības «Mēs – pilsētai» atbildi? Situāciju neizmainīja arī rajona padomes pēdējā sēde.

Ir sākusies jauna ūdensslēpošanas sezona. Turpinās treniņi. Bērni cīnās ar pieaugušo radītajām problēmām: paši brauc uz bāzi, gatavo ēst, labo inventāru, dara visu, lai īstenotu savu, varbūt, lielāko dzīves sapni – kļūt līdzīgiem mūsu labākajiem ūdensslēpotājiem Ingum Bukam, Guntaram Kokinam, Inesei Zīmelei, Jevģēnijam Romanovam, Mihailam Kozlovam, lai, tāpat kā viņi, nākotnē nestu Latvijas vārdu «pasaules ūdeņos».

Diāna Vucāne,
ūdensslēpošanas trenere

POLICIJAS ZIŅAS
no 25. līdz 29. jūnijam

«Karstās» dienas Jersikas pagastā

Neskatoties uz sliktajiem laika apstākļiem, gan pirms, gan pēcjāņu nedēļa Jersikas pagastā bija visai «karsta». Par to liecina notikumu hronika.

■ 21. jūnijā Jersikas pagasta Lauros E.Urbāna mājai izsists logs un pazudis radiouztvērējs, rokas pulkstenis un saimniecības mantas.

■ Tajā pat dienā Jersikas pagasta Kusiņos V.Rītiņas mājai izsists logs un nozagti divi velosipēdi, motorzāģis «Družba» un saimniecības instrumenti.

■ 25. jūnijā Jersikas pagasta Grāveros izdemolēta Z.Upeniekam piederošā māja.

■ Bet vistraģiskākais, ka 28. jūnijā Jersikā pie autobusu pieturas tika atrasts J.Z. līķis ar galvaskausa traumām. Vainīgais noskaidrots, ierosināta kriminālliete.

Citur rajonā

■ 27. jūnijā Preiļos, Liepu ielā 12 no automašīnas VW Passat pazuda spinings un audiokasetes, kas pieder E.T.

■ 27. jūnijā Preiļu slimnīcas uzņemšanas nodaļā no kases pazuda desmit lati. Bet Preiļos, Liepu ielā 1 no automašīnas MB 200, kas pieder A.N., pazuda automagnetola «Blaupunkt».

■ 29. jūnijā Līvānos no dzīvokļa Sporta ielā 5-5, kas pieder A.V., pazuda nauda, apmēram 50 lati.

Dega tikai vienreiz

■ 28. jūnijā Stabulnieku pagasta Krištobos no īssavienojuma elektroinstalācijā nodega R.Raščevskim piederošā māja.

Nelikumīga alkohola tirdzniecība

■ 25. jūnijā Vera Prozorska Saunas pagasta Smelteros nelikumīgi tirgoja alkoholiskos dzērienus. Sastādīts administratīvais protokols.

■ 26. jūnijā Marija Upeniece Silajāņos arī nelikumīgi tirgoja alkoholiskos dzērienus. Sastādīts administratīvais protokols, jāmaksā soda nauda.

Ģimenes skandāli, huligānisms

■ 23. jūnijā J.Balodis sarīkoja skandālu Sīļukalna pagasta Brokos.

■ 24. jūnijā A.Krēsliņš alkohola reibumā izdarīja huligāniskas darbības Līvānos, Lāčplēša ielas 25 nama kāpņu telpā.

■ 25. jūnijā P.Aņins Rušonas pagasta Kastīrē sarīkoja ģimenes skandālu. Bet I.Šalkovskis Līvānos, Rīgas ielā 193-8 piekāva sievu.

■ 26. jūnijā A.Bebrišs Rudzātos, Parka ielā 8 alkohola reibumā mājās sarīkoja skandālu. Arī A.Apinis no Līvāniem, Siguldas ielas 3a alkohola reibumā mājās sarīkoja skandālu. N.Vingris alkohola reibumā sarīkoja ģimenes skandālu Līvānos, Rīgas ielā 95-5. J.Vilkauss izdarīja huligāniskas darbības pret A.K. Rudzātu pagasta Zalānos.

Ja nav naudas, telefona nebūs...

Esmu otrās grupas invalīds, dzīvoju Sutru pagasta Tiltovā. Gribu uzstādīt telefonu. Rindā iestājos 1973. gadā. Esmu dzirdējis, ka invalīdiem paredzētas atlaides. Kad painteresējos Lattelekom Latgales zonas Preiļu nodaļā, cik izmaksās telefona uzstādīšana, man atbildēja, ka 3000 latu. Pagājušajā gadā prasīja 500 latus...

Šādas naudas man nav. Dzirdēju, ka kaimiņu sādžā par telefona uzstādīšanu samaksājuši tikai 25 latus, bet tur kāds strādājot policijā.

Man ir slikta veselība, taču nepieciešamības gadījumā ārstu nevaru izsaukt, jo nav telefona. Lūdzu palīdziet!

Fjodors Ļebedevs

Ar šo vēstuli iepazīstinājām Lattelekom Latgales zonas Preiļu nodaļas vadītāju Viktoru Rubinu.

«Fjodora Ļebedeva iesniegums telefona uzstādīšanai pirmoreiz reģistrēts 1981. gadā,» viņš paskaidroja. «Otru iesniegumu Lattelekom saņēma 1995. gadā. Nezinu, kāpēc telefons netika ievilkts astoņdesmitajos gados, varbūt tāpēc, ka Tiltova atrodas tālu no kabeļa un līnijas ierīkošana jau toreiz maksāja dārgi.»

V.Rubins iepazīstināja ar atlaidēm, ko Lattelekom piedāvā invalīdiem. Otrās grupas invalīdi (uz mūžu), uzrādot izziņu, kas apliecina invaliditāti, par telefona uzstādīšanu saņem 100% atlaidi, ja dzīvoklis vai māja, kurā jāuzstāda telefons, neatrodas tālāk par 40 metriem no kabeļa ievada vai līdz 100 metru attālumam, ierīkojot gaisa līniju.

Ja invalīds dzīvo tālāk par noteikto attālumu, viņam maksu par telefona uzstādīšanu aprēķina vispārējā kārtībā. Par katriem 50 pilniem vai nepilniem metriem, ieskaitot pievienotās vērtības nodokli, jāmaksā 49 lati 56 santīmi.

«Fjodoram Ļebedevam paskaidroju, ka viņa dzīvojamā māja atrodas 2 kilometru un 600 metru attālumā no kabeļu ievada, tāpēc telefona ierīkošana, ieskaitot materiālus, viņam varētu izmaksāt 2557 latus,» sacīja V.Rubins. Viņš piebilda, ka Lattelekom atlaides darbojas tikai noteiktajos attālumos, un ne tikai otrās, bet arī pirmās grupas invalīdiem, nedzirdīgajiem, kuri lieto teksta tālruni, lauku iedzīvotājiem. Tuvākas ziņas var saņemt Lattelekom Latgales zonas Preiļu nodaļā Raiņa bulvārī 21, tel. 21266.

A.Iļjina

Attieksmei pret katru skolēnu jābūt vienādai

Izlaiduma zvans izskanējis arī rajona vakara (maiņu) un neklātienes skolā. Aizvadīto mācību gadu komentē skolas direktore Vēsma Lubāne

Skola atrodas divās vietās – Preiļos un konsultāciju punkts Līvānos, kur mācās vairāk nekā 60 audzēkņi. Pavisam aizvadītajā mācību gadā skolā mācījās 134 audzēkņi no dažādām rajona vietām, tāpēc nereti stundu izkārtojums ir atkarīgs no tālināko pagastu skolēnu atbraukšanas un aizbraukšanas iespējām. Pēdējos gados audzēkņu skaits ir nemainīgs. Preiļos un Līvānos kopā bija 14 klases.

Vidusskolu šogad absolvēja 41 skolēns, Līvānos – 20, Preiļos – 21. Divi skolēni saņēma atzīmju izrakstus, jo viens līvānietis izkrita eksāmenā, bet Preiļu skolas meitene eksāmenus nekārtoja, aizbildinoties ar slimu māti un daudziem darbiem. Mēs pārdzīvojām vairāk par pašu meiteni, jo viņa, varbūt, vēl nespēj novērtēt pati savu vieglprātību un to, ka vēlākajā dzīvē tas var radīt daudz sarežģījumu. Atliek cerēt, ka pa gadu viņa pieņemsies prātā, bieži ielūkosies mācību grāmatās un kārtos eksāmenus nākamgad. 9. klasi absolvēja 13 skolēni.

Skola uzņem, sākot ar 7. klasi, no 15 gadu vecuma. Šis ir vecums, līdz kuram atbilstoši likumam par izglītību skolēnam jāmācās dienas skolā, bet pēc tam viņu var uzņemt vakarskolā, ja izveidojušies tādi apstākļi, ka dienas skolā viņš nevar mācīties. Pamatskolas audzēkņus tomēr cenšamies no šāda soļa atrunāt. Piemēram, šogad jau martā kāds devītklasnieks bija nodomājis pāriet uz vakarskolu. Ar viņu vairākkārt runājām, centāmies palīdzēt atrisināt viņa problēmas. Un bija patīkami saņemt viņa mātes pateicību, jo puisis saņēmās un sekmīgi nokārtoja pamatskolas eksāmenus.

Vakarskolā mācīties ir grūti, tas prasa lielu apņēmību, paškontroli, spēju organizēt savu laiku. Vakarskolām ir savs nolikums, kurā stundu skaits mācību priekšmetos ir atkarīgs no skolēnu skaita klasē. Tas nozīmē, ka stundu ir daudz mazāk nekā dienas skolā, taču programmas apgūšanā nekādas atlaides nav. Eksāmeni jākārto pēc tām pašām prasībām kā dienas skolā. Stundās skolotāji strādā konspektīvi, skolēniem uzmanīgi jāseko, lai saprastu vielu un varētu patstāvīgi apgūt to pašu, ko dienas skolā ilgstošāk un rūpīgāk var mācīties katru dienu. Vakarskolēniem pašiem vairāk jāgatavo patstāvīgie darbi, referāti.

Citādi ir ar vidusskolēniem. Arī viņiem labāk mācīties dienas skolā, taču šie jaunieši jau ir vairāk pieauguši, dažiem jāsāk strādāt un sevi uzturēt, meitenes, gadās, jau nodibinājušas ģimeni, citiem savukārt kaut kas greizi sagājis arodskolas izvēlē, un viņi, lai nezaudētu laiku, iestājas vakara vidusskolā. Daudz audzēkņu pie mums ierodas no divgadīgajām arodskolām, kur nav ieguvuši vidējo izglītību. Vakarskolā viņi mācās un beidz 12. klasi. Vidējo izglītību iegūt nāk arī jaunieši, kas Preiļu arodskolā apgūst kādu amatu.

Nekad nav zināms, cik audzēkņu būs nākamajā mācību gadā, tāpēc mūsu pedagogi tiek pieņemti darbā uz līguma pamata, kad ir sācies mācību gads. Pilnu slodzi, izņemot matemātiku, nevienā priekšmetā nevaram nodrošināt. Līdz ar to vakarskolā pamatdarbā ir matemātikas un vēstures skolotāji, es pati, direktore, un krievu valodas skolotāja – pensionāre. Par mācību

● Preiļu rajona vakara (maiņu) un neklātienes skolas 12. klases izlaidums. Krievu plūsmas *(augšējais attēls)* absolventi ar audzinātāju Gaļinu Streļčuku *(otrajā rindā trešā no kreisās)* un latviešu plūsmas absolventi ar audzinātāju Sandru Zagorsku *(pirmajā rindā otrā no kreisās)*.

priekšmetu skolotājiem uz līguma pamata strādā skolu valdes darbinieki, ģimnāzijas skolotāji.

Skolā mācās arī jaunieši, kuriem pāri 19 gadiem, Preiļos viņu ir 16, Līvānos – 21. Gadās, ka ir izdevība iekārtoties darbā, bet darba devējs pieprasa, lai jaunietim būtu vidējā izglītība, un tad nekas cits neatliek, kā meklēt vakarskolu un sākt mācīties. Lai iestātos vidusskolā, ir jānokārto iestājpārbaudījums. Ir nācies atteikt uzņemšanu iedomātajā klasē, bet uzņemt zemākā. Par šiem audzēkņiem, kas pārsnieguši vispārizglītojošo skolu audzēkņu vecumu, vakarskolai ar rajona padomes lēmumu piešķirti līdzekļi no rajona budžeta. Par skolas vecuma audzēkņiem norēķinās attiecīgās pašvaldības.

Dažas atbalsta jauniešu centienus mācīties arī citādi, piemēram, Rušonas pagasta padome apmaksā vakarskolēniem ceļa izdevumus uz skolu. Bet Preiļu un Līvānu pašvaldības rada problēmas. Līvānu pilsētas dome vismaz sola, ka nauda būs, bet no Preiļu domes saņemta vēstule, ka deputāti atteikuši naudu skolas uzturēšanai. Lēmums pamatots ar līdzekļu trūkumu.

Likumā par izglītību ir skaidri pateikts, ka valsts līdzekļus (minimums 60, maksimums 120 lati gadā) ir paredzējusi katra skolēna izglītošanai neatkarīgi no tā, kur viņš mācās. Ja skolēns mācās dienas skolā, par viņu naudu saņem dienas skola, ja vakarskolā, – šai naudai reizē ar skolēnu jānonāk tur. Tāpēc te nekas nebūtu vēl lemjams un diskutējams. Šajā sakarībā griezos skolu valdē, un, cik man zināms, skolu valde sagatavoja vēstuli Pašvaldību finansu izlīdzināšanas fondam. Varbūt vakarskolas audzēkņiem pienākošos naudu tieši novirzīt šai skolai – bez sadalītājiem un pārdalītājiem?

Līdzekļi noderētu arī mācību grāmatu iegādei, kabinetu labiekārtošanai. Pašlaik grāmatas lielākoties jāpērk par savu naudu vai arī jāiztiek tikai ar konspektiem. Skola pašlaik īrē telpas no paju sabiedrības «Preiļu SCO», līgums noslēgts uz trim gadiem. Mums nav līdzekļu, lai izremontētu skolai piešķirto namu, bijušo keramikas cepli.

Jācer, ka Preiļu pilsētas domes deputātu veselais saprāts uzvarēs, jo sabiedrība iegūst, ja ik gadus tās izglītotākā daļa pieaug arī par tiem vairākiem desmitiem audzēkņu, kas absolvē vakarskolas 9. un 12. klasi.

V.Lubānes komentāru pierakstīja L.Rancāne

ĪSZIŅAS

■ **67 rajona skolotāji bija pieņemti darbā tikai līdz aizvadītā mācību gada beigām, jo viņiem attiecīgajā mācību priekšmetā nebija vajadzīgās izglītības, un izglītības iestāžu vadītājiem par vakantajām, kā arī no jauna izveidotajām darba vietām jāpaziņo Valsts nodarbinātības dienestam.** Ja izglītības iestādē uz vakanto vietu mēneša laikā nav pieteicies skolotājs ar atbilstošu izglītību un kvalifikāciju darbaspējīgā vecumā, iestādes vadītājs var slēgt darba līgumu līdz 1998. gada 30. jūnijam ar personu, kurai ir augstākā pedagoģiskā izglītība citā mācību priekšmetā, mācību priekšmetam atbilstoša augstākā vai vidējā speciālā nepedagoģiskā izglītība. Ja skolotājs iestājies augstskolā vai attiecīgajā priekšmetā apguvis kursu programmu, piedalījies metodiskās apvienības darbā, ar viņu līgumu var slēgt atkārtoti.

■ **Angļu valoda būs pirmā obligāti apgūstamā svešvaloda vispārizglītojošajās skolās.** Līdz šim skolēni varēja izvēlēties arī citu variantu – krievu vai vācu valodu. Angļu valodu kā pirmo obligātā kārtā apgūstamo svešvalodu skolās paredzēts ieviest, sākot ar 1998./1999. mācību gadu.

■ **Rajona galvenajā bibliotēkā par Kultūras ministrijas līdzekļiem jūnija pēdējā dienā uzstādīts fakss.** Bibliotēkai tagad būs operatīvāki sakari gan ar ministriju, gan Nacionālo bibliotēku, gan varēs ātrāk pasūtīt lasītājiem vajadzīgos materiālus. Kultūras ministrija apņēmusies ar faksiem apgādāt visas lielākās bibliotēkas.

L.Rancāne

Eksāmeni skaitļos un faktos

Trīs mācību gados vidusskolēnu krātās zināšanas nu jau sijātas augstskolu uzņemšanas komisiju bargajās vētītavās, bet dažam atestāts par vidējo izglītību tā arī paliks pēdējais dokuments par izglītības ieguvi. Lūk, kā šī gada rajona vidusskolu absolventi izskatās skaitļu valodā.

Līvānu 2. vidusskolā gala eksāmenus kārtoja 36 audzēkņi, viens tika atbrīvots. Atestātu par vidusskolas absolvēšanu saņēma 36 audzēkņi. Gala pārbaudījumos ar četrām ballēm novērtētas sešas atbildes, desmit balles ieliktas par astoņām atbildēm, deviņas balles – par 29. Pārējās atbildes novērtētas no piecām līdz astoņām ballēm.

Rudzātu vidusskolā pie eksāmeniem pielaisti pieci skolēni, un visi saņēma atestātu par vidējo izglītību. Četras balles ieliktas par 10 atbildēm. Augstākais novērtējums šajā skolā bijis septiņas balles (par septiņām atbildēm).

Aglonas internātģimnāzijā eksāmenus kārtoja 22 audzēkņi, visi ieguvuši vidējo izglītību. Divos gadījumos novērtējums bijis četras balles, par 17 atbildēm saņemts augstākais novērtējums – 10 balles, par 16 atbildēm – deviņas balles.

Līvānu 1. vidusskolā pie eksāmeniem pielaisti 48 skolēni, atbrīvoti pieci, eksāmenus kārtojis arī viens iepriekšējā mācību gada audzēknis. Atestātu par vidusskolas beigšanu saņēma 43 absolventi. Par 28 atbildēm ieliktas četras balles, augstākais novērtējums – 10 balles – 14 atbildēm, deviņas balles – 28.

Aglonas vidusskolā pie eksāmeniem pielaisti 13, atbrīvots viens audzēknis. Atestātu par skolas beigšanu saņēma 14 audzēkņi. Ar četrām ballēm novērtētas sešas atbildes, ar 10 ballēm – sešas, ar deviņām ballēm – septiņas atbildes.

Preiļu Valsts ģimnāzijā pie eksāmeniem pielaisti 39, atbrīvots viens audzēknis. Atestāts par ģimnāzijas beigšanu izsniegts 39 audzēkņiem. Četras balles ieliktas par 27 atbildēm, 10 – par divām, deviņas – par 30 atbildēm.

Vārkavas vidusskolā kārtoja eksāmenus un skolu beidza 12 skolēni. 18 atbildes novērtētas ar četrām ballēm, viena – ar 10, astoņas – ar deviņām ballēm.

Preiļu 2. vidusskolā pie eksāmeniem pielaisti visi 33 audzēkņi, visi saņēma arī atestātus. Četras balles ieliktas par 12 atbildēm, 10 balles – par astoņām, deviņas – par 33 atbildēm.

Vidusskolu gala eksāmenos gadījušies arī galīgas neziņas brīži, – desmit gadījumos skolēnu zināšanas novērtētas ar trim, bet trijos gadījumos – tikai ar divām ballēm.

Ko rajona vidusskolās māca bez tradicionālajiem priekšmetiem, kas ir visās skolās? Preiļu Valsts ģimnāzijā, piemēram, var apgūt latīņu valodu, Līvānu 2. vidusskolā – astronomiju, Aglonas internātģimnāzijā – priekšmetu, kas saucas «Cilvēks. Sabiedrība. Valsts» un radošo rakstu pamatus. Līvānu 1. vidusskolā papildpriekšmetu izvēle visplašākā – franču valoda, novada vēsture, ārzemju literatūra, kā arī papildus vācu un angļu valoda.

* * *

Apliecības par pamatskolas beigšanu šogad saņēma 516 skolēni, liecības – 11. Mācību gadu pērn 1. septembrī uzsāka 541 audzēknis, mācību gada laikā no skolas atskaitīti vienpadsmit devīto klašu skolēni. Pie eksāmeniem tika pielaisti 493 skolēni. Veselības stāvokļa dēļ 31 skolēns bija atbrīvots no eksāmenu kārtošanas. Pēc instrukcijas par pamatu atbrīvošanai no eksāmena var būt 114 uzskaitītas slimības. Pēc vecāku un bērnu iniciatīvas skolēnu var atstāt 9. klasē uz otru gadu. Rajonā ir trīs šādi skolēni.

Rudzātu speciālajā internātskolā apliecības par 9. klases beigšanu, nekārtojot eksāmenus, latviešu grupā izsniegtas desmit, krievu grupā pēc valsts valodas eksāmena nokārtošanas – deviņiem skolēniem.

L.Rancāne

(Informācija sagatavota, izmantojot rajona izglītības inspekcijas ziņas)

MĀJSAIMNIECĒM

Zemeņu laiks

Nekas nav aromātiskāks un gardāks par sarkanu, saulē nobriedušu zemeni. Pēc uzturzinātnieku ieteikuma, vienam cilvēkam gadā jāapēd vismaz 4 kilogrami zemeņu. Lai dabūtu pamatīgu ogu ražu zemenes ir rūpīgi jākopj.

Jau jūlijā ir jādomā par nākamā gada ražu. Zemenes var stādīt visu vegētācijas periodu (līdz septembra vidum), taču visoptimālākais laiks ir tieši tagad — jūlijā un augusta sākumā. Ja ir karsts un sauss laiks, tad daudz uzmanības un spēka būs jāvelta laistīšanai. Karstā laikā zemenes stāda vēlā vakarā. Attālumam starp stādiem jābūt 25 cm, starp rindām — 20 cm. Ja stādījumi būs pārāk blīvi, tad būs labvēlīgi apstākļi zemeņu pelēkajai puvei. Zemenes nedrīkst iestādīt ne par seklu, ne par dziļu. Ja būs par seklu, saknes neiesakņosies, ja par dziļu, saknes kakliņš nopūs. Jāraugās, lai sakņu kakliņš būtu vienā līmenī ar zemes virsmu. Jaunie zemeņu stādījumi prasa pietiekamu mitruma devu, tāpēc augsne jaunajās zemeņu dobēs bieži jāirdina. Regulāra irdināšana kavēs arī nezāļu vairošanos.

Ne tikai pret nezālēm, bet arī pret ogu nosmērēšanos un pelēkās puves izplatīšanos labs līdzeklis ir melnā plēve, ko lieto kā segmateriālu. Plēvē tiek iegriezti krusti un vidū stāda zemeņu stādu. Ja plēve tiek segta stādījumam, tad darbs jādara precīzi, katram stādam izgriežot plēvē caurumu.

Lai ogas nenosmērētos, pēc ziedēšanas uz dobes pakaisa zāģu skaidas, salmus. Zemeņu stādījuma mēslošanas attiecības ir N —10, P_2O_5 — 5, K_2 — 15 g/m^2. Atgādināsim, ka zemenes bieži jālaista un ka to ziedpumpuri ieriešas septembrī un oktobrī, bet tās pārstāda 3 — 4 gados reizi. Augsnei, kur stādīs jaunos stādus ir jābūt pilnīgi tīrai no daudzgadīgajām sakņu nezālēm, citādi būsiet spiesti stādījumu likvidēt jau otrajā gadā.

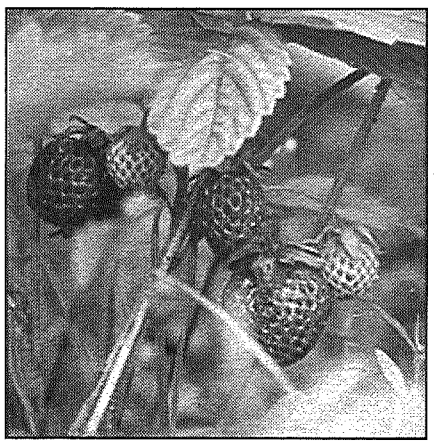

Pelēkā puve

Visizplatītākā un postošākā zemeņu slimība ir pelēkā puve. Ar puvi ierosinošu sēni zemenes inficējas jau ziedēšanas laikā. Inficējas atmirstošās zieda daļas — vainaglapas, putekšņlapas. No tām parazīta sēņotne iespiežas zieda pamatnē un paliek tur apslēptā stāvoklī. Siltā, mitrā laikā sēņotne aktivizējas un ogas bojājas. Slimības attīstību veicina arī krasi mainīgi laika apstākļi. Ja ogas ienākas sausā laikā, tās nepūst arī tad, ja ziedi ir stipri inficēti.

Šķirņu izturība pret pelēko puvi stipri mainās atkarībā no laika apstākļiem ogu nogatavošanās laikā. Neizdevīgākā stāvoklī ir vēlīnās šķirnes, jo ogas ienākas, kad dienas kļuvušas īsākas, vairāk rasas un biežāk līst. Ogas vairāk pūst šķirnēm ar spēcīgu, kuplu lapojumu un īsiem, zem lapām paslēptiem ziednešiem. Tāpēc jāaudzē pret puvi izturīgas šķirnes. Bojātās ogas atsevišķi jālasa un jāiznīcina. Stādījumi nevar būt sabiezināti un zālaini. Pavasarī nedrīkst pārmēslot ar slāpekļa mēsliem. Ziedēšanas laikā un ražas ienākšanas laikā stādījumi jālaista vēsākās dienās vai ļoti vēlu vakarā ar pietiekami lielām devām, lai bieži nav jālaista.

Pilnīgi izsargāties no ogu inficēšanas nav iespējams. Sēne izturīga pret vara un sēra preparātiem, ļoti efektīvs ir euparens (dihlorfluanīds). Euparenu 0,25% koncentrācijā pirmoreiz smidzina ziedēšanas sākuma (izplaukuši 10 — 15% ziedu), otreiz masveida ziedēšanas laikā (apmēram pēc nedēļas) un lietainos gados vēl trešreiz, stingri ievērojot, lai pēdējā smidzināšana būtu vismaz 15 dienas pirms ražas novākšanas sākuma.

Receptes

Vasaras salāti

4 cilvēkiem

1 l zemeņu	*1 medus melone*
2 — 3 kivi	*1 dl apelsīnu sulas*
vaniļas cukurs	*cukurs*

Pārgriež uz pusēm zemenes. Sagriež mazos kubiciņos nomizotu meloni. Šķēlītēs sagriež nomizotu kivi. Šķēlītes pārgriež uz pusēm.

Ogās iecilā augļus. Pēc garšas uzkaisa cukuru un vaniļas cukuru. Uzslaka apelsīnu sulu.

* * *

Zemeņu liķieris

5 dl zemeņu
4 dl konjaka
5dl cukura

Stikla burkā iegriež zemenes. Uzlej konjaku. Burku cieši aizvāko. Uz trim nedēļām noliek gaišā vietā (ne saulē!). Tad pieliek 2,5 dl cukura. Burku reizēm sakrata, lai cukurs izkustu. Dzērienu atstāj vēl 3 — 4 nedēļas.

Rūpīgi nokāš, iemaisa atlikušo cukuru. Trauku kustina, kamēr cukurs izkusis. Salej dzērienu pudelēs. Uz kādu laiku noliek pagrabā, lai dzēriens nogatavojas.

* * *

Meža zemeņu ievārījums

1 kg meža zemeņu
1 kg cukura
1/2 glāze ūdens

Zemenes uzmanīgi pārlasa, nesaspiežot ogas. Savāra ūdeni ar cukuru. Sīrupā uzmanīgi ieliek ogas, katlu viegli kratot, lai ogas nogrimtu. Ievārījumu no jauna liek uz uguns, ļauj uzvirt. Nosmeļ putas. Turpina vārīt līdz gatavībai. Salej tīrās burciņas un aizvāko.

* * *

Zemeņu torte

1 l zemeņu	*20 bizē cepumiņi*
1/2l vaniļas saldējuma	*2 dl putukrējuma*
1 tējk. vaniļas cukura	

Noskalo un pārlasa zemenes. Dažas ogas ar lapiņām atstāj rotājumam. Šķīvī vai bļodā kārtām liek bizē cepumus, saldējumu un zemenes. Saputo krējumu mīkstās putās. Uzklāj tortei. Rotā ar zemenēm.

DABA UN MĒS

Glābsim vakarlēpi

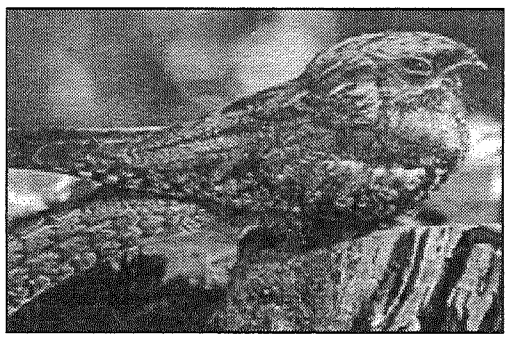

Latvijas Ornitoloģijas biedrība šonedēļ rīkoja akciju projekta Vakarlēpis — Gada putns'97 ietvaros.

Akcijas mērķis bija pievērst sabiedrības uzmanību problēmai, kuru lielā mērā spētu risināt cilvēku attieksme. «Putni aiziet bojā tādēļ, ka autovadītāji neapgrūtina sevi ar mašīnas nobremzēšanu,» uzskata Latvijas Ornitaloģijas biedrības direktors Māris Strazds.

Vakarlēpis ir naktsputns, kuru daba apveltījusi ar maskējošu izskatu, un arī pats putns uzskata, ka viņš ir neredzams. Tāpēc viņš laižas prom brīdī, kad potenciālais ienaidnieks ir pārdesmit centimetru attālumā. Ja tas ir cilvēks vai zvērs, viņš izglābjas, diemžēl viņš nepaspēj pacelties gaisā, ja tā ir automašīna. Taču braucējs putnu var pamanīt naktī pat simt metru attālumā, jo spīd putna izteikti zaļās acis.

Ik gadus uz Latvijas autoceļiem iet bojā tūkstošiem putnu. Uzskaites liecina, ka vidēji uz 1 kilometru tiek atrasts viens sabraukts putns, bet apdzīvotās vietās — pat līdz 14 putniem.

Sestdiena, 5. jūlijs

KRIEVIJAS SABIEDRISKĀ TV

9.00 Ziņas. 9.10 Vārds mācītājam. 9.30 Rīta pasts. 10.05 Kalamburs. 10.35 Padomi kulinārijā. 10.55 Tretjakova galerijas atgriešanās. 11.20 Kādreiz pēc desmit gadiem. Mākslas filma. 12.40 Ja... 13.25 Acīmredzamais — neticamais! 14.00 Ziņas. 14.20 Multipikācijas filmas. 15.10 J.Kisina Maskavas triumfs. 15.40 Dzīvnieku pasaulē. 16.15 Vēstures ritenis. 17.00 Ziņas. 17.20 Jautro un atjautīgo klubs. 17.50 Laika ziņas. 17.55 Vīri! Mākslas filma. 19.45 Labu nakti, mazuļi! 20.00 Laiks. 20.50 Raidījumu programma. 20.55 Lielais starpbrīdis. 2.sēr. 22.10 Eiropas meistarsacīkstes basketbolā viriešu komandām. 23.45 Piektais kvartetā. Mākslas filma.

KRIEVIJAS TV

9.30 Dzīvnieku pasaulē. 10.00 Vēstis. 10.15 Gribu kļūt par mākslinieku! 10.55 Mūsu dārzs. 11.20 Valsts Akadēmiskā horeogrāfiskā ansambļa Berjozka koncerts. 12.00 Anonīmie sarunu biedri. 12.25 Karakoe krieviski. 13.00 Vēstis par... 13.20 Operatīvais centrs. Mākslas filma. 1.sēr. 14.10 Bezgalīgs ceļojums. 14.35 Dubultportrets. 15.05 Galerija. 15.30 Teleskops. 16.10 Vīrietis un sieviete. 16.55 Sestdienas vakars ar J.Bašmetu. 17.55 Pasaules līgas meistarsacīkstes volejbolā. 19.00 Vēstis. 19.35 Esmu pats sev režisors. 20.10 Mīlestība un lodes. Mākslas filma. 21.55 Raidījumu programma. 22.00 Patiesības mirklis. 22.55 Pasaules līgas meistarsacīkstes volejbolā. 0.10 Reportieris. 0.30 Programma A.

Svētdiena, 6. jūlijs

KRIEVIJAS SABIEDRISKĀ TV

7.00 Es piesaku jums karu. Mākslas filma. 8.25 Īkstīte. 8.55 Sportloto izloze. 9.00 Ziņas. 9.15 D.Krilova piezīmes. 9.30 Kamēr visi ir mājās. 20.05 Rīta zvaigzne. 10.55 Kalpoju Krievijai! 11.25 Spēlējiet, harmonikas! 11.55 Lauku stunda. 12.20 Kusto komandas zemūdens odiseja. 13.10 Aikāsāp un Barmalejs. 13.25 Smieklu panorāma. 14.00 Ziņas. 14.15 Aicinām ieklausīties mūzikā. 14.45 Eiropas meistarsacīkstes basketbolā vīriešu komandām. 15.45 Multiplikācijas filmu seriāli. 16.30 Viens pret vienu. 17.00 Futbola apskats. 17.30 Ceļotāju klubs. 18.15 Laika ziņas. 18.20 Tieši uz dienvidiem. 19.50 Kinojaunumi. 20.00 Laiks. 20.35 Raidījumu programma. 20.40 Lielais starpbrīdis. Mākslas filma. 3.sēr. 21.50 Eiropas meistarsacīkstes basketbolā viriešu komandām. 22.30 Ziņas. 0.05 Lēdija ezerā. Mākslas filma.

KRIEVIJAS TV

8.50 Labrīt! 9.30 Zvērests. 10.00 Vēstis. 10.15 Krievu loto. 10.55 Bez piecām minūtēm divpadsmit. 11.00 Grāmatu pasaule. 11.25 Cilvēks uz zemes. 11.50 Trīs uz salas. 12.10 Jaunā Krievija. 12.30 Kultūras dārzs. 13.00 Vēstis. 13.20 Operatīvais centrs. Mākslas filma. 2.sēr. 14.15 V.Disneja brīnumainā pasaule. 15.10 Kad Vitebska bija Parīze. 15.35 Izklaidējošs raidījums. 16.05 Reportāža par neko. 16.20 Futbols bez robežām. 16.50 Terpsihoras svētki. 17.40 L klubs. 18.20 Brīvu vietu nav! 19.00 Vēstis. 19.35 Ceturtā vara. 20.00 Vecais dzīvoklis. 21.00 Raidījumu programma. 21.05 Pie Ksjušas. 21.35 K-2 piedāvā... 22.30 Zvaigžņu laukums. 23.20 Pasaules pilsētu nakts dzīve.

Pirmdiena, 7. jūlijs

KRIEVIJAS SABIEDRIKĀ TV

5.00 Labrīt! 8.00 Ziņas. 8.15 Meitene, vārdā Liktenis. 9.05 Brīnumu lauks. 10.00 Futbola apskats. 10.30 Uzmini melodiju! 11.00 Ziņas. 11.15 Tieši uz dienvidiem. 13.00 Mājas bibliotēka. 13.10 Eiropas meistarsacīkstes basketbolā vīriešu komandām. 13.55 Raidījumu programma. 14.00 Ziņas. 14.20 Klusās stundas pasaka. 14.45 Maratons 15. 15.05 Zvaigžņu stunda. 15.40 Harijs — sniega cilvēks. 16.05 Līdz 16 un... 16.30 Apkārt pasaulei. 17.00 Ziņas. 17.20 Meitene, vārdā Liktenis. 18.05 Laika ziņas. 18.10 Sastrēgumstunda. 18.35 Uzmini melodiju! 19.05 Cilvēks maskā. 19.45 Labu nakti, mazuļi! 20.00 Laiks. 20.35 Raidījumu programma. 20.40 Lielais starpbrīdis. 4.sēr. 21.50 Ievērojamu cilvēku dzīve. 22.20 Ziņas. 22.30 Ilgais sapnis. Mākslas filma. 0.35 Preses ekspresis.

KRIEVIJAS TV

7.00 Vēstis. 7.20 Raidījumu programma. 7.25 Jūras līcis. 7.50 Paskaties uz sevi. 8.00 Pareizticīgo kalendārs. 8.05 Zemenīte. 8.35 Esmu pats sev režisors. 9.10 Santabarbara. 10.00 Vēstis. 10.15 Ziņas no Parlamenta. 10.40 Krievijas iedzīvotāji. 10.55 Cilvēks no planētas Zeme. Mākslas filma. 12.40 Retrošlāgers. 12.55 Nekustamā īpašuma veikals. 13.00 Vēstis. 13.25 Klusā māja. 14.05 Ak, ceļi... 14.45 Animatēka. 15.10 Sarkanā grāmata. 15.25 Zemenīte. 16.00 Vēstis. 16.15 Ziņas. 16.25 Jūras līcis. 16.50 Paskaties uz sevi! 17.05 Krievijas iedzīvotāji. 17.20 Pulss. 18.00 Santabarbara. 19.00 Vēstis. 19.35 Labvakar! 20.10 Labsirdīgais. Mākslas filma. 22.00 Vēstis. 22.30 Raidījumu programma. 22.35 Dežūrnodaļa. 23.05 Preces nosūtām pa pastu.

Otrdiena, 8. jūlijs

KRIEVIJAS SABIEDRISKĀ TV

5.00 Labrīt! 8.00 Ziņas. 8.15 Meitene vārdā Liktenis. 9.00 Cilvēks maskā. 9.40 Smieklu panorāma. 1.10 Mājas bibliotēka. 10.30 Uzmini melodiju! 11.00 Ziņas. 11.15 Atgriešanās Bagātību salā. Mākslas filmas 1. sēr. 12.10 Cilvēks un likums. 12.35 Multfilma. 13.10 Teātris+TV. 14.00 Ziņas. 14.20 Klusās stundas pasakas. AVS multfimu seriāls. 14.45 Jautrā kompānija. 14.55 Multiplikācijas tēlu pasaulē. 15.15 Kino brīnumainā pasaule. 15.40 Harijs — sniega cilvēks. 16.05 Līdz 16 un... 16.30 Apkārt pasaulei. 17.00 Ziņas. 17.20 Meitene vārdā Liktenis. 18.10 Sastrēgumstunda. 18.35 Uzmini melodiju! 19.05 Tēma. 19.45 Labu nakti, mazuļi! 20.00 Laiks. 20.40 Muzikāls stāsts. Mākslas filma. 22.10 Spridzeklis metro. 22.50 Ziņas. 23.05 Kaujas eņģelis. ASV mākslas filmas 1. sēr.

KRIEVIJAS TV

8.05 Zemenīte. 8.35 Karaoke krieviski. 9.10 Santabarbara. 10.00 Vēstis. 10.15 Pluss. 10.40 Krievijas iedzīvotāji. 12.55 Nekustāmā īpašuma veikals. 13.00 Vēstis. 13.25 Vēstules draugam. D.Šostakovičs. 14.05 Ak, ceļi... 14.45 Dzīvesveids. 15.10 Sarkanā grāmata. 15.25 Zemenīte. 16.00 Vēstis. 16.15 Ziņas. 16.25 Jūras līcis. 16.50 Paskaties uz sevi! 17.05 Krievijas iedzīvotāji. 17.20 Jaunais «Piektais ritenis». 18.00 Santabarbara. 19.00 Vēstis. 19.35 Labvakar! 20.20 Republikas īpašums. Krievijas mākslas filmas 1. sēr. 21.35 Stāsts par mākslinieku. Multfilma pieaugušajiem. 22. 00 Vēstis. 22.35 Patiesības mirklis. 23.05 Preces nosūtām pa pastu.

Trešdiena, 9. jūlijs

KRIEVIJAS SABIEDRISKĀ TV

5.00 Labrīt! 8.15 Meitene vārdā Liktenis. 9.00 Tēma. 9.40 Dzīvnieku pasaulē. 10.15 Mājas bibliotēka. 10.30 Uzmini melodiju! 11.00 Ziņas. 11.15 Atgriešanās Bagātību salā. 2. sēr. 12.10 Vēstures ritenis. 12.50 Multfilma. 13.10 Teātris+TV. 14.00 Ziņas. 14.20 Klusās stundas pasakas. 14.45 Kaktuss un K. 14.55 Muzikāls raidījums bērniem. 15.15 Džungļu aicinājums. 15.40 Harijs — sniega cilvēks. 16.05 Līdz 16 un... 16.30 Apkārt pasaulei. 17.00 Ziņas. 17.20 Meitene vārdā Liktenis. 18.00 Krievijas meistarsacīkstes futbolā. 20.00 Laiks. 20.40 Izmeklētāji. Krievijas mākslas filma. 22.55 Ziņas.

KRIEVIJAS TV

8.05 Zemenīte. 8.35 L klubs. 9.10 Santabarbara. 10.00 Vēstis. 10.15 Jaunais «Piektais ritenis». 10.40 Krievijas iedzīvotāji. 11.00 Šarlotes kaklarota. Krievijas mākslas filmas 1. sēr. 12.20 Ceļojums pie aizokeāna alkoholiķiem. 3. filma. 12.40 Retrošlāgers. 12.55 Nekustāmā īpašuma veikals. 13.00 Vēstis. 13.25 Dievišķā no Lielā teātra. D.Višņeva. 13.50 Nou hau. 14.05 Ak, ceļi... 14.45 Parlamentārietis. 15.10 Jūsu tiesības. 15.25 Zemenīte. 16.00 Vēstis. 16.15 Ziņas. 16.25 Jūras līcis. 16.50 Paskaties uz sevi! 17.05 Krievijas iedzīvotāji. 17.20 Izredzētie. 18.00 Santabarbara. 19.00 Vēstis. 19.35 Labvakar! 20.20 Republikas īpašums. 2. sēr. 21.40 Multfilma pieaugušajiem. 22.00 Vēstis. 22.35 Karaliskā loža. 23.15 Preces nosūtām pa pastu.

Ceturtdiena, 10. jūlijs

KRIEVIJAS SABIEDRISKĀ TV

5.00 Labrīt! 8.00 Ziņas. 8.15 Meitene vārdā Liktenis. 9.00 Krievijas meistarsacīkstes futbolā. 9.50 Ceļotāju klubs. 10.35 Mājas bibliotēka. 10.40 Padomi kulinārijā. 11.00 Ziņas. 11.15 Atgriešanās Bagātību salā. 3. sēr. 12.10 Acīmredzamais — neticamais. 12.45 Kalpoju Krievijai! 13.15 Teātris+TV. 14.00 Ziņas. 14.20 Multfilma. 14.45 Muzikāls raidījums bērniem. 15.15 Lego. 15.40 Harijs — sniega cilvēks. 16.05 Līdz 16 un... 16.30 Apkārt pasaulei. 17.00 Ziņas. 17.20 Meitene vārdā Liktenis. 18.05 Satrēgumstunda. 18.30 Džentlmeņu šovs. 19.45 Labu nakti, mazuļi. 20.00 Laiks. 20.40 Pēdējā bruņinieka mīlestība. Francijas, Itālijas, Spānijas mākslas filma. 22.55 Mağijas pārdabiskā pasaule.

KRIEVIJAS TV

8.05 Zemenīte. 8.35 Bezgalīgs ceļojums. 9.10 Santabarbara. 10.00 Vēstis. 10.15 Izredzētie. 10.40 Krievijas iedzīvotāji. 11.00 Šarlotes kaklarota. 2. sēr. 12.10 Ceļojums pie aizokeāna alkoholiķiem. 12.30 Retrošlāgers. 12.55 Nekustāmā īpašuma veikals. 13.00 Vēstis. 13.25 Kas mēs esam? 14.05 Ak, ceļi... 14.45 Uz gadsimta sliekšņa. 15.10 Raidījums par... 15.25 Zemenīte. 16.00 Vēstis. 16.15 Ziņas. 16.25 Jūras līcis. 16.50 Paskaties uz sevi! 17.05 Krievijas iedzīvotāji. 17.20 Cilvēki. Nauda. Dzīve. 18.00 Santabarbara. 19.00 Vēstis. 19.35 Labvakar! 20.20 Lamatas vientuļam vīrietim. Krievijas mākslas filma. 22.00 Vēstis. 22.35 Slāvu tirgus. 22.45 Muzikāls stāsts. 23.25 Preces nosūtām pa pastu.

Piektdiena, 11. jūlijs

KRIEVIJAS SABIEDRISKĀ TV

5.00 Labrīt! 8.00 Ziņas. 8.15 Meitene vārdā Liktenis. 9.05 Mana ģimene. 9.50 Kamēr visi mājās. 10.25 Spēlējiet, harmonikas! 11.00 Ziņas. 11.15 Atgriešanās Bagātību salā. 4. sēr. 12.10 Džentlmeņu šovs. 12.40 Multfilma. 13.10 Sudraba lode. 14.00 Ziņas. 14.20 Olivers Tvists. Lielbritānijas mākslas filma. 16.05 50/50. 16.30 Apkārt pasaulei. 17.00 Ziņas. 17.20 Meitene vārdā Liktenis. 18.15 Cilvēks un likums. 18.45 Brīnumu lauks. 19.45 Labu nakti, mazuļi! 20.00 Laiks. 20.40 Tieši uz dienvidiem. 2.sēr. 21.30 Skatiens. 22.15 Ziņas. 22.35 Muļķi brīvdienās. Francijas mākslas filma.

KRIEVIJAS TV

8.05 Zemenīte. 8.35 Brīvu vietu nav! 9.10 Santabarbara. 10.00 Vēstis. 10.15 Cilvēki. Nauda. Dzīve. 10.40 Krievijas iedzīvotāji. 11.00 Slāvu tirgus. 11.10 Šarlotes kaklarota. 3. sēr. 12.20 Ceļojums pie aizokeāna alkoholiķiem. 12.40 Retrošlāgers. 12.55 Nekustāmā īpašuma veikals. 13.00 Vēstis. 13.25 Patiesības mirklis. 13.50 Sarkanā grāmata. 14.05 Ak, ceļi... 14.45 Krievijas zelta karte. 15.10 Nekas, izņemot. 15.25 Zemenīte. 16.00 Vēstis. 16.15 Ziņas. 16.25 Jūras līcis. 16.45 Paskaties uz sevi! 17.05 Krievijas iedzīvotāji. 17.20 Ziņas no Parlamenta. 18.00 Santabarbara. 19.00 Vēstis. 19.35 Labvakar! 20.20 Slāvu tirgus. 22.00 Vēstis. 22.35 Slāvu tirgus. 22.45 Privātkolekcija. 23. 15 Preces nosūtām pa pastu.

VALSTS IEŅĒMUMU DIENESTA KONSULTĀCIJA

Par elektroniskā kases aparāta čeka rekvizītiem alkoholiskajiem dzērieniem

Sakarā ar neprecizitāti Ministru Kabineta 20.06. 1986. g. noteikumu Nr. 248 «Noteikumi par spirta un alkoholisko dzērienu valsts monopolu publikāciju», kur 203. un 204. punkts tika nodalīts atsevišķi, radās pārpratums, kas vairumā tirgotāju radīja pamatotu satraukumu par līdzšinējo kases aparātu (EKA) izmantošanas iespējām.

Ar pēdējiem MK noteikumu, Nr. 248 grozījumiem (MK 24.12. 1996. g. noteikumi Nr. 468, publicēti «Latvijas Vēstnesī» 03.01. 1997. g. Nr. 1/2) minētā kļūda ir labota, līdz ar to iepriekšminēto noteikumu 204. punkta prasības jāskata kontekstā ar 203. punktu:

– 204. punkta prasības stājas spēkā tikai tad, ja pircējs iegādājas alkoholu (izņemot alu) apjomā virs 10 litriem;

– ja kases aparāta čeka izdrukā nav iespējams fiksēt 204. punktā minētos rekvizītus, pircējiem, kuri iegādājas alkoholu vairāk par 10 litriem, izsniedzamo kvīts ar izrīkstošajiem rekvizītiem;

–šo punktu prasības neattiecas uz alu, kā arī uz gadījumiem, ja pircējs iegādājas citus alkoholiskos dzērienus apjomā līdz 10 litriem.

Atgādinām, ka 204. punktā minētie EKA čeka rekvizīti ir sekojoši:

1. alkoholiskā dzēriena veids un nosaukums;
2. kopējais daudzums litros;
3. pārdodamo vienību skaits;
4. iegādes laiks un vieta.

Lūdzam šīm prasībām pievērst uzmanību fiziskām personām un arī juridiskām personām, kurām nav licences uzņēmējdarbībai ar alkoholu, jo tām ir aizliegts uzglabāt un pārvadāt alkoholu, izņemot alu, apjomā virs 10 litriem, bez to iegādi mazumtirdzniecības uzņēmumā apliecinoša dokumenta (EKA čeka), kurā būtu norādīti augstāk uzskaitītie rekvizīti.

VID Preiļu rajona nodaļa

Šī gada 1. augustā plkst. 19.00 Jēkabpils rajona kultūras nams Krustpils saliņā pulcina tuvus un tālus muzikantus uz kāzu muzikantu saietu, dodot iespēju visiem, kas muzicēja un muzicē kāzās, rādīt savu prasmi kāzu mūzikas tradīciju kopšanā un uzturēšanā. Pieteikšanās līdz 15. jūlijam pa tālr. 21051, 21407.

Aldaris

JAUNUMS

A/S "ALDARIS" ir **atvēris** pirmo savā īpašumā esošo

REĢIONĀLO BĀZI

*Šajā bāzē ir **VISZEMĀKĀS** produktu **CENAS** un **BEZMAKSAS** piegāde*

DARBA LAIKS: darba dienās no 8.00 - 17.00 sestdienās no 8.00 - 14.00 tālrunis Rēzeknē 33325

GAIDĪSIM JŪS MŪSU BĀZĒ **RĒZEKNĒ VAROŅU IELĀ 27**

Tautas dziedniece, psiholoģe Valentīna Kuļešova palīdzēs jums atbrīvoties no dažādām slimībām: ādas, piena dziedzeru, plaušu, sirds, kuņģa, aknu, vairogdziedzera u.c; izvadīs akmeņus no nierēm, žults, urīnpūšļa; novērsīs lāstu, ļaunas acs ietekmi; palīdzēs atrisināt ģimenes problēmas; atbrīvos no stresa, trauksmes sajūtas, bailēm; veiks darbu ar fotogrāfiju; noņems alkohola ietekmi. Pieņems 9. jūlijā Preiļos, Raiņa bulvārī 24 (viesnīcas telpās) no plkst. 10.00.

Uzziņas pa tālr. 8-241-21744.

10. jūlijā būs pārdošanā melni un raibi diennakti veci cāļi un broileru cāļi, kā arī cāļu barība Ārdavā 7.50, Aglonā 8.00,Jaunaglonā 8.20, Aglonas stac. 8.30, Baškos pie autobusu pieturas 8.40, Kastīrē 8.50, Preiļos 9.00, Riebiņos 10.00, Stabulniekos 10.20, Galēnos 10.30, Sīļukalnā 10.50, Polkoronā 11.10, Pieniņos 11.30, Smelteros 11.50, L.Anspokos 12.00, Priekuļos 12.10, Rudzātos 12.30, Lūzeniekos 12.40, Turkos 13.00, Līvānos pie universālveikala 13.10, Rožupē pie pasta 13.40, Vanagos 14.00, Upmalā 14.20, Rimicānos 14.30, L.Klaparos 14.40, Pilišķos 15.00, Pelēčos 15.10, Nīdermuižā 15.20.

Š.g. 28. jūnijā Sīļukalna pagasta teritorijā pazudis melni brūns takšu sugas suns. Atradējam par atlīdzību ziņot Preiļu mežniecībā. Tālr. 22573.

Š.g. jūlija beigās sāksies «B» kategorijas autovadītāju kursi Preiļos. Tuvāka informācija pa tālr. 24118, 21494 vakaros.

Pārdod

Ford Sierra, 2,0, 1983. g. vai maina pret mazlitrāžas auto. Tālr. 58436;

BMW-524 TD, 1984. g. vai maina pret mežu. Tālr. 42911, 41334;

Audi-80, 1983. g., 1,6. Tālr. 21583;

Opel Kadet, 1980. g. Tālr. 15293;

Iēti VAZ-2102. Tālr. 36656;

GAZ-52, 1987. g.; četrkorpusu arklu; uzkarināmo kultivatoru OT-75; smagos diskus, mucu (1,8 t); ārdītāju (4 t). Tālr. 36532, 33733;

VAZ-dzinēju un rezerves daļas. Tālr. 21240;

ZAZ; govis. Tālr. 21747 darba laikā, 21177;

ZIL sešas riepas. Tālr. 18320;

E-301 darba kārtībā. Tālr. 54659;

siena vālotāju VRN-4,2; mucu (3 t). Tālr. 22188 vakaros;

siena presi; T-150 K; ZST-3,6 u.c. tehniku. Tālr. 23950;

kultivatoru DT-75. Tālr. 39523;

preses auklu. Tālr. 55683;

T-25 traktora aizmugurējās riepas; lietotu lielu šīferi. Tālr. 57766;

MTZ-80 bloku. Tālr. 18159;

Līvānu māju Pelēčos (var pārvest). Tālr. 23948;

četrus gadus vecu darba zirgu. Tālr. 55688, 55612;

govi. Tālr. 50364, 50443;

govi. Tālr. 54652;

govi. Tālr. 21007;

govi. Tālr. 16256;

govi. Tālr. 16254;

govi. Tālr. 32244;

govi ar teliņu. Tālr. 23022;

grūsnu teli (no labas govs). Tālr. 14297;

divas mēnesi vecas telītes. Tālr. 13421 vakaros;

zemenes, govis. Tālr. 21444, 24343 (vakaros);

VAZ-2101. Tālr. 21558;

govi, ir izvēle. Tālr. 55723, 55644.

Pērk

arklu PLG-5-40, var pa daļām. Tālr. 21148;

Līvānu māju promvešanai. Tālr. Rīgā 7313071;

dzīvokli bez ērtībām jebkurā stāvoklī. Tālr. 23347;

kartupeļus. Tālr. 22188 vakaros.

Dažādi

Zāģē mežu. Tālr. 39523.

Veicu kravas un pasažieru pārvadājumus. Tālr. 23577.

Pārdod lauku mājas Preiļu rajona Saunas pagastā. Liels ābeļdārzs, mežs, zeme 16 ha, reģistrēts Zemesgrāmatā. Zvanīt 8-252-31908 no 18.00 līdz 22.00.

Mednieku ievērībai!
Š.g. 18. jūlijā plkst. 19.00 Preiļu mežniecībā notiks Preiļu grupas «Duplets» kopsapulce. Ierašanās obligāta.

Š.g. 17. jūlijā plkst. 10.00 Līvānu dārzkopības, biškopības biedrības veikala telpās notiks DBB kopsapulce. Ierašanās obligāta, līdzi jāņem biedra grāmatiņa un pase.
Lūdzam iedzīvotājus pieteikt dārzus republikas daiļdārznieku konkursam. Tālr. 21250.

- Urbjam artēziskās akas.
- Saskaņojam dokumentāciju.
- Kvalitatīvākie urbšanas meistari republikā.

Zvaniet, un mēs izbrauksim pie jums.
Tālr. Krāslavā 256-26446.

Pērk gaļu.
Tālr. 23477, 43350.

Pārdod miglotājus; «Julas»; minerālmēslu kliedētājus; kardānus (poļu); preses šņori 4000 m. Tālr. 48546 rītos un vakaros.

SIA «TAS-TAP» **pārdod**: vālotājgrābekļus «Jula-3,2»; rezerves daļas traktoriem; agregātus kombainiem; dīzeļeļļu, industriālo un transmisijas eļļu; regulē un remontē degvielas sūkņus traktoriem, kas ražoti NVS. Tālr. 21552.

9.jūlijā plkst. 9.00 Preiļu jaunrades namā un 14.00 Sīļukalnā, a/s «Lauma» tirgos: aizkarus, to atgriezumus; galdautus un mežģiņu audumus.

Pērk priedes zāģbaļķus un vienreiz zāģētus priedes dēļus.
Augsta tūlītēja samaksa, mūsu transports.
Tālr. Rīgā 7027176, mob. tel. 9351001.

Apdrošināšanas akciju sabiedrībai «Balta» steidzīgi vajadzīgs aģents Pelēču pagastā. Tālr. 21128.

Kaut nekad vairs neatnāksi
Savā sētā ciemoties,
Tiem, kas tevi mīlējuši,
Tava gaisma līdzi ies.
Skumju brīdī esam kopā ar Jāzepu Lazdānu, TĒVU smiltājā pavadot.
Sporta kluba «Cerība» kolektīvs

Un atkal, atkal veras durvis, pa kurām
neiznāk neviens.
Izsakām dziļu līdzjūtību Marijai Ondzulei, BRĀLI smiltājā izvadot.
A/s «Preiļu siers» kolektīvs

Gribēju tālajos laukos vēl iet,
Klausīties dziesmas, ko ziedonis dzied,
Pēkšņi man pusceļā satumsa nakts,
Iesāktām cerībām pārtrūka
vītais ceļš mans.
Izsakām līdzjūtību Skaidrītes SILICKAS ģimenei, viņu pāragri kapu kalniņā pavadot.
Mednieku kolektīva «Muiža» biedri

Izsakām dziļu līdzjūtību Inārai Boreiko, no MĀMIŅAS uz mūžu atvadoties.
Preiļu slimnīcas kolektīvs un arodbiedrība

Izsakām līdzjūtību Pēterim Sondoram, BRĀLI smiltājā izvadot.
Kaimiņi