NOVADNIEKS

PREIĻU RAJONA LAIKRAKSTS

● Nr. 53 (6770) ● Sestdiena, 1997. gada 19. jūlijs ● Cena Ls 0,16

«Lai aiz mums nepaliek kauna darbi»

Šī gada 20. martā jaunievēlētie Preiļu domes deputāti par pilsētas «galvu» no diviem izvirzītajiem kandidātiem izvēlējās DPS sarakstā startējušo **Vladimiru Ivanovu.** Šosvētdien viņam domes priekšsēdētāja amatā būs pagājuši jau pilni četri mēneši. Pirmās simts dienas aizvadītas. Protams, tas ir pārāk īss laika sprīdis, lai spētu paveikt brīnumus, taču pietiekami, lai iepazītos ar apstākļiem un saprastu, kas tad jādara pirmkārt, otrkārt, treškārt...

● Vladimirs Ivanovs par visu vairāk vēlas, lai Preiļos uzrastos kaut viens uzņēmējs, kurš var izveidot 100 darba vietas. Foto – J.Silickis

▮ Pirms atbildēt uz jautājumiem, kas interesē Preiļu iedzīvotājus un «Novadnieka» lasītājus, īsumā pastāstiet, lūdzu, ar ko nodarbojāties līdz tam brīdim, kad apsēdāties pilsētas domes priekšsēdētāja krēslā?

Esmu vietējais, dzimis un uzaudzis Preiļos. Beidzu Preiļu 1. vidusskolu, pēc tam toreizējā Rīgas Politehniskā institūta celtniecības fakultāti. Desmit gadus Pētera Zukuļa vadībā strādāju Preiļu siera rūpnīcā.

Vēlāk sāku nodarboties ar keramiku un strādāju «Daiļradē». No 1996. gada jūlija biju pašvaldības uzņēmuma «Siltums» galvenais inženieris. Bet no šī gada marta — domes priekšsēdētājs.

▮ Kas jūs pamudināja iesaistīties pirmsvēlēšanu kampaņā?

Tāpat kā jebkurā mazā organismā, arī mazā pilsētiņā ātrāk un skaidrāk kļūst redzamas visas negācijas. Preiļos varēja just, ka pilsēta grimst — nesakārtotības, nezināšanas, nekompetences dēļ. Viena problēma radīja otru, un tā tālāk. Redzot to, radās iekšējs protests. Nē, es necerēju uz domes priekšsēdētāja krēslu. Bet par deputātu gan. Un gribēju godīgi strādāt.

▮ Kāpēc izvēlējāties Demokrātiskās partijas «Saimnieks» sarakstu?

Laikam jau tāpēc, ka atradu tur domu biedrus. Bieži pārrunājām notikumus Latvijā. Spriedām, kā situācija var izmainīties Preiļos. Šo cilvēku domas un idejas man likās simpātiskas un reālas.

▮ Vai «tajos» laikos bijāt kompartijas biedrs?

Biju. Visu noteica dzīves realitāte. Man bija augstākā izglītība, vadošs amats siera rūpnīcā. Kompartijas biedra karte un iespēja strādāt ar izaugsmi bija savstarpēji saistīti. Vēlāk, sākoties pārmaiņām un līdz ar Latvijas neatkarības iegūšanu, partijas lietas automātiski atmira.

▮ Kā pēc pāris mēnešu kopīga darba jūs apmierina domes deputātu sastāvs?

— Godīgi sakot, biju pārsteigts, ka vēlēšanās mūsu saraksts ieguva piecas deputātu vietas no vienpadsmit. Visos sarakstos taču bija daudz pilsētā labi pazīstamu un godprātīgu cilvēku. Ja mūs ievēlēja, tātad — uzticas. Cita lieta, cik lielā mērā mēs preiliešiem varam palīdzēt atrisināt viņu problēmas. Budžeta iespējas ir ļoti ierobežotas, ja vienā sadaļā ko pieliksim klāt, tad otrā noteikti jāatņem. Un katram liekas, ka viņa problēma ir tā galvenā.

▮ Kāds bija jaunās domes pirmais lielākais darbs?

— Vispirms vajadzēja tikt skaidrībā par visām pilsētas parādu saistībām, par līdzekļiem, ar kuriem varam rīkoties. Tāpēc uzreiz pie darba ķērās revīzijas komisija, veica dokumentālu pārbaudi domē par laika posmu no 1996. gada 1. janvāra līdz 31. decembrim.

Nobeigums 3. lpp.

Lauksaimniecības izstādes «Viļāni '97» dalībniekiem

Pirmā lauksaimniecības izstāde Latgalē ir noslēgusies. Turpinās ikdienas darbs — varbūt ar nedaudz citādu pieeju un ievirzi, varbūt vienkārši ar pārdomām, kā saimniekot turpmāk. Šīs pārdomas rosina Viļānos redzētais, tās stiprina pārliecība, ka Latgalē ir labi izkopti ganāmpulki. Tāpēc paldies rajona zemniekiem un paju sabiedrībām par piedalīšanos un gūtajiem sasniegumiem.

Izstādē jo plaši bija pārstāvēta paju sabiedrība agrofirma «Turība» — gan ar melnraibajām govīm, gan ar šķirnes zirgiem. Mājās pārvestas divas medaļas, kas liecina par labiem rezultātiem. Tas ir valdes priekšsēdētāja Romualda Kavinska un viņa vadītā kolektīva nopelns. Īpaši jāatzīmē ciltslietu zootehniķes Irinas Ņikiforovas un zirgkopības speciālista Jura Astiča ieguldījums.

Pašā karstākajā siena laikā prata atlicināt laiku un savus lopiņus citiem parādīt Rožupes pagasta zemnieki Dominieks Jauja un Vaida Vilcāne. Taču tas laikam nebūtu bijis iespējams bez enerģiskās pagasta lopkopības pārraudzes Guntas Jaudzemas. Viņa prata zemniekus pārliecināt, lai netur sveci zem pūra, un, protams, nekļūdījās. Lielu atbalstu viņiem sniedza pagasta veterinārā ārste Natālija Lojāne.

Daudzi sūdzas, ka cūkkopībai nav perspektīvas. Bet pilnīgi pretējos ieskatos ir zemnieks Jāzeps Ivanāns no Stabulnieku pagasta, kurš pārliecinoši to demontrēja izstādē, iegūdams medaļu. Ja līdz šim cūku mākslīgās apsēklošanas punkta īpašnieka Jāņa Sudņika vārds dažiem vēl bija svešs, tad pēc Viļānu izstādes piekritēju pulciņš noteikti vairosies.

Zemnieku sētās bez putniem neiztikt. Par iespējām iegādāties zosis un pīles jāsaka paldies paju sabiedrībai «Ainava», kurai gan netrūkst arī problēmu un likstu. Ar tām cīnās un tiek galā direktors Ivans Dragūns, kā arī ilggadējā un zinošā zootehniķe Monika Rivare, un paju sabiedrības kolektīvs. Daudzu skatītāju acis priecēja pērļu vistas, un tās citiem rādīja Maija Upeniece no Galēnu pagasta.

Izstādē bija aplūkojami šķirnes truši no Turku pagasta zemnieka Ilgvara Upīša mājām. Paldies viņam, kā arī Naurim Upītim, lopkopības pārraugam Dzintaram Rancānam un Dzidrai Preisei.

Paldies XXI Latvijas arāju sacensību dalībniekiem! Tie bija galēnieši Jānis Kupris un Gunārs Skudra, Jaunaglonas lauksaimniecības skolas arodapmācības skolotājs Grigorijs Puzanovs un šīs skolas audzēknis Valdis Gudļevskis.

Lai šiem čaklajiem ļaudīm laba veselība, pietiek spēka un izturības arī turpmāk!

J.Vucēns,
Preiļu rajona lauksaimniecības departamenta direktors

ĪSZIŅAS

■ Preiļu tehniskās jaunrades centra komanda no 9. līdz 13. jūlijam uzturējās Liepājas rajona Cīravā, kur piedalījās Latvijas jauniešu čempionātā raķešu modelismā. Kā informēja centra metodiķis Guntars Ormanis, sacensības notikušas četrās modeļu klasēs : A - 2 - B (modeļi, kam bremzējošā sistēma ar lenti), B - 5 - B (modeļi ar bioloģisko kravu, tas ir, konteinerā ievietota ola, un teicami uzbūvēts modelis gan uzlido, gan nolaižas, olai paliekot veselai, bet gadās, ka tā sašķīst, A - 9 - B (raketoplāni, kas uzlido gaisā un izplešas kā deltoplāni) un C - 4 (īstu raķešu, piemēram, «Sojuz» maketi).

Preiļu zēni Guntars Rubans, Jānis Zarāns, Kaspars Suneps piedalījās pirmo triju klašu modeļu sacensībās. Kopvērtējumā komanda ieguva ceturto vietu.

Individuāli vislabākais rezultāts — pirmā vieta pieder Guntaram Rubanam, kura modelis ar bioloģisko kravu sasniedza vislielāko augstumu — 149,22 metri.

■ 170 dalībnieki, septiņi kolektīvi no Preiļiem, Līvāniem un rajona piedalījās starptautiskajā folkloras festivālā «Baltica '97». Tā galvenās norises bija paredzētas Rīgā, bet atsevišķi kolektīvi koncertēja dažādos novados — Balvu, Kuldīgas, Tukuma, Talsu un citos rajonos. Preiļu rajona ansambļi «Jumaleņa», «Preiļi», «Naktineica», «Ceiruleits», «Mūdernīki» un Līču kultūras nama folkloras ansamblis piedalījās visdažādākajos koncertos Doma laukumā, atklāšanā Esplanādē, Dainu kalnā, kinofestivāla atklāšanā, Fotonamā un citur. «Mūdernīki» uzstājās noslēguma koncertā Dzegužkalnā. Bet «Vidsmuižai» no Galēnu pagasta festivāla ceļi bija vistālākie. Tas koncertēja Kuldīgas rajonā.

L. Rancāne

Atestācija notiek sekmīgi

◆ Preiļos turpinās pirms vairākiem gadiem sākusies valsts valodas atestācija. Citu tautību iedzīvotāji kārto eksāmenus latviešu valodā, lai iegūtu valsts valodas prasmes apliecību. Kādi ir atestācijas rezultāti un cilvēku attieksme, lūdzu pastāstīt Preiļu rajona pastāvīgās valsts valodas atestācijas komisijas priekšsēdētājai Valentīnai Bricei.

Cilvēki apzinās valsts valodas apguves nepieciešamību, sacīja komisijas priekšsēdētāja. Katru piektdienu uz atestāciju nāk seši līdz desmit cilvēki. Šogad latviešu valodas prasmes apliecību ieguvuši jau vairāk nekā 200 dažādu tautību iedzīvotāju.

Tie ir visai dažādi cilvēki ar atšķirīgu zināšanu līmeni. Vieni latviski runā tikpat labi kā krieviski, bet ir arī tādi, kuri ar grūtībām raksta pat savā dzimtajā valodā. Eksāmenu kārtotāju zināšanas atbilst visām trim valodas prasmes pakāpēm. Skolotāji, kā arī dažādos vadošos amatos strādājošie nāk, lai iegūtu augstāko valsts valodas prasmes pakāpi, un viņiem tas ir ļoti svarīgi. No tiem, kuri vēlas nokārtot tikai pašu minimumu, liela daļa ir bezdarbnieki, jo, kā paredz noteikumi par bezdarbnieka statusa piešķiršanu, darba meklētājam līdzās citiem dokumentiem reģistrējoties jāuzrāda arī valsts valodas prasmes apliecība (ja darba meklētājs izglītību nav ieguvis valsts valodā).

Dažkārt eksāmenu rezultāti un iegūtā pakāpe neatbilst patiesajām zināšanām — ja cilvēks labi zina latviešu valodu, bet uztraukuma vai neuzmanības dēļ eksāmenu nokārto sliktāk. Bieži arī paši eksāmenu kārtotāji ir diezgan paškritiski, ja apzinās, ka zināšanas nav stabilas.

Komisijas darbā gadās arī patīkami pārsteigumi. Piemēram, palīdzēt mātei uzrakstīt iesniegumu bija atnācis kāds čigānu tautības puisēns, kas pārvaldīja četras valodas — čigānu, latviešu, krievu un zviedru.

Eksāmenu kārtotāji nereti ļoti uztraucas un pārdzīvo, jo viņiem ir grūti pieņemt domu, ka pieaugušiem cilvēkiem tāpat kā skolēniem ir jāmācās un jāatbild komisijai. Tāpēc atestācijas komisija cenšas būt saprotoša un pretimnākoša.

Kā atzina Valentīna Brice, eksāmens ir diezgan sarežģīts. Grūtības visbiežāk sagādā avīžu tekstu lasīšana, tajos sastopamie vārdi sarunvalodā ir maz lietoti, citreiz nav atrodami arī vārdnīcās. Problēmas ir tiem, kuri neorientējas politikā, nepārzina situāciju valstī, sarežģīta ir arī latviešu valodas gramatika.

Krievu un citu tautību cilvēki, kuri nākuši uz atestācijas komisiju, latviešu valodas apguvi uztver ļoti nopietni. Liela uzmanība tai ir skolās, bērnudārzos, piemēram, Preiļu 2. vidusskolā, Riebiņu vidusskolā, bērnudārzā «Pasaciņa».

Daudzi bērni no krievu ģimenēm apmeklē latviešu grupiņas bērnudārzos, mācās latviešu skolās. Latviešu valoda arvien vairāk tiek lietota saziņas procesā iestādēs, uzņēmumos, organizācijās. Tāpēc, kā domā V.Brice, par to, ka cittautieši neprastu un nerunātu latviski, nav ko uztraukties. Drīzāk gan būtu jārūpējas par to, lai latviešu valodu nenomāktu pārlieku daudz lietotie svešvārdi.

Jolanta Radziviloviča

Priekšstats par pilsētu veidojas arī no veikaliem

Priekšstats par pilsētu veidojas un summējas no dažādiem komponentiem. Un neapšaubāmi, ka viens no katru pilsētu raksturojošiem elementiem ir veikali, kuriem būtu jāpriecē klientu skati un jāpiesaista gan ar savu ārējo izskatu (atrisinātu ieeju un fasādi), gan ar interjeru un funkcionālo risinājumu.

Diemžēl, dzīvē redzam pavisam dīvainas lietas. Tirdzniecības zālē draudzīgi kopā uzturas pārdodamās mantas un tukšā, neizskatīgā tara. Vai citur — pirmais, ko cilvēki redz, ieejot veikalā, atkal ir milzīga taras kaudze, bet tikai pēc tam kaut kur dziļumā arī preces.

Abos gadījumos vaina ir stipri vienkārša — veikals nav pareizi funkcionāli plānots.

Esmu pārliecināta, ka tie, kuri Preiļos jau atvēruši vai gatavojas atvērt veikalus, nav nemaz tik nabagi, lai aizbildinātos ar līdzekļu trūkumu. Ja grib, ka uz veikalu nāk pircēji, jāiegulda nauda tā iekārtošanā.

Lai šīs nebūšanas novērstu un nedarītu kaunu mūsu pilsētai, turpmāk pirms veikalu atvēršanas atļaujas saņemšanas tā plānojums un tehnoloģiskā jeb iekārtu izvietošanas shēma, kuru izstrādā vai palīdz izstrādāt speciālists, būs jāsaskaņo ne tikai ar sanitārajiem ārstiem, bet arī ar pilsētas arhitektu. Domājot par veikalu interjeriem, labāk padomu paprasīt un konsultēties ar speciālistu, kurš zinās ieteikt daudz ko vērtīgu. Tas nav neaizsniedzams mērķis — izveidot Preiļus par pilsētu ar visskaistākajiem, sakoptākajiem un pievilcīgākajiem veikaliem, lai te vairs nebūtu «ūķīšu», izejot no kuriem, gribas rokas nomazgāt.

Vēl gribu atgādināt Preiļu iedzīvotājiem, ka jebkura darbība pilsētā, kas ir saistīta ar rakšanu, fasādes izmaiņām, žogu nojaukšanu vai uzstādīšanu, tāpat koku stādīšanu, nemaz nerunājot par jebkura veida būvniecību, ir veicama tikai un vienīgi pēc saskaņošanas ar pilsētas arhitektu.

A.Rumbiņa,
Preiļu pilsētas arhitekte

VĒSTULE

Mūsu padarīto komisija neievēroja

Kas var būt skaistāks par sakoptu lauku māju, kapsētu, skolu. Un apsveicama ir ideja jau otro gadu rajonā rīkot konkursu, kas mudina sakārtot savu vidi, lai tā priecētu acis pašiem un nejaušiem garāmgājējiem.

Vārkavas vidusskolas padomes sēdē jau martā, direktores mudināti, nolēmām uzlabot skolas apkārtnes izskatu. Zinot skolas minimālo budžetu, darījām to visu pašu spēkiem, bez skolas līdzekļiem. Un tiešām — apbrīnas un pateicības vērta bija vecāku, skolotāju un skolēnu atsaucība. Neieguldot nevienu santīmu, ar vecāku gādību tika sarūpēti kūtsmēsli, melnzeme, puķu dēsti. Tādējādi atjaunojām esošās puķu dobes un iekārtojām četras jaunas, bērni iedēstīja košuma krūmus, papildināja skuju koku puduri.

Gada laikā pie skolas ierīkots arī bērnu atpūtas laukums ar šūpolēm un karuselīšiem. Diemžēl komisija, kas 8. jūlijā apskatīja skolu, to laikam neievēroja. Protams, noplukusī skola, neuzceltais stadions ir daudz uzkrītošāks nekā dāliju dobe ar vairāk nekā 50 saziedotajiem dāliju krūmiem, simtiem samteņu stādu, kurus paši audzējām, kā arī peoniju, miķelīšu un astilbju rinda. Sveši jau to nezina, cik priecīgs bija mazais cilvēkbērns, redzot tikko paša izveidoto jauno puķu dobi.

Jā, mēs cenšamies kopt savu skolu un tas mums dod spēku — tā, pārfrazējot virsrakstu «Novadniekā», gribas teikt arī mums – tiem Vārkavas vidusskolas vecākiem, kuri šopavasar iesaistījās darbos. Mēs to darām sevis nevis citu dēļ, bet gribas, lai to ievērotu arī citi. Skolas, acīmredzot, pagastu konkursos skatīs katru gadu. Mūsu ieteikums — tos objektus, kurus apmeklē katru gadu, vērtēt salīdzinoši: kas ir izveidots jauns, uzlabots, pārkārtots.

Arī šogad augustā Vārkavas vidusskolas skolēnu vecāki sāks kārtot, remontēt, sakopt skolu jaunajam mācību gadam, un es zinu, ka to darīs bez jebkādas atlīdzības, jo tā ir mūsu bērnu, tātad arī mūsu skola. Tikai negribētos, ka vēl kāda atbraukusi komisija redzētu tikai to, kas ir slikts, neievērojot, ko spēj padarīt cilvēki,vēl joprojām entuziasma vadīti, bez naudas līdzekļiem.

Anita Brakovska,
Vārkavas vidusskolas
padomes priekšsēdētāja

NOVADNIEKS
Redaktors Pēteris Pīzelis
Laikraksts iznāk astoņas reizes mēnesī.
Reģistrācijas apliecība nr. 000701018.
Dibinātājs un izdevējs – SIA «Novadnieks. Redakcija». Direktore Tamāra Elste.
Izdevēja un redakcijas adrese:
Aglonas ielā 1, Preiļi, LV-5301.
Tālr. 22059 (redaktoram un SIA direktorei), 22305 (reklāmas un sludinājumu pieņemšana), 22154, 21996 (korespondentiem). Fax 21759.
Laikraksts iespiests SIA «Latgales druka» Rēzeknē, Baznīcas ielā 28.Ofsetiespiedums.
Viena uzsk. iespiedloksne. Metiens 4640.
Pasūtījuma indekss 3033.

Uzmana upes veselību

Dubna pašlaik plūst klusa, it kā uz pirkstgaliem iedama, bet dažreiz pavasaros ūdens sniedzas pat līdz Daugavpils hidrometeoroloģiskās stacijas Sīļu posteņa būdiņai, kas, upes aušības paredzot, novietota labi paaugstu krastā. Šeit, Rožupes pagasta teritorijā, posteņa novērotājs Vladislavs Vaivods ik rītus un ik vakarus veic dažādus mērījumus, kuri pēc tam pa tālruni jāpaziņo uz Daugavpili. Tiek izmērīta ūdens temperatūra, līmeņa augstums. Katru rītu ar dozimetru noteic radiācijas līmeni. Kritiskais skaitlis — 20 mikrorentgeni stundā šeit nekad nav konstatēts, radiācija parasti turoties normas robežās — 11, 8, 9 mikrorentgeni stundā.

Dubnas dzelmē spīguļo dzelzs mietiņi sarkanā krāsā. Tie — līmeņa noteikšanai. Taisnā līnijā ik pēc noteikta attāluma tie uzkāpj krastā. Pavisam tādi ir astoņi, katrs savā augstumā. Pēc tiem var noteikt ūdens dziļumu. Pašlaik ūdens dziļums Dubnā turas 1,70 – 1,95 metru robežās.Lietainās vasaras sākumā Dubna bijusi šim laikam neparasti dziļa — 2,30 – 2,50 metri.

Mēnesī trīs reizes tiek noteikts straumes ātrums. Pāri upei iekārtā trosē palaiž īpašu ierīci, kas tiek iegremdēta trīs dažādos dziļumos, ar hronometru mērīta tās pārvietošanās. Skaitļi jānolasa un jāpaziņo hidrometeorologiem, kas tos apstrādā. Ziemā bez tam vēl tiek mērīts sniega blīvums un dziļums. Bet vasarā, kad ūdens upē ir vismazāk, Vladislavs Vaivods sēstas laivā un brauc izpļaut ūdensaugus. Vietām, kur tiek sekots upes veselībai, jāatbilst attiecīgām prasībām.

L.Rancāne

PAGASTU ZIŅAS

Galēnu pagastā

■ **Galēnieši vieni no pirmajiem piedalījās konkursā par sakoptāko pagastu.** Kā teica pagasta padomes priekšsēdētāja L.Saleniece, iedzīvotāji centušies, taču pilnīgai pagasta teritorijas sakopšanai trūkstot līdzekļu. Piemēram, 3,5 hektārus lielo parka teritoriju nācās izpļaut ar izkaptīm, jo nav zāles pļāvēja. Arī visā pārējā sakopšanā galvenokārt izmantots roku darbs, jo trūkst tehnikas. Sakopšanas darbos iesaistīti bezdarbnieki, kā arī cilvēki, no kuriem saņemti iesniegumi ar lūgumu piešķirt sociālo pabalstu. Saskaņā ar padomes lēmumu pabalsts ir jāatstrādā.

■ **Gatavojoties kapusvētkiem, 15. jūlijā notika Galēnu ciema kapu sakopšanas talka.** Pavisam pagasta teritorijā ir septiņas kapsētas, no kurām darbojas piecas, taču koptas tiek visas. Sastādīts kapsētu uzkopšanas dežūrgrafiks līdz 2000. gadam. Šogad par Galēnu kapu uzkopšanu atbildīgas četras apdzīvotas vietas — Galēni, Priževoiti, Zeimuļi — Puzāki, Indāni. Atkritumu izvešanai un citiem darbiem tiek izmantots pagasta transports. Uzkopšanas darbi notiek par iedzīvotāju saziedotajiem līdzekļiem.

■ **12. jūlijā Galēnos ieradās Dānijas pārstāve Dorte E. Nilsena, kas te uzturēsies līdz 1. augustam.** Viņa raksta maģistra diplomdarbu un pēta zemnieku dzīves un darba problēmas Latvijā. Katru dienu viņa apmeklē kādu zemnieku saimniecību. Paredzēts, ka D.E.Nilsena pabūs ne tikai lielajās, bet arī mazajās saimniecībās, lai gūtu pilnīgāku priekšstatu par zemnieku dzīvi Latvijā. Ar iegūtajiem rezultātiem tiks iepazīstināta Dānijas valdība un lemts par iespējamo sadarbību.

■ **Notiek Galēnu kultūras nama remonts.** No sienām noņemtais vorsalīns tika pārdots Galēnu un Lomu iedzīvotājiem izsolē. Vorsalīnam, kas maksā Ls 3,5 par m^2, sākuma cena izsolē bija Ls 0,50 par m^2. Izsolēs tiks pārdoti arī citi materiāli, piemēram, dēļi, bet no kultūras nama jumta noņemto šīferi pagasts izlietos pašvaldības ēku remontam.

Silajāņu pagastā

■ **No rajona ceļu fonda pagastam iedalīti Ls 11000 ceļu apsaimniekošanai.** Izremontēts ceļš Kotļarova — Antāni 2 km garumā. Paredzēts nolīdzināt bedres uz ceļiem Silajāņu ciemā.

■ **Iedalīti Ls 500 Silajāņu pamatskolas remontam.** Naudu skola saņem nevis visu uzreiz, bet pa daļām. Skolai nepieciešams kapitālais remonts, taču līdzekļu trūkuma dēļ tiks veikts tikai kosmētiskais remonts. Pagasta padomes ēkas remontam, jumta nomainīšanai, kam būtu nepieciešams Ls 2500, iedalīti Ls 1500. Paredzams, ka remonts notiks gada beigās.

■ **Kopš februāra strādā veterinārijas speciālists Andris Pastars.** Viņš sniedz pakalpojumus pagasta zemnieku saimniecībām, un, kā atzina pagasta padomes priekšsēdētāja M.Trifonova, ar saviem pienākumiem tiek galā ļoti sekmīgi.

■ **Pēc iedzīvotāju iniciatīvas Silajāņu ciema centrā pie ceļu krustojuma uzcelts krucifikss.** Te vislielākie nopelni ir J.Ušpelei. Krucifiksa uzstādīšanai izmantoti pagasta iedzīvotāju ziedojumi.

J. Radziviloviča

Rožupes pagastā

■ **Pagasta padome noteikusi īres maksu divās daudzdzīvokļu mājās, kurās pārsvarā dzīvo skolotāji.** Padomes sēdē nolemts atstāt līdzšinējo īres maksu – 7 santīmi par vienu kvadrātmetru. Šāda īres maksa paredzēta līdz šī gada beigām.

■ **Pagasta padome pieņēmusi lēmumu par būvvaldes izveidošanu.** Deputāti nobalsoja par vienotas būvvaldes veidošanu kopā ar Līvāniem un pilsētai tuvākajiem pagastiem.

■ **Padomes sēdē izskatīti vairāki iedzīvotāju iesniegumi par palīdzības piešķiršanu maznodrošinātajām ģimenēm un pensionāriem.** Lielākoties tie bija lūgumi segt izdevumus slimību gadījumos. Ja uzrāda čekus par medikamentu iegādi ar receptēm un par ārstēšanos slimnīcā, maznodrošinātie, kā arī pensionāri, kuri ir apdrošinājušies, saņem simtprocentīgu apmaksu, pārējiem pagasts apmaksā summu, kas pārsniedz 15 latus. Tādējādi tiek veicināta arī veselības apdrošināšana. Bērnu slimošanas gadījumos izdevumus pagasts sedz simtprocentīgi.

■ **Konkursā par sakoptāko pagastu, kas Rožupē notika 11. jūlijā, pagasts saņēmis 67,5 punktus no 100.** Skates komisija vērtēja Pētera Lojāna piemājas saimniecību, Silvijas Bračkas zemnieku saimniecību «Kapteiņi», Annas Kalvānes daiļdārzu.

■ **Rožupes pamatskolā – remonts.** Pagājušajā gadā nomainītas grīdas un jumts, arī šogad pagasta padome piešķīrusi līdzekļus – 3000 latu – skolas remontam. Paredzēts sakārtot tualetes, pieslēgties kopējam attīrīšanas stacijas tīklam, veikt telpu kosmētisko remontu. Pagasta padome arī iedalījusi 5300 latu daudzdzīvokļu mājas jumta nomaiņai. Šajā namā atrodas pagasta padome, pamatskolas pirmās klases un dzīvokļi.

L.Rancāne

Jūlijā samazinājies preses abonentu skaits

Lielākajai daļai preses izdevumu jūlijā, salīdzinot ar jūniju, samazinājies abonentu skaits. Abonentu skaits krities pat «Lauku Avīzei», kurai allaž bijis daudz pasūtītāju. Arī «Dienai», «Neatkarīgajai Rīta Avīzei», vakara avīzēm «Vakara Ziņas» un «Rīgas Balss» jūlijā lasītāju ir mazāk. Abonentu skaits sarucis krievu valodā iznākošajiem laikrakstiem, kā arī žurnāliem.

Preiļu pasta parakstīšanās daļā vēlējos uzzināt, kāda situācija ir mūsu rajonā. Taču sastapos ar negaidītu, noraidošu attieksmi, jutos kā slepenais aģents, kurš vēlas izokšķerēt valsts noslēpumu. Pasta direktors M.Lomakins bija ļoti neapmierināts: «Nesaprotu, kādu informāciju jums vajag, priekš kam. Tagad par informāciju ir jāmaksā. Piemēram, «Novadniekā» taču jāmaksā par katru vārdu.» Šķiet, Lomakina kungs sajaucis divas atšķirīgas lietas – reklāmu un informāciju. Latvijas Republikas Likuma par presi un citiem masu informācijas līdzekļiem pirmās nodaļas 5. pants skan: «Masu informācijas līdzekļiem ir tiesības saņemt informāciju no valsts un sabiedriskajām organizācijām.» Pasts ir valsts iestāde, lasītāju skaits nav arī nekāds komercnoslēpums, gluži otrādi – minētais likums paredz, ka visiem izdevējiem savos laikrakstos vai žurnālos obligāti jāuzrāda to metiens.

Visbeidzot tomēr saņēmu materiālus par laikrakstu un žurnālu pasūtītāju skaitu. Un konstatēju, ka arī Preiļu rajonā preses izdevumu pasūtītāju skaits vasaras mēnešos samazinājies. Laikrakstam «Novadnieks», kuram mūsu rajonā bijis visvairāk pasūtītāju, jūlijā, salīdzinot ar jūniju, to skaits krities no 4274 līdz 4048. Otram vairāk pasūtītajam laikrakstam – «Lauku Avīzei» – abonentu skaits sarucis no 2855 līdz 2613. Nedaudz samazinājies arī «Dienas» pasūtītāju skaits – no 261 līdz 240. Mazāk lasa «Praktisko Latvieti», – pašreiz tam ir 501 lasītājs, bet jūnijā bija 556, kā arī krievu valodā iznākošos laikrakstus. Visvairāk abonētajam žurnālam «Katoļu Dzeive» abonentu skaits krities no 532 līdz 504. Nedaudz samazinājies gandrīz vienādi pasūtīto žurnālu «Santa» un «Sieviete» abonentu skaits. Bērnu žurnālam «Donalds Daks» pasūtītāju skaits sarucis no 215 līdz 197. Savukārt pusaudžu laikrakstam «Mana» abonentu skaits mazliet palielinājies. Jūnijā to pasūtīja 351, bet jūlijā – 375 rajona iedzīvotāji.

Vērtējot situāciju kopumā, var secināt, ka preses izdevumu pasūtītāju skaits mūsu rajonā, tāpat kā visā Latvijā, nav liels. Galvenokārt to ietekmē iedzīvotāju finansiālās iespējas. Sava nozīme arī tam, ka tagad laikrakstu un žurnālu klāsts ir visai plašs un raibs, cilvēki pasūta tikai pašus nepieciešamākos un praktiskākos preses izdevumus. Turklāt vasaras mēnešos avīzēm un žurnāliem abonentu skaits vienmēr ir samazinājies (acīmredzot, atvaļinājumu un lauku darbu dēļ), lai pēc tam atkal pieaugtu.

I.Pastare

«Lai aiz mums nepaliek kauna darbi»

Sākums 1. lpp.

Revīzija atklāja pārkāpumus. Tāpēc līdzām rajona virsprokuroru un Valsts kontroli izskatīt iepriekšējās domes amatpersonu darbības atbilstību likumiem.

Pavisam nesen zvanīju uz Valsts kontroli. Mani informēja, ka pārbaudes rezultāti būs zināmi jūlija beigās, un ar tiem iepazīstinās arī rajona virsprokuroru. Par to noteikti informēsim pilsētas iedzīvotājus.

▮ Kādi ir Preiļu domes parādi?

Pašlaik tie ir aptuveni 180 tūkstoši latu «Kredītbankai» no kurināmā iegādei ņemtajiem 227 tūkstošiem (esam jau samaksājuši kredītprocentus un veicam kārtējos maksājumus). Iepriekšējās domes galvojums ar pilsētas īpašumiem ir lieta, ko vēl tagad Preiļiem nevar piedot Pašvaldību aizņēmumu un garantiju kontroles un pārraudzības padome. Kredītu ņēma bez saskaņošanas ar viņiem, lai gan jau no pagājušā gada aizņēmumus pašvaldības drīkst ņemt tikai caur Valsts kasi. Ceru, ka tuvākajā laikā tomēr notiks pārkreditēšanās uz «Unibanku», kur 17 procentu vietā mums būs jāmaksā tikai 11,7 procenti.

▮ Bet cik no saviem parādniekiem nav saņēmusi dome?

Arī tā ir pieklājīga summa. SIA RBKK vien nav samaksājusi īpašuma un zemes nodokli par aptuveni 33 tūkstošiem latu (tā ir summa, kas palikusi pēc savstarpējiem norēķiniem). Ir sastādīts un apstiprināts šīs firmas parāda atmaksas grafiks. Mēs ļoti ceram uz šo naudiņu, jo to varētu izmantot sociālajiem mērķiem gada beigās. Domei parādā arī citi zemes un telpu nomnieki, bet summas ir nelielas.

Tas, ar ko mēs domē pašlaik nodarbojamies, ir cīņa ar sekām. Bet jāsāk ar cēloņiem. Esmu pārliecināts, ka deputāti un domes amatpersonas gluži vienkārši nedrīkst pieņemt nepārdomātus lēmumus. Tikko vienreiz esam kļūdījušies, tas pārvēršas lavīnā. Un lavīnu apturēt vairs nevar.

▮ Jūs savu darbību domē uzsākāt ar tādiem nepopulāriem lēmumiem kā vairāku darbinieki atlaišanu. Un pilsētā runā, ka jaunpieņemtajiem esot krietni lielākas algas nekā vecajiem, kuri bija tie līdzekļu izšķērdētāji...

Algas domes darbiniekiem nav palielinātas. Tas viss ir dokumentāri pārbaudāms. Pašlaik domes ekonomiste nodarbojas ar to, ka izstrādā jaunās piemaksas, kas ir atļautas ar likumu. Un tiem «runātājiem» varat pateikt, ka jaunās piemaksas būs mazākas par līdzšinējām.

▮ Līdz ar jaunu saimnieku iestādē ienāk arī jauns darba stils. Kāds ir jūsējais?

Gribu panākt, lai domes darbinieki strādā godprātīgi, nevis meklē attaisnojumus, kāpēc darbs nav padarīts. Ceru, ka tagad un arī turpmāk ikviens domes apmeklētājs te saņems palīdzību vai arī tiks uzklausīts. Dažreiz arī tas ir daudz.

Jāpanāk, lai domes darbs tuvākajā laikā tiktu datorizēts. Nav taču normāli, ka grāmatveži un ekonomisti strādā ar veciem kalkulatoriem vai skaitāmajiem kauliņiem.

Jāizveido pašvaldības uzņēmumu informatīvā sistēma, kad kompjūteri būs visos pašvaldības uzņēmumos. Tā, kā tam jābūt normālā pašvaldībā, normālā mūsdienu valstī.

▮ Arī jūsu darba galds nokrauts ar papīriem un dokumentiem. Kā tiekat ar tiem galā?

Jau no paša sākuma centos iedziļināties visos sīkumos, visās problēmās. Tāpēc arī ir tā papīru gūzma. Bet tas noteikti nav pareizais darba stils. Un pāris mēnešu laikam ir par maz, lai iepazītos ar visām problēmām. Kad tas notiks, tad arī varēšu droši uzticēties saviem darbiniekiem un vairāk laika veltīt tādām lietām kā plānošana, stratēģija un tā tālāk.

▮ Lai ķertos pie plānošanas, vispirms jātiek galā ar pilsētas sasāpējušākajām problēmām. Iepazīstiniet, lūdzu ar savu viedokli par tām.

Visas problēmas ir viena ar otru cieši saistītas. Piemēram, bezdarbs un līdz ar to saistītā zemā maksātspēja, zemais dzīves līmenis, komunālo maksājumu parādi.

Jūnija beigās Preiļos bija 957 bezdarbnieki, tajā skaitā 741 ilgstošais bezdarbnieks. 393 cilvēki, kuri nevar atrast darbu, ir savā aktīvākajā vecumā — no 31 līdz 44 gadiem. 350 bezdarbiekiem ir tikai vidējā izglītība bez kāda aroda. Kad runāju ar uzņēmējiem, kuri meklē sev darbiniekus, tie sūdzas, ka kvalificētus speciālistus nevar atrast.

Lai šo situāciju virzītu uz labo pusi, jāattīsta uzņēmējdarbība, jāpalielina nodarbinātība. Bet nav pilsētas domes spēkos izveidot jaunu uzņēmumu, radīt jaunas darba vietas. Tas jādara uzņēmējiem, bet viņi tik reti nāk pie mums ar saviem priekšlikumiem, reti lūdz domes atbalstu. Laikam pārliecināti, ka no mums nav ko palīdzību gaidīt.

Domes rīcībā ir pāris tūkstoši latu, ko varētu izmantot kā aizdevumus. Bet uzņēmēji grib skaidrību par privatizāciju. Domes privatizācijas komisijā pašlaik notiek izmaiņas, un tuvākajā laikā tai būs daudz darba.

Nesen bija pilsētu skate. Sirds sāp par izdangātajām nomales ielām, kuras vairs nav iespējams salabot. Tur pilnībā jāmaina segums. Mums nav pieņemams ceļu fonda līdzekļu sadalījums. 22 tūkstošu latu ir par maz. Esmu runājis ar citu Latgales mazpilsētu vadītājiem, viņu rīcībā ir ap 50 tūkstoši latu. Pēdējā sanāksmē uzrakstījām vēstuli satiksmes ministram Vilim Krištopanam, kurā lūdzām turpmāk mazpilsētām iedalīt jau «iezīmētu» naudiņu, kura nonāktu tieši mūsu rokās.

Lielākā daļa pilsētas budžeta līdzekļu tiek tērēta skolu uzturēšanai — 64 procenti. Vairāk mēs nevaram. Gan pagājušajā, gan arī šajā gadā pa 24 tūkstošiem latu atdoti «Turībai» Preiļu Valsts ģimnāzijas ēkas izpirkšanai. Kad tiksim galā ar šiem maksājumiem, būs vieglāk.

Jūnijā budžeta ieņēmumu daļā daudz kur ir mīnusiņi. Savstarpējos norēķinos neesam saņēmuši 5000 latu, par zemes nodokli 4000 latu, bet par ienākuma nodokli — 7000 latu. Tāpēc tuvākajā finansu komitejas sēdē analizēsim budžeta ieņēmumu un izdevumu daļu. Ekonomiste turpmāk ik nedēļas sniegs pārskatu par situāciju, lai to varētu droši kontrolēt.

Ļoti uztrauc tas, ka maz naudas varam atvēlēt sociālajai palīdzībai. Līdz šim nebija arī precīzi izstrādāta sociālās palīdzības sadales mehānisma. Tāpēc pabalstus bieži saņēma ne jau tie paši nabadzīgākie. Turpmāk personīgi sekošu tam, lai kļūdas neatkārtotos.

Pašlaik svarīgi ir taupīt naudu. Un viena no iespējām — uzstādīt siltuma un ūdens skaitītājus pašvaldības iestādēs, piemēram, bērnudārzos. Par to jādomā arī iedzīvotājiem.

▮ Kā saprotaties ar pārējiem deputātiem?

Normāli strādājam. Esmu pārliecināts, ka tādā mazā sastāvā nedrīkst būt opozīcijas. Ja reiz tu esi ievēlēts par deputātu, tad arī strādā pilsētas un iedzīvotāju labā.

▮ Kā jūs vērtējat gaidāmo sadarbības padomes izveidošanu?

Sadarbības padomes būs. Droši vien arī mūsu rajonā. Un tās sešas funkcijas, kas tām deleģētas, lielas problēmas neradīs, ja uzdevumiem līdzi nāks finansējums no Rīgas. Pagaidām darbības mehānisms gan nav skaidrs. Un tādā situācijā katrs var mēģināt vilkt to deķīti uz savu pusi.

▮ Vai domes priekšsēdētāja nasta neliekas par smagu?

Pagājuši vēl tikai četri mēneši, kaut gan pašam liekas, ka krietni vairāk. Man jau ir pārmests, ka esmu pārāk stingri izrīkojies ar saviem darbiniekiem. Psiholoģiskās nastas smagumu jūtu. Darba diena ir gara, nogurdinoša. Un manu nervozitāti droši vien jūt arī ģimenē.

Nekas kardināls vēl nav izdarīts. Visi lieli darbi priekšā, jo nu tikai apjaušu, kāda ir situācija, kā to labot. Bet visam vajadzīgs laiks. Vismaz pāris gadus nāksies strēbt to parādu putru, ko savārīja iepriekšējā dome. Ceru, ka visi kopā to izdarīsim. No iepriekšējo deputātu kļūdām esmu skaidri sapratis vienu — ir jāstrādā tā, lai aiz mums nepaliek kauna darbi.

▮ Ja jums būtu iespēja izteikt vienu vienīgu vēlēšanos, kura tūlīt pat piepildītos...

...tad es vēlētos, lai Preiļos uzrodas viens uzņēmējs un izveido kādas simts darba vietas. Līdz ar to būtu darbs simts cilvēkiem, simts ģimenes būtu nodrošinātas ar iztiku, tiktu noņemta sociālā spriedze. Pats galvenais, ka tas nav nekas neiespējams. Tikai nevajag zaudēt optimismu, pašiem jāmeklē izeja, jābūt izturīgiem pārdzīvot grūtos gadus. Un arī jāriskē.

▮ Paldies par interviju!

L.Kirillova

Krājbanka izsniegs kredītus pret sertifikātiem

Intervija ar akciju sabiedrības «Latvijas Krājbanka» Preiļu filiāles pārvaldnieci Zinaīdu Ruču

■ Šomēnes «Latvijas Krājbanka» sākusi realizēt jaunu projektu «Kredīts 10 minūtēs», kas varētu ieinteresēt daudzus sertifikātu īpašniekus. Jaunais pakalpojums ļauj viena bankas apmeklējuma laikā saņemt īstermiņa (no 3 līdz 6 mēnešiem) aizdevumu skaidrā naudā, uz laiku ieķīlājot privatizācijas vai kompensācijas sertifikātus.

– Zināms, ka vairumā banku kredīta saņemšanai nepieciešams ilgs laiks un vērtīgas garantijas.Kā «Krājbankā» var saņemt «Kredītu 10 minūtēs»?

– Pietiek ar to, ka paņem līdzi pasi un sertifikātu grāmatiņu — un kredītu var saņemt tajā krājbankas filiālē vai sektorā, kurā atvērts sertifikātu konts.

Pašlaik tas ir pats ātrākais kredīts Latvijā — to var saņemt viena bankas apmeklējuma laikā, burtiski 10 minūtēs. Tik ātri noformēt un izsniegt kredītu var tāpēc, ka bankas klientam nav nepieciešams kārtot nekādas papildus formalitātes.

Jaunums ir tas, ka kredītus izsniedz ne vien 33 filiālēs, kā tas bija līdz šim, bet arī 262 sektoros visā Latvijā.

Katrs iedzīvotājs var ieķīlāt divas reizes vairāk sertifikātu, kā viņam piešķirts.

Pēc bankas aprēķiniem vidējais kredīta lielums varētu svārstīties no 100 līdz 250 latiem, bet, ja kāds vēlas ieķīlāt kompensācijas sertifikātus, tad kredīta summa var sasniegt vairākus tūkstošus latu.

– Katram, kas vēlas ņemt kredītu, ir svarīgi kredīta procenti un citi nosacījumi. Ar kādiem nosacījumiem iedzīvotāji varēs saņemt jauno kredītu «Latvijas Krājbankā?»

– Banka aizdod skaidru naudu 70 % apmērā no sertifikātu tirgus vērtības aizdevuma saņemšanas dienā. Procentu likme par šo kredītu ir 1,5 % mēnesī jeb 0,05 % dienā. Procenti par visu aizdevuma laiku jānomaksā kredītu saņemot, bet komisijas maksa par kredīta noformēšanu un apkalpošanu ir 3 lati.

Piemēram, ja jūs ieķīlājat 100 sertifikātus, kuru tirgus vērtība ir 2,5 lati gabalā, jūs varat saņemt 175 latus (70 % no 250 latiem). No šīs summas tiek ieturēti procentu maksājumi (7,88 lati, ja ņem kredītu uz 3 mēnešiem) un 3 lati par bankas pakalpojumu. Tātad uz rokas par saviem 100 sertifikātiem jūs saņemsiet 164,12 latus.

Kredīts jāatmaksā vienā reizē un pilnā apjomā. Augstākminētā piemēra gadījumā būtu jāatmaksā 175 lati.

– Vai var atdot kredītu arī ātrāk par nosacīto termiņu?

– Jā.

– Kāpēc kredīta procenti jānomaksā uzreiz?

– Ja cilvēkam būtu ik mēnesi jādodas uz banku, lai nomaksātu niecīgos kredīta procentus (augstākminētajā piemērā tie būtu 2,6 lati mēnesī), izmaksas par ceļu līdz bankai varētu būt lielākas par pašiem procentiem. Tāpēc klientam ir iespēja nomaksāt procentus uzreiz.

– Kāpēc iedzīvotājiem būtu jāņem šis kredīts, ja pārdodot sertifikātus viņi var saņemt vairāk naudas, nekā ieķīlājot?

– Pats galvenais iemesls ir tas, ka sertifkāti joprojām paliek klienta īpašumā, līdz ar to pēc kredīta atmaksāšanas iedzīvotāji var tos izmantot privatizācijā. Kā zināms, drīz publiskajā piedāvājumā privatizācijai tiks piedāvāti tādi uzņēmumi, kā «Ventspils nafta», «Latvenergo», «Latvijas Kuģniecība» un citi, kuru privatizācijā vēlētos piedalīties. Cilvēki vēlēsies privatizēt arī dzīvokļus.

Tātad tiem cilvēkiem, kam tik ļoti nepieciešama nauda, ir iespēja to dabūt, saglabājot sertifkātus.

– Vai arī zemnieki var saņemt šo kredītu?

– Jā, var. Kredīts ir pieejams visiem iedzīvotājiem, kuriem ir piešķirti sertifikāti, tajā skaitā arī zemniekiem. Tieši zemnieku vidū šis kredīts, šķiet, būs ļoti populārs, jo viņi var saņemt apgrozāmos līdzekļus.

Ilona Skuja

Vēlreiz par parādiem un parādniekiem

Redakcijā esam saņēmuši akciju sabiedrības «Preiļu siers» valdes priekšsēdētāja un Preiļu pilsētas domes deputāta Jāzepa Šņepsta vēstuli, kurā viņš raksta, ka «Novadnieka» 16. jūlija numurā publicētajā materiālā «Komunālo maksājumu parādniekiem iestājušies grūti laiki» minēta neprecīza informācija par «Preiļu sierā» strādājošo pilsētas dzīvokļu īrnieku komunālo maksājumu parādiem.

Autore paskaidro J.Šņepsta kungam, ka skaitļi ņemti no namu pārvaldes sagatavotās informācijas, kura pēdējā domes sēdē bija izdalīta arī visiem domes deputātiem. Un tieši akciju sabiedrības «Preiļu siers» vārds minēts pašā saraksta augšgalā. Ar melnu uz balta tur rakstīts, ka uzņēmumā strādājošo kopējais komunālo maksājumu parāds ir 14 tūkstoši 501 lats un 22 santīmi. Ja šo skaitli izdala ar pārvaldes informācijā minētajiem 149 strādājošajiem, patiešām iznāk vairāk kā deviņdesmit lati.

Protams, ļoti daudzi no šiem cilvēkiem godīgi maksā par saviem dzīvokļiem un nebūt nav vainīgi, ka citi parādus krāj un krāj. Atzīstu, ka publikācijā izteiktā doma nav formulēta precīzi. Nosauktie skaitļi ir – RĒĶINOT VIDĒJI UZ VIENU STRĀDĀJOŠO — gan «Preiļu sierā», gan SCO, gan pastā, gan pārējos sauktajos un nenosauktajos uzņēmumos un organizācijās.

Atvainojos par šo neveiklību J.Šņepsta kungam un pārējiem, kuri to nav sapratuši. Bet parādi tomēr ir un paliek. Ja tie kļūtu kaut uz pusi mazāki, ja to dēļ pašvaldības uzņēmumam «Siltums» nevajadzētu ņemt jaunus un jaunus kredītus, maksāt kredītprocentus, tad arī siltums mūsu dzīvokļos noteikti būtu lētāks.

L.Kirillova

Zemes pamatīgumā ieaugot

Rožupes pamatskola ir viena no tām retajām mūsu rajona skolām, kurā paralēli mācībām liela uzmanība veltīta jauniešu audzināšani un sagatavošanai dzīvei ar sabiedrisku organizāciju — mazpulks un gaidas — palīdzību. Šīs organizācijas plaši, aktīvi un lietderīgi darbojās trīsdesmito gadu Latvijā, tās, kā arī skauti, ir skolēnu ārpusskolas interesanta laika pavadīšanas forma daudzās valstīs mūsdienās.

● Rauniešu mazpulka vecbiedre Monika Vaivode organizāciju vērtē kā tādu, kas labi ietekmē jauniešu audzināšanu darbam.

● Rožupes 1055. mazpulka vadītāja Vilhelmīne Vaivode skolas jaunajā augļu dārzā, kurā katrs mazpulcēns iestādījis savu ābeliti, kā arī citu augļu kociņu stādus. Visi kopā seko kociņu attīstībai, mācīsies veidot vainagu.

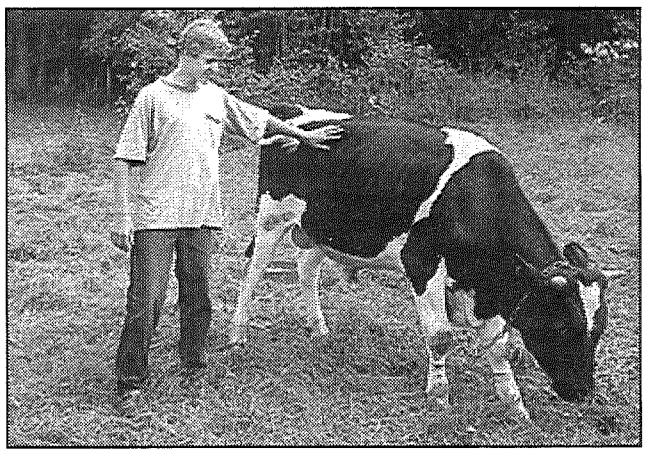

● Sava kopēja Oskara Ivanova rūpes par sevi Rembo prot novērtēt, čakli pieņemdamies svarā un tādējādi pelnīdams Oskaram uzslavas.

Rožupes pamatskolai paveicies ar divām personībām — pagasta lauksaimniecības organizatore Vilhelmīne Vaivode uzņēmusies strādāt ar mazpulcēniem, bet kultūras nama direktore Valija Vaivode ir 40. gaidu vienības (vienīgās rajonā) vadītāja.

— Mazpulcēnu kustības veidošanu aizsākām 1994./95. mācību gadā, — stāsta Vilhelmīne Vaivode. — Vispirms darbojāmies kā saimnieku pulciņš. Strādāju par lauksaimniecības konsultanti, un starp maniem pienākumiem bija virzīt jauniešu audzināšanu lauksaimnieku garā. Līdz tam nebija īstu zināšanu par mazpulka darbu. Darbodamies kā saimnieki, sākām mācīties mazpulcēnu statūtus, un 1995./96. mācību gadā nodibinājām savu mazpulku. Apmēram pēc pusotra gada mazpulcēni drīkstēja nodot svinīgu solījumu. Skolā šim notikumam par godu bija sarīkoti skaisti svētki, piedalījās rajona mazpulku padomes priekšsēdētājs M.Liniņš, pagasta padomes priekšsēdētājs V.Kūka.

Mazpulks ir lauksaimnieciska rakstura ārpusskolas jauniešu audzināšanas un veidošanas organizācija. Valsts mazpulku centrā mazpulku vadītājiem ieteic sākt strādāt ar jaunākajiem skolēniem, lai viņi vairāk iedziļinātos, kā arī, lai atsijātos tie, kam lauksaimniecība neinteresē nemaz. Mēs gan sākām ar piekto un sesto klašu bērniem, tagad viņi ir septītklasnieki un astotklasnieki. Šis vecums rada arī savas problēmiņas, bet jāsaprot, ka pārejas vecumā grūtāk ir ar visiem pusaudžiem. Dažs jāmeklē rokā uz nodarbībām, dažs jāpabar, dažs savu stādāmo ābelīti ir ielicis bedrē, aizgājis «taisīt» mūziku un pie magnetofona arī palicis. Bet kopumā visi zēni, pie tam Rožupes 1055. mazpulks sastāv no zēniem vien, ir labi, viņi pilda savu solījumu, ko devuši, iestājoties mazpulkā.

Mazpulcēns ir savvaļnieks, tas nozīmē, ka viņš brīvi var izvēlēties, ko grib, un veidot sevi. Ja viņu interesē augkopība, viņš var kopt un audzēt augus, ja izvēlas lopkopību, strādā šajā jomā. Var izvēlēties ārstniecības augu vākšanu, vai ko citu, vai varbūt, teiksim, viņu interesē kādi vēsturiski momenti, ko pētīt.

Pirmajā gadā vairāk apzinājām paši sava pagasta dzīvi — gājām pie vietējiem zemniekiem, iepazinām viņu saimniecības. Apmeklējām arī mazpulka vecbiedrus, kas šeit darbojušies pirms Latvijas okupācijas. Otrajā gadā ļoti nopietni piekļāvāmies mazpulka programmai, piedalījāmies mazpulka centra organizētajā konkursā «Mācos saimniekot».

Pašlaik ir 15 mazpulcēni. Lielākoties zēni izvēlējušies lopkopību, viņi audzē trušus, liellopus, cūkas. Katram jāveic arī dažādi amatniecības darbi. Mazpulcēnu darbošanās norit pēc programmas, viņiem ir jāizvēlas un jāuzraksta, ko vēlas audzēt, un tas arī jādara. Pēc noteikumiem nodarbošanās nākošajā gadā ir jāmaina. Šajā ziņā gan rodas neapmierinātība, jo lielākā daļa vēlas pamatīgāk iedziļināties savā uzsāktajā darbā. Bet nodarbošanās maiņa vajadzīga, lai veicot visus ekonomiskos aprēķinus (izdevumi, ienākumi, peļņa), mazpulcēni paši varētu salīdzināt dažādu nozaru ienākumus un spētu konkrētajos apstākļos un konkrētajā saimniecībā izvēlēties visienesīgāko nodarbošanās veidu.

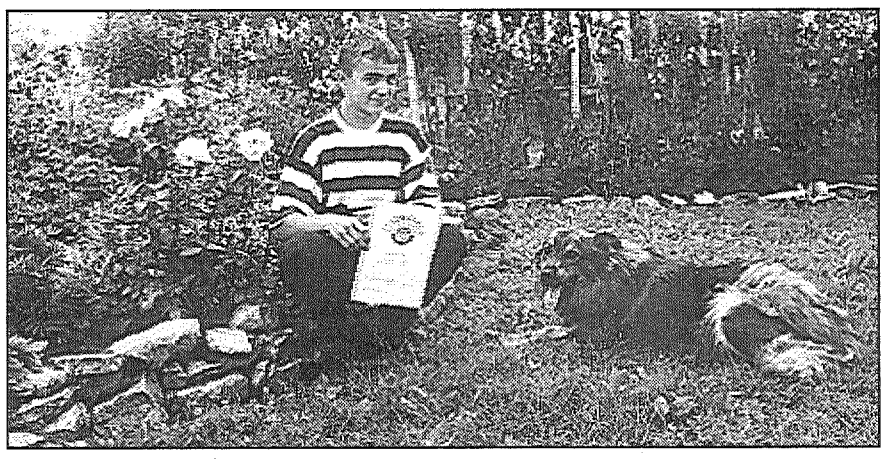

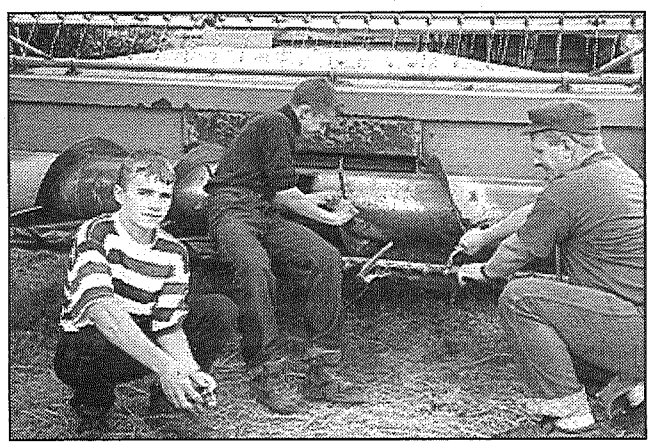

● Mazpulcēns Lauris Vaivods ar uzticamo draugu Kruzo pie mātes krāšņumaugu stādījumiem rāda savu nopelnīto diplomu un ...

● ... palīdz brālim Andrim, tētim Leonam kārtot kombainu drīzajai labības pļaujai.

Mazpulka centra konkursu prasības ir negrozāmas. Noteiktā laikā jāsagatavo aprēķini, apraksti, bez tam arī literāra novirziena darbs — humoreska vai anekdote, kā arī apraksts par kādu vietējo ievērojamu cilvēku. Tam visam vajadzīgas arī teoretiskas zināšanas. Tās nodarbībās sniedzu gan es pati, gan tiek izmantotas savu vecāku, kā arī lielāko brāļu un māsu — lauksaimniecības skolu audzēkņu zināšanas, grāmatas, viņi meklē attiecīgo literatūru bibliotēkās. Ļoti labu darbu ar visādām tabulām par cūku audzēšanu šogad bija sagatavojis Lauris Vaivods.

Šīs vasaras mazpulcēnu darbus pagaidām negribu izpaust, tas ir noslēpums līdz konkursa noslēgumam. Pērn mazpulcēni audzēja kāpostus, kartupeļus, burkānus, mājlopus. Lieku viņiem vērot augu attīstību, ziedēšanu, nobriešanu, lai nebūtu tā, ka skatē uz žūrijas komisijas jautājumu pateiktu, ka visa kopšana bija tikai ravēšana.

Rožupes pamatskolas direktore Aloida Rimicāne augstu vērtē Valijas Vaivodes un Vilhelmīnes Vaivodes darbošanos:

— Šie cilvēki ir entuziasti, kas uzņēmušies tādu darbu, par kuru man, kā direktorei, grūti atmaksāt, vai tik lielu paldies pateikt. Tie ir burvīgi, brīnišķīgi cilvēki, ar savu darba stilu. Skolai viņu darbs dod ļoti daudz, bet no savas puses skola materiālā ziņā var palīdzēt ļoti maz. Skolā notika anketēšana, šoreiz uzsvaru likām uz bērnu interesēm. Saņemtas ļoti daudzas atbildes ar pozitīvi novērtētu mazpulku un gaidu darbu.

Oskars Ivanovs un Lauris Vaivods ir mazpulcēni, kurus viņu vadītāja stāstījumā pieminēja visvairāk. Latgales novada mazpulka rudens darbu skatē Ludzas rajona Malnavā Oskars Ivanovs saņēma Saeimas prezidija Atzinības rakstu.

Oskaru satapām vecmammas mājās, pie kuras gan pļavas, gan tīrumi kopumā — visa Oskara vecāku saimniecība, kaut arī pašiem māja Rožupes centrā. Trīspadsmitgadīgais Oskars rosījās pa darbnīcu, kuras plauktos atrodami visdažādākie darbarīki un citas lietas, ko mēdz dēvēt īsi — dzelži. Jau otrā vasara, kopš Oskars ar traktoru pats nopļāvis sienu. Darbs mazpulkā — jaunlopa audzēšana.

Melnraibo Rembo vairs grūti nosaukt par jaunlopu, apjomīga buļļa cieņā tas rāmi soļo pretī savam kopējam. Rembo palīdzējis nopelnīt gan minēto Atzinības rakstu, gan Pateicības rakstu konkursā «Mācos saimniekot». Bez tam Oskars skatē Malnavā visus pārsteidzis ar savām koka karotēm, ko gandrīz katrs gribējis rokā pasvārstīt. Karotes, svečturi, darbarīku rokturi. Nekas sevišķs tas nav, saka Oskars, redzēju, kā tētis taisa, pamēģināju un man sanāca. Karote divās stundās gatava. Vajag tikai piemērotu bērza vai liepas pagali. Trīspadsmitgadīgajā zēnā jaušams īsts zemes pamatīgums, ar cieņu viņa intervēšanai seko mazākais brāļuks.

Lauris Vaivods labprāt kopj cūkas. Divas baltas, apaļīgas, spodras sivēnmātes, labi paēdušu dzīvnieku izteiksmē vaļojas aizgaldā. Blakus telpā — atšķirtie rukšuki. Lauris kopj visu šo baru, bet uzskaitei, pārskatam, svēršanai un aprēķiniem ir izvēlējies vienu apaļīgāko, kas tad arī skaitoties kā mazpulcēna darbs.

Lauris ir viens no Vaivodu ģimenes sešiem bērniem trīs brāļu un trīs māsu pulciņā. Plašā bagātīgi iekārtotā dzīvojamā mājā, vesela rinda saimniecības ēku, visdažādākā tehnika, mājlopi un ganāmpulks, lielā apsaimniekojamās zemes platība, mātes Irēnas greznās rožu un citu puķu dobes, — viss kopā šeit liecina par turību, pārticību un paša Liepu saimnieka Leona Vaivoda saimniekošanas vērienu. Latvijas mazpulka ziemas konkursā «Mācos saimniekot» Laurim piešķirts diploms. Vecāki priecājas par dēla panākumiem un darbošanos mazpulkā. Vajadzības gadījumā mamma piepalīdzot noformēt rakstiskos darbus. Lauris ne tikai kopj rukšus, bet jau pēc 5. klases iemācījies strādāt ar siena vālotāju.

Laura vecmamma Monika Vaivode — viena no mazpulka vecbiedrēm. Toreiz viņa darbojusies Reutovas (Rauniešu) mazpulkā.

— Mazpulcēnos iestājos 1938. gadā, — atceras Monika Vaivode. — Bijām divpadsmit skolēni ceturtajā klasē, pieci iestājāmies mazpulkā. Vasarā vajadzēja strādāt katram savā parauglauciņā, audzējām kartupeļus, kāpostus, safrānu, citas garšvielas. Protams, tēvs palīdzēja dārziņu apstrādāt. Rudenī komisija ieradās apskatīties. Strādājām rokdarbus. Sašuvām formas tērpus. Mums bija pelēkas kleitas, pelēkas cepures ar āboliņa lapas nozīmīti — mazpulka emblēmu. 1939. gadā skolā notika liela darbu izstāde. Mazpulka vadītājs bija Antons Vilcāns no Promiem, viņš tagad dzīvo Amerikā. 1940. gadā mazpulka darbība tika pārtraukta. Māte pārkrāsoja formas tērpu, un ar to arī beidzās. Mūs ieskaitīja kulakos.

Priecājos, ka tagad mazpulki darbojas, ka arī mazdēls ir šajā organizācijā, kurā māca pamatīgu attieksmi pret zemes darbiem.

L.Rancāne
J.Silicka foto

Par Rožupes pamatskolas gaidu organizācijas darbu lasiet «Novadnieka» nākamajā numurā

Par Valsts ieņēmumu dienesta darba rezultātiem 1997 gada pirmaja pusgadā

Valsts Ieņēmumu dienesta (VID) Preiļu rajona nodaļas vispārīgie darba rādītāji salīdzinājumā ar pagājušā gada pirmo pusgadu:

Nr. p.k.	Radītājs	1996.g. 1. pusg.	1997.g. 1.pusg.	Izmaiņa (+;-)	Izmaiņa (%)
1.	Nodokļu maksātāju kopējais skaits	2214	2358	+144	+6.5
2.	Atskaites periodā veikto pārbaužu skaits	161	290	+129	+80.1
3.	Personu skaits, kuras sauktas pie administratīvas atbildības	20	58	+38	+190
4.	Tiesību aizsardzības iestādēm sniegto lietu skaits	10	12	+2	+20

Šī gada pirmajā pusgadā ievērojami pieaugušas audita pārbaužu rezultātā papildus aprēķinātās nodokļu summas. 1996. gada 1. pusgadā šī summa bija 118,78 tūkst. latu, bet 1997. gadā šajā laika periodā šī summa ir +201,82 tūkst. latu. Salīdzinot ar iepriekšējo gadu, pieaugušas ne tikai aprēķinātās summas, bet arī faktiski iekasētās audita uzrēķina summas, t.i., 1996. gada 1.pusgadā iekasēti 26,9 tūkstoši, bet 1997. gada 1. pusgadā — 36,3 tūkst. latu.

Pieauguši arī kopējie valsts pamatbudžeta ieņēmumi. Tie ir 438,8 tūkst. latu (pagājušajā gadā — 310,5 tūkst.), bet nodokļu iekasējums galvenajos nodokļu veidos redzams tabulā (tūkst. Ls):

Nr.. p.k.	Nodokļa nosaukums	1996.g. 1.pusg.	1997.g. 1.pusg.	Izmaiņas summā	Izmaiņas %
1.	Uzņēmuma ienākuma nodoklis	39,2	41,0	+1,8	+4,6
2.	Pievienotās vērtības nodoklis	226,1	337,2	+111,1	+49,1
3.	Valsts nodevas un maksājumi	19,7	33,2	+13,5	+68,5
4.	Sodi un sankcijas	14,0	18,5	+4,5	+32,1

Aizvadītajā pusgadā izmainījies arī lielāko parādnieku saraksts. Desmit lielākie nodokļu parādnieki tagad ir (parādu summa latos):

1. a.s. V.R.S	199 890
2. p.s. SCO	86 140
3. N.Ļeonova MRZS «Jaunaglona»	79 350
4. a.s «Līvānu māja»	62 810
5. SIA «Fotons»	60 096
6. SIA «Līvānu PMK»	38 027
7. SIA «Līvānu būvmateriāli R»	32 297
8. p.s. «Jersika»	25 505
9. SIA «Būvmateriāli»	22 604
10. A.Terentjeva i.u. «Agate»	18 072

Nodokļu makasājumu parādu iekasēšanā VID galveno uzmanību pievērš tam, lai uzņēmumi tiktu savlaicīgi brīdināti par sankcijām, kas paredzētas par nodokļu maksājumu kavējumiem.

Parādu piedziņā nodokļu inspekcija piemēro šādas sankcijas:

— parādniekiem noraksta naudu no kontiem kredītiestādēs un izņem skaidro naudu no uzņēmuma kases,

— apraksta parādniekiem kustamo un nekustamo mantu.

Mārīte Jokste,
VID Preiļu nodaļas galvenā nodokļu inspektore

PRIVATIZĀCIJA

Par grozījumiem dzīvojamo māju privatizācijā

Šī gada 11. jūnijā Saeima pieņēma un 27. jūnijā Valsts prezidenta vietā Saeimas priekšsēdētājs A.Čepānis izsludināja grozījumus likumā «Par valsts un pašvaldību dzīvojamo māju privatizāciju». Komentēt to, kā šie grozījumi ietekmēs dzīvojamo māju privatizācijas gaitu, lūdzu Preiļu pilsētas domes dzīvojamo māju privatizācijas komisijas priekšsēdētāju Jāni Vilcānu.

Likums stājās spēkā 11. jūlijā. Vispirms ir jāmin grozījumi, kas saistīti ar paātrināti privatizējamo objektu loka paplašināšanu. Līdz šim tādā veidā varēja tikt privatizēti tikai atsevišķi dzīvokļi. Tagad varēs nodot īpašumā līdz visas mājas privatizācijai arī komunālos dzīvokļus, mākslinieku darbnīcas (tādu gan mums nav) un neapdzīvojamās telpas dzīvojamajās mājās. Ārpus paātrinātās privatizācijas līdz ar to paliek tikai viendzīvokļa mājas, kuras visos gadījumos jāprivatizē vispārējā kārtībā.

Tagad visiem dzīvojamās mājas privatizācijas subjektiem ir radīta iespēja ieguldīt savus sertifikātus dzīvojamo māju privatizācijā neatkarīgi no pašvaldības gatavības uzsākt visas mājas privatizāciju.

Konceptuāli pilnīgi jauna darbība būs neapdzīvojamo telpu paātrinātā privatizācija. Drīzumā tiks pieņemti jauni MK noteikumi «Kārtība un apmēri, kādos veicami maksājumi par dzīvokļa, mākslinieku darbnīcas un neapdzīvojamās telpas nodošanu īpašumā līdz dzīvojamās mājas privatizācijai». Pagaidām ir spēkā MK 1996. gada 9. aprīļa noteikumi Nr.145 «Kārtība, kādā veicami maksājumi par dzīvokļa nodošanu īpašumā līdz dzīvojamās mājas privatizācijai». Jaunajos noteikumos būs noteikti arī visi maksas apmēri.

Līdz šim iegūt dzīvokli īpašumā līdz mājas privatizācijai varēja tikai dzīvokļa īrnieks. Turpmāk par dzīvokļa īpašnieku arī paātrinātajā privatizācijā varēs kļūt gan jebkurš īrnieka ģimenes loceklis, gan jebkura cita fiziska vai juridiska persona (protams, tikai ar īrnieka un viņa pilngadīgo ģimenes locekļu piekrišanu). Dzīvokli paātrinātajā privatizācijā varēs noformēt īpašumā arī uz vairāku personu vārda kā kopīpašumu.

Privatizācijas subjektu loka paplašināšana notikusi ne tikai dzīvokļu paātrinātajā privatizācijā, bet arī neapdzīvojamo telpu privatizācijā. Ja līdz šim pirmpirkuma tiesības baudīja tikai tie neapdzīvojamo telpu nomnieki, kuri telpu nomas līgumus bija noslēguši līdz 1995. gada 24. jūlijam, tad turpmāk savu nomāto telpu pirmpirkuma tiesības būs nomniekiem, kuri nomas līgumus noslēguši līdz 1997. gada 1. jūnijam. Šī norma attiecas tiklab uz neapdzīvojamo telpu privatizāciju visas mājas privatizācijas gadījumā, kā arī uz neapdzīvojamo telpu paātrināto privatizāciju.

Jāmin būtiska izmaiņa privatizācijas procedūrā attiecībā uz lēmumu pieņemšanas kārtību. Turpmāk domei būs jāpieņem vienīgi lēmums par visas mājas privatizācijas uzsākšanu. Visus pārējos lēmumus par katru privatizācijas objektu pieņems privatizācijas komisija. Šāda kārtība ir līdzīga kā pašvaldību zemes komisijās. Tāds likuma grozījums uzskatāms par nozīmīgu dzīvojamo māju privatizācijas komisijas lomas un atbildības palielinājumu.

Likumā tagad ir arī pateikts, ka paātrināti privatizēto dzīvokļu īpašniekiem visas mājas privatizācijas gadījumā vairs neko maksāt nevajadzēs. Būs vienīgi jānoslēdz ar privatizācijas komisiju pirkuma līgums.

Tagad likums papildināts ar punktu, kas nosaka, ka personai, privatizējot valsts vai pašvaldības dzīvokli vai viendzīvokļa māju, bez bāriņtiesas vai pagasttiesas piekrišanas ir atļauts izmantot savu nepilngadīgo bērnu sertifikātus. Piekrišana būs vajadzīga tikai gadījumā, ja nepilngadīgais bērns kļūs par dzīvokļa īpašnieku vai kopīpašnieku.

Ar likuma grozījumiem beidzot atrisināta kāda sasāpējusi juridiska problēma, kas saistīta ar dzīvokļa privatizācijas tiesību mantošanu jeb iesāktās dzīvokļa privatizācijas pabeigšanu, ko turpmāk varēs veikt mantinieki. Līdz šim nebija retums gadījumi, ka pensionārs gan uzsāka privatizāciju, bet, nesagaidījis privatizācijas beigu brīdi, nomira. Vecie cilvēki uztraucās, jo līdz šim likumā nebija noteiktas mantinieku tiesības.

Tagad noteikts, ka mantinieks var turpināt dzīvokļa privatizāciju ar to brīdi, kad privatizācijas komisijai iesniegts vai nu iesniegums paātrinātai privatizācijai vai arī privatizācijas pieteikums visas mājas privatizācijas gadījumā.

L.Kirillova

Lattelekom pagarina atlaides invalīdiem

Lattelekom nolēmis pagarināt 20% atlaidi maksai par vietējām sarunām pirmās grupas invalīdiem, nedzirdīgajiem invalīdiem, kas izmanto teksta telefonus, kā arī vientuļajiem pensionāriem. Atlaides būs spēkā līdz šī gada 30. septembrim.

Lattelekom preses sekretāre Anita Leiškalne informēja, ka abonēšanas maksas atlaide 75% apmērā turpmākajiem trim mēnešiem pagarināta pirmās grupas invalīdiem, nedzirdīgajiem invalīdiem un invalīdu organizācijām, kas iekļautas Lattelekom sarakstā.

100% tālruņu ierīkošanas atlaide turpmākajiem trīs mēnešiem pagarināta pirmās grupas invalīdiem, otrās grupas invalīdiem, kuriem invaliditāte piešķirta uz mūžu, un nedzirdīgajiem invalīdiem, kas izmanto teksta telefonus.

Ingūna Igaune
(«Dienas Bizness»)

LAUKSAIMNIEKIEM

Aizsargāsim kartupeļu stādījumus

Kartupeļu stādījumos rūpīgi jāseko fitosanitārajam stāvoklim, lai nenokavētu lakstu puves parādīšanos un apkarošanas optimālos termiņus. Jo šī kartupeļu slimība var iznīcināt visus kartupeļu lakstus nedēļas laikā kā arī ražu samazināt par 50 - 80 %.

Aizkraukles un Jelgavas rajonos 23. un 25. jūnijā jau atrastas pirmās lakstu puves pazīmes uz kartupeļu šķirnēm «Mutogēnagrie», «Madara» un «Bordjanskij rozovij». Šo kartupeļu stādījumos ziedumpumpuru veidošanās sākumā un ziedēšanas laikā siltais un pārlieku mitrais laiks veicina sēnes micēlija augšanu. Vietās, kur atrasti infekcijas perēkļi, nekavējoties ar lakstu puvi inficētie bumbuļi, jāizvāc.

Slimība inficē kartupeļus un tomātus. Pirmās slimības pazīmes uz lapām vai stulbājiem parasti parādās, kā pelēki plankumi uz apakšējo lapu malām ziedpumpuru veidošanās laikā vai arī kā brūni — melni plankumi vai svītras uz stulbājiem, it īpaši lapu žāklēs. Mitros apstākļos (rītā agri, kad rasa vai pēc lietus) lapas apakšpusē starp plankumu un veselo lapas daļu vērojama pelēka apsarme — konīdījnesēji ar konīdijām, tās inficē veselās lapas, ar lietu ieskalojas augsnē un inficē bumbuļus. Uz bumbuļu mizas izveidojas nedaudz iegrimuši brūngani, cieti plankumi, zem tiem audi brūnē.

Stipri bojātie bumbuļi glabājoties sapūst, vāji inficētos bumbuļos slimības ierosinātājs pārziemo.

Kartupeļu stādījumus no lakstu puves pasargāt var apsmidzinot pirmo reizi ar kādu no fungicīdiem — *Ridomils MC* – 2,5 kg/ha, *Akrobāts MC* – 2,0 kg/ha, *Previkurs* – 3,0 l/ha vai *Tatū* – 3-4 l/ha. Smidzinājumu atkārto pēc 10 – 14 dienām, pēc tam jāsmidzina ir pēc 7 – 10 dienām ar pieskares fungicīdu *Ditāns M-45* – 2-3 kg/ha.

Protams lakstu puves izplatība ir atkarīga no kartupeļu šķirnēm, stādījumu biezības, nezālainības un laika apstākļiem, to var precizēt izmantojot prognozēšanas un diagnostikas dienesta informāciju. Katru ceturtdienu plkst. 6.45 Latvijas radio raidījumā lauksaimniekiem sīki tiek sniegta informācija par kartupeļu lakstu puves izplatību un cīņu pret to. Neskaidrības gadījumā zvaniet Viļānu prognožu punkta agronomam pa telefonu 63393.

Kartupeļu sēklu laukos jāpievērš uzmanība laputu apkarošanai, jo tās inficē stādījumus ar vīrusiem. No kartupeļu stādījumiem regulāri jāizvāc ar bakteriālās melnkājas un vīrusu pazīmēm slimie ceri.

Šajā laikā kartupeļu stādījumos veigli pamanāmas arī vietas, kur ir savairojusies kartupeļu nematode. Uzmanība jāvērš uz to, ka kartupeļi atpaliek augumā, nodzeltē, izraujot ceru pie saknēm redzamas cistas — sīku sēkliņu lielumā, krāsa no bāli dzeltenas līdz brūnai.

Šādos gadījumos jāziņo Valsts augu aizsardzības stacijas, augu karantīnas daļai un jāizpilda visi karantīnas noteikumi.

Galina Zepa,
Anita Trūpa,
Viļānu fitosanitārās diagnostikas punkta agronomes

SPORTS

«Cerība» pirmajā līgā spēlē bezcerīgi...

Latvijas čempionātā futbolā pirmajā līgā mūsu rajona komandai «Cerība/FK Līvāni» pēc aizvadītajām 11 spēlēm ne tikai nav izdevies izcīnīt kaut vienu punktu, bet gandrīz visās spēlēs piedzīvoti zaudējumi ar lielu vārtu starpību. Pēdējā spēlē «Cerība» piekāpās Rīgas «Skonto/Metāls» ar 0:6. Mūsu futbolisti guvuši vismazāk vārtu, visvairāk zaudējuši un turnīra tabulā stabili ieņem pēdējo vietu.

«Cerība/FK Līvāni» izveidoja, apvienojot iepriekšējā sezonā zemākā līgā spēlējošo Preiļu un Līvānu komandu labākos futbolistus, par maksu tika iegūtas tiesības spēlēt valsts čempionāta pirmajā līgā, bet – ko nevar celt, to nevar nest...

P.Pīzelis

1. līgas turnīra tabula

Jūrnieks	11	7	3	1	26-13	24
VAD	11	7	2	2	31-22	23
AVV	11	6	3	2	34-18	21
FK Tukums	10	6	2	2	21-10	20
FK Ventspils II	11	4	5	2	22-18	17
LUTK	11	5	2	4	17-17	17
Liepājas met. II	10	3	5	3	23-19	16
ASK/Flaminko	11	3	6	2	18-18	15
FK Saldus	11	4	1	6	21-23	13
Ofriss	10	4	1	5	23-24	11
Skonto/Met.	11	2	5	4	12-15	11
Jaunība	11	2	4	5	13-26	10
FK Ilūkste	11	2	3	6	22-22	9
Cerība	11	0	0	11	8-46	0

Trešdiena, 23. jūlijs

LATVIJAS TV I

7.30 Dzīvoklis.
7.55 Milagrosa. 63. sērija.
18.00 Ziņas.
18.10 Vakariņa pasakas.
18.30 TV motors.
18.55 Hameleonu rotaļas. 426. sērija.
19.20 Valsts kontrole par valsts saimnieciskās darbības rezultātiem.
19.55 Trešā planēta no Saules. 26. sērija.
20.20 Rīt, parīt, aizparīt...
20.30 Panorāma.
21.05 Laimes spēle. Jāņuspēles atkārtojums.
21.45 Janušeks. Muzikāla programma.
22.25 Langolieri. 2. sērija.
23.00 Naksts ziņas.
23.05 Filmas turpinājums.

IGE

7.00 — 8.30 Informatīvais kaleidoskops.

LATVIJAS TV II

17.05 TV veikals.
17.35 Milagrosa. 63. sērija.
18.25 UEFA kausa izcīņa futbolā. «Daugava.» – Ukrainas «Poltava. Vorskla».
20.20 Leļļu namiņš.
20.30 Panorāma.
21.00 Zemgales vēstis.
21.10 Vārds invalīdiem.
21.40 Pārsēšanās nr. 4.
22.00 Ziņas.
22.10 G.G.Markess. Isabellas monologs, nolūkojoties lietavās Makondo pilsētiņā. Dailes teātra izrāde.

LNT

7.00 Picca TV.
8.00 Un Dievs radīja sievieti. Francijas mākslas filma.
10.45 Ticīgo uzvaras balss.
17.00 LNT ziņas.
17.05 Marijas stāsts. 87., 88. sērija.
18.00 LNT ziņas.
18.05 Ultramens. Multfilma.
18.30 Ģimenes bilde.
19.00 LNT ziņas.
19.05 Dalasa. 233.sērija.
20.00 LNT ziņas.
20.30 Rin Tin Tins.
20.55 LNT ziņas.
21.05 Finansu ziņas.
21.10 Ardievu, draugs! Francijas un Itālijas mākslas filma.
22.30 Unibankas lietišķās ziņas.
22.35 Filmas turpinājums.
23.15 Nezināmā.
24.00 Krievijas NTV ziņas.
0.40 Pretestība. 6. sērija.

KRIEVIJAS SABIEDRISKĀ TV

5.00 Labrīt!
8.00 Ziņas.
8.15 Meitene vārdā Liktenis.
8.50 Tēma.
9.30 Pasaka par veco ciedru. Multfilma.
10.25 Mājas bibliotēka.
10.30 Uzmini melodiju!
11.00 Ziņas.
14.00 Ziņas.
14.15 Multfilmas.
14.45 Kaktuss un K.
14.55 Muzikāls raidījums bērniem.
15.10 Džungļu aicinājums.
15.45 Harijs — sniega cilvēks.
16.10 Līdz 16 un...
16.30 Apkārt pasaulei.
17.00 Ziņas.
17.20 Meitene vārdā Liktenis.
17.55 Krievijas meistarsacīkstes futbolā.
20.00 Ziņas.
20.40 Pagaidīsim līdz pirmdienai. Krievijas mākslas filma.
22.35 Maģijas pārdabiskā pasaule.
23.05 Ziņas.

KRIEVIJAS TV

7.00 Vēstis.
7.25 Jūras līcis.
7.45 Paskaties uz sevi!
8.00 Pareizticīgo kalendārs.
8.05 Zemenīte.
8.35 L klubs.
9.10 Santabarbara.
10.00 Vēstis.
10.15 TV veikals.
10.30 Jaunais «Piektais ritenis».
11.00 Mana dzīve. Krievijas mākslas filma.
12.10 Ceļojums pie aizokeāna alkoholiķiem. 7. filma.
12.30 Leonardo da Vinči smaids. Multfilma.
12.40 Retrošlāgers.
12.55 Nekustāmā īpašuma veikals.
13.00 Vēstis.
13.25 Logs. Aktrise Ņ.Ruslanova stāsta par savu dzīvi.
13.50 Nou Hau.
14.05 Krievijas nezināmie cilvēki. 1. filma.
14.45 Parlamentārietis.
15.10 Lietišķs autogrāfs.
15.15 TV veikals.
15.25 Zemenīte.
16.00 Vēstis.
16.20 Ziņas.
16.30 Jūras līcis.
16.55 Paskaties uz sevi!
17.10 Sarkanā grāmata.
17.40 Preces nosūtām pa pastu.
17.45 Projekts «Arsenāls» piedāvā...
18.00 Santabarbara.
19.00 Vēstis.
19.35 Labvakar!
20.15 Šļahtičs Zavaļņa. Baltkrievijas mākslas filma.
22.00 Vēstis.
22.35 Muižnieku sanāksme.
23.15 Kafejnīcā «Oblomovs».
24.00 Preces nosūtām pa pastu.

Ceturtdiena, 24. jūlijs

LATVIJAS TV

7.30 Dzīvoklis. 9. sērija.
7.55 Milagrosa. 64. sērija.
17.55 Sludinājumi.
18.00 Ziņas.
18.10 Atskats uz mūzikas dzīves notikumiem.
18.55 Hameleonu rotaļas. 427. sērija.
19.20 Bildes - 96.
19.35 Beverlihilsa. 93. sērija.
20.30 Panorāma.
21.05 Labvakar piedāvā...
21.55 Izmeklēšanas nodaļa. 6. sērija.
22.50 100% sports.
23.00 Naksts ziņas.
23.05 Gillette. Pasaules sporta apskats.

IGE

7.00 — 8.30 Informatīvais kaleidoskops.

LATVIJAS TV II

17.55 Milagrosa. 64. sērija.
18.40 Mans būs mans.
18.50 TV veikals.
19.20 Vidzemes TV.
19.30 Leļļu namiņš.
19.45 Ziņas.
20.00 Vides vīzijas. 3.daļa.
20.30 Panorāma.
21.00 Kaimiņi. 362., 363. sērija.
21.50 Tas esi tu pats!
22.00 Ziņas.
22.10 Šokējošais šovs.
22.50 Tvaiks. Muzikāls raidījums.

LNT

7.00 Picca TV.
8.00 Dalasa. 233. sērija.
8.50 Āfrikānis. Francijas mākslas filma.
10.30 Ticīgo uzvaras balss.
16.30 Dzīvības vārdā.
17.00 LNT ziņas.
17.05 Marijas stāsts. 89., 90. sērija.
18.00 LNT ziņas.
18.05 Izcilu bēgšanu vēsture. 4. sērija.
19.00 LNT ziņas.
19.05 Dalasa. 234. sērija.
20.00 LNT ziņas.
2.20 Rin Tin Tins.
20.55 LNT ziņas.
21.05 Finansu ziņas.
21.05 Dežūrējošais eņģelis Stefānija. 26. sērija.
22.05 Priekšspēle.
22.30 Unibankas lietišķās ziņas.
22.35 Kobra. ASV seriāla 1. sērija.
23.35 JAM. Muzikāls raidījums.
24.00 Krievijas NTV ziņas.
0.40 Jaunorleāna — lielais miers. 12. sērija.

KRIEVIJAS SABIEDRISKĀ TV

5.00 Labrīt!
8.00 Ziņas.
8.15 Meitene vārdā Liktenis.
9.00 Cilvēki maskā.
9.45 Ceļotāju klubs.
10.30 Mājas bibliotēka.
10.40 Padomi kulinārijā.
11.00 Ziņas.
14.00 Ziņas.
14.15 Multfilmas.
14.45 Čunga - Čangas sala.
15.15 Lego.
15.40 Harijs — sniega cilvēks.
16.05 Līdz 16 un...
16.30 Apkārt pasaulei.
17.00 Ziņas.
17.20 Meitene vārdā Liktenis.
18.10 Sastrēgumstunda.
18.35 Džentlmeņu šovs.
19.05 Mana ģimene.
19.45 Labu nakti, mazuļi!
20.00 Laiks.
20.40 Tā precas itālieši. Itālijas mākslas filma.
22.35 M.Tariverdijeva piemiņai veltīts raidījums.
23.15 Ziņas.

KRIEVIJAS TV

7.00 Vēstis.
7.25 Jūras līcis.
7.45 Paskaties uz sevi!
8.00 Pareizticīgo kalendārs.
8.05 Zemenīte.
8.35 Bezgalīgs ceļojums.
9.10 Santabarbara.
10.00 Vēstis.
10.15 TV veikals.
10.30 Sarkanā grāmata.
11.00 Mana dzīve. 2. sērija.
12.10 Ceļojums pie aizokeāna alkoholiķiem. 8. filma.
12.30 Par Vovu Sidorovu. Multfilma.
12.40 Retrošlāgers.
12.55 Nekustāmā īpašuma veikals.
13.00 Vēstis.
13.25 I.Buņins. Parīzē. TV teātra izrāde.
14.05 Krievijas nezināmie cilvēki. 2. filma.
14.45 Uz gadsimta sliekšņa.
15.10 Lietišķs autogrāfs.
15.15 TV veikals.
15.25 Zemenīte.
16.00 Vēstis.
16.20 Ziņas.
16.30 Jūras līcis.
16.55 Paskaties uz sevi!
17.10 Cilvēki. Nauda. Dzīve.
17.40 Preces nosūtām pa pastu.
17.45 Projekts «Arsenāls» piedāvā...
18.00 Santabarbara.
19.00 Vēstis.
19.35 Labvakar!
20.10 Bet ja nu tā ir mīla? Krievijas mākslas filma.
22.00 Vēstis.
22.35 Sensāciju arēna.
23.05 Ak, ceļi...
23.45 Preces nosūtām pa pastu.

Piektdiena, 25. jūlijs

LATVIJAS TV

7.30 Dzīvoklis. 10. sērija.
7.55 Milagrosa. 65. sērija.
17.55 Sludinājumi.
18.00 Ziņas.
18.10 Olgas konkurss — disenīte bērniem.
18.40 100% sports.
18.55 Hameleonu rotaļas. 428. sērija.
19.20 Laiks vīriem?
19.50 Kopā ar Andri Šķēli.
20.30 Panorāma.
21.05 Pietura «Auškāps». 3. daļa.
21.35 Klejotājs. 5. sērija.
22.35 29. iela. Mākslas filma.
23.00 Nakts ziņas.
23.05 Filmas turpinājums.

IGE

7.00 — 8.30 Informatīvais kaleidoskops.

LATVIJAS TV II

17.15 TV veikals.
17.45 Milagrosa. 65. sērija.
18.30 Kontaksts.
19.20 TV Dzintare.
19.30 Leļļu namiņš.
19.40 Sludinājumi.
19.45 Ziņas.
20.00 Cilvēks zvēru pasaulē.
20.30 Uguns stabs. Dok. filmas 2.sērija.
21.00 Kaimiņi. 364., 365. sērija.
21.45 Mūzika divatā.
22.00 Ziņas.
22.10 Jautro un atjautīgo klubs.
23.25 Kazanova. 2. sērija.

LNT

7.00 Picca TV.
8.00 Dalasa. 234. sērija.
8.50 Agonija. 2.sērija.
10.15 JAM. Muzikāls raidījums.
10.40 Ticīgo uzvaras balss.
17.00 LNT ziņas.
17.05 Marijas stāsts. 91., 92. sērija.
18.00 LNT ziņas.
18.05 Kabom Kazon.
18.35 Lampu drudzis.
19.00 LNT ziņas.
20.30 Benija Hila šovs.
20.55 LNT ziņas.
21.05 Finansu ziņas.
21.10 Ātrā palīdzība. ASV mākslas filma.
23.10 Jaunorleāna — lielais miers. 13. sērija.
24.00 Krievijas NTV ziņas.
0.40 Nakts drudzis. 28. sērija.

KRIEVIJAS SABIEDRISKĀ TV

5.00 Labrīt!
8.00 Ziņas.
8.15 Meitene vārdā Liktenis.
9.05 Mana ģimene.
9.55 Kamēr visi ir mājās.
10.25 Spēlējiet, harmonikas!
11.00 Ziņas.
14.00 Ziņas.
14.15 Multfilmas.
14.40 Jaunais Gulivers. Krievijas mākslas filma.
15.40 Nezinītis mācās. Multfilma..
16.05 50/50.
16.30 Apkārt psaulei.
17.00 Ziņas.
17.20 Meitene vārdā Liktenis.
18.25 Laika ziņas.
18.30 Cilvēks un likums.
18.55 Brīnumu lauks.
19.45 Labu nakti, mazuļi!
20.00 Laiks.
20.40 Tieši uz dienvidiem. 8. sērija.
21.30 Skatiens.
22.15 Ziņas.
22.35 Vientuļais jūras brauciens. Krievijas mākslas filma.

KRIEVIJAS TV

7.00 Vēstis.
7.25 Jūras līcis.
7.45 Paskaties uz sevi!
8.00 Pareizticīgo kalendārs.
8.05 Zemenīte.
8.35 Brīvu vietu nav.
9.10 Santabarbara.
10.00 Vēstis.
10.15 TV veikals.
10.30 Cilvēki. Nauda. Dzīve.
11.00 Mana dzīve. 3.sērija.
12.10 Ceļojums pie aizokeāna alkoholiķiem. 9. filma.
12.30 Lauva un deviņas hiēnas. Multfilma.
12.40 Retrošlāgers.
12.55 Nekustāmā īpašuma veikals.
13.00 Vēstis.
13.25 Patiesības mirklis.
13.50 Sarkanā grāmata.
14.05 Krievijas nezināmie cilvēki. 3. filma.
14.45 M.Tariverdijeva piemiņai veltīts raidījums.
15.10 Lietišķs autogrāfs.
15.15 TV veikals.
15.25 Zemenīte.
16.00 Jūras līcis.
16.55 Paskaties uz sevi!
17.05 Tautieši.
17.40 Preces nosūtām pa pastu.
17.45 Projekts «Arsenāls» piedāvā...
18.00 Santabarbara.
19.00 Vēstis.
19.35 Labvakar!
20.10 Virsnieki. Krievijas mākslas filma.
22.00 Vēstis.
22.35 «Scorpions» Krievijā. Eiropas turneja.
23.50 Podijs. Raidījums par mākslu.
00.35 Preces nosūtām pa pastu.

ANEKDOTES

Sievu saruna.
– Mans vīrs ir ārkārtīgi sabiedrisks.
– Mans arī. Ja kādu vakaru neviens mūs neapciemo, viņš ņem telefona grāmatu un sadzer ar katru, kurš tur ierakstīts.

* * *

– Nabaga Pēteris...
– Kāpēc nabaga? Viņam pieder grezna savrupmāja, skaists automobilis, vasarnīca jūrmalā un lieliska sieva.
– Bet viņam nav alibi.

* * *

Pie ārsta ierodas kāds precēts vīrs un lūdz pārbaudīt, vai viņam nav vielmaiņas traucējumi.
– Kāpēc jūs tā domājat? – jautā ārsts.
– Es skaidri zinu, ka sieva man neuzticīga, bet ragi man neaug.
– Tā ragu augšana tikai tāds joks, – viņu mierina ārsts.
– Paldies, paldies. Bet es domāju, ka man organismā trūkst kalcija fosfāta...

* * *

– Kāpēc cilvēku ir vairāk nekā pērtiķu? – skolotāja vaicā Anniņai.
– Nezinu, skolotāj.
– Bet es zinu! – roku paceļ Pēterītis. – Kokos ir grūtāk vairoties.

* * *

Vīrs pārrodas mājās un pārsteidz sievu gultā ar nēģeri.
– Kas šeit notiek? – vīrs ir sašutis.
– Uzvedies pieklājīgi un nebļausties, – sieva aizrāda.
– Kāpēc?
– Tāpēc, ka tā ir humānā palīdzība.

* * *

Padomju laikos kādā sādžā mirst sirmgalvis.
– Dēliņ, aicini partorgu, gribu pirms nāves iestāties partijā.
– Vai traks, visu mūžu esi pret komunistiem cīnījies! Kāpēc tev tas vajadzīgs?
– Ek, dēliņ, kad nomiršu, būs par vienu komunistu mazāk.

AUTORIEPAS
vieglajām automašīnām
kravas automašīnām
traktoriem
Moto un velo riepas
VAIRUMTIRDZNIECĪBA UN MAZUMTIRDZNIECĪBA
Daugavpils.
Kods 254, tālr. 45-021, 45-012.

LATVIJĀ

Septembrī jāsāk studentu kreditēšana

■ **15. jūlijā valdība pieņēma ilgi gaidītos studentu kreditēšanas noteikumus, kas pagaidām attieksies uz Izglītības un zinātnes ministrijas mācību iestādēs studējošiem jauniešiem.** Labklājības ministrs Vladimirs Makarovs pastāstīja, ka šī gada budžetā studentu kreditēšanai atvēlēti Ls 1,7 miljoni, bet nākamgada budžeta projektā tiek plānoti Ls 3,4 miljoni.

Kreditēšana septembrī varēs sākties tad, ja Izglītības un zinātnes ministrija kopā ar Finansu ministriju, Valsts kasi u.c. valsts iestādēm pagūs pusotra mēneša laikā pabeigt konkursu starp kredītiestādēm par studentu apkalpošanu.

Kredīta apmērs nedrīkst pārsniegt Ls 35 mēnesī un tiek piešķirts uz laiku līdz 10 mēnešiem gadā. Kredīts pienāksies sekmīgi studējošiem studentiem, bet vienādu sekmju gadījumā priekšroka tiks dota studentiem invalīdiem un bāreņiem, kā arī studējošiem no trūcīgām un daudzbērnu ģimenēm.

Studenti tiek vilināti ņemt kredītu ar tā zemo likmi — 5 % gadā, kas tiek aprēķināts ik mēnesi no saņemtā kredīta kopsummas.Kredīta pamatsumma un procenti jāsāk atmaksāt ne vēlāk kā ar trešo mēnesi pēc studiju pārtraukšanas vai sesto mēnesi pēc studiju pabeigšanas. Kredīta atmaksāšana būtu jāpabeidz 7 gados.

Kredītu atmaksāšanā valsts cer iesaistīt darba devējus, pati dzēšot kredītu daļai no valsts un pašvaldību iestāžu darbiniekiem.

Kredīta atmaksāšana un tā procenta likmes uzskaite tiks atlikta jauniešiem, kuri atrodas obligātajā valsts dienestā, grūtniecības vai pēcdzemdību atvaļinājumā.

Kredīta atmaksa tiks atlikta tiem, kuri vai nu turpinās mācības, vai būs kļuvuši par bezdarbniekiem.

«Rīgas Balss»

Atzinības raksts par Eiropas koku vardes reintrodukciju

■ **Aizvakar Vides aizsardzības kluba Ekofonda zaļā sertifikāta komisija sadarbībā ar «Statoil Latvija» piešķīra atzinības rakstu un specbalvu biologam Jurim Zvirgzdam par sekmīgu Latvijā izzudušas dzīvnieku sugas – Eiropas koku vardes – reintrodukciju (atjaunošanu) un par lielo ieguldījumu reto dzīvnieku sugu aizsardzībā un atjaunošanā.** Jurim Zvirgzdam ir izdevies Dienvidkurzemē sekmīgi savvaļā atjaunot lokālu Eiropas koka varžu populāciju, kura ar katru gadu paplašina savu apdzīvojamo teritoriju. Tāpat Jura Zvirgzda vadībā sekmīgi tiek strādāts pie ugunskrupju populācijas nostiprināšanas.

Vides aizsardzības un reģionālās attīstības ministrijas preses centrs

Pieaug autovadītāju narkomānu skaits

■ **Šī gada pirmajos sešos mēnešos policija uz Latvijas ceļiem aizturējusi 13 autovadītājus, kas atradušies narkotisko vielu iespaidā.** Pagājušajā gadā šajā laikā aizturēti 11 šoferi, kas pie stūres bijuši narkotisko vielu reibumā. Narkotiku apkarošanas birojs šogad jau ierosinājis 224 lietas par narkotiku nelikumīgu iegādāšanos, glabāšanu un realizāciju.

«Diena»

Izvairieties no enerģētiskiem vampīriem

Bioenergoterapeita iedotā enerģija papildina tās trūkumu organismā un, pateicoties tam, palīdz atgūt veselību. Taču, ja var kādam iedot enerģiju, tāpat to var arī atņemt. Tādas zādzības notiek diezgan bieži.

Kādēļ zog?

Mūsu organisms spēj patstāvīgi izlīdzināt enerģētisko trūkumu. Aurā, kas apņem mūsu ķermeni, notiek pastāvīga enerģijas apmaiņa starp mūsu iekšējo un ārējo pasauli. Taču, kad parādās slimība un spēcīgs stress, šīs izlīdzināšanas process var kļūt nepietiekams. Tad jāizlīdzas ar citu cilvēku enerģētiskajiem krājumiem. Īpašos gadījumos par vampīru var kļūt katrs.

Zemapziņā visi tiecamies izlīdzināt savus enerģētiskos līmeņus. Tas saistās ar dažādām enerģijas zīmēm. Vieniem tā ir ar plusa zīme, otriem — ar mīnusa.

Cilvēki, kam piemīt enerģijas ar pretētējām zīmēm, savstarpēji pievelkas, jūt nepieciešamību būt kopā.

Dažkārt organismam nepieciešama īpaša veida enerģija. Kad iznāk satikt cilvēku, kam piemīt šāda enerģija, — viegli ir pakļauties apmātībai. Vampīrs kļūst vienkārši atkarīgs no sava upura.

Parasti enerģija tiek zagta neapzināti. Par lielāko daļu vampīru pat grūti būtu noticēt, ka viņi spēcina sevi uz citu rēķina. Viņi negrib nevienam kaitēt. Taču ir izņēmuma gadījumi, kad apzināta zādzība ir iespējama.

Evaņgēlijs stāsta, ka sieviete, kurai bija asiņošana, speciāli pieskārās Kristus drānām, lai atgūtu veselību. Viņš to tūdaļ pamanīja.

Kā pazīt vampīru?

Diemžēl tas ir grūti, jo enerģijas zagļiem ir atšķirīgas īpašības. Daži ir agresīvi. Demonstrē ļaunumu, jo spēj uzlādēties ar enerģiju, tikai atrodoties emocionālā sasprindzinājumā. Citi mēdz būt pakļāvīgi un nevarīgi, tādā veidā piespiežot apkārtējos pastāvīgi ar viņiem nodarboties. Vēl citi savu upuri pārspīlēti aprūpē, tādā veidā cenšoties kļūt viņam par nepieciešamu, lai būtu drošība, ka vērtīgais enerģijas avots nepazudīs.

Tādēļ vienīgais padoms — ievērot, kuru cilvēku sabiedrībā jūtmies labi. Enerģijas nosūkšana var kaitēt. Ne katram tās ir tik daudz, lai bez kaitējuma savai veselībai to vēl atdotu citam.

Dažkārt šo aizplūšanu jūtam tūdaļ. Mēdz būt, ka jau no brīža, kad mums tuvumā apsēžas kāds cilvēks, pasliktinās mūsu pašsajūta, zūd spēki, parādās nogurums vai slikts garastāvoklis, kaut arī tam it kā nebūtu iemesla — šis cilvēks ir simpātisks un nekādi netraucē. Taču, ja šā cilvēka klātbūtne, neskatoties ne uz laiku, ne apstākļiem, regulāri pasliktina mūsu pašsajūtu, tā ir zīme, ka vajag no šī cilvēka sabiedrības izvairīties.

Kā sevi sargāt?

Lielākais sods vampīram ir nespēja papildināt trūkstošo enerģiju. Ne no visiem taču to ir iespējams izsūkt. Ja gadās spēcīgas personības, kas nepakļaujas, vampīrs ir spiests badoties. Izmēģina dažādas viltības, bet, ja tās nepalīdz, paliek bezspēcīgs.

Lai nepakļautos tā ietekmei, vajag nostiprināt savu enerģētisko sistēmu. To var sasniegt, paliekot saskaņā ar sevi, ar citiem cilvēkiem, ar apkārtējo pasauli. Te var palīdzēt jogas vingrinājumi.

Var vēl pamēģināt ieslēgties. Vampīram būs grūtāk piekļūt mūsu enerģijai, ja sakrustosim rokas vai kājas. Labs aizsardzības veids ir arī... smaids. Atbruņo pretinieku, bet mums pavairo spēku.

«Neatkarīgā Rīta Avīze» pēc poļu preses materiāliem

Firma no Talsiem pārdos un mainīs tīrvilnas dziju pret vilnu (var būt neplucināta):
24. jūlijā Gailīšos 8.00, Riebiņos 8.20, Silajāņos 9.00, Pieniņos 9.30, Stabulniekos 10.00, Galēnos 10.30, Sīļukalnā 11.00, Polkoronā 11.30, Smelteros 12.00, L.Anspokos 12.30, Priekuļos 13.00, Rudzātos 13.30, Steķos 14.00, Turkos 14.30, Zundānos 15.00, Jaunsilavā 15.30, Jersikā 16.00, Brūveros 16.30, Līvānos 17.00; ***25. jūlijā*** Anspokos 8.00, Aizkalnē 8.30, Kastīrē 9.00, Aglonas st. 9.30, Jaunaglonā 10.00, Aglonā 10.30, Ārdavā 11.00, Pelēčos 11.30, Raudovkā 12.00, Vārkavā 12.30, II Vārkavā 13.00, Vanagos 13.30, Rožupē 14.00.

Iepērk sertifikātus universālveikala 1. stāvā.
Izbrauc uz mājām.
Tālr. 24292 vakaros.

☛ **Lēti pārdod: «Ņivu» labā stāvoklī; vilcēja sedlus; jaudīgu gaisa kompresoru.**
Mob. tel. 358402

Veikalā «Salanga» viss tavai skolas somai:
◆ burtnīcas no Ls 0,06,
◆ 48 lapp. klades no Ls 0,24,
◆ zīmēšanas bloki no Ls 0,48,
◆ pildspalvas no Ls 0,06.
Tālr. 21258.

Pārdod

jaunus ledusskapjus, saldētavas «Snaige». Piegāde, garantija 1 gads. Tālr. 21268;
steidzami Opel Ascona, 1,6 S, 1984. g. Tālr. 59200;
VW Golf, 1987. g. Tālr. 22806;
VW Passat, 1982. g. Tālr. 52490;
VAZ-2103, 1980. g., 1300 $. Tālr. 44944 pēc 21;
VAZ-2121, 1987. g. Tālr. 55737;
VAZ-2101. Tālr. 37583;
VAZ-21063. Tālr. 22901 vakaros;
GAZ-53 (piena mašīna) rezerves daļām. Tālr. 37435;
miglotājus (400 l, 600 l, 800 l); minerālmēslu kliedētājus; ruļļu presi; cementu; kaļķi. Tālr. 65147;
jaunu apkures katlu. Tālr. 56829;
vai maina māju. Tālr. 23830;
māju. Tālr. 57728;
māju Līvānos. Tālr. 42767;
privatizētu divistabu dzīvokli Preiļos (103. sērija). Tālr. 21546;
privatizētu trīsistabu dzīvokli Preiļos. Tālr. 24205;
trīsistabu dzīvokli. Tālr. 21842;
lopbarības kartupeļus 0,02 Ls/kg. Tālr. 46310;
kviešus. Tālr. 10533;
kumeļu (2,2 g.) vai maina pret govi. Tālr. 65085 A.Aleksandram;
govi. Tālr. 55628;
govi un telīti Sutru pagastā «Šultēs», Jāzeps Vilcāns;
zāli sienam (20 ha). Tālr. 58521.

Pērk

KAMAZ-55102 (lauku variants). Tālr. 8-252-30882;
VAZ-2106, 2107, 2108, 2109 no 1984. g. Tālr. 23335 no 9 līdz 17, Sergejam;
T-40 palaides dzinēja apakšu; elektromotoru (9 vai 7 kW, 3000 apgr. min.). Tālr. 21194.

Maina

Divistabu dzīvokli ar ērtībām pret vienistabas dzīvokli. Tālr. 24542, 24429.

Tautas dziedniece, psiholoģe Valentīna Kuļešova palīdzēs jums atbrīvoties no dažādām slimībām: ādas, piena dziedzeru, plaušu, sirds, kuņģa, aknu, vairogdziedzera u.c.; izvadīs akmeņus no nierēm, žults, urīnpūšļa; novērsīs lāstu, ļaunas acs ietekmi; palīdzēs atrisināt ģimenes problēmas; atbrīvos no stresa, trauksmes sajūtas, bailēm; veiks darbu ar fotogrāfiju; noņems alkohola ietekmi. Pieņems 23. jūlijā Preiļos, Raiņa bulvārī 24 (viesnīcas telpās) no plkst. 10.00.
Uzziņas pa tālr. 8-241-21744

☛ **Iepērk gaļu, kā arī lopus dzīvsvarā. Tālr. 55614, 55641.**

Autoskola «Līvāni» aicina uz «B» kategorijas autovadītāju kursiem. Eksāmens notiks Jēkabpilī.
Tālr. 43778 dienā; 46643, 46641 vakaros.

IU «Kores» tirgo lietotu lauksaimniecības tehniku no Dānijas.
Tālr. 8-252-55327, 8-252-55367.

PAR LABĀKAJĀM CENĀM PĒRK UN PĀRDOD
SERTIFIKĀTUS
LOTERIJA
Pie mums pārdotās sertifikātu grāmatiņas reizi mēnesī piedalās izlozē, kur laimētāji atkārtoti saņem tādu naudas summu, kādu saņēma, sertifikātus pārdodot.
PREIĻU PILSĒTAS DOMĒ, TĀLR. 21075, LĪVĀNOS, STACIJAS 1 (BIJUŠAIS PAKALPOJUMU KOMBINĀTS), TĀLR. 44228.
Līvānos veic kopēšanas darbus.
Pakalpojumu cena 2 santīmi. Tālr. 44228.

Preiļu pasta nodaļās — Preiļos - 1, Aglonā, Galēnos, Riebiņos, Rimicānos, Rožupē, Stabulniekos, Sutros un Līvānos no iedzīvotājiem iepērk privatizācijas sertifikātus par tirgus cenām. Tuvāka informācija pa tālr. 22499 un minētajās pasta nodaļās.

LĪDZJŪTĪBAS

Cik pasacīts ir, tik ir...
Nu sarunāties ar tevi būs atmiņu
lappuses šķirt.
Izsakām līdzjūtību Aleksandra GOLUBEVA piederīgajiem, viņu smiltājā izvadot.
Līvānu pilsētas dome

Tas nevar būt, ka dzīves gājums
pārtrūkst,
Tas nevar būt, ka dzisis debess jums.
Daudz skaistu atmiņu no tevis mums
ir palicis
Un tik daudz siržu, kas pēc tevis skumst.
J.Avotnieks
Izsakām dziļu līdzjūtību Ļevam un Aleksandram Kiriloviem sakarā ar BRĀĻA traģisko nāvi.
Uzņēmuma «Siltums» kolektīvs

Ja smagi bija stradājot,
Lai vieglas smiltis zeme dod.
Izsakām dziļu līdzjūtību Aloizam Krauklim, MĀTI guldot zemes klēpī.
Bijušie klasesbiedri

Saldas dienas, sūras dienas,
Dienas baltas, nebaltas
Gurst un steidzas, klūp un ceļas,
Pazūd beidzot smiltiņā.
M.Kaudzīte
Skumju atvadu brīdī izsakām līdzjūtību Helēnai Žuņai, MĀTI smiltājā izvadot.
7. klases audzēkņi un vecāki

Ir sāpes, ko nespējam dalīt uz pusēm
Nav tādu vārdu, kas mierināt spētu.
Skumju brīdī esam kopā ar Maiju Kručiņinu, BRĀLI smiltājā izvadot.
Līvānu pilsētas dome

Un cilvēka vairs nav,
Ir tikai bijušais...
E.Vēveris
Izsakām dziļu līdzjūtību Maijai - Dzintrai Kručiņinai sakarā ar BRĀĻA pāragro nāvi.
Līvānu 2. vidusskolas kolektīvs

Notikusi nelaime.
Nelaime, kuras varēja
arī nebūt.
Un šobrīt ir tik
ļoti, ļoti smagi...
Visdziļākā līdzjūtība Līvānu 1. vidusskolas direktorei Maijai Kručiņinai, BRĀLI zaudējot.
Preiļu rajona skolu valde

Paliks dzīvības vidū tavs darbīgais
gājums,
Jo auglīgu mūžu jau nedzēš riets.
Caur kokiem un bērniem būs
turpinājums
Tai saulainai gaitai, ko beidzi tu iet.
K.Apšukrūma
Izsakām visdziļāko līdzjūtību mūsu skolas direktorei Maijai Kručiņinai, BRĀLI zaudējot.
Līvānu 1. vidusskolas kolektīvs