NOVADNIEKS

PREIĻU RAJONA LAIKRAKSTS

● Nr. 55 (6772) ● Sestdiena, 1997. gada 26. jūlijs ● Cena Ls 0,16

Rufs un citi...

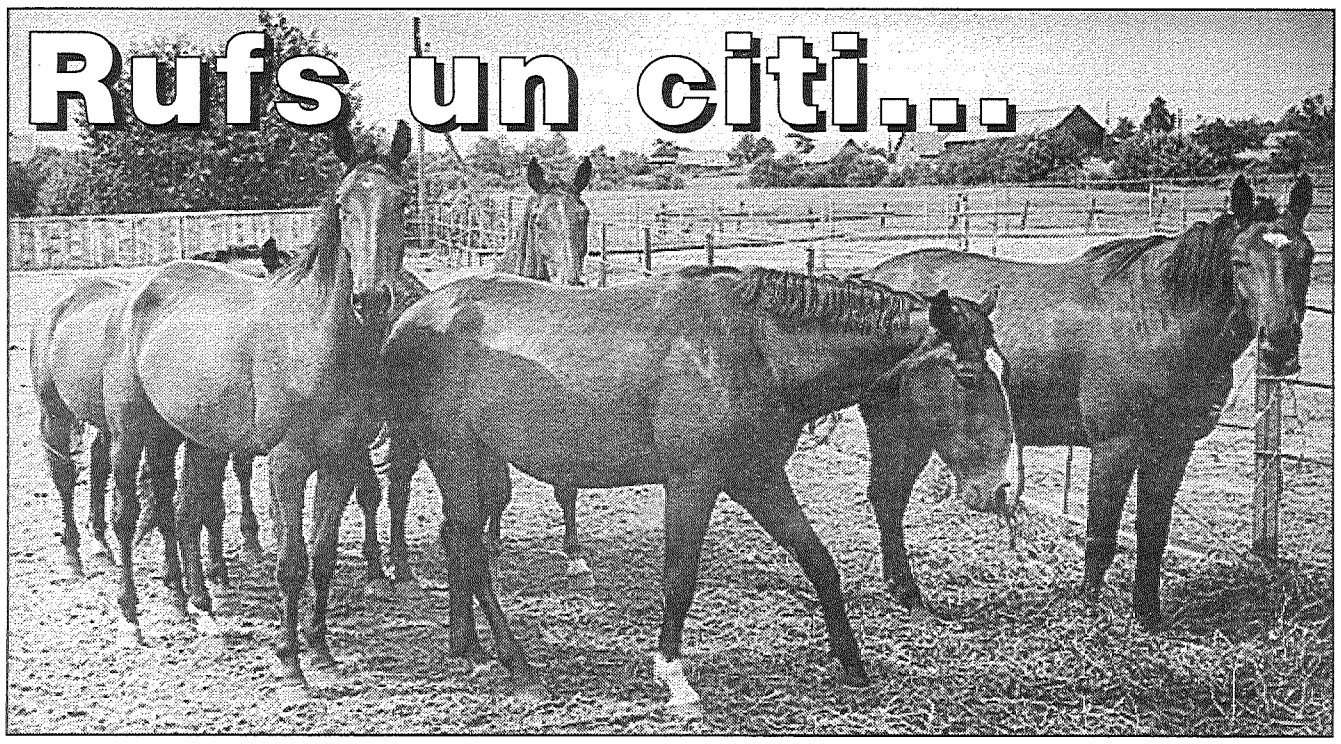

...mājo paju sabiedrības agrofirmas «Turība» zirgaudzētavā. Šķiet, «Novadnieka» lasītājiem jau zināms, ka Rufs ir skaistais, lepnais ērzelis, kurš nesen notikušajā lauksaimniecības izstādē Viļānos tika atzīts par labāko zirgu un apbalvots ar zelta medaļu un diplomu. Un ne velti, jo zirgu audzēšanai «Turībā» ir dziļas saknes un spēcīgas tradīcijas.

Ar šo nozari Riebiņos nodarbojas kopš sešdesmito gadu beigām, kad saimniecībā audzētie Latvijas smagie braucamzirgi bija vieni no labākajiem. Astoņdesmitajos gados agrofirmā zirgu skaits sasniedza gandrīz trīs simtus. Lielākā daļa no tiem bija darba zirgi, kādus te pašlaik vairs neaudzē (nepieciešamības gadījumā darbam izmanto vaislas ķēves un ērzeļus).

Tagad paju sabiedrība specializējusies galvenokārt sporta zirgu audzēšanā un nodarbojas ar to kopš astoņdesmito gadu beigām. Toreiz arī tika ievesti pirmie eksemplāri šķirnes uzlabošanai. 1989. gadā no Vācijas atveda arī Rufu — Oldenburgas šķirnes ērzeli.

Astoņdesmito un deviņdesmito gadu mijā Riebiņos uzmanība tika pievērsta universālā tipa zirgu audzēšanai, kurus izmanto dažādās sporta disciplīnās un braukšanai — tā sauktos kariešu zirgus — elegantus un pakļāvīgus, ar labdabīgu raksturu.

Vai zirgu audzēšana paju sabiedrībai ir finansiāli izdevīga? Zootehniķis Juris Astičs teica, ka par īpašu izdevīgumu runāt nevar, taču iztiek bez zaudējumiem. Vēl nesen vietējais tirgus bija ierobežots, un zirgus pirka maz. Bet audzēt darba zirgus bija neizdevīgi, jo to tirgus cena bija zemāka par pašizmaksu.

Pēdējos gados zirgus audzē galvenokārt eksportam — uz Vāciju, Dāniju, Holandi. Taču nu jau sāk pavērties plašākas iespējas tepat Latvijā. Interesi izrāda arī Igaunijas un Lietuvas zirgaudzētāji. Pašlaik paju sabiedrībā ir 118 zirgi, viņus aprūpē pieci kopēji un trīs treneri.

Daudzus pašmāju un ārzemju pircējus interesē Rufa pēcnācēji. To skaits šogad jau sasniedzis deviņdesmit vienu, un viņos rit tādu pasaulslavenu vaislinieku asinis, kuriem raksturīgas augstas darba spējas. Paju sabiedrības zirgi sevi lieliski parādījuši daudzās sporta disciplīnās, izceļas ar labu gaitu, lecienu, pakļāvīgu raksturu.

Zirgu cenas ir ļoti dažādas. Labs sporta zirgs maksā vidēji no 1000 līdz 1500 latiem. Ārzemju pircēji gatavi maksāt, sākot ar 1000 vācu markām. Taču pārdot zirgu lētāk par pieciem simtiem latu paju sabiedrībai ir neizdevīgi.

«Turībā» audzētie zirgi ar labiem panākumiem piedalās dažādās sacensībās un lauksaimniecības izstādēs. To pierādīja arī izstāde Viļānos, kuras rezultātus Juris Astičs vērtēja ļoti atzinīgi kā skaistu un lietderīgu pasākumu, kas ir būtisks stimuls Latgales lauksaimniecības attīstībai.

Zirgu sporta sacensības tiek organizētas arī Riebiņos. Tās pulcina galvenokārt Latgales rajonu zirgaudzētājus un šo skaisto dzīvnieku mīļotājus. Pagājušajā gadā sacensībās spēkus izmēģināja arī zirgi no zemnieku saimniecības «Raipole», no Ludzas rajona SIA «Cerība», arī no Burtniekiem un Rīgas. Interesi par sacensībām izrādīja ne tikai saimniecības, bet arī individuālie zirgu audzētāji.

Sacensības bija arī šogad — 22. jūnijā tajās pārbaudīja, uz ko spējīgi jaunzirgi no «Turības» un «Raipoles» staļļiem. Bet pašlaik Riebiņos karsts darba periods, zirgu kopēji visas pūles velta tam, lai sarūpētu sienu un sagatavotu staļļus ziemai.

Kā uzsvēra Juris Astičs, lai izaudzētu labu zirgu, nepieciešama augstvērtīga barība, labi apstākļi. Taču ļoti liela nozīme ir arī labvēlīgai un saudzīgai atmosfērai zirgaudzētavā. Un Riebiņos tāda ir.

J.Radziviloviča
J.Silicka foto

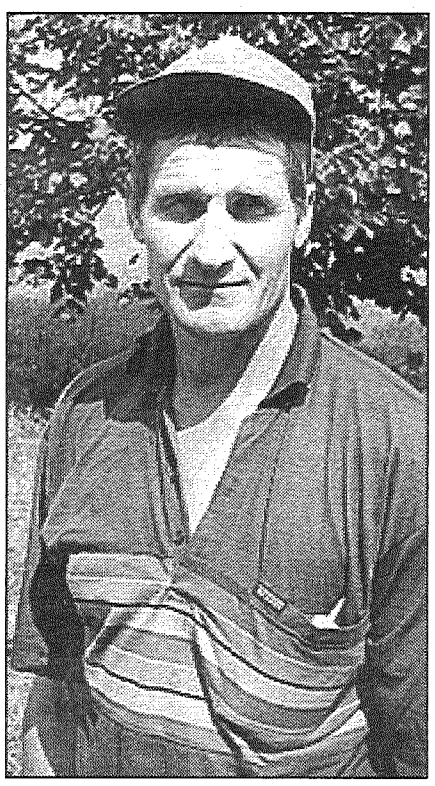

● Paju sabiedrībā agrofirmā «Turība» zirgu audzēšanai ir dziļas saknes un spēcīgas tradīcija, un viens no tiem, kas par to gādā, ir zootehniķis Juris Astičs.

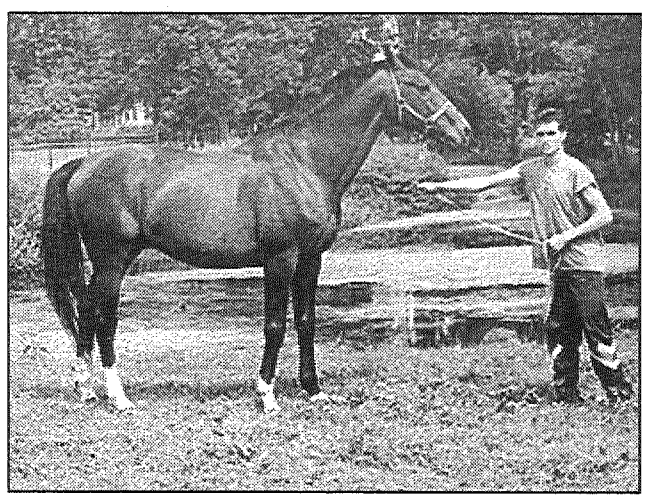

● Jaunzirgu treneris Atis Černovskis demonstrē paju sabiedrības Agrofirmas «Turība» zirgaudzētavas lepnumu – ērzeli Rufu.

ZIŅAS

Preiļu domes privatizācijas komisijai jauns priekšsēdētājs

Kā «Novadnieks» jau informēja, Preiļu pilsētas domes privatizācijas komisijas priekšsēdētājs Vladimirs Haritonovs no komisijas priekšsēdētāja un locekļa pienākumiem tika atbrīvots sakarā ar savu lielo aizņemtību. Viņa vietā 9. jūlija padomes sēdē tika ievēlēts deputāts Jānis Anspoks.

18. jūlijā notika privatizācijas komisijas sēde, kurā par komisijas priekšsēdētāju izvirzīja Jāni Anspoku. Tam piekrita arī deputāti, un pilsētas domes sēdē par privatizācijas komisijas priekšsēdētāju apstiprināja Jāni Anspoku — deputātu no Demokrātiskās partijas «Saimnieks» saraksta.

Pašvaldības uzņēmuma «Saimnieks» īpašumi palielinās

Sakarā ar to, ka Preiļu pilsētas dome nesen pārņēma savā īpašumā no rajona padomes kultūras namu, līdz ar to domes pārziņā nonāca arī visa pārējā manta. Bet tai ir vajadzīgs konkrēts saimnieks. Un tas ir pašvaldības uzņēmums «Saimnieks», kura bilancē ar domes lēmumu tika nodota Preiļu parka estrāde, kultūras nama garāžas un divi autobusi «Kubaņ».

Daži domes deputāti gan nogrozīja galvas, jo pārņemt un izmantot autobusus «Kubaņ» nozīmē atvērt un vairs neaizvērt maciņu benzīna iegādei, jo abas mašīnas ir vēl no tiem laikiem, kad lētais padomju benzīns pludoja straumēm.

Kurinās par parādu

Viens no lielākajiem nodokļu parādniekiem Preiļu domei ir SIA RBKK. Domes sēdē deputāti izskatīja jautājumu par to, ka SIA RBKK gatava slēgt līgumu par Preiļu 2. vidusskolas apkuri 1997./98. mācību gada laikā uz parāda rēķina.

Deputāti pret šāda līguma slēgšanu neiebilda, jo tādā gadījumā skolas budžetā apkurei paredzēto naudu varēs izmantot citiem mērķiem.

Piekrita dzēst savstarpējos parādus

1994., 1995. un pēc tam arī 1996. gadā «Preiļu SCO» celtnieki strādāja toreiz vēl Preiļu 1. vidusskolā, remontēja telpas, cēla piebūvi. Norēķināšanās ieilga, un skola celtniekiem palika parādā krietnu summu.

Tagad Preiļu 1. pamatskola un «Preiļu SCO» ir vienojušies, ka par veiktajiem remontdarbiem 4123,57 latu apmērā varētu tikt dzēsts skolas parāds celtniekiem. Bet par attiecīgu summu jāsamazina arī «Preiļu SCO» īpašuma un zemes nodokļa parāds pilsētas domei. Domes deputāti šādai idejai piekrita.

L.Kirillova

Kredītu piešķīra, bet kontrolēs stingri

23. jūlijā Pašvaldību aizņēmumu un garantiju kontroles un pārraudzības padome pēc ilgām un smagām sarunām tomēr devusi atļauju Preiļu pilsētas domei 70 000 latu liela kredīta ņemšanai. Nauda vajadzīga nākamajai apkures sezonai nepieciešamā mazuta iegādei.

Kā informēja domes priekšsēdētājs Vladimirs Ivanovs, pārraudzības padome uzskatot, ka Preiļos esot visai bezcerīgs stāvoklis ar iepriekšējo kredītu atdošanu. Domes priekšsēdētājs tomēr esot pratis pārliecināt padomes locekļus, ka situācija vēršama par labu. Atļauja dota tikai ar norunu, ka Pašvaldību aizņēmumu un garantiju kontroles un pārraudzības padome stingri sekos kredīta atdošanas gaitai.

L.Kirillova

LATVIJĀ

Atvieglos naturalizāciju

Ministru kabinets nolēmis, ka jāizstrādā projekts grozījumiem naturalizācijas noteikumos, izmantojot šādus pamatprincipus: samazināt valsts nodevu par naturalizāciju valsts finansēto skolu skolēniem, vidējo tehnisko skolu audzēkņiem no mazturīgām ģimenēm, piešķirt tiesības Naturalizācijas pārvaldes vadītājai samazināt nodevu trūcīgiem cilvēkiem, kā arī samazināt termiņu, kāds noteikts starp pirmo un atkārtoto eksāmenu.

Apstiprināta komunālo maksājumu kārtība

Ministru kabinets noteicis kārtību, kā dzīvokļa īrniekam vai īpašniekam jānorēķinās par komunālajiem pakalpojumiem. Ja dzīvoklī ir uzstādīti skaitītāji (gāzes, siltuma), īrnieks par attiecīgajiem komunālajiem pakalpojumiem varēs norēķināties pats. Turklāt, ja ilgāk nekā nedēļu īrnieks nedzīvo dzīvoklī, viņam būs iespējams, laikus par to ziņojot, nemaksāt par karsto un auksto ūdeni, kanalizāciju un gāzi. Valdība pieņēmusi arī ieteikumus par komunālo maksājumu sākotnējiem aprēķiniem.

Uzņēmumi apsver iespēju eksportēt produkciju uz ES

Desmit Latvijas piena pārstrādes uzņēmumi ir gatavi iziet vietējās un gaidāmās komisijas no Eiropas Savienības (ES), lai varētu turpināt piena un piena produktu eksportu uz ES valstīm arī 1998. gadā. Šogad ES atļāvusi eksportēt piena produktus 18 Latvijas piena pārstrādes uzņēmumiem, bet jaunajā ES sastādītajā sarakstā neviens uzņēmums no Latvijas pagaidām nav iekļauts. Lai iegūtu eksporta atļauju, Latvijas piena ražotājiem un pārstrādes uzņēmumiem būs jāiziet īpaša ES Komisijas pārbaude. Vēlmi nākamgad eksportēt savu produkciju uz ES valstīm izteikusi arī akciju sabiedrība «Preiļu siers».

Pēc laikraksta «Diena» materiāliem

Naudas daudzums apgrozībā pieaudzis

Šā gada pirmajā pusgadā apgrozībā esošās skaidrās naudas daudzums palielinājies par 10% un 1. jūlijā bija 310 miljoni latu, no kuriem 94% jeb 291,9 miljoni latu ir papīra naudas zīmes, informē Latvijas Bankas preses dienests.

No visas papīra naudas zīmju summas vislielāko daļu — 31% — veido 10 latu zīmes, pieclatnieki veido 19%, 20 latu naudas zīmes — 28%, 50 latu naudas zīmes — 13%, bet 100 latu zīmes — 9%.

No monētu kopsummas 2 latu monētas veido 27%, viena lata — 31%, 50 santīmu monētas — 18%, 20 santīmu — 8%, bet pārējās — 2 līdz 5% katrs nominals.

Pēc skaita visvairāk apgrozībā joprojām ir neliela nominála banknotes: Ls 5 — 11 miljoni, Ls 10 — 9 miljoni, Ls 20 — 4 miljoni, Ls 50 — 749 tūkstoši, Ls 100 — 254 tūkstoši.

Palielinoties kopējam naudas daudzumam apgrozībā, 5 latu naudas zīmju daudzums šā gada laikā ir sarucis par 7%, bet pārējo banknošu pieaudzis: Ls 10 — par 7%, Ls 20 — par 13%, bet Ls 50 un Ls 100 pat par 37% un 28% attiecīgi.

NOVADNIEKS
Redaktors Pēteris Pīzelis
Laikraksts iznāk astoņas reizes mēnesī.
Reģistrācijas apliecība nr. 000701018.
Dibinātājs un izdevējs – SIA «Novadnieks. Redakcija». Direktore Tamāra Elste.
Izdevēja un redakcijas adrese:
Aglonas ielā 1, Preiļi, LV-5301.
Tālr. 22059 (redaktoram un SIA direktorei), 22305 (reklāmas un sludinājumu pieņemšana), 22154, 21996 (korespondentiem). Fax 21759.
Laikraksts iespiests SIA «Latgales druka» Rēzeknē, Baznīcas ielā 28.Ofsetiespiedums.
Viena uzsk. iespiedloksne. Metiens 4640.
Pasūtījuma indekss 3033.

Preiļos īres «griesti» pagaidām nav pacelti

Jau kopš vasaras sākuma Latvijas prese, radio un televīzija mūs informē par to, kā Rīgā un un citās Latvijas pilsētās iedzīvotāji reaģē uz to, ka pašvaldības nosaka maksimālās īres maksas. Saskaņā ar valdības noteikumiem pašvaldībām tas bija jāizdara līdz šī gada 9. jūnijam. Arī Preiļos šāds lēmums tika pieņemts. Vienīgā atšķirība, ka domes deputāti nolēma īres «griestus» līdz šī gada beigām nepaaugstināt. Tas nozīmē, ka atlikušo pusi gada varēsim maksāt pierastos 7,5 santīmus par kvadrātmetru vai 5 santīmus, ja esam savu dzīvokli privatizējuši paātrinātā kārtā.

Bet kā tad ir citur? Rīgā noteikti 14,8 santīmi par kvadrātmetru, lai gan daži domnieki apgalvo, ka būtu nepieciešami 32 santīmi. Rīdzinieki nervozē, taču, izrādās, ka viņiem vēl nav tas sliktākais variants, jo, piemēram, Liepājā īres «griesti» noteikti 17,4 santīmi par kvadrātmetru, Stendē 17,2, Valmierā 16, Kuldīgā 15,3, Talsos un Saldū 15. Vienīgi Ludzā noteiktā īres maksa ir 11 santīmi par kvadrātmetru, bet Aizkrauklē un Madonā — pa 10.

Paaugstināt vai nepaaugstināt maksimālo īres maksu — tas bija gluži vai Hamleta cienīgs jautājums, ko Preiļu domes deputātiem nācās izlemt, ņemot vērā iedzīvotāju maksātspēju un pašvaldības iespējas.

«Ja jau līdz šim krietna daļa pilsētnieku nespēja samaksāt par īri, tad pēc «griestu» pacelšanas nemaksātāju procents ievērojami palielinātos. Un pilsētai no tā nebūtu nekāda labuma. Tāpēc arī pirms domes sēdes, kurā deputātiem vajadzēja pieņemt izšķirošo lēmumu, situāciju pārrunājām un konstatējām, ka pagaidām īres maksa paliks iepriekšējā līmenī,» teica pašvaldības uzņēmuma «Saimnieks» direktors Antons Krišāns.

«Kopā ar Preiļu domes priekšsēdētāju nesen bijām Balvos un uzzinājām tur daudz laba un mums noderīga. Piemēram, to, ka Balvos komunālajā saimniecībā ir laba uzskaite un skaidrība par to, kādi remonti vajadzīgi katrai mājai, cik daudz līdzekļu uzkrāts no īrnieku maksājumiem un cik vēl vajag, cik jāiztērē mājas uzturēšanai kārtībā. Tāda situācija jāizveido arī pie mums.

Lūk, piemērs. Pie manis bija atnākusi sieviete, kura nesen samainījusi dzīvokļus. Iepriekšējie īrnieki neko nebija saudzējuši, dzīvoklis nolaists un tam vajadzīgs nopietns remonts. Kad pārbaudīju, cik naudas uzkrāts no īres maksājumiem, tad izrādījās, ka kopš 1996. gada 1. janvāra šī summa ir tikai astoņpadsmit lati. Cik nopietnu remontu var izdarīt par tādu naudu, manuprāt, nevienam nav jāstāsta — vien uzlikt pāris loksnes šifera jumtam...

Balvos uzzinājām, ka viņiem atjaunoti māju vecākie. Agrāk tādi bija arī Preiļos un citās pilsētās. Tā ir lieta, kas mums liekas vērtīga un par kuru domāsim tuvākajā laikā. Balvēnieši māju vecākajiem maksā septiņus latus mēnesī. Tie ir cilvēki, pie kuriem īrnieki nāk ar savām problēmām par cauriem griestiem, plīstošām caurulēm, izsistiem logiem vai salauztām durvīm. Māju vecākajiem un namu pārvaldes darbiniekiem ir daudz vienkāršāk visas lietas nokārtot nekā to darītu daudzie īrnieki atsevišķi.

Tas — par Balvu pieredzi. Bet aktuālākais mums pašlaik ir tikt skaidrībā ar dzīvojamo fondu, kā to uzturēt ar noteiktajiem 7,5 santīmiem par kvadrātmetru. Līdz šim remontējām visiem, gan tajās mājās, kur īri maksāja, gan tajās, kur nemaksāja. Tagad viss būs atkarīgs no tā, cik īres naudas uzkrāts.

Un sāksim ar to, ka pilnveidosim un papildināsim datu bāzi. Katrai dzīvojamajai mājai būs precīza uzskaite par īrnieku skaitu, cik ir samaksāts par īri, siltumu un citiem komunālajiem maksājumiem, cik un kādām vajadzībām naudas izlietots. Būs ietverta katras mājas privatizācijas gaita, uzturēšanai un remontiem nepieciešamie izdevumi.

Mēneša vai divu laikā tādu darbu nav iespējams paveikt. Tomēr pamazām visu sakārtosim, un tad strādāt būs vienkāršāk. 7,5 santīmi par vienu kvadrātmetru mēnesī, protams, ir maz, lai pietiktu uzturēšanai un remontiem. Tāpēc īrniekiem jāsaprot — ja mēs gribam arī turpmāk tik maz maksāt par īri, tad jāpacenšas uzturēt savu māju pēc iespējas labākā kārtībā. Nebojāt kāpņu telpas, nelauzt durvis, jumtā ar nūjām caurumus nebakstīt. Un negāzt kanalizācijā kartupeļu mizas, kāpostu un burkānu atkritumus vai lupatas (mūsu santehniķi sen vairs nebrīnās, ka vienā otrā mājā no aizsērējušām kanalizācijas caurulēm nākas izķeksēt pāris spaiņus visādu drazu).

Protams, ja esam ar mieru par vienu kvadrātmetru maksāt piecpadsmit vai vairāk santīmus ik mēnesi, tad jau var arī rīkoties, kā nu kura iekšējā «kultūra» atļauj.»

Vasara pašvaldības uzņēmuma «Saimnieks» ļaudīm ir karstākais darba laiks. Arī tagad daudzviet notiek remonti. Visās dzīvojamajās mājās pārbaudītas un salabotas caurules, remontē jumtus, ēku sienās aizblīvē šuves, kas lietus periodā daudziem sagādā nepatikšanas. A.Krišāns cer, ka rudeni un ziemu «Saimnieka» darbinieki sagaidīs sagatavojušies.

7,5 santīmus augstā īres maksa nav nemainīgs un pastāvīgs lielums. Iespējams, ka gada beigās domes deputātiem arī nāksies to palielināt. Tāpēc vienīgā izeja ir čakli maksāt tagad.

L.Kirillova

Vaļasprieks, kas atsvaidzina ikdienu

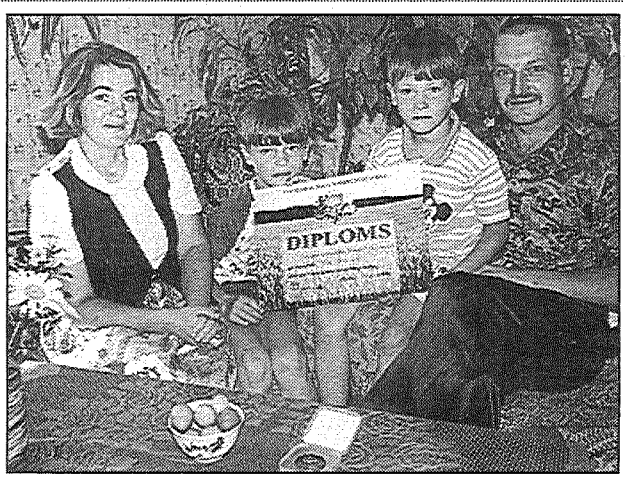

● Upenieku ģimene – Maija, Kristaps, Gaitis un Aldis – ar diplomu un medaļu, kas iegūta par pērļu vistiņām lauksaimniecības izstādē Viļānos.

Vaļasprieki jeb hobiji mēdz būt bezgala dažādi. Vienam tā ir kolekcionēšana, citam dejošana, sports, zvejošana, vēl kādam daiļamatniecība. Lauku cilvēki savu brīvo laiku bieži vien atlicina, lai gaumīgi sakoptu mājas apkārtni, savdabīgi, oriģināli izveidotu daiļdārzu.

Upenieku ģimenei Galēnos ir neparasta un, ja tā varētu teikt, simpātiska aizraušanās. Viņi savu vienkāršo dējējvistu saimi ir bagātinājuši ar pērļu, zīda vistiņām, aug arī mazie pāviņi. Mājputnu pulka priekšgalā — tītaru ģimene. Visi putni kopā dzīvojot draudzīgi, vienīgi pērļu vistiņu «tēvainis» esot visai untumains un kašķīgs, patrenkājot citus.

Uz jautājumu, kā radās iecere audzēt neierastākus mājputnus, Maija un Aldis smaidot atbildēja: «Gribējās starp ierastajiem mājlopiem — govīm, cūkām, aitām — kaut ko interesantāku, svaigāku, krāšņāku, priekš dvēseles. Mums tas sagādā prieku, arī bērniem patīk.»

Maijai pērļu vistu oliņas iedevusi klasesbiedrenes mamma. Taču apetīte rodas ēdot: tagad ir jau trīs zīda vistiņu mazuļi un divus mēnešus veci pāviņi, kas atvesti no zoloģiskā dārza. Iecerēts ir iegādāties vēl fazānus. Kādreiz mēģinājuši audzēt arī zosis, taču tās nav spējušas sadzīvot nedz ar citiem putniem, nedz arī pieciest ciemiņus, kuri ieradušies. No pīlēm arī palikusi tikai viena. Tie tomēr esot ūdensputni.

Vai pērļu vistiņām savādāks ir tikai ārējais izskats? Nē, ir arī citas īpatnības. Tās ļoti skaļi kliedz, izteiksmīgi «runājas», kad dēj olas. Sākumā bijis tā jocīgi, bet nu esot pieraduši gan paši, gan kaimiņi. («Cerams,» saimnieki smaida.) Klusums neesot nekur. Saimnieks stāsta: «Tagad, kad esmu pieradis, vistiņu klaigāšanas pat pietrūktu. Ziemā ieej kūtī, un šīs «sarunas» rada patīkamu, harmonisku atmosfēru.»

Pērļu vistiņu oliņas ir vērtīgākas. Tām ir ļoti cieta čaumala, vairāk A vitamīna, tās pusgadu var stāvēt istabas temperatūrā. Pērļu vistiņas dēj tikai vasarā, jo uzturā daudz lieto dažādus kukaiņus. Taču izcildinātajām skaistulēm ir arī daži netikumi: olas tās dēj kur pagadās nevis perēklī, savus cālēnus pašas perē nelabprāt, jo nevar sadalīt olas savā starpā. Taču putnu saimē ir «labā mamma» (parastā dējējvista), kas pieņem visus mazuļus. Pašlaik viņa audzē gan pērļu, gan zīda vistiņu cālēnus, arī tītarus.

Pagaidām visi dzīvojot vienā kūtī, un vistiņas reizēm draudzīgi uztaisot masāžu cūkām, bet, kad tās pārlieku droši sāk cienāties no siles, cūkas visai apmierinātas nav. Arī ārā vistiņas staigājot brīvi, turpmāk būšot jāierobežo, jo pērlītēm dikti garšojot kaimiņu zemenes. Saimnieki plāno uzcelt atsevišķu kūtiņu un arī žogu ap māju.

Ar pērlītēm skumji neesot nekad. Ir gadījušies dažādi kuriozi. Tās neesot garlaicīgas mājāssēdētājas, bet labprāt, īpaši sākumā, ciemojušās tuvējā apkārtnē. Reiz nolēmušas uzkavēties baznīcas dārzā, kuru tik drīz nemaz nav vēlējušās atstāt. Pērlītes pabijušas arī uz skolas jumta un bēgot no tvarstītājiem izsitušas logu rūtis.

Tādas — nerātnas, bet tomēr jaukas — ir pērļu vistiņas. Vaicāju, vai tā nav lieka laika tērēšana. Saimnieki apgalvoja, ka neesot vis, un cerot, ka nākotnē pērļu vistiņu audzēšana būs vairāk nekā vaļasprieks.

Inese Pastare
J.Silicka foto

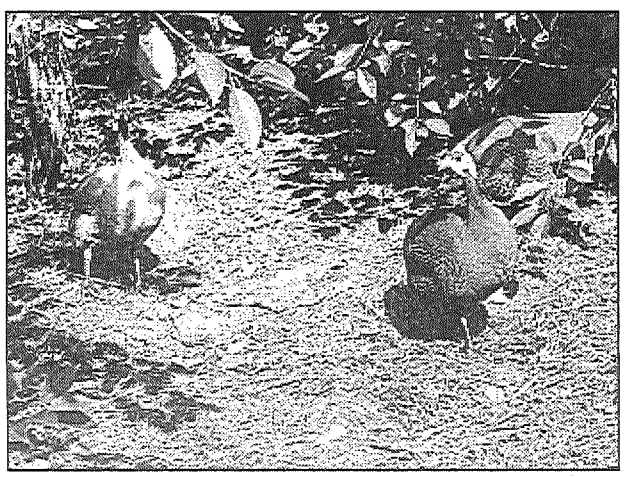

● Pērļu vistiņas.

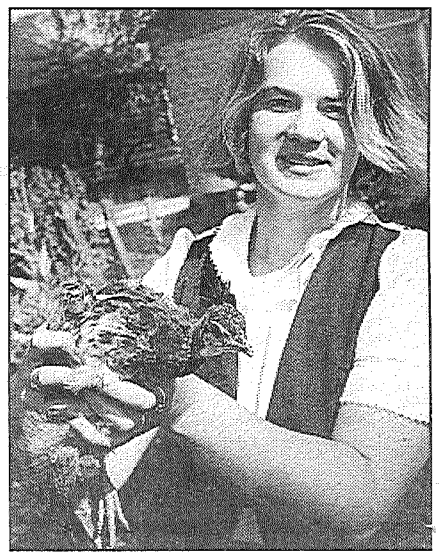

● Šim pāvu mazulim Maijas rokās ir tikai divi mēneši un līdz īsta pāva krāšņumam vēl tālu.

Ģimenes ārstu sertifikāti Preiļu mediķiem

Latvijā medicīniskā apkalpošana pamazām pārveidojas atbilstoši Eiropas tendencēm, tiek ieviesta ģimenes ārstu prakse. Ģimenes ārstu sertifikātu ieguvuši vairāki Preiļu ārsti. Taču pēc nolikuma ne jau kurš katrs mediķis par to var kļūt. Ir priekšnoteikums, ka mācīties kursos un kandidēt uz ģimenes ārsta sertifikātu var tikai iecirkņos strādājuši terapeiti un pediatri. Jo ģimenes ārstam perfekti jāpārzina vide, sociālie faktori, kas ietekmē konkrētas ģimenes veselību, apstākļi, personīgi jāpazīst cilvēki, tā sakot, jāzina viss par dzimtu pāris paaudžu atpakaļ un jāpalīdz jau šodien rūpēties par nākošo paaudžu veselību, veltot vērību mazo meiteņu un zēnu — nākamo ģimeņu tēvu un māšu — attīstībai.

Tie Preiļu ārsti, kas strādājuši vai strādā iecirkņos un izteica vēlēšanos kļūt par ģimenes ārstiem, šī gada janvārī uzsāka nopietnas mācības. Katras nedēļas nogalē — piektdienās, sestdienās no janvāra vidus līdz jūnija beigām Preiļos ieradās kompetenti speciālisti — augstskolu katedru docenti, profesori, kas lasīja lekcijas, vadīja nodarbības visdažādākajās nozarēs. Topošie ģimenes ārsti šajos kursos apguva ģinekoloģiju, dzemdniecību, acu, ausu, kakla, deguna slimības, dermatoloģiju, neatliekamo medicīnisko palīdzību, ķirurģiju, infekcijas, bērnu slimības, kas dalījās atsevišķos novirzienos, un citus medicīnas novirzienus. Tas, protams, prasīja daudz uzņēmības, paņēma daudz brīvā laika un arī līdzekļus. Daļu izdevumu sedza Preiļu slimnīca, daļu — ārsti personīgi.

Mācību noslēgums bija pamatīgs eksāmens ar vairāk nekā tūkstoš jautājumiem. Starp citu, lekcijas lasīja vieni speciālisti, eksāmenu jautājumus sastādīja otri, bet pašu eksāmenu pieņēma citi, tādējādi izslēdzot iespēju vieglāk tikt cauri. Pēc teoretiskās eksāmena daļas sekoja praktiskā. Reizē ar Preiļu ārstiem šeit mācījās arī divas ārstes no Madonas, kam pietika uzņēmības katru nedēļu mērot tālo ceļu uz nodarbībām.

Ne mazāk priecīgi kā pamatskolas, vidusskolas, vai augstskolas absolventi Preiļu ārsti L.Kirsanova, G.Džeriņa, L.Kuzmina, R.Maskalāne, V.Litvinova, M.Veita, J.Anspoks, Z.Laizāne, A.Ruskulis, S.Rutkovskis, ārsts no Riebiņiem — D.Orlovs jutās, beidzot saņemot neatlaidības un uzticības vainagojumu — ģimenes ārsta sertifikātu. Šie ārsti ir ievērojami paplašinājuši zināšanas, viņi var uzsākt privātpraksi, kā arī strādājot pašreizējās darba vietās saviem pacientiem sniegt krietni kvalificētāku medicīnisko palīdzību.

Drīzumā Latvijā paredzēta otrā Latvijas ārstu konference, uz kuru Preiļu mediķi jau ielūgti, tiesa, dalības maksa jāsedz personīgi. Jāiestājas ģimenes ārstu asociācijā.

L.Rancāne
J.Silicka foto

● **Ārsti no Preiļiem, Riebiņiem un Madonas beidzot var atviegloti uzsmaidīt kopā ar stingro eksāmena žūriju — noiets atbildīgs posms kvalifikācijas celšanā, saņemti ģimenes ārstu sertifikāti.**

ĪSZIŅAS

Jersikas pagastā

■ **29. jūlijā paredzēta Jersikas pagasta iedzīvotāju sapulce, kurā aicināts piedalīties akciju sabiedrības «Preiļu siers» valdes priekšsēdētājs Jāzeps Šņepsts.** Kā pastāstīja Jersikas pagasta padomes priekšsēdētāja Maija Spūle, iedzīvotāji uztraukušies par uzņēmuma vadības paziņojumu, ka no pagasta iedzīvotāju saimniecībām iepirkts pārāk maz piena — tikai kādas trīsdesmit tonnas. Tāpēc esot iespējams, ka «Preiļu siers» pienu vispār nepieņems. Pagastā uzskata, ka tad atkal sāks darboties piena uzpircēji, kas diktēs sev izdevīgu cenu, bet zemniekiem būs jācieš zaudējumi.

■ **Šodien Jersikā — bērnības svētki.** Bet 3. augusta pēcpusdienā Jersikas pilskalnā notiks «Bērnu jampadracis», kur rotaļās, spēlēs, stafetēs un citos pasākumos varēs priecāties lieli un mazi.

Silajāņu pagastā

■ **Antons Briška savā zemnieku saimniecībā par saviem līdzekļiem ierīkojis sertificētu lopkautuvi.**

Rudzātu pagastā

■ **Rudzātu pagasta padomes deputāti nolēmuši par pagasta līdzekļiem sakārtot bijušā bērnudārza ēku.** Pēc remonta tur paredzēts izvietot bibliotēku un divus veikalus. Ir doma arī par trenažieru zāles izveidošanu pagasta ļaužu atpūtai un veselības uzlabošanai. Bet daļu telpu, iespējams, atdos svētdienas skolas vajadzībām.

■ **Līdz 1. augustam paredzēts pabeigt notekūdeņu attīrīšanas un kanalizācijas sistēmas sakārtošanu pagastā.**

■ **Paredzams, ka septembra vidū nāks klajā Jāņa Būmaņa grāmata, kas stāstīs par skolām Rudzātos līdz 1940. gadam.** Grāmatas izdošanai nepieciešamos līdzekļus sponsorēs pagasta padome.

J.Radziviloviča

Kāzu muzikantu un saimnieču saiets

«Novadnieks» jau ziņoja, ka 23. augustā Rožupē ar pagasta kultūras dzīves organizētājas Valijas Vaivodes laipnu gādību uz gadskārtējo saietu tiks aicināti kopā kāzu muzikanti. Pasākums iecerēts daudz kuplāks, jo rožupieši gaida ne tikai tos spēlmaņus, kuri klausītājus priecēja pērn, bet arī tos, kuri iepriekšējo reizi neatbrauca.

Kā informēja Preiļu kultūras nama direktore Elvīra Brovacka, šoreiz uz pasākumu aicinās arī kāzu saimnieces (kas tad tās par kāzām, ja galdā nav garšīga, smaržīga mielasta!). Saimniecēm vajadzēs padomāt par saviem «firmas» ēdieniem, kas viņām padodas visvislabāk un savādāk nekā citām. Svētkos nākšoties arī rādīt savu māku, lai pie kāzu muzikantu ugunskura varētu pašas pamieloties un muzikantus pacināt.

Ar lūgumu neturēt sveci zem pūra un rekomendēt labākās kāzu saimnieces tiek gatavotas vēstules arī rajona pagastu padomēm. Taču arī ar «Novadnieka» starpniecību pasākuma organizatori cer saņemt informāciju, kur tad ir tās labākās un «pieprasītākās» kāzu mielastu gatavotājas. Valijai Vaivodei varat zvanīt uz Rožupi, tel. 58646 un 58617.

Interesi par kāzu muzikantu saietu Rožupē pērn izrādīja arī kultūras darbinieki no kaimiņu rajoniem. Jēkabpilieši, piemēram, šogad arī paši organizē līdzīgu pasākumu 2. augustā.

L.Kirillova

Aglonā – nometne «Nolaupītā Eiropa»

Aglonas internātģimnāzijā no 28. jūlija līdz 3. augustam notiks kluba ***«Māja» — Jaunatne vienotai Eiropai*** vasaras nometne «Nolaupītā Eiropa».

Klubs «Māja» ir jaunatnes organizācija, kas popularizē Eiropas vienotības ideju, veicinot demokrātiju, iecietību un cilvēktiesību ievērošanu, informējot un izglītojot jaunatni, rosinot vienotas demokrātiskas Eiropas veidošanai, atbalstot Latvijas integrāciju Eiropas Savienībā.

Vasaras nometnes «Nolaupītā Eiropa» izglītojošajā daļā būs apkopota informācija par dažādām Eiropas struktūrām, jaunatnes aktivitātēm Latvijā un Eiropā, reģionālajām un starptautiskajām sadarbības iespējām.

Jauniešiem būs iespēja tikties ar pieredzējušiem un kompetentiem cilvēkiem, kā arī jaunatnes organizāciju pārstāvjiem, kas informēs nometnes dalībniekus par iespējām aktīvi iesaistīties politiskajos un sociālajos procesos.

Interesantākais pasākums nometnes laikā notiks 1. augustā. Tā būs spēle brīvā dabā lekcijas «Bēgļi Latvijā un Eiropā» ietvaros. Spēles mērķis — likt jauniešiem izjust, kas ir jāpārcieš bēgļiem, dodoties projām no mājām.

L.Kirillova

Piedalījās konkursā «Sējējs-97»

Daugavpils reģionālās vides pārvaldes Preiļu nodaļas inspektors Ilmārs Ivdris informēja «Novadnieku», ka kārtējam konkursam «Sējējs-97» pagastu attīstības grupā bija pieteikušās divas Preiļu rajona pašvaldības — Aizkalnes un Jersikas pagasti.

Videi draudzīgās saimniekošanas grupā pieteikusies Pastaru ģimenes zemnieku saimniecība «Meldri» no Saunas pagasta, kur nodarbojas ar ekoloģisko dārzeņkopību.

Komisija kandidātus vērtēja aizvakar, 24. jūlijā.

L.Kirillova

Jēkabi un Annas — saimnieku un saimnieču dienas

Kā tas laiks skrien! Tikko vēl, liekas, bija Jurģi, Jāņi un Pēteri, bet nu jau klāt Jēkabi un Annas. Tikko līgām pie saimniekiem, laidām lopus ganos un sējām tīrumus, bet nu jau siens šķūņos un teju teju nāksies labību pļaut.

Vai lielajā steigā ko nenokavējam un nepalaižam garām? Palūkosimies, ko mūsu senči zinājuši par Jēkaba un Annas dienu.

Jēkabi (25. jūlijs)

Vieni no lielākajiem jūlija svētkiem. To sauc arī par saimnieku dienu.

Kaimiņu starpā notikusi sīva sacensība ne vien rudzu, bet arī agrīno miežu laukos. Katrs centās pirmais iesēt, nopļaut, izkult, samalt, lai savai saimei un kaimiņiem Jēkaba dienā celtu galdā jauno maizi un karašas. Tādēļ arī no visiem trijiem — Jāņiem, Pēteriem un Jēkabiem — pēdējais uzskatīts par visbagātāko:

Tukšs un nabags Jānīt's nāca,
Vēl tukšāks Pēterītis;
Jēkabiņš, bagātnieks,
Tam rudzīši, tam miezīši.

Ar šo dienu arī sāka rīkot kāzas lauku sētās:

Jēkab' dienu ganos gāju,
Raibus cimdus adīdama,
Vai tādēļ gadījās
Jēkabs miežu arājiņš?

** Ar Jēkabiem varēja sākt nogaršot ābolus.*

** Jēkabos vāra jaunu rudzu biezputru, kauj jēru un vāra zupu ar jaunajiem kartupeļiem un kāļiem.*

** Ja Jēkabi iekrīt jaunā mēnesī — rudzi jāsēj ar jauno sēklu, ja vecā — ar veco sēklu.*

** Labība, kas līdz Jēkaba dienai neizplaukst, līdz rudenim nenogatavojas.*

** Jēkaba dienā nevar vest sienu šķūnī — tad tas sadeg un maitājas.*

** Ja Jēkaba dienā ap sauli redz daudz mazu mākonīšu, ziema būs sniegota.*

** Ja silta un gaiša Jēkaba diena, būs auksti Ziemsvētki.*

** Ja ap Jēkabiem kāpostiem vēl nav galviņu, to nebūs vispār.*

** Ja Jēkaba diena ir skaidra, būs bagāta raža.*

Annas (26. jūlijs)

Anna ir viena no Māras meitām un dainās darbojas kopā ar Dievadēliem Jāni, Pēteri un Jēkabu:

Jānītim bērns piedzima,
Pēterītis nokrustīja,
Anniņ' bija auklētāja,
Jēkabs maizes devējiņš.

Annas diena ir saimnieču diena. Annas dienā arī raudzīja pirmos kartupeļus un burkānus, kāva pirmo aunu, ēda jauno rudzu maizi. No Annas dienas droši varēja ēst jaunos kartupeļus. Annas diena bija arī liela tirgus diena un kāzu diena, kad jaunais saimnieks ved mājās jauno saimnieci.

** Ja Annas dienā līst, to rudeni nav riekstu, jo visi paliek melnām iekšām.*

** Ja Annas dienā līst, būs slapjš rudens vai lišot vēl divas nedēļas, kā arī būšot daudz sēņu.*

** Ja Annas dienā atrod zirnekli, aitas sprāgšot.*

** Ja ap Annas dienu vanagi ap kādām mājām laidalējas, tajās mājās būs kāzas.*

** Ja pēc Annas dienas salīst siens — tas tik un tā nesapūst, kaut ūdens pa dakšu kātu tecētu.*

Pēc Diānas Karašas «Latviskās sadzīves tradīcijas un godi» publikāciju sagatavoja L.Kirillova

Stariņš, kas sasilda

Ne jau katram no mums dzīve ir tik gaiša un saulaina, kā to gribētos. Gadās arī aukstas un lietainas dienas. Un lietus līst ne jau ārpusē, aiz loga, bet gan cilvēkā pašā, viņa dvēselē. Skumji, ka tā ir. Divkārt skumjāk, ja tas jāpiedzīvo bērnam, jo viņam ir pārāk maz prieka tāpēc, ka pieaugušajiem pietrūkst iespējas vai vēlēšanās iedziļināties mazā cilvēka pārdzīvojumos, emocionālajās un sadzīviskajās vajadzībās. Bet izrādās, arī šajā gadījumā bērnam var uzdāvināt patiesu prieku, liekot atspīdēt viņa dzīvē gaismas, saules, sirdssiltuma stariņam.

Šonedēļ divdesmit piecu mazo preiliešu dvēselītes sildīja «Stariņš» — darba un atpūtas nometne maznodrošināto ģimeņu bērniem. Tās projekta vadītāja bija nepilngadīgo lietu inspektore Elma Aksjonova. Viņa pastāstīja, ka nometnē, kas darbojās no 21. līdz 25. jūlijam, piedalījās galvenokārt Preiļu 2. vidusskolas audzēkņi vecumā no 8 līdz 15 gadiem. Ar bērniem kopā bija nometnes vadītāja Irina Kovaļenko un audzinātāja Ļubova Lavrenova.

Katrai dienai bija sastādīta plaša programma, kas ietvēra gan darbu, gan atpūtu, un, apvienojot patīkamo ar lietderīgo, centās panākt, lai ikviena stunda būtu piepildīta un interesanta. Diena sākās ar līniju plkst. 9, bet plkst. 18 bērni iepazina sevi un citus ar dažādu spēļu un psiholoģisko testu palīdzību. Tad arī atklājās, ka tie, kurus uzskatīja par agresīviem un ļauniem, patiesībā tādi nemaz nebija. Arī tos, kas ir policijas uzskaitē, patiesībā par agresīviem un rupjiem izveidojuši apstākļi, pedagoģiskās uzmanības trūkums. Nokļuvuši citā vidē, labvēlības pilnā atmosfērā, šie bērni bija pieklājīgi un sirsnīgi. Pirmdienas pēcpusdienā nometnes dalībnieki devās ekskursijā uz pilsētas parku un muzeju, bet pēc tam izklaidējās diskotēkā.

Otrdien bērni apmeklēja Preiļu siera rūpnīcu, bet pēcpusdienā strādāja, sakopjot pilsētas teritoriju, un no plkst. 16 skatījās videofilmas.

Trešdien visi čakli strādāja parkā un kā atlīdzību nopelnīja atpūtas braucienu uz ezeru. Ceturtdien par interesantu piedzīvojumu izvērtās ekskursija uz policiju, kur varēja pat izmēģināt šaušanu ar mazkalibra šauteni. Bet pēcpusdienā notika kultūras pasākums kinoteātrī «Ezerzeme» — iepazīšanās ar kinofilmu demonstrēšanas aparatūru un filmas «101 dalmācietis» noskatīšanās.

Piektdien bērni sevi apliecināja svētkos, bet pēcpusdienā bija nometnes noslēgums.

«Vai tev te patika?» jautājām nometnes jaunākajam dalībniekam — astoņgadīgajam Vjačeslavam. «Jā!» sejiņa atplauka platā smaidā. Vienīgi žēl, ka nometne pastāvējusi tikai nedēļu, viņam gribētos, kaut būtu ilgāk. Projekta vadītāja pievienojās zēna domām, tomēr atzinās, ka arī nedēļu ilga nometne — tas ir daudz. Tās organizēšanā ieguldīts ne mazums darba un pūļu.

Nometnes organizēšanai bija nepieciešams Ls 500. Pilsētas dome iedalīja Ls 200, bet Latvijas organizācija «Glābiet bērnus!» — Ls 100. Taču ar to bija par maz, tāpēc E.Aksjonova, būdama Latvijas organizācijas «Glābiet bērnus!» rajona nodaļas koordinatore, nometnes vajadzībām vāca ziedojumus. «Unibanka» nometnei piešķīra naudu, tāpat arī «Foto Maks». A/s «Preiļu siers» sponsorēja piena produktus un dārzeņus, SIA «Jata» — maizi, A.Terentjeva uzņēmums (desu cehs «Līči») — desu izstrādājumus, SIA «Silakakts» — zivju kotletes, SIA «Arka» rūpējās, lai bērni katru dienu varētu našķoties ar gardām bulciņām, bet SIA «Salanga» dāvāja materiālus zīmēšanai — bloknotus, flomasterus, guašas krāsas — jo bērni piedalījās arī zīmēšanas konkursā. Liela pateicība pienākas arī zemnieku saimniecības «Mazie Gavari» saimniekam Jānim Gavaram, kas ziedoja 162 kg kartupeļu, 18 kg zirņu un 16 kg dārzeņu. Kāda zemniece bija laipni piedāvājusi zemenes.

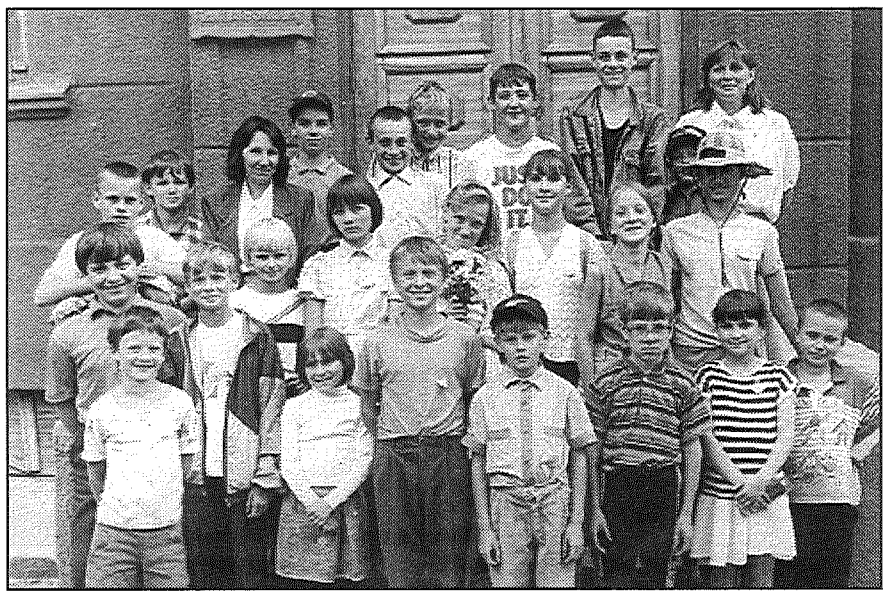

● Nometnes «Stariņš» dalībnieki. Pēdējā rindā otrā no kreisās – nometnes vadītāja Irina Kovaļenko, pēdējā rindā no labās – audzinātāja Ļubova Lavrenova.

Tā ar projekta vadītājas uzņēmību un atsaucīgu cilvēku palīdzību tika sagādāts viss nepieciešamais. Tas nemaz nebija viegli, taču, kā teica E.Aksjonova, «gribējās, lai «Stariņš» uzspīdētu.»

Nometne neapšaubāmi bija nepieciešama. Tās organizētāji centās dot bērniem to, kā viņiem trūkst. Un viņiem bieži trūkst visnepieciešamākā — vecāku gādības. Ne tikai emocionālā, bet arī tīri sadzīviskā zīņā — tas, ka, piemēram, nometnes pirmajā dienā daudzi bērni aizgūtnēm ēda maizi, liecina, ka mājās viņi nesaņem pilnvērtīgu uzturu. Nometnē bērnus ēdināja četras reizes dienā, cenšoties nodrošināt ar uzturvielām bagātu ēdienu. Veselībai par labu noteikti nāca arī atpūta un darbs svaigā gaisā, kā arī nometnē valdošais labvēlīgais noskaņojums. Reizēm gadījās, ka uz pasākumiem nāca līdzi arī kāda nometnes dalībnieka brālītis vai māsiņa. Atteikts, protams, netika. Un tas vēlreiz pierāda, ka bērniem šī nometne ir vajadzīga.

Kādi tad bija tie bērni, kas piedalījās nometnē? E.Aksjonova atzina, ka jauki un labestīgi. Daudzi gan nākuši no tā sauktajām nelabvēlīgajām ģimenēm. Daži zēni savā uzvedībā tuvojās likumpārkāpuma robežai, taču tika brīdināti, ka pārkāpuma gadījumā viņus no nometnes izslēgs (un gribētāju nākt vietā netrūktu). Taču ne jau tikai bērnus var vainot, ja viņi reizēm neuzvedas labi. Varbūt tieši tāpēc dvēselē labestīgi bērni saskarē ar citiem cenšas būt skarbi un agresīvi, ka viņi asi izjūt ģimenes siltuma trūkumu. Taču nometnē viņi nejutās lieki. Te bija, ko darīt. Bija cilvēki, kas par viņiem domāja un rūpējās. Un, šķiet, nometnē pavadītā nedēļa bērnu atmiņā paliks kā šīsvasaras skaistākās dienas. Kā jauks un silts saules stariņš.

Jolanta Radziviloviča
J.Silicka foto

Skolēnu vasaras brīvdienas nu jau pāri pusei

Kādas iespējas Preiļu rajonā bērniem interesanti, jautri un arī lietderīgi pavadīt brīvo laiku? Labākajā gadījumā viņi atpūšas laukos, vasarnīcās, sliktākajā — tepat dzīvojamo māju pagalmos. Citu izvēles iespēju nav. Grūti pateikt, vai tas ir tikai materiālo līdzekļu trūkums vai neuzņēmība, nolaidība. Varbūt sākuši izsīkt entuziasti, cilvēki, kuri strādā prieka pēc, ne tikai sava labuma dēļ.

Eikšas ezera ūdensslēpotāju bāzē tomēr darbojas divas nometnes. Viena ir vasaras nometne Diānas Vucānes vadītajai ūdensslēpotāju grupiņai. Bērni gan atpūšas, gan trenējas.

Otra ir maksas nometne visiem bērniem, kuri vēlas. Pašlaik gan esot nokomplektētas jau vairākas grupas uz priekšu. Pārsvarā piedaloties bērni no Preiļiem, bet daži esot arī no rajona pagastiem. Nometnē bērni pavada vienu nedēļu. Maksa ir 8 lati. Vienā grupiņā ir no 20 līdz 25 dalībniekiem. Ar bērniem darbojas divi pedagogi – Astrīda Vucāne un Diāna Vucāne. Notiek apmācības tenisa spēlē, peldēšanā. Bērni vēl spēlē tautas bumbu, basketbolu, volejbolu, skrien dažādas stafetes, paši atklājuši arī strītbola turnīru.

Kopā ar Astrīdu Vucāni viņi zīmē, veido ziedu kompozīcijas, iet pārgājienos. Paši sev gatavojuši makšķeres un ķēruši zivis. Pašu sagādāto zivju zupa garšo kur nu labāk kā cita ķerto vai pirkto. Bērni divreiz dienā tiek pabaroti. Katru rītu bērnus atved un vakarā atkal nogādā mājās. Viņu zīmējumos varēja redzēt tikai smaidošas sejas. Bērniem te patīk, daudzi gribot vēl un vēl.

Inese Pastare

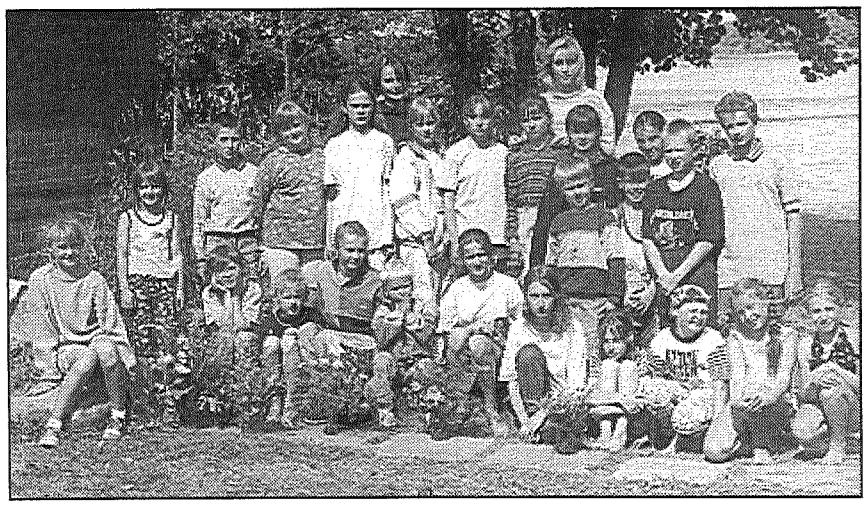

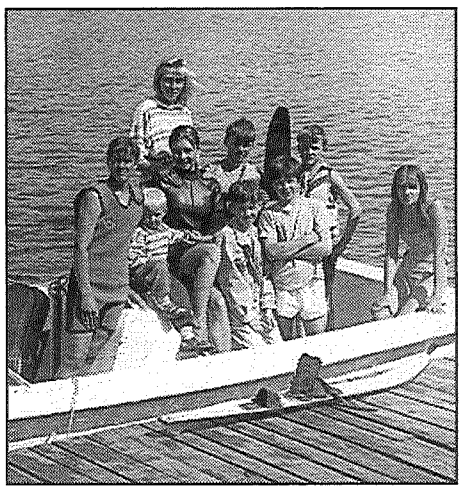

● Pateicoties Diānai Vucānei un sponsoriem, ūdensslēpotāju grupiņa var ne tikai trenēties, bet arī atpūsties.

● Maksas nometnes bērni (attēls pa kreisi) saskumst tikai nedēļas nogalē, jo nometnē pavadītais laiks tuvojas beigām.

J.Silicka foto

Skatei gatavojas arī lauku kultūras darbinieki

«Sen gribējām rīkot sakoptāko lauku klubu un bibliotēku konkursu. Līdzīgi tam, kā tika vērtēti sakoptākie pagasti un lauku sētas. Konkurss ir labs stimuls sasparoties,» teica nu jau Preiļu pilsētas kultūras nama (bet pēc finansējuma līdz gada beigām, rajona kultūtas nama) direktore Elvīra Brovacka.

Viņa pastāstīja, ka izstrādāts konkursa nolikums. Komisija pagastu kultūras namus, klubus un bibliotēkas apmeklēs no 22. līdz 30. septembrim. Bet oktobrī būs noslēguma pasākums ar rezultātu apkopošanu un lielu koncertu.

Pagastos vērtēs ne tikai to, cik saposta un glīta ir lauku kultūras iestāžu apkārtne, telpas, bet arī metodisko darbu. Konkursa organizatori cer, ka pagastu padomju deputāti un priekšsēdētāji pievērsīs lielāku uzmanību klubiem, bibliotēkām, kas daudzviet atstāti kā pabērnu lomā, varbūt atradīs iespējas, lai saremontētu kaut vai kultūras namu tualetes.

1. oktobrī oficiāli sākas kultūras darbinieku sezona. Un viens no konkursa mērķiem — stimulēt sagatavošanos ziemas cēlienam.

L.Kirillova

Pārapbedītas nacionālā partizāna mirstīgās atliekas

Pagājušajā sestdienā pašā dienvidū Sutru kapos notika nacionālā partizāna Nikodema Prikuļa pārapbedīšana. Viņa mirstīgās atliekas šurp pārveda no Saunas kapiem.

Pārapbedīšanas ceremonijā piedalījās pagasta padomes, zemessardzes pārstāvji, kā arī ciemiņi no Nacionālo partizānu apvienības.

J.Radziviloviča

Nolikums par administratīvo atbildību un naudas sodiem Preiļu pilsētā

Izdots pamatojoties uz likumu «Par pašvaldībām»

Nolikuma piemērošanas kārtība

1. Preiļu pilsētas Nolikumu par administratīvo atbildību un naudas sodiem apstiprina Preiļu pilsētas dome, tas izsludināms vispārējai zināšanai, saskaņots LR Vides un reģionālās attīstības ministrijas Pašvaldību lietu pārvaldē un stājas spēkā 1997. gada 11. jūlijā.

2. Nolikums ir spēkā visā Preiļu pilsētas teritorijā un attiecas uz visiem iedzīvotājiem, kuri ir sasnieguši 16 gadu vecumu, neatkarīgi no to dzīves vietas, visiem uzņēmumiem, organizācijām, iestādēm un to amatpersonām, kuras darbojas Preiļu pilsētas teritorijā, neatkarīgi no to reģistrācijas vietas.

3. Ja pārkāpējs nav sasniedzis 16 gadu vecumu vai arī atrodas aizgādniecībā, tad soda sankcijas tiek piemērotas pret vecākiem vai personām, kas viņus aizstāj.

4. Par Nolikumā neparedzētiem pārkāpumiem tiek piemērotas sankcijas, kādas paredzētas Latvijas Administratīvo pārkāpumu kodeksā.

5. Nolikums piemērojams, ja pēc likuma par nodarījumu neiestājas kriminālā atbildība.

Pārkāpumu izskatīšanas un sankciju piemērošanas kompetence un kārtība

1. Pārkāpumus izskata un sankcijas par tiem piemēro Preiļu pilsētas administratīvā komisija, pašvaldības policija, mācību iestāžu direktori un citas ar likumu pilnvarotas personas.

2. Administratīvās komisijas un pilsētas domes kompetencē ir izskatīt un piemērot, kā arī izņēmuma gadījumos izskatīt jautājumu par sankciju atcelšanu par jebkuru Nolikumā paredzēto pārkāpumu un jebkura pārkāpuma subjektu.

3. Pārkāpums jānovērš administratīvā protokola sastādītāja noteiktajā terminā, bet ja tāds nav noteikts — 10 dienu laikā.

4. Pašvaldības policijas darbinieku, amatpersonu vai administratīvās komisijas pieņemtie lēmumi pārsūdzami Preiļu pilsētas domē divu nedēļu laikā.

5. Preiļu pilsētas domes pieņemtie lēmumi pārsūdzami Preiļu rajona tiesā likumā noteiktā kārtībā.

Pārkāpumu protokolu sastādīšanas un naudas sodu iekasēšanas kārtība un kompetence

1. Preiļu pilsētas administratīvā komisija un pilsētas dome pilnvarota izskatīt pārkāpumus tikai pamatojoties uz atbilstoši noformētu protokolu.

2. Ja par pārkāpumu sankcija tiek piemērota uz vietas, amatpersona, kura uzliek naudas sodu, izsniedz pārkāpējam noteikta parauga soda kvīti.

3. Ja sankcija par pārkāpumu netiek piemērota uz vietas, tad noteiktā kārtībā tiek sastādīts protokols, kurš iesniedzams izskatīšanai ne vēlāk kā trīs dienas pēc tā sastādīšanas uz administratīvo komisiju.

4. Pārkāpumu protokolus tiesīgi sastādīt: pašvaldības policijas darbinieki, mācību iestāžu direktori, valsts pilnvarotas personas, Preiļu pilsētas domes deputāti.

5. Iekasētā soda nauda tiek pārskaitīta Preiļu pilsētas budžetā.

Lēmums Nr. 8 p. 5. «Par administratīvo atbildību Preiļu pilsētā»

Preiļu pilsētas dome nolēma: apstiprināt sekojošus saistošus noteikumus un paredzēt administratīvo atbildību par to pārkāpšanu.

Par Preiļu pilsētas zaļās zonas, īpaši aizsargājamo objektu aizsardzību, namu, būvju un to teritoriju uzturēšanu

1. Par Preiļu pilsētas parka dīķu piegružošanu ar sadzīves atkritumiem sods no Ls 5 līdz Ls 50.

2. Par novadgrāvju, caurteku, apakšzemju komunikāciju, tvertņu un citu līdzīgu objektu, kas atrodas piederošā teritorijā, nesakopšanu, neuzturēšanu kārtībā brīdinājums, sods no Ls 5 līdz Ls 25.

3. Virszemes ūdeņu novadīšanu piegulošajos apbūves gabalos, šādu rīcību nesaskaņojot, sods līdz Ls 25.

4. Par pilsētā esošo dabas objektu aizsardzības noteikumu neievērošanu, objektu postīšanu, zemes lietošanas noteikumu pārkāpšanu sods no Ls 5 līdz Ls 50.

5. Par augsnes, mālu, smilts iegūšanu vai citu rakšanas darbu veikšanu bez atļaujas sods no Ls 5 līdz Ls 50.

6. Par rakšanas darbu neizpildīšanu izsniegtās rakšanas darbu atļaujas noteiktajos termiņos vai kārtībā, rakšanas vietas nesakārtošanu 3 dienu laikā sods no Ls 10 līdz Ls 50.

Par mājdzīvnieku uzturēšanu

7. Par suņu un kaķu palaišanu bez pavadas un uzpurņa vai pieļaušanu, ka tas piemēslo ietves, zālājus vai bērnu spēļu laukumus, brīdinājums, sods līdz Ls 10.

8. Par mājdzīvnieku radītu materiālu vai fizisku zaudējumu trešām personām dzīvnieka saimniekam sods no Ls 10 līdz Ls 20.

9. Par ganību vietas neatļautu izmantošanu, par mājdzīvnieku ganīšanu bez atļaujas sods līdz Ls 10.

Par pilsētas inženierkomunikāciju aizsardzību

10. Par pilsētas teritorijā esošo inženierkomunikāciju saimniecības lietošanas noteikumu pārkāpšanu, to neuzturēšanu kārtībā, neatļautu atvēršanu sods līdz Ls 50.

Par sabiedrisko kārtību

11. Par tīšu trokšņu radīšanu (skaļu muzicēšanu, dziedāšanu, klaigāšanu, dažādu mehānismu darbināšanu) no plkst. 23.00 līdz 6.00, kas traucē iedzīvotāju mieru, sods no Ls 5 līdz Ls 50.

12. Par bērnu un pusaudžu (līdz 14 gadiem) atrašanos ārpus mājas pilsētas teritorijā bez vecākiem vai personām, kas viņus aizstāj, pēc plkst. 23.00 līdz 6.00, par bērnu rotaļāšanos uz ielas braucamās daļas vai vietas, kur tiek apdraudēta citu personu veselība vai dzīvība, vecākiem vai viņu aizstājējiem sods līdz Ls 10.

13. Par alkoholisko dzērienu lietošanu bēniņos vai pagrabos sods līdz Ls 20.

14. Par atkritumu, zaru, salmu, sausas zāles dedzināšanu, ja apdūmo tuvāko māju iedzīvotājus, brīdinājums, sods no Ls 10 līdz 50.

15. Par transporta iebraukšanu pilsētas ūdenstilpņu aizsardzības zonā vai pilsētas parkā sods no Ls 5 līdz 10.

16. Par patvaļīgu telšu celšanu neatļautās vietās vai ugunskuru kuršanu brīdinājums, sods līdz Ls 10.

17. Par braukšanu vai staigāšanu pa zālājiem, par apstādījumu postīšanu sods no Ls 5 līdz Ls 15.

18. Par smēķēšanu neatļautās vietās brīdinājums, sods līdz 10.

19. Par publiska sarīkojuma, kurā piedalās nepilngadīgie, ilguma pārsniegšanu, saskaņā ar Preiļu pilsētas sarīkojumu rīkošanas noteikumiem, sods līdz Ls 50.

Par sanitārās tīrības uzturēšanu

20. Par vides piesārņošanu ar sadzīves atkritumiem sods no Ls 5 līdz Ls 50.

21. Par pilsētas labiekārtošanas noteikumu neievērošanu brīdinājums, sods no Ls 5 līdz Ls 50.

22. Par transporta līdzekļu mazgāšanu vai remontu šim mērķim neparedzētās vietās brīdinājums, sods no Ls 5 līdz Ls 25.

23. Par celtniecības materiālu un malkas novietošanu neatļautās vietās, ielu un ceļu aizsargjoslās brīdinājums, sods no Ls 5 līdz 50.

Par namu, būvju un piegulošo teritoriju uzturēšanas kārtību

24. Par īpašumā vai nomā iegūtās zemes izmantošanu mērķiem, kādi netika noteikti, zemes izmantošanas termiņu pārkāpšanu brīdinājums, sods no Ls 5 līdz Ls 50.

25. Par ēku, telpu funkciju maiņu, objekta izvietošanu brīdinājums, sods no Ls 5 līdz Ls 50.

26. Par ēkas numura zīmju, ielu nosaukumu neizlikšanu vai neuzturēšanu kārtībā brīdinājums, sods no Ls 1 līdz Ls 5.

27. Par dzīvojamo un sabiedrisko ēku, žogu un citu būvju bojāšanu un aprakstīšanu ar uzrakstiem un zīmējumiem sods līdz Ls 25.

28. Par ēku, fasāžu, piegulošās teritorijas, nožogojuma neuzturēšanu kārtībā, ielu, trotuāru, piederošās zaļās zonas nekopšanu brīdinājums, sods no Ls 5 līdz Ls 25.

29. Par pilsētas sabiedrisko labiekārtojuma objektu (skulptūru, mazo arhitektonisko formu, transporta pieturu, ceļa zīmju un citu) bojāšanu sods no Ls 5 līdz Ls 50.

30. Par pilsētas apbūves vispārējo noteikumu neievērošanu brīdinājums, sods no Ls 5 līdz Ls 50.

31. Par privātsludinājumu, reklāmas uzlikšanu neatļautās vietās sods līdz Ls 5.

32. Par Preiļu pilsētas kapu uzturēšanas un ekspluatācijas noteikumu pārkāpšanu brīdinājums, sods no Ls 5 līdz Ls 25.

Piezīme: *neskatoties uz uzliktās soda naudas nomaksu, vainīgajai personai jāsedz visi zaudējumi, kas radušies pārkāpuma rezultātā.*

Par lappusē publicētajiem faktiem atbild Preiļu pilsētas dome

■ Dzīvojamās mājās, kur vairāk kā 80 procentu īrnieku ir parādā par komunālajiem maksājumiem, apkure netiks pieslēgta, ja līdz apkures sezonas sākumam īrnieki neveiks parādu maksājumus. ■ Siera rūpnīcas mikrorajona iedzīvotāju parāds par īri un apkuri ir Ls 56311,15 (uz 23.07.97.).

Parādi uz 18.07.97.

Dzīv. nr.	Īrnieka vārds, uzvārds	Īre	Apkure	Kopā
Daugavpils iela Nr. 70				
2	Vitālijs Greidāns	50,45	176,24	226,69
4	Silvija Gulbinska	109,88	196,92	306,80
11	Asenik Pilojan	127,09	203,17	330,26
16	Jefrosinija Volosanova	312,87	356,02	668,89
25	Elvīra Poplavska	51,30	276,03	327,33
45	Larisa Mihailova	103,42	240	343,42
47	Veneranda Znotiņa	262,61	390,39	653
57	Anastasija Kotāne	85,77	155,11	240,88
Daugavpils iela Nr. 74				
5	Svetlana Sevastjanova	73,58	226,42	300
12	Aija Caune	—	250,91	250,91
15	Janīna Krotova	220,49	402,72	623,21
18	Jānis Vaivods	200,45	574,29	774,74
22	Anna Sondore	28,76	185,80	214,56
28	Natālija Novikova	—	202,59	202,59
30	Antons Rubans	103,38	250	353,38
31	Antoņina Leščika	—	300	300
41	Jevģēnijs Kuzņecovs	129,10	351,08	480,18
46	Helēna Čeirāne	354,90	711,82	1066,72
55	Regīna Lietauniece	49,68	195,64	245,32
59	Irēna Beča	114,93	200,65	315,58
A.Upīša iela Nr. 3				
4	Vladimirs Veiguls	102,01	163,82	265,83
10	Aleksandra Popadineca	190,91	346,20	537,11
12	Rihards Paradniks	187,94	311,59	499,53
21	Jānis Upenieks	138,24	214,44	352,68
23	Sergejs Leščiks	57,38	266,28	323,66
25	Nadežda Kirilova	143,72	201,20	344,92
25	Jakovs Fiļimonovs	67,52	193,81	261,33
28	Dmitrijs Kirilovs	27,43	300,49	327,92
32	Manefa Vasiļjeva	123,65	195,61	319,26
33	Anastasija Juganova	391,28	678,21	1069,49
36	Valentīna Terentjeva	125,68	213,06	338,74
37	Jevģēnija Čelnova	284,23	540,50	824,73
39	Zoja Valaine	252,78	572,82	825,60
40	Genovefa Meldere	56,57	160,59	217,16
41	Aleksandrs Semjonovs	163,77	294,08	457,85
42	Kira Vovka	192,23	488,34	680,57
47	Anna Fedotova	167,53	319,45	486,98
50	Marina Volkova	88,82	143,81	232,63
54	Valērijs Tarasovs	159,05	54,35	213,40
57	Vladimirs Dorofejevs	219,06	485,12	704,18
59	Vasilijs Peršukevičs	133,80	249,35	383,15
60	Vija Garšneka	195,34	308,92	504,26
Daugavpils iela Nr. 72				
3	Klaudija Garkalne	74,74	267,77	342,51
7	Ļubova Patmalniece	21,60	316,10	337,70
21	Antoņina Daņilova	70,58	280,88	351,46
27	Valentīna Lipska	332,01	377,63	709,64
41	Valentīna Vančenko	72,89	196,35	269,24
45	Olga Reliņa	58,44	205,23	263,67
54	Pāvels Jasinskis	92,15	207,63	299,78
55	Pēteris Kukors	168,03	340,09	508,12
58	Leontīna Tarasenko	96,68	116,57	213,25
60	Staņislavs Survilo	66,74	204,84	271,58
63	Irina Ļutinska	60,25	192,15	252,40
A.Upīša iela Nr. 1				
10	Inna Baidina	143,40	490,19	633,59
15	Eduards Oļševskis	—	208,79	208,79
A.Upīša iela Nr. 4				
5	Antons Veiguls	74,95	153,57	228,52
A.Upīša iela Nr. 2				
1	Galina Strode	80,96	234,43	315,39
11	Rita Beča	37,30	279,44	316,74
12	Vitolds Utināns	13,50	323,83	337,33
21	Marija Aleksejeva	198,01	334,34	532,35
A.Upīša iela Nr. 5				
1	K.Isajeva	133,12	244,15	377,27
3	V.Sosins	70,17	293,09	363,26
9	Ē.Savickis	—	261,27	261,27
11	M.Vaivode	98,41	132,97	231,38
A.Upīša iela Nr. 6				
3	V.Matvejevs	24,67	219,30	243,97
A.Upīša iela Nr. 10				
4	R.Lauska	216,55	308,94	525,49
A.Upīša iela Nr. 14				
2	J.Ondzulis	20,02	246,95	266,97
A.Upīša iela Nr. 16				
1	A.Zubova	186,08	264,22	450,30
A.Upīša iela Nr. 18				
3	V.Džeriņš	103,68	261,16	364,84
5	V.Illarionovs	142,45	232,24	374,69
6	A.Drozdovskis	118,03	238,45	356,48
A.Upīša iela Nr. 20				
2	R.Gribuška	102,51	206,41	308,92
4	S.Zaikovska	239,11	236,26	475,37
Daugavpils iela Nr. 68				
2	F.Turčinskis	—	271,98	271,98
4	N.Agafonova	33,69	187,52	221,21
18	A.Šņepste	—	368,34	368,34
23	J.Vulāne	149,06	245,54	394,60
27	J.Mihailovs	24,48	324,98	349,46
Daugavpils iela Nr. 66				
7	L.Putāne	230,29	388,21	618,50
16	I.Bulaša	136,41	586	722,41
21	V.Kokorevičs	87,11	121,47	208,58
Saltupes iela Nr. 1				
4	V.Anufrijevs	31,94	163,95	195,89
Saltupes iela Nr. 2				
1	J.Baiks	134,48	298	432,48
2	Z.Romanovskis	209,59	548,37	757,96
Saltupes iela Nr. 3				
1	R.Greidāne	106,34	137,53	243,87
2	A.Jakupova	20,78	237,80	258,58
4	T.Domuļeva	121,47	259,17	380,64
5	J.Leščovs	23,90	243,16	267,06
Saltupes iela Nr. 4				
2	F.Dudareva	202,89	297,11	500
4	S.Bogdanova	77,08	167,58	244,66
6	G.Pauniņa	62,70	250,44	313,14
Saltupes iela Nr. 5				
3	A.Beļavska	67,88	232,09	299,97

(Pēc pašvaldības uzņēmuma «Saimnieks» informācijas)

Trešdiena, 30. jūlijs

LATVIJAS TV I

7.30 Dzīvoklis. 13. sērija.
7.55 Milagrosa. 68. sērija.
18.00 Ziņas.
18.05 Vakariņa pasakas.
18.25 Vizīte.
18.55 Hameleonu rotaļas. 431. sērija.
19.20 Krustpunkti.
19.55 Trešā planēta no Saules. 28. sērija.
20.20 Rīt, parīt, aizparīt...
20.30 Panorāma.
21.05 Laimes spēle.
21.45 Tūdaliņ, tagadiņ.
22.20 Langolieri. 3. sērija.
23.00 Nakts ziņas.
23.05 Langolieri. Filmas turpinājums.

IGE TV

7.00-8.30 Informatīvais kaleidoskops.

LATVIJAS TV II

17.00 TV veikals.
17.30 Milagrosa. 68. sērija.
18.25 UEFA čempionu kausa izcīņa futbolā. Skonto — Maltas Lavaleta.
20.20 Leļļu namiņš.
20.30 Panorāma.
21.00 Zemgales TV.
21.10 Pārsēšanās nr. 46.
21.30 A.Eglītis. Pēc kaut kā cēla, nezināma... Valmieras teātra izrāde.

LNT

7.00 Picca TV.
8.00 Dalasa. 237. sērija.
8.50 Plēsoņas. Mākslas filma.
10.30 Kristīgā programma.
17.00 LNT ziņas.
17.05 Marijas stāsts. 97. un 98. sērija.
18.00 LNT ziņas.
18.05 Triks.
18.30 Ģimenes bilde.
19.00 LNT ziņas.
19.05 Dalasa. 238. sērija.
20.00 LNT ziņas.
20.30 Rin Tin Tins.
20.55 LNT ziņas.
21.05 Finansu ziņas.
21.10 Dominičes lieta. Mākslas filma.
22.30 Unibankas lietišķās ziņas.
22.35 Dominičes lieta. Filmas turpinājums.
23.10 Sirds apziņa.
24.00 Krievijas NTV ziņas.
0.40 Sicīlijas klans. 2. sērija.

KRIEVIJAS SABIEDRISKĀ TV

5.00 Labrīt!
8.00 Ziņas.
8.15 Meitene, vārdā Liktenis.
9.00 Tēma.
9.50 Dzīvnieku pasaulē.
10.25 Mājas bibliotēka.
10.30 Uzmini melodiju!
11.00 Ziņas.
14.00 Ziņas.
14.15 Multiplikācijas filmas.
14.45 Kaktuss un K.
14.55 Muzikāls raidījums bērniem.
15.15 Džungļu aicinājums.
15.40 Harijs — sniega cilvēks.
16.05 Līdz 16 un...
16.30 Apkārt pasaulei.
17.00 Ziņas.
17.20 Meitene, vārdā Liktenis.
18.10 Sastrēgumstunda.
18.35 Uzmini melodiju!
19.05 Lai atcerētos...
19.45 Labu nakti, mazuļi!
20.00 Laiks.
20.40 Lielā ģimene. Mākslas filma.
22.30 Sudrabotā bumba.
23.10 Ziņas.

KRIEVIJAS TV

7.00 Vēstis.
7.25 Jūras līcis.
7.45 Paskaties uz sevi!
8.00 Pareizticīgo kalendārs.
8.05 Zemenīte.
8.35 L klubs.
9.05 Krievu laime. Dok. filma.
10.00 Vēstis.
10.15 TV veikals.
10.30 Jaunais Piektais ritenis.
11.00 Noziegums ar daudziem nezināmajiem. Mākslas filma.
12.10 Ceļojums pie aizokeāna alkoholiķiem.
12.30 Multiplikācijas filma.
12.40 Retrošlāgeris.
12.55 Nekustamā īpašuma veikals.
13.00 Vēstis.
13.25 Borisa Jefimova diena un gadsimts. 1. filma.
13.50 Nou Hau.
14.05 Kas mēs esam?
14.45 Parlamentārietis.
15.20 Veikals.
15.25 Zemenīte.
16.00 Vēstis.
16.20 Ziņas.
16.30 Jūras līcis.
16.55 Krievijas meistarsacīkstes futbolā. ACSK — Volgogradas Rotor.
19.00 Vēstis.
19.35 Labvakar!
20.20 Ceļš uz nekurieni. Mākslas filma.
21.40 Multiplikācijas filma pieaugušajiem.
22.00 Vēstis.
22.35 Zvaigznes Kremlī.
23.15 Kafejnīca Oblomovs.

Ceturtdiena, 31. jūlijs

LATVIJAS TV I

7.30 Dzīvoklis. 14. sērija.
7.55 Milagrosa. 69. sērija.
18.00 Ziņas.
18.10 Fragmenti no L.Minkusa baleta «Dons Kihots».
18.55 Hameleonu rotaļas. 432. sērija.
19.20 Bildes-96.
19.35 Beverlihilsa. 94. sērija.
20.30 Panorāma.
21.05 Aktuālā ceturtdiena.
21.55 Izmeklēšanas nodaļa. 7. sērija.
22.50 100% sports.
23.00 Nakts ziņas.
23.05 Gillette.

IGE TV

7.00-8.30 Informatīvais kaleidoskops.

LATVIJAS TV II

17.40 Milagrosa. 69. sērija.
18.40 Mans būs mans.
18.50 TV veikals.
19.20 Vidzemes TV.
19.30 Leļļu namiņš.
19.45 Ziņas.
20.00 Vides vizijas.
20.30 Panorāma.
21.00 Kaimiņi. 366. un 367. sērija.
21.50 Tas esi tu pats!
22.00 Ziņas.
22.10 Šokējošais šovs.
22.50 Tvaiks.

LNT

7.00 Picca TV.
8.00 Dalasa. 238. sērija.
8.50 Banzai! Mākslas filma.
10.30 Kristīgā programma.
16.30 Kristīgā programma.
17.00 LNT ziņas.
17.05 Marijas stāsts. 99. un 100. sērija.
18.00 LNT ziņas.
18.05 Izcilu bēgšanu vēsture. 5. sērija.
19.00 LNT ziņas.
19.05 Dalasa. 239. sērija.
20.00 LNT ziņas.
20.30 Rin Tin Tins.
20.55 LNT ziņas.
21.05 Finansu ziņas.
21.10 Dežurējošais eņģelis — Stefānija. 27. sērija.
22.05 Priekšspēle.
22.30 Unibankas lietišķās ziņas.
22.35 Kobra. 2. sērija.
23.35 JAM.
24.00 Krievijas NTV ziņas.
0.40 Jaunorleāna — lielais miers. 13. sērija.

KRIEVIJAS SABIEDRISKĀ TV

5.00 Labrīt!
8.00 Ziņas.
8.15 Meitene, vārdā Liktenis.
9.00 Lai atcerētos...
9.45 Ceļotāju klubs.
10.30 Mājas bibliotēka.
10.40 Padomi kulinārijā.
11.00 Ziņas.
14.00 Ziņas.
14.15 Multiplikācijas filma.
14.45 Čunga-Čangas salas.
15.20 Lego.
15.45 Harijs — sniega cilvēks.
16.10 Līdz 16 un...
16.35 Apkārt pasaulei.
17.00 Ziņas.
17.20 Meitene, vārdā Liktenis.
18.10 Sastrēgumstunda.
18.35 Džentlmeņu šovs.
19.05 Mana ģimene.
19.45 Labu nakti, mazuļi!
20.00 Laiks.
20.40 Meža kareivis. Mākslas filma.
22.25 Maģijas pārdabiskā pasaule.
22.55 Ziņas.

KRIEVIJAS TV

7.00 Vēstis.
7.25 Jūras līcis.
7.45 Paskaties uz sevi!
8.00 Pareizticīgo kalendārs.
8.05 Zemenīte.
8.35 Brīvu vietu nav!
9.10 Santabarbara.
10.00 Vēstis.
10.15 TV veikals.
10.30 Dancotāji. Dok. filma.
11.00 Noziegums ar daudziem nezināmajiem. 2. sērija.
12.10 Multiplikācijas filma.
12.20 Ceļojums pie aizokeāna alkoholiķiem.
12.40 Retrošlāgeris.
12.55 Nekustamā īpašuma veikals.
13.00 Vēstis.
13.25 Borisa Jefimova diena un gadsimts. 2. filma.
13.50 Reportāža par neko.
14.05 Kas mēs esam?
14.45 Uz gadsimta sliekšņa.
15.10 TV veikals.
15.20 Veikals.
15.25 Zemenīte.
16.00 Vēstis.
16.20 Ziņas.
16.30 Jūras līcis.
16.55 Paskaties uz sevi!
17.05 Cilvēki. Nauda. Dzīve.
17.40 Preces nosūtām pa pastu.
17.45 Projekts «Arsenāls» piedāvā...
18.00 Santabarbara.
19.00 Vēstis.
19.35 Labvakar!
20.20 Slepkava. Mākslas filma.
21.45 Multiplikācijas filma pieaugušajiem.
22.00 Vēstis.
22.35 Hameleons.

Piektdiena, 1. augusts

LATVIJAS TV I

7.30 Dzīvoklis. 15. sērija.
7.55 Milagrosa. 70. sērija.
18.00 Ziņas.
18.05 Reiz runcis Renārs.
18.25 Kvebeka. Dok. filma.
18.40 100% sports.
18.55 Hameleonu rotaļas. 433. sērija.
19.20 TV skatītāju Globuss.
20.20 Rīt, parīt, aizparīt...
20.30 Panorāma.
21.05 Hobiji.
21.35 Klejotājs. 6. sērija.
22.25 Nauda. Mākslas filma. 1. sērija.
23.00 Nakts ziņas.
23.05 Nauda. Filmas turpinājums.

IGE TV

7.00-8.30 Informatīvais kaleidoskops.

LATVIJAS TV II

17.10 TV veikals.
17.40 Milagrosa. 70. sērija.
18.30 Kontakts.
19.20 TV Dzintare.
19.30 Leļļu namiņš.
19.45 Ziņas.
20.00 Klēts.
20.30 Uguns stabs. Dok. filma.
21.00 Kaimiņi. 368. un 369. sērija.
21.45 Lietū. Īsfilma.
22.00 Ziņas.
22.10 Mūzika atpūtai.
22.40 Mīlestības misija. Mākslas filma. 1. sērija.

LNT

7.00 Picca TV.
8.00 Dalasa. 239. sērija.
8.50 Dodiet sūdzību grāmatu! Mākslas filma.
10.10 JAM.
10.40 Kristīgā programma.
17.00 LNT ziņas.
17.05 Marijas stāsts. 101. un 102. sērija.
18.00 LNT ziņas.
18.05 Kabom Kazom.
18.35 Lampu drudzis.
19.00 LNT ziņas.
19.05 Dalasa. 240. sērija.
20.00 LNT ziņas.
20.30 Benija Hila šovs.
20.55 LNT ziņas.
21.05 Finansu ziņas.
21.10 Pusnakts kareivis. Mākslas filma.
22.30 Unibankas lietišķās ziņas.
22.35 Pusnakts kareivis. Filmas turpinājums.
23.10 Jaunorleāna — lielais miers. 14. sērija.
24.00 Krievijas NTV ziņas.
0.40 Nakts drudzis. 29. sērija.

KRIEVIJAS SABIEDRISKĀ TV

5.00 Labrīt!
8.00 Ziņas.
8.15 Meitene, vārdā Liktenis.
9.05 Mana ģimene.
9.50 Kamēr visi ir mājās.
10.20 Mājas bibliotēka.
10.30 Spēlējiet, harmonikas!
11.00 Ziņas.
14.00 Ziņas.
14.15 Tīrā ūdens aplis. Mākslas filma.
16.05 50/50.
16.35 Apkārt pasaulei.
17.00 Ziņas.
17.20 Meitene, vārdā Liktenis.
18.15 Cilvēks un likums.
18.50 Brīnumu lauks.
19.45 Labu nakti, mazuļi!
20.00 Laiks.
20.40 Tieši uz dienvidiem. 11. sērija.
21.30 Skatiens.
22.15 Ziņas.
22.25 Zemes meitenes ir pieejamas. Mākslas filma.
0.15 Preses ekspresis.

KRIEVIJAS TV

7.00 Vēstis.
7.25 Jūras līcis.
7.45 Paskaties uz sevi!
8.00 Pareizticīgo kalendārs.
8.05 Zemenīte.
8.35 Pa Čatkalas takām. Dok. filma.
8.50 Minarets.
9.10 Santabarbara.
10.00 Vēstis.
10.15 TV veikals.
10.30 Cilvēki. Nauda. Dzīve.
11.00 Noziegums ar daudziem nezināmajiem. 3. sērija.
12.15 Ceļojums pie aizokeāna alkoholiķiem.
12.35 Retrošlāgeris.
12.35 Nekustamā īpašuma veikals.
13.00 Vēstis.
13.25 Sarkanā grāmata.
13.35 Patiesības mirklis.
14.05 Kas mēs esam?
14.45 Krievijas zelta karte.
15.10 TV veikals.
15.20 Veikals.
15.25 Zemenīte.
16.00 Vēstis.
16.20 Ziņas.
16.30 Jūras līcis.
16.55 Paskaties uz sevi!
17.05 Krievu ceļš. 1. daļa.
17.40 Preces nosūtām pa pastu.
17.45 Projekts «Arsenāls» piedāvā...
18.00 Santabarbara.
19.00 Vēstis.
19.35 Labvakar!
20.20 No mīļotajiem nešķirieties! Mākslas filma.
21.40 Multiplikācijas filma pieaugušajiem.
22.00 Vēstis.
22.35 Pasaules meistarsacīkstes vieglatlētikā.
0.05 Nakts ekspresis.

ANEKDOTES

Pēc pusnakts sieva pēkšņi pamodina savu vīru.

– Kas noticis, Elizabet? – vīrs pārsteigts murmina.

– Nekas! Bet es tikai nespēju saprast, kā tu, darbā saņemot tik niecīgu algu, vari tik mierīgi gulēt!

* * *

Pie cirka direktora atnāk zvēru dresētājs ar suni un saka:

– Pēc ilga un smaga darba man izdevies suni iemācīt spēlēt vijoli. Tagad viņš spēj atskaņot divus Paganīni darbus.

– Jūs esat traks, Meijera kungs! Kas tad nāks uz cirku klausīties klasisko mūziku?

* * *

– Es tev teikšu, draugs, ka mūsu jaunajai operdziedātājai Elgai nav ne balss, ne mūzikālās dzirdes.

– Kā tu zini? Vai biji operā?

– Operā bija mana sieva. Pārnākusi mājās, viņa nodziedāja visu Elgas repertuāru. Es tev teikšu — nu galīgi nekas!

* * *

Jauneklis jautā savai izredzētajai:

– Dārgā, vai tu esi jaunava?

– Kāda jaunava? Mana zodiaka zīme ir skorpions!

* * *

Strīda laikā sieva saka vīram:

– Labāk būtu pašu velnu apprecējusi!

– Tas nav iespējams. Laulības starp radiniekiem ir aizliegtas.

* * *

Tēvs nolicis bērnu gulēt un piedāvā sievai nodarboties ar mīlas priekiem. Tā lūdz mazliet nogaidīt, kamēr bērns aizmieg. Pēc kāda laika vīrs atkal glaužas klāt, bet sievai joprojām šķiet, ka bērns neguļ. Kad tas atkārtojas trešo reizi, vīrs no dusmām dodas uz virtuvi un atrauj vaļā šampanieša pudeli. Dēlēns, izdzirdis šāvienam līdzīgo troksni, paceļ galvu un saka mātei:

– Nu, ko, dabūji, ko gribēji. Tavas ietiepības dēļ tēvs virtuvē nošāvās.

* * *

Čukča stāv ielas malā un aizrautīgi skatās, kā garām slīd transporta plūsma.

Pienāk otrs čukča un jautā:

–Kā tu domā, kurš transports ir visātrākais?

– Protams, trolejbuss.

– Kāpēc tad trolejbuss?

– Redzi, cik ātri tas brauc, piesiets ar drātīm. Kas būtu, ja to atsietu...

* * *

Sarunājas divas sekretāres.

– Vai tu vari man pateikt, kāds ir tava šefa fakss?

– Saproti, viņš ir ļoti kautrīgs un izģērbjas tikai tumsā.

* * *

Divi draugi sēž pie vīna glāzes.

– Mana sieva ir padauza.

– Kāpēc?

– Iedomājies, pirms atgriezos no komandējuma, es viņai atsūtīju telegrammu. Atbraucu, bet viņa gultā ar mīļāko.

Otrs izsūc vīna glāzi līdz galam un dziļdomīgi saka:

–Varbūt nemaz nav padauza. Varbūt vienkārši nebija saņēmusi telegrammu.

DABA UN MĒS

Vakarlēpis — gada putns '97

Nu jau otro gadu Latvijas Ornitoloģijas biedrība organizē projektu «Gada putns». Pērn Latvijas gada putns bija grieze, šogad – vakarlēpis.

Grieze, savas raksturīgās balss dēļ, ir pazīstama lielākai daļai lauku iedzīvotāju, bet mazliet sliktāk ir ar vakarlēpi. Vakarlēpis ir tipisks mežu iemītnieks, pie tam naktsputns un daudzi to nepazīst, tomēr nav ne mazāko šaubu, ka vismaz kādreiz šis putns tautā ir bijis labi zināms. Par to liecina tautasdziesmas, ticējumi un teikas. Cik populārs šis putns ir šodien, varam tikai minēt, bet viens ir skaidrs, ne tuvu tik, cik bija pirms simts vai divsimts gadiem. Viens iemesls noteikti ir cilvēku atsvešināšanās no dabas, otrs paša putna skaita sarukšana līdz tam, ka to vienkārši nav vairs iespējams redzēt. Drīz vien iznāks jaunais Latvijas «Sarkanās Grāmatas» izdevums. Tajā kā apdraudēta suga būs iekļauts arī vakarlēpis.

Viena no vietām, kur vēl mūsdienās šad tad gadās redzēt vakarlēpjus, ir autoceļi. Vasaras naktīs tie mēdz «sēdēt» uz šosejām un gaidīt savu liktenīgo automašīnu. Tieši sabraukšana uz autoceļiem ir viens no galvenajiem vakarlēpju izmiršanas iemesliem. Saprotams, ka vakarlēpji uz autoceļiem neligzdo. Šai nodarbei vispiemērotākās vietas ir priežu meži, purvu malas, vietas, kurām raksturīga skraja mežaudze un nelieli klajumi.

Ceļi ir viena no vakarlēpju barošanās vietām. Šie putni pārtiek no kukaiņiem, kurus medī tikai lidojumā, tādēļ barības ieguvei tiem nepieciešamas klajas vietas. Cilvēka nepārveidotā mežā tie ir klajumi virs ūdenstilpnēm, meža lauces, laukmales, taču mežus šķērso arī ceļi, un no putna viedokļa tie ir tādi paši klajumi kā citi. Ceļu priekšrocība ir tā, ka, dienā sasiluši, tie naktī pievilina daudz kukaiņu.

Vakarlēpji ir gājputni un pie mums sastopami no aprīļa beigām līdz septembrim. Šajā laikposmā rit vakarlēpja dzīve Latvijā — notiek riesta cīņas, tiek dētas olas, perēti un izvesti jaunie putni. Ligzdu vakarlēpji nebūvē, bet olas dēj tieši uz zemes, pat nesagatavojot ligzdas bedrīti. Vienā perējumā ir tikai divas olas. Perē gan mātīte, gan tēviņš un cītīgi savu ligzdu arī sargā, tie ienaidniekam uzbrūk vai mēģina to no ligzdas aizvilināt, tēlojot ievainotu. Jaunie vakarlēpji prot staigāt jau drīz pēc izšķelšanās, bet parasti, ja netiek traucēti, paliek ligzdā līdz iemācās lidot. Tomēr, lai cik drosmīgi vecie vakarlēpji ligzdu sargā, tā sava novietojuma dēļ ir ļoti apdraudēta un pietiek ar pāris traucējumiem, lai putns ligzdu pamestu. Ziemot vakarlēpji lido uz tropisko Āfriku.

Lielākā daļa vakarlēpim tuvu radniecīgo sugu (apmēram 90) dzīvo tropiskajos mežos un savannās. Latvijas vakarlēpis ir vienīgais savas kārtas pārstāvis, tādēļ tā izskats un uzvedība būtiski atšķiras no citiem Latvijā sastopamajiem putniem.

Vakarlēpji ir vieni no retajiem Latvijas putniem, kas nepagriežot galvu ar abām acīm vienlaicīgi spēj skatīties arī uz aizmuguri. Acis tam atrodas galvas platākajā vietā un līdz ar to putns, negrozot galvu, spēj pārskatīt apkārtni 360 grādu leņķī. «Izcils» ir vakarlēpja knābis — tas ir vismazākais visā putnu pasaulē. Turpinājumā mazajam knābītim rodama milzīga mute. Par vakarlēpja muti droši var teikt, ka tā ir līdz ausīm. Tik liela mute ir ērta lidojošo kukaiņu ķeršanai (tiek ķerti un dzīvi norīti arī tāda izmēra kukaiņi, kā maijvaboles) un, lai mutes atvērums būtu vēl lielāks, tās kaktiņos ir sīkas spalviņas, kuru dēļ vakarlēpis izskatās ūsains.

Vakarlēpja spalvu tērps ir ļoti maskējošs un uz zemes to praktiski nav iespējams ieraudzīt. Jādomā, ka tieši paļāvība uz dabiskajiem apstākļiem, drošo (bet ne autoceļiem) maskēšanos, ir vainojama pie tā, ka putns tikai pēdējā brīdī, kad automašīna ir tikai pārdesmit centimetrus no tā, ceļas spārnos. Vēl viena pie mums sastopamajiem putniem ne visai parasta īpašība ir spēja sastingt hipotermijā. Tas nozīmē, ka putns, pazeminoties temperatūrai, var pilnīgi sastingt, bet vēlāk laikam kļūstot siltākam tas atkal «atdzīvojas».

Mūsdienās jebkurai dzīvnieku sugai nozīmīgākie draudi ir dzīves telpas atņemšana. Tā vainojama arī pie vakarlēpju straujā skaita krituma. Vispirms jāpiemin pilsētu apkārtne, jo tur vakarlēpji izzūd sevišķi ātri. Dabu mīlošo atpūtnieku pastaigas mežā ligzdošanas periodā ļoti veiksmīgi atbrīvo mežu no šiem putniem. Savu artavu vakarlēpjiem piemērotu vietu iznīcināšanā noteikti ir devusi purvu nosusināšana. Šiem putniem nepieciešamas klajas vietas ar nabadzīgu augāju, kādas mēdz būt augsto purvu malas un salas, bet nosusināšanas rezultāts vienmēr ir aizzēluma pieaugums. Šobrīd gan Latvijā ne sevišķi izteikta ir pesticīdu pārmērīga lietošana, bet Rietumeiropā šis ir viens no galvenajiem vakarlēpju izzušanas iemesliem.

Vēlreiz ir jāpiemin autoceļi, jo uz to «sirdsapziņas» ir miljoniem dzīvnieku dzīvību. Iespējams, vēl ilgi būs jābendē vide, lai sabraukšana uz autoceļiem kļūtu nozīmīgs izmiršanas iemesls diviem miljoniem Latvijā sastopamo mājas zvirbuļu, bet pāris tūkstošiem vakarlēpju tas jau šobrīd var būt pietiekami liktenīgi. Tādēļ, ja jums uz ceļa gadās sastapt šo putnu, piebremzējiet un mēģiniet tam lēni pabraukt garām.

Atcerieties! Putns ir pārliecināts, ka jūs to neredzat, bet pamanīt to ir viegli. Sastapšanās iespējama tikai naktī, tādēļ jau pa gabalu ir redzamas mašīnas gaismās spīdošās acis. Pats putns ir nedaudz mazāks par balodi un nakts laikā tas ir gandrīz vienīgais šāda lieluma putns, ko vispār uz ceļiem var sastapt.

Viesturs Lārmanis,
Latvijas Ornitoloģijas biedrības projekta «Vakarlēpis» vadītājs

«Novadnieka» nākamajā numurā – anketa autovadītājiem

■ Svešvalodu Privātstundu aģentūra lūdz pieteikties cilvēkus ar labām angļu valodas zināšanām darbam tālmācības programmās Preiļos.

■ Svešvalodu Privātstundu aģentūra meklē aktīvus un komunikablus cilvēkus koordinatora darbam Preiļos un rajonā.
Tālr. Rīga 7227329.

AKB «Baltijas Tranzītu Banka» paralēli tradicionālajiem bankas pakalpojumiem
- **veic**: automašīnu obligāto apdrošināšanu, veselības apdrošināšanu;
- **slēdz**: līzinga līgumus sadzīves tehnikas iegādei SIA «Livengoft»;
- **pārdod**: ceļojuma čekus (Traveles Cheques);
- **iepērk**: zeltlietas un izsniedz kredītus ķīlā pret zeltlietām.

Tālrunis Līvānos 44192, 43962; Preiļos 24662.

Pērk priedes zāģbaļķus un vienreiz zāģētus priedes dēļus. Augsta tūlītēja samaksa, mūsu transports.
Tālr. Rīgā 7027176, mob. tel. 9351001.

Līvānu pilsētas dome paziņo, ka apstiprināts pašvaldības īpašuma objekta «Cūku kūts» privatizācijas projekts.

Pašvaldības īpašuma objekta «Cūku kūts» Līvānos, Stacijas ielā, izsole notiks 1997. gada 23. augustā Līvānos, Rīgas ielā 136, plkst. 10.00. Objekta izsoles sākumcena Ls 279, t.sk. privatizācijas sertifikātos 5 %. Objekta izmantošana — bez īpašiem nosacījumiem.
Pretendentus un personas, kam likumā noteiktas priekšrocības šī objekta privatizācijā, lūdzam iepazīties ar izsoles noteikumiem un iesniegt nepieciešamos dokumentus līdz š.g. 19. augustam Līvānos, Rīgas ielā 136, grāmatvedībā. Tālr. 43523.

Vairumtirdzniecības BĀZE
Bravo
PIEDĀVĀ
vadošo ārzemju un vietējo ražotāju BAGĀTĪGA DZĒRIENU IZVĒLE
Plaša atlaižu sistēma
"BRAVO" Daugavpils filiāle, Spaļu iela 1, ✆45005

Pārdod

Audi-80, 1980. g. Tālr. 24556;

Ford Escort, 1986. g., 1,6 D. Tālr. 34477;

Ford Sierra, 1,6, 1983. g., 1200 $ vai maina pret mežu. Tālr. 21040 vakaros;

Ford Sierra, 2,3 D. Tālr. 15559;

VW Passat (pēc avārijas), dzinējs 1,9 l, 1982. g. rezerves daļām. Tālr. 22202;

VW Passat, 1984. g., 1,8, 900 $. Tālr. 23689;

džipu Nissan Patrol, 4 x 4, 1983. g., Latvijā no 1996. g. decembra, labā tehniskā stāvoklī, 3000 $. Tālr. 24245 vakaros;

M-412 dzinēju un citas rezerves daļas. Tālr. 18185;

motociklu «Dņepr - MT», 1982. g. Tālr. 39571;

«Jawu-350». Tālr. 24556;

kviešus; motociklu; doga šķirnes suni. Tālr. 34404;

jaunus ledusskapjus, saldētavas «Snaige». Piegāde, garantija 1 gads. Tālr. 21268;

lietotu šīferi; ledusskapjus. Tālr. 33742 no 8 līdz 10 un no 21 līdz 23;

miglotājus (400 l, 600 l, 800 l); minerālmēslu kliedētājus; ruļļu presi; cementu; kaļķi. Tālr. 65147;

MTZ kultivatoru un arklu; piekabi TT-1 – lopu trapu. Tālr. 18340;

lopbarības maisījumu Aglonā – veikalā «Vabolīte». Tālr. 15537;

māju Līvānos. Tālr. 42767;

māju Riebiņu pag. «Randaros», Fomins;

zirgu. Tālr. 23300;

govi. Tālr. 44950;

grūsnu teli Preiļu pag. «Dzeņkalnā», O.Kursīte.

Pērk

vai maina ārzemju automašīnas pēc avārijas, var ar defektiem. Mob. tel. 8-29-342514;

VAZ-2106, 2107, 2108, 2109 no 1984. g. Tālr. 23335 no 9 līdz 17, Sergejam;

E-281 variatoru. Tālr. 50476 vakaros;

motociklu (izlaiduma gads līdz 1946. g.) vai rezerves daļas. Tālr. 22049;

sienu ķīpās. Tālr. 21508.

Maina

divistabu dzīvokli Rīgā pret vienistabas dzīvokli Preiļos. Interesēties Rušonas pag. «Eisagos», Larisa Sujakina.

Aicinām darbā aģentus sertifikātu iepirkšanai!!!
Tel. 8-252-35151 no 9.00 līdz 16.00.

Akcionāru pilnsapulce

Publiskās akciju sabiedrības «Preiļu siers» valde paziņo, ka 1997. gada 29. augustā plkst. 10.00 Preiļos, Daugavpils ielā 75 (aktu zālē) notiks ārkārtas akcionāru pilnsapulce.

Akcionāru reģistrācija no 8.30.
Darba kārtībā:
1. sabiedrības statūtu grozīšana;
2. padomes locekļu vēlēšanas;
3. sabiedrības 7 mēnešu darbības rezultātu apspriešana.

Ar lēmumu projektiem iespējams iepazīties Preiļos, Daugavpils ielā 75, darbdienās pie uzņēmuma ekonomistes no 12. augusta.

Tālrunis uzziņām 5321136.

30. jūlijā par vilnu (mazgātu, nemazgātu) varēs iegādāties segas, aizkarus, trikotāžu, dziju Sīļukalnā 9.00, Galēnos 10.00, Smelteros 12.00, Pieniņos 14.00, Riebiņos 15.00, Silajāņos 16.00, Gailīšos 18.00. **31. jūlijā** Jaunaglonā 9.00, Aglonā 10.00, Kapiņos 14.00, Saleniekos 15.00.
«Vidzemes tekstils»

PAR LABĀKAJĀM CENĀM PĒRK UN PĀRDOD
SERTIFIKĀTUS
LOTERIJA
Pie mums pārdotās sertifikātu grāmatiņas reizi mēnesī piedalās izlozē, kur laimētāji atkārtoti saņem tādu nau-
PREILU PILSĒTAS DOMĒ, TĀLR. 21075, LĪVĀNOS, STACIJAS 1 (BIJUŠAIS PAKALPOJUMU KOMBINĀTS), TĀLR. 44228 DARBA LAIKĀ; 41221 VAKAROS.
Līvānos veic kopēšanas darbus.
Pakalpojumu cena 2 santīmi. Tālr. 44228.

Pastāvīgi iepērk gaļu.
Savi kāvēji.
Samaksa tūlītēja.
Tālr. 24474.

PĒRK skuju koku zāģbaļķus un cirsmas. MAINA automašīnu Nissan Patrol (džips) pret cirsmu.
Tālr. 23743, mob. tel. 8-29-355766.

31. jūlijā būs pārdošanā melni un raibi diennakti veci cāļi un broileru cāļi, kā arī cāļu barība Ārdavā 7.50, Aglonā 8.00, Jaunaglonā 8.20, Aglonas stac. 8.30, Baškos pie autobusu pieturas 8.40, Kastīrē 8.50, Preiļos 9.00, Riebiņos 10.00, Stabulniekos 10.20, Galēnos 10.30, Sīļukalnā 10.50, Polkoronā 11.10, Pieniņos 11.30, Smelteros 11.50, L.Anspokos 12.00, Priekuļos 12.10, Rudzātos 12.30, Lūzeniekos 12.40, Turkos 13.00, Līvānos pie universālveikala 13.10, Rožupē pie pasta 13.40, Vanagos 14.00, Upmalā 14.20, Rimicānos 14.30, L.Klaparos 14.40, Pilišķos 15.00, Pelēčos 15.10, Nīdermuižā 15.20.

LĪDZJŪTĪBAS

Mūžs noslēdzies,
Kāds liels un varens mūžs
Ar darbiem apaudzis
Kā ozols smagām zīlēm.
A.Skalbe

Dalām bēdu smagumu ar Voveru ģimeni, VĪRU un TĒVU smiltājā guldot.
Aglonas internātģimnāzijas kolektīvs

Un tā tu aizgāji –
Tā pēkšņi un pavisām.
Un lūpas mēmi kliedz –
Par agru, ai, par agru.
Z.Purvs

Izsakām līdzjūtību Jāzepa PASTARA piederīgajiem sakarā ar viņa pēkšņo nāvi.
Rudzātu pagasta padome

Lai tēva mīla paliek dziļi sirdī
Par avotu, kur mūžam spēkus smelt.
I.Mežnora

Skumju brīdī esam kopā ar Jāni Elstu, TĒTI smiltājā izvadot.
A/s «Latvijas Krājbanka» Preiļu filiāles kolektīvs

Pēc balta ceļa — skuju taka,
No ilgu pils — uz klusu māju.

Izsakām visdziļāko līdzjūtību Lonijai Manuilovai sakarā ar TĒVA nāvi.
Preiļu slimnīcas kolektīvs

Vairs tikšanās gaišuma nebūs,
Ir atdots un paņemts viss.

Izsakām visdziļāko līdzjūtību Teklai Pastarei un Irēnai Šarakai, DĒLU un BRĀLI smiltājā izvadot.
Rudzātu draudzes koris un ērģelnieks