NOVADNIEKS

PREIĻU RAJONA LAIKRAKSTS

● Nr. 72 (6789) ● Sestdiena, 1997. gada 27. septembris ● Cena Ls 0,16

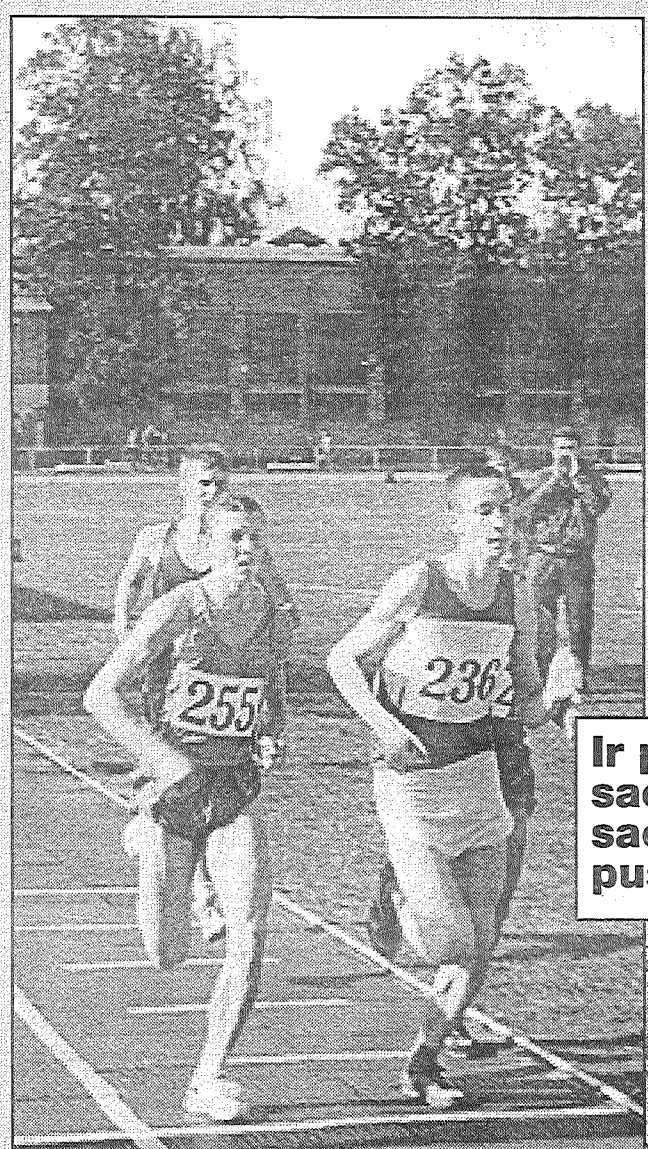

● 300 m skrējienā vadībā līvānieši A.Bondarevs (255. num.) un G.Panteļejevs (236. num.), cieši aiz viņiem V.Čečins (Tukums) un A.Začs (Balvi).

VĒL ŠODIEN «NOVADNIEKĀ»

▼ «Novadnieka» aptauja «Vīrietis virtuvē». ➔ 2. lpp.

▼ Preiļu domnieku lēmumi. ➔ 2. lpp

▼ Par skolotāju algām stāsta skolu valdes priekšsēdētājs A.Zagorskis. ➔ 4. lpp

▼ Televīzijas programma. ➔ 6., 7. lpp

▼ Horoskopi oktobrim. ➔ 7., 8. lpp.

Ir pienācis ikrudens jaunatnes sacensību septītais gads. Par sacensību sportisko pusi lasiet

5 lpp.

Ar šo «Novadnieka» numuru tiek uzsākts cikls «Kā klājas, mazsaimniek?». Par Veltas un Pētera Lojānu saimniecību

3. lpp.

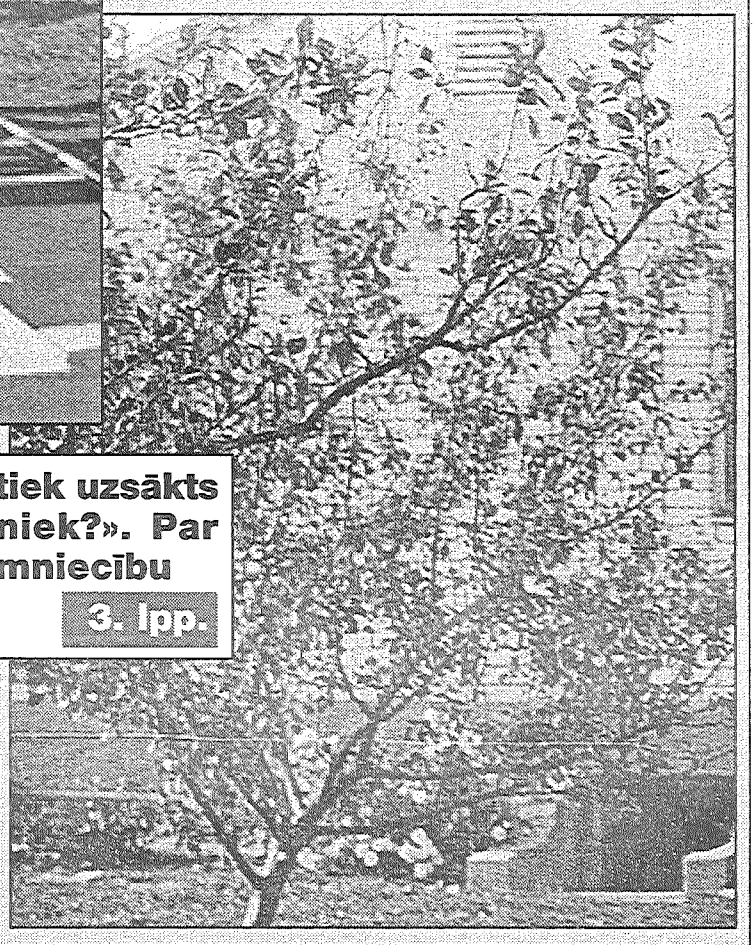

28. septembris Latvijas Unibankai ir īpašs — šajā datumā 1993. gadā banka tika izveidota un kopš tā brīža iekarojusi stabilas līderpozīcijas Latvijas komercbanku tirgū.

Unibankas izaugsme ir mērķtiecīga — jau otrajā darbības gadā tā nostiprinājās banku elitē, pirmā kļuva par publisku akciju sabiedrību, tās akcijas kā pirmās tika iekļautas biržas Oficiālajā sarakstā, šogad pirmā no Latvijas uzņēmumiem tā ir izgājusi starptautiskajā vērtspapīru tirgū. Bankā ir aktīvi strādāts, lai paplašinātu savu tirgus daļu un apgūtu jaunus sektorus.

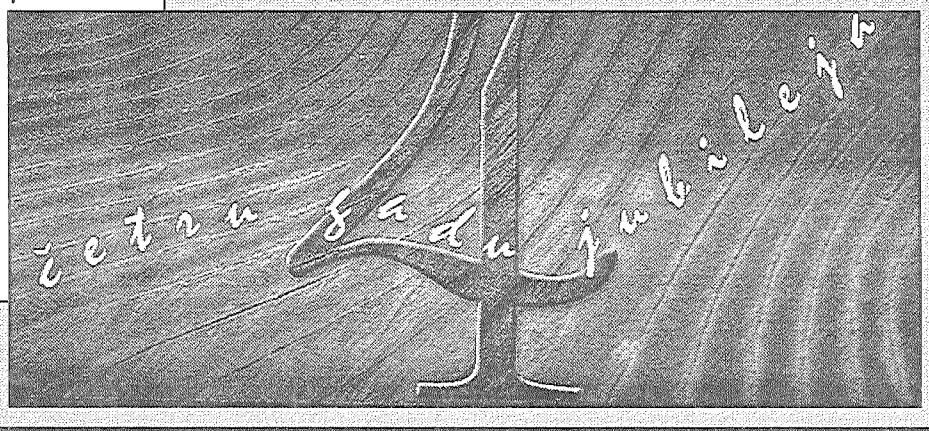

Lasītāju uzmanībai! Nākamais laikraksta numurs iznāks 4. oktobrī.

ĪSZIŅAS

Konkursi Līvānos

19. septembrī Līvānu pilsētas domē pasūtījumu piešķiršanas komisija apstiprināja divu domes izsludināto konkursu rezultātus.

Uz konkursu logu nomaiņai Līvānu 1. vidusskolā bija pieteikušies trīs pretendenti. Pēc piedāvājumu izvērtēšanas, komisija nolēma slēgt darbu izpildes līgumu ar SIA ŽKS. Šis uzņēmums līdz 23. oktobrim veiks 34 logu nomaiņu skolā, tai skaitā visu logu nomaiņu vidusskolas sporta zālē.

Konkursā par siltummezglu rekonstrukciju deviņās pašvaldības ēkās no sešiem pretendentiem par labāko atzina SIA «Termika» no Jēkabpils. Šīs firmas piedāvātās rekonstrukcijas izmaksas bija viszemākās.

M.Dziesma

Uz rajonu brauc Pasaules bankas pārstāvji

1. oktobrī Preiļu rajonu apmeklēs Pasaules bankas un Valsts akciju sabiedrības «Hipotēku un zemes banka» pārstāvji, «Novadnieku» informēja rajona padomes attīstības un plānošanas nodaļā.

Baņķieriem pulksten 13.00 paredzēta tikšanās Aizkalnes pagastā ar zemniekiem un uzņēmējiem, kuri bija iesnieguši savus projektu pieteikumus Pasaules bankas kredītu saņemšanai. Projektu iesniedzēji saņems informāciju, kā rīkoties tālāk, lai kredīti patiešām tiktu saņemti, bet projekti īstenoti.

Pulksten 14.00 banku pārstāvji ieradīsies uz tikšanos Preiļu rajona padomē.

L.Kirillova

Dāņu sūtījums Sutru pagastā

Sutru pagasts saņēma Dānijas Labdarības organizācijas «European Children AID» sūtīto humāno palīdzību — septiņus maisus ar drēbēm, divas funkcionālās gultas ar matračiem un divus medikamentu skapīšus.

Kā pastāstīja sociālās aprūpes darbiniece L.Borovska, šo mantu sadalīšanai tika izveidota komisija, kas sastāvēja no L.Borovskas, pagasttiesas priekšsēdētājas I.Korsakas, deputātes A.Kuzņecovas.

Komisija nolēma zīdaiņu drēbītes atdot tām četrām mazturīgajām ģimenēm, kurās šogad piedzimuši bērniņi. Drēbes tika sadalītas divpadsmit daudzbērnu ģimenēm, divpadsmit ģimenēm, kurās vienīgā apgādniece ir māte, četriem Černobiļas avārijas seku likvidēšanas dalībniekiem, četriem mazturīgajiem ilgstošajiem bezdarbniekiem, vienpadsmit invalīdiem pensionāriem, astoņiem vientuļajiem pensionāriem.

Sūtījumā vesela paka bija ar logu aizkariem, par tiem priecājās namamātes. Dažiem no pagasta vīriešiem tika pa uzvalkam, džemperim, kreklam, lielākiem bērniem — svārciņi, blūzītes, bikses.

Funkcionālās gultas ar matračiem un zāļu skapīšus pieņēma Sutru un Rauniešu medpunkti.

L.Rancāne

Ziemas laiku ieviesīs eiropeiski

Šogad tāpat kā pārējās Eiropas valstīs Latvijas pāriešana uz ziemas laiku notiks 26. oktobrī, šī mēneša pēdējā svētdienā plkst. 4 naktī. Pulksteņa rādītāji būs jāpagriež par stundu atpakaļ.

LR Ekonomikas ministrijas preses sekretāre paziņoja, ka daudzi cilvēki jau tagad ir uztraukušies un zvana uz ministriju, lai noskaidrotu, kad īsti notiks kārtējā pāreja uz ziemas laiku. Jāpiebilst, ka vairākos kalendāros šis datums norādīts septembrī. Arī 1996. gadā pāriešana uz ziemas laiku notika septembrī — mēnesi agrāk nekā citur Eiropā, bet vienlaicīgi ar Krieviju. Šis Latvijas lēmums radīja virkni neērtību starptautiskajiem pārvadātājiem, kā arī daudziem biznesa partneriem Rietumos.

Palielināts pabalsts par bērna piedzimšanu

Sākot ar šī gada 1. oktobri, bērna piedzimšanas pabalsts būs 98 lati (patlaban — 55 lati). Ja topošā māmiņa grūtniecības laikā savlaicīgi būs reģistrējusies medicīnas iestādē un regulāri apmeklējusi visas nepieciešamās procedūras, tad pabalsta summa divkāršosies un sasniegs 196 latus. Pabalsti bērniem invalīdiem un invalīdiem kopš bērnības palielināsies mazāk — tikai līdz 30 latiem. 1998. gada budžetā plānots tālāk palielināt šo pabalstu apmērus.

«Banka Baltija» kaut ko atmaksāšot

Kā informēja «Banka Baltija», noguldītājiem nekāds papildu pieprasījums bankā nav jāiesniedz. Likvidators D.S.Berijs apstiprina, ka izmaksas individuālajiem noguldītājiem ir plānots sākt šā gada beigās.

Graudi no Černobiļas?

Presē parādījusies ziņa, ka Saeimas deputāts Aivars Kreituss pirms kāda laika sniedzis interviju radio «Svoboda». Sarunā, komentēdams nebūšanas ar graudu iepirkšanu Latvijā, A.Kreituss iestarpinājis: viņam esot informācija, ka daļa no Latvijā importētajiem graudiem nākot no Černobiļas apkārtnes.

Valsts labības biroja vadība šo ziņu nosaukusi par pilnīgu izdomājumu — pagājušajā ziemā graudi ievesti no Vācijas, bet šoruden neesot importēts vēl ne kilograms.

Maksa par tālruni vēl neaugs

Telekomunikāciju tarifu padome nav apstiprinājusi visus «Lattelekom» tarifu izmaiņu priekšlikumus, tādēļ paredzams, ka no 1. oktobra telekomunikāciju cenas vēl netiks paceltas.

Pēc Latvijas preses materiāliem sagatavoja T.Elste

NOVADNIEKS
Redaktors Pēteris Pīzelis
Laikraksts iznāk astoņas reizes mēnesī. Reģistrācijas apliecība nr. 000701018.
Dibinātājs un izdevējs – SIA «Novadnieks. Redakcija». Direktore Tamāra Elste.
Izdevēja un redakcijas adrese: Aglonas ielā 1, Preiļi, LV-5301.
Tālr. 22059 (redaktoram un SIA direktorei), 22305 (reklāmas un sludinājumu pieņemšana), 22154, 21996 (korespondentiem). Fax 21759.
Laikraksts iespiests SIA «Latgales druka» Rēzeknē, Baznīcas ielā 28.Ofsetiespiedums.
Viena uzsk. iespiedloksne. Metiens 4700.
Pasūtījuma indekss 3033.

Vīrietis virtuvē

Viduslaikiem raksturīga pazīme bija tā, ka vīrietim un sievietei tika iedalīta sava vieta sabiedrībā un ģimenē. Šim laikmetam piemītošās morāles normas vēl joprojām tiek godā turētas vienā otrā ģimenē mūslaikos. Visai bieži nākas sastapties ar dažu vīriešu tik labprāt kultivētajiem uzskatiem, ka sievietes vieta ierādāma pēc senā vācu sabiedrības «K. K. K.» modeļa. Tulkojot šos jēdzienus latviešu valodā — baznīca, virtuve, bērni.

Ja reliģiskās jūtas ir katra cilvēka personīga lieta un par saviem bērniem jebkura psihiski vesela sieviete rūpējas atbilstoši viņu vajadzībām, tad neizšķirts jautājums paliek par to, vai virtuve ir tikai un vienīgi sievietes prioritāte.

Lai uzzinātu vīriešu domas šai lietā, uz mazliet nenopietniem jautājumiem atbildēt aicinājām visnotaļ nopietnus cilvēkus.

1. Kādos gadījumos jūs virtuvē stājaties pie plīts?
2. Kā jums šķiet, kāpēc valda uzskats, ka vīrieši ir labāki pavāri nekā sievietes?
3. Kāda ēdiena pagatavošana jums padodas vislabāk?
4. Kas ir nepieciešams, lai ēdiens iznāktu garšīgs?
5. Jūsu iecienītākā ēdiena recepte?

ELMĀRS MAZURS, apvienības «Apsardze» kārtībnieks — vadītājs:

1. To man nākas darīt bieži, jo sieva strādā katru dienu, izņemot svētdienas. Mans uzdevums ir pabarot bērnus un arī pašam sevi.
2. Es nedomāju, ka vīrieši noteikti ir labāki pavāri. Kā jebkurā profesijā — gadās, ka sieviete — policiste ir spējīgāka par vienu otru vīrieti.
3. Vislabāk protu cept pankūkas.
4. Lai ēdiens būtu garšīgs, obligāti nepieciešama sāls. Protams, pirmais nosacījums ir kvalitatīvi produkti, īpaši ja tie ņemti no pazīstamiem cilvēkiem laukos.
5. Man ļoti garšo biezpiens ar krējumu, sāli un dillēm. Šo recepti man ierakstīja kāzu recepšu grāmatā, kad precējāmies.

KAZIMIRS UPENIEKS, pensionārs:

1. Pie plīts iekuršanas es stājos katru rītu, tālāk rīkojas mana sieva. Tā kā dzīvoju laukos, manā ziņā parasti ir cūkēdiena vārīšana.
Ja sievas nav mājās, vāru kafiju vai tēju, arī kādu olu, kartupeļus.
2. Vīrieši vienkārši vairāk apēd, tāpēc arī vairāk cenšas.
3. Man vienlīdz labi padodas visi jau minētie ēdieni, ko gatavoju pats.
4. Ēdiena garšu ļoti uzlabo krējums un garšvielas. Katrā ziņā, ļoti svarīga ir praktiskā pieredze.
5. Ātri un garšīgi var pagatavot biezpiena pankūkas, tās ēdu vislabprātāk.

GUNĀRS SVILĀNS, SIA «Salang — Preiļi» direktors:

1. Gatavoju reti, pārsvarā tad, kad sievas nav mājās un ļoti gribas ēst.
2. Šis uzskats radies laikam tāpēc, ka vīrieši to dara daudz retāk. Tas ir uzkrītošāk, tāpēc arī cilvēki vīrietim pie plīts pievērš lielāku uzmanību.
3. Cepti kartupeļi.
4. Tas ir atkarīgs no produktiem, no iedvesmas un arī ieinteresētības pagatavot ko garšīgu.
5. Mana recepte ir cepti kartupeļi. Tos griežu lielās šķēlēs un cepu nelielā eļļas daudzumā tā, lai apcepas brūni. Izmantoju pannu, kurā ēdiens nepiedeg.

IGORS ĻVOVS, Preiļu slimnīcas ārsts anesteziologs:

1. Virtuvē darbojos parasti vakaros, jo tad pašam ir brīvāks laiks un vakaros sieva ir aizņemta darbā.
2. Tā kā vīrietim nenākas gatavot bieži, tad viņi izdomā kaut ko īpašu un sagatavo.
3. Vislabāk man padodas omlete.
4. Galvenais ir zināt, ka tu gatavo priekš sevis un pats to arī ēdīsi.
5. «Olas ligzdiņā». Sarīvē kartupeli uz rupjas rīves un masu izveido apļa veidā ar caurumu vidū. Vispirms no vienas puses to apcep, tad apgriež otrādi, iesit viducī olu, pārkaisa ar garšvielām, var arī pierīvēt sieru vai pārliet ar majonēzi. Šis ēdiens pagatavojams piecās minūtēs. Ātri un garšīgi.

ĒVALDS ANCĀNS, lauksaimniecības departamenta vecākais referents:

1. Darboties virtuvē mani spiež nepieciešamība, jo pusdienas man neviens negatavo, nākas darīt to pašam.
2. Šim apgalvojumam nepiekrītu. Neesmu arī īpaši iedziļinājies šai jautājumā.
3. Protu cept kartupeļus. Šīs iemaņas man saglabājušās no studiju laikiem Lauksaimniecības akadēmijā. Toreiz tas bija pieejamākais pārtikas veids un visātrāk pagatavojams.
4. Daudz kas ir atkarīgs no noformējuma, ļoti svarīgi ir arī tas, kā šo ēdienu pasniedz. Ēdiens var būt pavisam necils, bet ja ir radīta laba atmosfēra, tas garšos lieliski.
5. Gardēdis neesmu, bet man ļoti garšo kartupeļu pankūkas, apceptas brūnas, kraukšķīgas un pārlietas ar biezu lauku krējumu.

Jautājumus sagatavoja un aptauju veica M.Dziesma
J.Silicka foto

Preiļu pilsētas domē

Lauzts līgums ar mazuta piegādes firmu «Oviko»

24. septembrī notikušajā Preiļu pilsētas domes sēdē deputāti nolēma lauzt līgumu ar mazuta piegādātājfirmu SIA «Oviko» un uzdeva pašvaldības uzņēmuma «Siltums» direktoram A.Pīzelim meklēt iespējas tuvāko dienu laikā noslēgt līgumu ar citu firmu, kura piedāvās reālas iespējas nekavējoties piegādāt kurināmo pilsētai.

Līgums par mazuta piegādi ar SIA «Oviko» šovasar tika noslēgts, pamatojoties uz to, ka firma piedāvāja zemākas kurināmā cenas nekā citi konkurenti. Taču līgumā paredzētais mazuta piegādes termiņš vairākkārt tika pārcelts uz vēlāku laiku pamatojoties uz apgalvojumu, ka kurināmais no Krievijas Latvijā neienākot.

Kā deputātus sēdē informēja domes priekšsēdētājs V.Ivanovs, firmas «Oviko» vadītājs pirmdien esot telefoniski informējis Preiļu domi, ka mazuta piegādes termiņš atkal esot jāpārceļ uz 15. oktobri. Kurināmā cena Aglonas stacijā būšot jau 80 dolāri par tonnu, bet vajadzīga arī krietni liela pirmsapmaksa. Bez tam firmas vadītājs esot izteicies, ka tādā gadījumā, ja līgums ar viņiem tikšot lauzts, arī pārējās firmas Preiļu domi boikotēšot.

Pēc pašvaldības uzņēmuma «Siltums» direktora A.Pīzeļa sniegtās informācijas, mazutu līdz šim nav saņēmusi arī Krāslavas un Jēkabpils pašvaldība, kurai bija līgums ar šo pašu firmu. Ja mazuta piegādātājs prasa pirmsapmaksu, tas nozīmē, ka firmai naudas nav. Tāpēc riskēt ar domes naudu nedrīkst.

Pieņemot lēmumu lauzt līgumu ar SIA «Oviko», deputāti bija pārliecināti, ka turpmākai sadarbībai jāizvēlas pārbaudītas un drošas firmas, lai «neuzķertos» uz šķietami izdevīgām cenām.

Par amatu apvienošanu

Deputāti nolēma, ka ar 8. septembri jāveic piemaksa V.Ivanovam par amatu apvienošanu 50 procentu apmērā no izpilddirektora likmes. Šī vieta ir brīva kopš 8. septembra, izpilddirektora pienākumus šobrīd veic pilsētas domes priekšsēdētājs V.Ivanovs.

Par izsolē pārdotā Ļeņina pieminekļa naudu apgaismos Preiļu ielas, dos brīvpusdienas bērniem un pirks datorus skolām

Šonedēļ no Dānijas saņemts naudas pārskaitījums četru tūkstošu latu apmērā par izsolē pārdoto Ļeņina pieminekli. Šis fakts šovasar tika plaši apgaismots republikāniskajā presē.

Lai gan vērtētāji dalījās kategoriskos noliedzējos un piekritējos, Preiļu domei tagad ir nauda, kuras visu laiku hroniski pietrūkst ļoti aktuālām vajadzībām.

Visi deputāti bija vienisprātis, ka no saņemtajiem līdzekļiem 1000 latus līdz gada beigām jāiedala pilsētas ielu apgaismošanai. Pēc elektrotīklu informācijas pilsētas ielās ir 720 apgaismes ķermeņi, no kuriem izmantos tikai 120. Tiks apgaismotas centrālās Brīvības, Aglonas, Rēzeknes un Daugavpils ielas, kā arī Raiņa bulvāris līdz «Lauktehnikas» masīvam cauri parkam un Kooperatīva iela.

Vēl 1000 lati tika iedalīti Preiļu 2. vidusskolai un Preiļu 1. pamatskolai trūcīgo ģimeņu bērnu, kuri mācās 1. līdz 9. klasēs, brīvpusdienu apmaksāšanai. Nauda abām mācību iestādēm tiks sadalīta proporcionāli audzēkņu skaitam.

Pēc neilgām diskusijām, pieciem deputātiem balsojot «par», domes sēdē nolēma, ka 2000 latus iedalīs Preiļu 2. vidusskolai un Preiļu 1. pamatskolai datoru iegādei.

Preiļos būs pilsētas autobuss

No 15. oktobra Preiļos pa maršrutu «Mežsētas-Līči» sāks kursēt pilsētas autobuss. Deputāti nolēma, ka ar Jēkabpils autobusu parku tiks noslēgta vienošanās uz diviem mēnešiem par pasažieru pārvadājumu nodrošināšanu.

Pēc Jēkabpils autobusu parka speciālistu aprēķiniem šim autobusam, kas sāks kursēt pulksten 7.00 no rīta un pa maršrutu «Mežsētas-Līči» veiks vairākus reisus, ir jāpārvadā vismaz pusotra simta pasažieru dienā, lai nerastos zaudējumi. Ja tādi tomēr būs, autobusu parks prasa tos segt.

Preiļu rajona padome šajā gadījumā piedāvā zaudējumus segt no pilsētas domes un Preiļu pagasta padomes līdzekļiem. Taču Līvānu pilsētas autobusa zaudējumu segšanai Preiļu rajona padome ik mēnesi iedalot astoņus simtus latu, informēja deputāts J.Anspoks. Tāpēc domes sēdē visi nobalsoja par to, ka lūgs rajona padomi segt zaudējumus, ja tādi radīsies laikā no 15. oktobra līdz 15. decembrim. Paredzams, ka biļetes cena braucienam būs desmit santīmi.

Par sporta zāles celtniecības pabeigšanu

Bez konkrēta lēmuma pieņemšanas deputāti šoreiz izskatīja jautājumu par sporta zāles celtniecības pabeigšanas finansēšanu sporta klubā «Cerība».

Preiļu Valsts ģimnāzijā un Preiļu 1. pamatskolā nav telpu audzēkņu fizkultūras nodarbībām, tāpēc sporta kluba «Cerība» lielā zāle ir pārslogota. Blakus ir otra sporta zāle, kuras celtniecības pilnīgai pabeigšanai (ar blakustelpām) nepieciešams aptuveni 21 tūkstotis latu. Lai 12x24 metrus lielo zāli sagatavotu darbam, vajadzīgi vismaz 10 tūkstoši latu (grīdai, apgaismojumam, iekšējiem apdares darbiem).

Pagaidām sporta klubs «Cerība» ir rajona padomes pakļautībā, taču telpas visvairāk nepieciešamas pilsētas skolām. Pilsētai kopā ar rajona padomi jāmeklē finansējums celtniecības turpināšanai.

Kapsēta paplašināsies

Domē nolēma no dabas resursu nodokļa atskaitījumiem apmaksāt zemes robežu uzmērīšanu 51 lata apmērā un plāna izgatavošanu 133 latu apmērā Preiļu kapsētas paplašināšanai. Šie darbi veicami tuvākajā laikā, lai nākamgad varētu veidot kapsētas projektu un veikt zemes darbus apmēram 3 hektārus lielā platībā.

Preiļu draudzes dekāns J.Gugāns devis piekrišanu pilsētas kapsētu paplašināt uz draudzes zemes, kas atrodas apmēram 500 metrus aiz apkārtceļa Riebiņu virzienā.

Darba līgums par robežu uzmērīšanu un plāna izgatavošanu tiks noslēgts ar pilsētas domes zemes ierīkotāju V.Volontu.

L.Kirillova

Ciemos pie mazsaimnieka

Nepieļaut paviršību

Rožupes pagasta «Lojānos» saimnieko cilvēki, par kuriem lauksaimniecības organizatore teica: «Tie ir veiksmīgākie mazo platību apsaimniekotāji pagastā. Pēteris un Velta rūpīgi piestrādā pie sējumiem un iegūst lielas ražas.» Neskatoties uz to, ka mājas pagalmā bija izbērta kartupeļu kaudze un mūsu apciemojums sakrīta ar pusdienas laiku, tomēr mājas saimnieki laipni piekrita nelielai sarunai.

Cik lielu zemes platību apsaimniekojat?

PĒTERIS LOJĀNS:

— Personīgajā īpašumā ir 10,7 hektāri lauksaimniecībā izmantojamās zemes, kuru nupat kā ierakstīju zemesgrāmatā. Apstrādāju arī tēva 12 hektārus aramzemes, vēl ir mežs, aptuveni 7 hektāri. Apkārt mājai mūsu zemes nav. Ir tikai tēva zeme — 4 hektāri pie mājām, vēl 6 hektāri atrodas kādu gabalu tālāk. Mūsu īpašumā esošā zeme ir 8 kilometri no šejienes.

Sākumā zemi iedalīja «Starēs», jo tobrīd tai saimnieku nebija. Kad zemi saņēmu, tā bija aizaugusi ar nezālēm un ļoti nelīdzena. Nopļāvām, izarām, iesējām ziemājus. Diemžēl, apstrādāju to tikai 3 gadus. Tad nācās no iekoptās zemes šķirties un sākt darbu citā vietā — «Jaujās». Arī šī zeme nebija strādāta no kolhoza laikiem. Iesēju ziemājus un nopļāvu sienu.

Kādas kultūras audzējat?

VELTA LOJĀNE:

— Nodarbojamies ar visu pa drusciņai. Audzējam graudus, kartupeļus, cukurbietes, zirņus. Šogad zirņus bijām iesējuši 2 hektāru platībā. Audzējam angļu šķirni 'Princes'. Izlasījām, ka ļoti labi var nopļaut ar kombainu. Arī augšējās un apakšējās pākstis nogatavojas vienlaikus. Kad mieži pļaujami, zirņi arī. Šķirne ir ļoti ražīga. Pagājušajā gadā tos bijām iesējuši labā vietā un ražu ieguvām 60 centnerus no hektāra. Šogad apsējām 2 hektārus, tik lielā platībā sējot, zemi īpaši nevar izvēlēties, arī sausums bija liels. Daudzi nesadīga, bet tur, kur zirņi bija sadīguši, ieguvām 40 centnerus no hektāra.

Pagastā stāstīja, ka jūs iegūstat lielas graudaugu ražas.

V.L.: — Mēs «spiežam» uz jaunajām šķirnēm. Audzējam kviešus 'Donas puspunduri', 'Krista'. Šogad 0,5 hektāru platībā izmēģināšanai iesējām 'Pamjatj Fedina'. 'Kristu' bijām iesējuši 4 hektārus, raža šogad nebija liela — līdz 30 centneriem no hektāra, lipekļa saturs — 25,5 procenti. Šī šķirne ir diezgan uzņēmīga pret slimībām un šogad arī nenomiglojām pret rūsu. Lai gan agrotehniku ievērojam, tomēr šoreiz 'Kristai' graudi bija sīki. Labāk veicās ar 'Donas puspunduri', kuru novācām no 1,1 iesētā hektāra. Ieguvām 55 centnerus no hektāra, graudu lipekļa saturs bija 30 procenti.

Vai izmēģinājāt arī kādu jaunu kartupeļu šķirni?

V.L.: — Šogad izmēģinājām šķirnes 'Bete', 'Brasla' un 'Matilde'. Laba šķirne ir 'Bete' — garšīga, vārot neizjūk. Arī izskatās labi, tādi smuki, gareni rozā bumbuļi. Šķirne ir ražīga. Arī 'Braslai' raža bija laba. Tā kā vārot kartupeļi izjūk, tad turpmāk to vairs nestādīsim.

Šogad bija apstādīti 0,8 hektāri, audzējām arī zināmas šķirnes — Holandes šķirni 'Anosta', kurai ir izskatīgi bumbuļi, un labs noiets pie pircējiem. Ir arī tā saucamā 'Zilactiņa'.

Jūs pieminējāt cukurbietes.

V.L.: — Cukurbietes audzējam tikai pašu vajadzībām, lai būtu cukurs. Pagājušajā gadā no cukurfabrikas atvedām 9-10 maisus. Šogad audzējām 0,25 hektāru platībā.

Kas jūsu saimniecībā dod vislielāko peļņu?

P.L.: — Graudi un piens. Mums ir trīs slaucamas govis, divas grūsnas teles, trīs šāgada teļi un desmit cūkas. Piecas no tām pārdosim.

Pienu nododam «Preiļu sieram», bet lopkopībā ir jāiegulda ļoti daudz darba. Pārdodam arī kartupeļus. Pagājušajā gadā, piemēram, pie mums pēc kartupeļiem brauca no Rīgas, bet citreiz vedam paši uz Līvāniem un nododam veikalā.

Peļņas ziņā veiksmīgs bija pagājušais gads, jo graudus labprāt ņēma pretī Rēzeknes «Dzirnavniekā», maksāja labi — 117 latus par tonnu. Aizvedām četras kravas. Šogad graudus pārdodam tepat, Līvānos, bioķīmiskajiem. Pārdošanai iznāks 8 tonnas graudu.

Jūsu mājas pagalmā ir ļoti daudz dažādas tehnikas. Kad sākāt to iegādāties?

P.L.: — Pirmais man parādījās traktors MTZ-52, tas bija 1989. gadā. No Krievijas atveda pļaujmašīnu, ir sava siena prese, kartupeļu racējs, arkls, frēze, siena vālotājs, kombains. Ir paša taisīts kultivators. Tehniku sāku gādāt laikos, kad viss mētājās apkārt izkomplektēts un nevienam nevajadzīgs. Savācu un sataisīju. Ļoti palīdz mehāniķa zināšanas, jo bez tehnikas laukos neko nevar. Man ir iekārtota sava darbnīca, visu pats remontēju, ja vajag, sametinu. Ja tehnika salūzt, tieku pats galā.

Jaunu esmu pircis līdz 1993. gadam. Priekuļos iegādājos iekrāvēju, pirktas ir nažu ecēšas un kā pēdējais — miglotājs.

Savu tehniku izmantoju arī, apstrādājot zemi kaimiņiem. Visvairāk pieprasīta ir siena prese un kartupeļu racējs. Mums ir arī pašu uzcelta un iekārtota kalte.

Pie kādām atziņām esat nonākuši savas saimniekošanas laikā?

V.L.: — Gribētos vairāk specializēties. Tomēr saprotam, ka liela specializācija neiznāks, ar mazām platībām to nevar izdarīt.

Kā jūs paši domājat, kāpēc saimniekošana jums veicas?

P.L.: — Pirmkārt, jau palīdz zināšanas. Sieva ir agronome, es pats tieku galā ar visu tehniku (sieva piebilst, ka vīrs ir beidzis Malnavas sovhoztehnikumu). Ja kaut ko audzē, tad ir jāstrādā ar domu, ka dari to priekš sevis. Zemi vienmēr aram ar priekšlobītāju. No kolhoza laikiem daudzi ir pieraduši paviršī strādāt. Ja ķeries pie kā klāt, tad izdari līdz galam.

V.L.: — Mūsu zemē ir veikta augsnes kartēšana, zinām, cik ir fosfora, cik kālija augsnē, kāds skābums. Nevar izlaist miglošanu. Tad iegūsim rupjus graudus ar augstu lipekļa saturu.

Esam ievērojuši, ja slāpekļa mēslojumu dod dalīti, divas reizes, tad lipeklis būs augstāks. Miglojam ar pretveldres preparātiem. 'Puspundurim' to nevajag, bet 'Kristai' gan. Tā kā 'Pamjatj Fedina' ir īsāka nekā 'Krista', iespējams, ka iztiksim arī bez miglošanas.

Galvenais noteikums mūsu darbā — nepieļaut paviršību.

«Lojānu» mājās viesojās un saimniekus uzklausīja
M.Dziesma

● Attēlā: Pēteris, Aldis un Velta.
J.Silicka foto

Ar sērkociņu vai ar arklu

Ja saimniecībā ir lopi, tad graudaugu salmi gan kā pakaiši, gan kā lopbarība iziet caur kūti un tīrumu auglībai atgriežas kā kūtsmēsli. Ja saimniecībā lopu nav vai to ir ļoti maz, tad salmi kā blakusprodukts paliek uz lauka.

Rudeņos Latvijā vietām tīrumos paceļas dūmu mākoņi, tā «atbrīvojot» tīrumu uzaršanai. Salmus sadedzinot, iznīcina organisko vielu, sadeg arī slāpekļvielas un slāpeklis aizplūst gaisā, pelnos paliek tikai fosfors un kālijs. Latvijas augšņu auglības saglabāšanai vajadzīgs organiskais mēslojums. Augsnē kā organiskais mēslojums iestrādāti salmi palīdz saglabāt augsnes trūdvielas, pavairo augsnē sikbūtņu un slieku daudzumu un padara smago mālu irdenāku un vieglo smilti — saistīgāku.

Saimniecibās, kurās nav kūtsmēslu, salmi ir vislētākais organiskais mēslojums, tāpēc salmu dedzināšana ir nesaimnieciska rīcība, un kārtīgs saimnieks to nekad nedarīs.

Galvenā problēma ir, kā salmus iestrādāt augsnē. Ja kombainam ir salmu smalcinātājs vai ir mašīna, ar kuru salmu vālus var sasmalcināt un izkliedēt pa visu lauku, tad salmu iestrāde nerada nekādas grūtības.

Taču uzņēmīgākie zemkopji prot iestrādāt augsnē arī nesasmalcinātus salmus. Lai salmu vālus izkliedētu un arī kaut cik saīsinātu, pa vāliem brauc ar kartupeļu lakstu nosišanas ierīci. Arot pa lauku izkliedētie nesasmalcinātie salmi dambējas arkla korpusos, tāpēc, lai ieartu nesasmalcinātus salmus, tie no aramās joslas jāsavāc vagā. Lielos tīrumos to izdara ar sāngrābekļiem, bet nelielās platībās vai piemājas zemē, rīkojot talkas, to izdara ar dakšām.

Traktora labās puses vagas ritenis salmus saspiež un apber ar aramsloksni. Ar to katrā otrajā, trešajā vai piektajā vagā (atkarībā no arkla korpusu skaita) iear nesasmalcinātus salmus.

Stacionāros lauka izmēģinājumos noskaidrots, ka, lietojot salmu mēslojumu un minerālmēslus, Latvijas apstākļos var saglabāt augsnes auglību, trūdvielu saturu un izaudzēt augstas ražas.

Vitauts Osmanis,
Dr. agr.

SLUDINĀJUMI ◆ REKLĀMA

30. septembrī un 7. oktobrī tirgos «Tetra ungāru» brūnas vistiņas (6 mēn.) un «Haiseks» vistiņas (3-4 mēn.) Sīļukalnā 10.30, Galēnos 10.50, Polkoronā 11.10, Stabulniekos 11.20, Pieniņos 11.35, Preiļos 12.00, Priekuļos 12.40, Rudzātos 13.00, Līvānos 13.20, Rožupē 14.10, Vanagos 14.25, Vārkavā 14.40, Klaparos 15.00, Ančkinos 15.20, Riebiņos 15.40, Silajāņos 16.00.

SIA «Līvānu būvmateriāli — R» pārdod automašīnas IŽ-2715. Tālr. 44494.

A/S BALTIJAS TRANSPORTA APDROŠINĀŠANA BTA

Autovadītāj!

No 1997. gada 1. septembra satiksmē ir aizliegts izmantot transporta līdzekļus, kuru īpašnieks nav apdrošinājis savu atbildību.

Katrā Latvijas pasta nodaļā Jūs varat iegādāties polisi un saņemt bezmaksas uzlīmi!

Paldies, dakterīt!

Nekad nevarēju iedomāties, ka pie sava saspringtā un strauji ierastā dzives ritma, kurā vienmēr pietrūkst laika un dienas aizskrien nemanot, būšu spiests mēnesi pašā vasaras vidū pavadīt slimnīcas gultā. Autonegadījums uz ceļa, un ar muguras traumu nonācu Preiļu slimnīcas ķirurģijas nodaļā. Bija grūti prognozēt, kā būs tālāk, bet nu jau tas viss pagātnē, tāpat kā pagātnē aiziet šī vasara.

Ne jau par sevi un savām likstām gribu izklāstīt šinīs rindās. Ar laikraksta «Novadnieks» starpniecību gribu pateikt mīļus un siltus pateicības vārdus manam ārstējošam ārstam — ķirurgam JĀNIM LĀCIM. Uzmanība, laipnība, līdzjūtība un atsaucība bija vērojama ne tikai no daktera J.Lāča, bet arī no ķirurģijas nodaļas vadītāja N.Bogdanova un jaukajām medmāsām, un sanitārtehniskā personāla. Slimnīcā valda kārtība un tīrība. Palātas nodrošinātas ar inventāru un jaunu gultas veļu, kā diemžēl bieži trūkst citās slimnīcās. Saprotu, ka tas viss nenākas viegli un vienkārši. Domāju, ka te atzinības vārdus pelna Preiļu slimnīcas direktors JĀNIS ANSPOKS.

Neslēpšu, ka par Preiļu slimnīcu bija dzirdēti arī pārmetumi. Nezinu un nevaru spriest, kā ir citās nodaļās, bet par ķirurģijas nodaļu varu teikt tikai labu. Visi, kuri nonāks šeit, esiet droši, ka dakteri N.Bogdanovs, J.Lācis, D.Pliča un viss medicīniskais personāls darīs visu iespējamo, lai cilvēkam no sirds palīdzētu.

Paldies gribu pateikt arī draugiem, kolēģiem, radiem Preiļos, Sīļukalnā, Galēnos, Vanagos, Silajāņos un Viļānos, kuri jo bieži apmeklēja un ar labu vārdu uzmundrināja, un juta līdzi, pārdzīvoja. Mana nelaime vēlreiz apliecināja, kuri īsti jūt līdzi un ir īsti draugi un kuriem es esmu vajadzīgs tikai kā persona, kas ieņem noteiktu amatu.

Paldies visiem, un esiet visi pasargāti no ļaunā un sliktā.

Pēteris Tretjuks, Preiļu slimnīcas ķirurģijas nodaļas pacients no š. g. 31. maija līdz 2. jūlijam

Š. g. oktobrī sāksies «B» kategorijas autovadītāju kursi Preiļos. Tuvāka informācija pa tālr. 24118, 21494 vēlams vakaros.

Pērkam mežu un apaļkokus. Tālrunis 37534.

Pārdod mobilos telefonus. Pieslēgšana, piegāde, jaunas baterijas. Mob. tel. 358525, Rīgā 363082.

Alga atkarīga no darba kvalitātes

Vai skolotājiem šogad nāksies streikot, lai pievērstu valdības uzmanību savam plānajam riecienam? Vai arī jūtas apmierināti par piemesto skopo santīmiņu, kas skaļi skan kā Saeimas akceptētā 3,7 miljonu latu mērķdotācija izglītības darbinieku algām? Cik skolotāji un direktori šogad pelnīs, un cik — strādās, vislabāk var paskaidrot rajona skolu valdē, kur nule beidzas šī mācību gada tarifikācija. Šajā sakarībā jautājumus uzdevu skolu valdes priekšsēdētājam Andrejam Zagorskim.

— Vispirms, — kas ir tarifikācija?

— Skolas to zina, bet pārējo lasītāju zināšanai varu pastāstīt, ka, sākoties jaunajam mācību gadam, atbilstoši tam, ko skola māca un atbilstoši tam, cik tai pienāktos līdzekļu, tiek izdarīts kopsavilkums, lai varētu apkopot, cik katrai skolai tās naudiņas sanāk. Skolu valde seko, vai paredzētās un apmaksātās stundas ir saskaņotas ar stundu un mācību paraugplānu, vai skolotāja stundu skaits nepārsniedz skaitu, ko varam apmaksāt, un cik šai skolai ir jāapmaksā, vai, atkarībā no skolēnu skaita, ir visi štati, kas pienākas, — bibliotekārs, vietnieks. Un tā tālāk. Tas viss parādās tarifikācijas gaitā un dokumentos. Valsts inspekcija bez tam vēl seko, vai kadri, kas strādā skolā un kuriem nav atbilstošas izglītības, var pasniegt attiecīgo priekšmetu. Ar viņiem tiek slēgts līgums uz vienu gadu ar norunu, ka viņi papildina savas zināšanas. Skatāmies, vai slodžu sadale skolotājiem ir vienmērīga, vai nav tādi gadījumi, ka skolā ir attiecīgs speciālists, bet stundas tiek iedalītas nespeciālistam. Sekojam arī tam, kā noris skolotāju kvalifikācijas celšana.

Praktiski teikt, ka tarifikācija ir beigusies, vēl ir pāragri, jo līdz septembra vidum vajadzēja sagatavot gandrīz vai melnrakstus un, rēķinot no tā, cik mums ir palicis pāri naudas līdz gada beigām iedalītajā algu fondā, vajadzēja noteikt arī piemaksu procentus direktoriem un skolotājiem.

Šī mācību gada cipari ir nedaudz lielāki nekā pagājušajā mācību gadā. Varējām atļauties piemaksas direktoriem no skolas kopējā algu fonda 20 procentu apmērā, bet skolotājiem — 10 procentu apmērā. Attiecīgi direktoriem piemaksas sadala skolu valde pēc noteiktiem kritērijiem, bet skolotājiem — tos noteic direktors ar pavēli atbilstoši tiem kritērijiem, kas ir apstiprināti skolā. Kopējā direktoru piemaksu summa šogad sastāda 298 lati mēnesī, to esam sadalījuši uz visu vispārizglītojošo, arodskolas, speciālās skolas un ārpusskolu iestāžu direktoriem. Pēdējām gan ir nedaudz savādāk, jo tām ir savs algu fonds un piemaksa var būt tikai tam atbilstoša.

Noteicot piemaksas vispārizglītojošo skolu direktoriem, vērā tiek ņemti kritēriji, ko izstrādājuši paši skolu direktori savā metodiskajā apvienībā, ko vada Rudzētu vidusskolas direktors Vladislavs Spriņģis. Ņem vērā skolas aktivitāti, piedaloties olimpiādēs, to rezultātus, par mācību turpināšanu augstskolās un par pamatskolu absolventu tālāku izglītošanos, kā direktori gada laikā ir paaugstinājuši savu kvalifikāciju, skolas sagatavošanu jaunajam mācību gadam. Lielāku punktu skaitu direktors saņem, ja skolā tiek veikti plašāki remontdarbi un celtniecība, jo direktoram jāstrādā papildus. Vērtē arī piedalīšanos ārpusskolu pasākumos un sporta sacensībās rajonā. Šie kritēriji ir diezgan stingri, personīgi man ir nedaudz citas domas, bet tā kā šādu sistēmu ir piedāvājuši paši direktori, mēs vērtējam tikai punktus.

— Vai tas nozīmē, ka šāda apmēra piemaksas būs visa mācību gada garumā?

— Piemaksas nosakām uz katru tarifikāciju, kas ir uz katra gada 1. septembri. Ja ir nepieciešamība un mainās finansu gads, tad tiek pārskatītas arī uz 1. janvāri.

— Cik liela šī piemaksa iznāk naudā?

— Atkarībā no savākto punktu skaita piemaksa svārstās no 26 — lielākā — līdz 10 latiem. Vidēji tā ir 20-21 lats. Lielas atšķirības nav, bet jūtama tā tomēr ir, direktori uztraucas, kāpēc viņam kaut vai par latu mazāk, nekā blakus esošās skolas direktoram.

— Kā piemaksas tiek sadalītas starp skolotājiem?

— Skolotāju piemaksas sadales kritērijus izstrādā pati skola kādā koleģiālā orgānā, un direktors ar rīkojumu noteic summas sadalīšanu. Skolu valde tajā īpaši neiejaucas. Taču tarifikācijā tas viss parādās. Tāpēc to veikt bija diezgan smagi. Jo vispirms apkopojām informāciju, cik katrai skolai pienākas bez šīm te piemaksām, pēc tam varējām redzēt, cik naudas paliek. Pērn skolotājiem piemaksām bija deviņi procenti, direktoriem — 15 procenti no algu fonda.

Piemēram, ja skolas algu fonds vidēji mēnesī ir 600 latu, tad kopīgās piemaksas fonds skolotājiem ir 60 lati. Sadalījums ir ļoti dažāds. Piemaksa var svārstīties par no 20 latiem, ja skolotājs to pelnījis, līdz vienam, diviem latiem. Praktiski, ja skolotājam ir mazāka slodze, arī šī piemaksa ir mazāka. Vidējā skolotāja algas likme vispārizglītojošās skolās ir 70 lati, direktoram — 124 lati.

Tātad, līdz tam, kad skolotāju alga tuvosies ierēdņu algas līmenim, ir tāls ceļš. Ņemot vērā dzīves dārdzību, skolotāja alga joprojām ir ļoti neliela.

— Presē skaļi tika daudzināta 3,7 miljonus latu lielā mērķdotācija izglītības darbinieku algām.

— Ņemot vērā, ka summa, kas pienākas uz rajonu, nav liela, apmēram 44 tūkstoši latu, un nauda ienāca tikai septembrī, kopā ar rajona vadību pieņēmām lēmumu, un tas ir atļauts, šo summu sadalīt un izmaksāt skolotājiem vienu reizi šajā pusgadā. Tas atvieglos rēķināšanu. Domāju, ka šo papildus iedalīto mērķdotāciju varēs izmaksāt novembrī. Pamatojoties uz šī mācību gada tarifikāciju, summa tiks iedalīta katrai skolai, atbilstoši likmju skaitam.

Praktiski pieturamies pie tā paša principa, pēc kura Izglītības un zinātnes ministrija sadala naudu rajoniem. Kā esmu uzzinājis no kolēģiem, skolu valžu priekšsēdētājiem, arī citos rajonos šo naudu izmaksā vienā reizē. Šī summa uz vienu likmi, saņemot vienā reizē, varētu būt, pēc nodokļu ieturēšanas, 15-20 lati. Manuprāt, tas ir labāk, nekā katru mēnesi rēķināt pa divi lati.

— Paldies par atbildēm.

L.Rancāne

Eiropa tuvojas vienotajai valūtai

Tiekoties septembrī, ES finansu ministri un centrālo banku vadītāji nolēmuši, ka valūtas maiņas kursi pārejai uz vienoto Eiropas valūtu tiks noteikti dienā, kad tiks paziņotas Eiropas Ekonomiskās un monetārās savienības pirmās dalībvalstis. Šī ir viena no finansu ministru sanāksmēm, kuras tuvāko mēnešu laikā rādīs, cik lielā mērā Eiropa ir gatava pāriet uz vienoto valūtu. Šā gada laikā dažādas domstarpības starp Eiropas valstīm, jo īpaši Vāciju un Franciju, bieži vien likušas šaubīties par to, vai Eiropa vispār šim solim ir gatava. Gandrīz visas ES valstis, izņemot Lielbritāniju, Dāniju un pagaidām arī Zviedriju, vēlas pieņemt vienoto valūtu, tomēr strīdi visbiežāk rodas tad, kad Eiropas Monetārās savienības labā «jāupurē» nacionālais budžets. Kalendārs pārejai uz vienoto Eiropas valūtu tika pieņemts jau 1995. gada decembrī, tiekoties Eiropas valstu līderiem. Tagad ar katru dienu tuvojas 1998. gada pavasaris, kad būs jāieliek pirmie ķieģeļi Eiropas Monetārās savienības sienīņā.

1998. gads

Līdz februāra beigām Eiropas Komisijai un Eiropas Monetārajam institūtam jāsaņem pēdējie dati par ES valstu ekonomiskajiem rādītājiem 1996. un 1997. gadā.

Līdz marta beigām Briselei un Monetārajam institūtam jāsagatavo viedokļi, kuras valstis atbilst Māstrihtas līgumā noteiktajiem kritērijiem, lai pārietu uz eiro valūtu.

Līdz maijam ES valstu parlamentos un Eiropas parlamentā apspriedīsies par Monetārā institūta un Komisijas viedokli. Lēmumu, kuras valstis uzņemt EMS, pēc iepazīšanās ar Komisijas un Monetārā institūta, kā arī parlamenta deputātu viedokli par valstu ekonomisko stāvokli un finansēm, pieņems Eiropas valstu vadītāji.

Tajā pašā laikā finansu ministriem un Eiropas valstu centrālo banku vadītājiem būs jāvienojas, kā pārvērst nacionālās valūtas Eiropas kopīgajās naudas vienībās.

1999. gads

1. janvārī EMS dalībvalstīm jānosaka stabils valūtas maiņas kurss, un kopš šī brīža eiro sāks darboties kā norēķinu vienība biznesā. Eiropas Centrālā banka šajā dienā varēs sākt darbu vienotās monetārās politikas īstenošanai Eiropas valūtas zonā. Tas nozīmēs arī Eiropas nacionālo banku un finansu sektora novērošanu un valstu ekonomiskās stabilitātes uzturēšanu.

2002. gads

1. janvārī apgrozībā nonāks eiro banknotes un monētas.

1. jūlijā no apgrozības izņems EMS dalībvalstu nacionālās naudas vienības.

Nosacīti par Eiropas valūtu var runāt jau tagad, jo kopš 1979. gada jau finansu pasaulē figurē tā dēvētais ECU, kas ir angliskais saīsinājums Eiropas valūtas vienībai. ECU var salīdzināt ar grozu, kurā ietilpst visu ES valstu nacionālās naudas vienības — katra atbilstoši savas valsts ekonomikas stabilitātei un spēcīgumam. Šo valūtas vienību šobrīd izmanto finansu tirgū, lai noteiktu vienas vai otras valsts nacionālās valūtas kursa izmaiņas. Arī ES budžets tiek vērtēts ECU; tāpat Eiropas pilsoņiem, veicot naudas pārskaitījumus vai uzkrājumus, tiek dota iespēja šo valūtas vienību izmantot kā alternatīvu nacionālajām valūtām. Patiesībā ECU var nosaukt par prelūdiju gaidāmajai Eiropas kopīgajai naudai, kuru valstu līderi nosaukuši par eiro.

Eiropas vienotā valūta ir viena no stadijām Eiropas valstu integrācijā. Kā tīk sacīt Eiropas institūciju darbiniekiem — «augstākā integrācijas pakāpe». Lai to sasniegtu, Eiropas valstu vadītāji vienojās par noteiktiem finansu kritērijiem, kuri būs jāievēro visām valstīm, lai jaunā Eiropas valūta būtu stabila un lai nevienai no EMS dalībvalstīm nebūtu jānožēlo, ka tā atteikusies no nacionālās valūtas. Pirms iestāšanās EMS, ikgadējā budžeta deficīts nevienai valstij nedrīkstēs pārsniegt Māstrihtas līgumā noteiktos 3% no iekšzemes kopprodukta un valdības ārējais parāds — 60% no iekšzemes kopprodukta. Arī inflācija nedrīkstēs būt lielāka par 1,5% attiecībā pret trim ekonomiski stabilākajām ES valstīm.

Eiro naudas dizains jau ir izstrādāts un plānots, ka eiro nauda visās valstīs vairāk vai mazāk būs vienāda. Gan uz banknotēm, gan monētām tikai mazs pleķītis vienā pusē būs atstāts tai valstij, kurā nauda tiks izgatavota. Visām eiro naudas banknotēm (5, 10, 20, 50, 100, 200 un 500) vienojošais elements būs tiltu attēli vienā pusē; arī monētām, kuras būs astoņās vērtībās, vienā pusē būs valstu nacionālā simbolika.

Eiropas valstu iedzīvotāju maciņos un kabatās pirmās īstās un taustāmās eiro banknotes un monētas nonāks 2002. gada 1. janvārī, taču līdz tam Eiropas valstu valdības un institūcijas sagaida plašs darba lauks iedzīvotāju informēšanā. Šī ir pirmā reize, kad neatkarīgās Eiropas valstis atsakās no savām jau gadsimtus pārdzīvojušajām naudas vienībām par labu kopīgai, jaunai un tomēr vēl nepazīstamai Eiropas naudai.

Kristīne Plamše
«Diena»

Transportlīdzekļu vadītāji ignorē satiksmes noteikumu prasības

Šogad uz rajona ceļiem ir palielinājies ceļu satiksmes negadījumu skaits, kuros ir bojā gājušie un ievainotie.

Astoņos mēnešos izraisītas 35 avārijas, 6 cilvēki gāja bojā un 45 ievainoti. Pagājušajā gadā 23 avārijās gāja bojā 7 cilvēki un 26 ievainoti. 1997. gada augustā reģistrēti 16 ceļu satiksmes negadījumi, kuros traumas guvuši 16 cilvēki, un viens gājis bojā.

Par atļautā braukšanas ātruma pārsniegšanu sodīti 1122 vadītāji. Septiņi ceļu satiksmes negadījumi izraisīti, kad pie stūres braukuši vadītāji alkohola reibumā.

Alkohola reibumā aizturēts 101 vadītājs, kuram līdzi bija autovadītāja dokumenti. Bez vadītāja apliecības reibumā aizturēts 31 vadītājs. Kopā mēneša laikā atklāti 3483 satiksmes noteikumu pārkāpumi. Pagājušajā gadā šis skaitlis bija 3433.

Var secināt, ka mehānisko transportlīdzekļu vadītāji apzināti ignorē satiksmes noteikumu prasības.

Līdz ar jaunā mācību gada sākumu pie skolām, uz ceļiem, kā arī pilsētu ielās palielinājies gājēju skaits. Vadītājiem jābūt vēl uzmanīgākiem, stingri jāievēro satiksmes noteikumu 111. punkta prasības — jāpalaiž gājēji, kuri šķērso brauktuvi. Bet šoferu lielākais vairums to dara tikai tad, ja pie gājēju pārejas dežurē ceļu policijas darbinieki.

Analizējot ceļu satiksmes negadījumu cēloņus, izrādās, ka visvairāk nelaimju notiek atļautā braukšanas ātruma pārsniegšanas dēļ, kā arī vadot transportu reibumā.

VAS CSDD Preiļu rajona nodaļa atgādina visiem vadītājiem, ka pēc satiksmes noteikumu 134. punkta prasībām no 1. oktobra līdz 1. aprīlim diennakts gaišā laikā mehāniskajiem transportlīdzekļiem jābrauc ar iedegtiem dienas gaitas vai tuvās gaismas lukturiem.

V.Ruskulis,
CSDD Preiļu nodaļas inspektors

Sācies skolā iešanas laiks

Nemanot pienācis, nē, ne septembris, bet mūsu ikrudens jaunatnes sacensību septītais gadskaitlis. Vai esam gatavi šo bērnu laist skolā? Domāju, jā! Apliecinājums tam — šī gada sacensību norise.

Sākums šīm sacensībām meklējams 1991. gada rudenī. Sarūkot sacensību skaitam republikā, kas būtu pieejamas plašākam sporta skolas audzēkņu skaitam, nolēmām rīkot pašmāju sacensības, pieaicinot tuvāko rajonu un pilsētu jaunos vieglatlētus.

Ar katru gadu ir audzis šo sacensību dalībnieku skaits (šogad pirmo reizi pāri 300), arī programma ir kļuvusi plašāka. Tagad šīs sacensības ir ieguvušas paliekošu vietu Latgales novada vieglatlētikas kalendārā un pilnībā attaisno savu nosaukumu — Latgales jaunatnes sporta spēles vieglatlētikā.

Kūmās šīm sacensībām ir stāvējusi Līvānu stikla fabrika, tagad nu jau akciju sabiedrība «Līvānu stikls». Bez direktora Jevģēnija Skreivera atbalsta un mākslinieces Aīdas Rotčenkovas neizsīkstošās fantāzijas, katru gadu priecējot uzvarētājus ar aizvien jauniem un tik dažādiem stikla izstrādājumiem, mūsu sacensības vairāk nav iedomājamas. Lai atbalstītu augstvērtīgu rezultātu sasniegšanu, sezonas nogalē SIA «Arka» direktors, bijušais Latvijas izlases desmitcīņnieks Ārijas Vucāns par sacensību rekordu labošanu dāvāja naudas balvas. Neņemos tik droši apgalvot, ka tieši tas bija izšķirošais faktors tik daudzu lielisku rezultātu uzrādīšanā, taču sekmēja jau nu gan tos. No 74 uzvarētājiem 25 jaunie Latgales čempioni pārsniedza iepriekšējos sešos gados iespēto. Viens no rekordiem nu ir pierakstīts Kauņā, jo sacensībās piedalījās arī kaimiņvalsts jaunie vieglatlēti.

Atliek vien aicināt cienījamos preiliešus turpmāk arvien aktīvāk iepirkties firmas «Arka» veikalos, lai Ārijs varētu sākt krāt naudiņu jau nākošgada sacensībām. Skola maksā naudu, un jo gads, jo lielāku.

Bet tagad par šo sacensību sportisko pusi. **Visjaunākajā (1985.-86. g. dz.) grupā** ar saviem rezultātiem izcēlās Kauņas meitenes un Balvu zēni. Viktorija Žemaitīte tālumā aizlēca 4 m 30 cm un Jūlija Volinbo 60 m noskrēja 8,9 sek. Savukārt Gints Borinskis uzvarēja pat trīs disciplīnās: 60 m/b skrējienā — 10,7 sek., augstlēkšanā — 1 m 35 cm un bumbiņas mešanā — 52 m 30 cm. Valdis Iļjanovs tāllēkšanā veica 4 m 65 cm. No mūsējiem, t.i. Preiļu rajona, varētu atzīmēt Vārkavas vidusskolas skolnieces Ingas Stikānes uzvaru 1500 m soļošanā 8 min. 30,2 sek.

Jaunākajā (1983.-84. g. dz.) grupā no ciemiņiem augstvērtīgākos rezultātus sasniedza balveniete Natālija Dubrova, uzvarot 300 m skrējienā — 45,0 sek. un 1000 m skrējienā — 3 min. 15,9 sek., kā arī krāslavietes Ilze Gribule šķēpa mešanā — 33 m 36 cm un Olga Ļaksa lodes grūšanā — 9 m 90 cm. Lēkšanu disciplīnās pārākas bija mūsu rajona meitenes. Vārkaviete Baiba Piziča uzvarēja tāllēkšanā — 4 m 67 cm un riebiniete Žanna Sorokina augstlēkšanā — 1 m 45 cm. Šinī vecuma grupā zēniem balvas lielāko tiesu palika mūsu rajonā. Priekuļu pamatskolas skolēns Normunds Romanovskis bija krietni pārāks pār sāncenšiem gan lodes (4 kg) grūšanā — 11 m 70 cm, gan diska (1 kg) mešanā — 31 m 56 cm. Arī šķēpu vistālāk aizmeta Sergejs Bogdanovs no Preiļu 2. vidusskolas — 34 m 70 cm.

● Priekuļu pamatskolas audzēknim Normundam Romanovskim dubultuzvaras gan lodes grūšanā, gan diska mešanā.

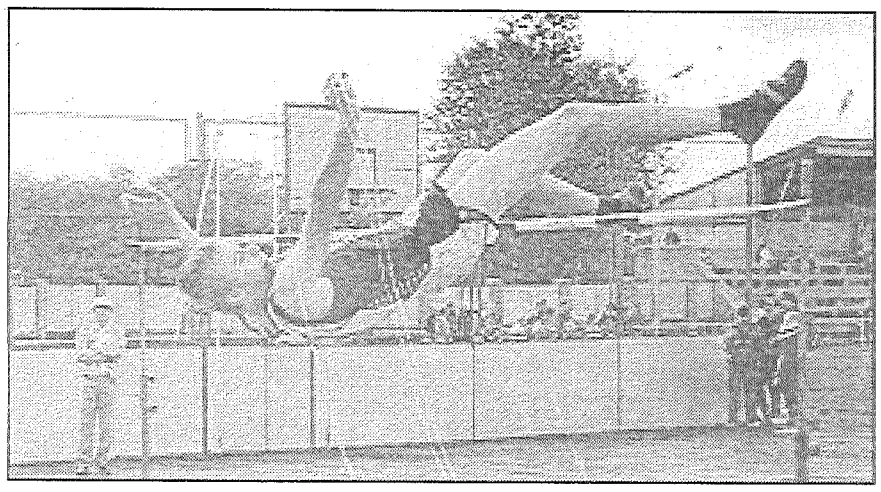

● Eiropas jaunatnes sporta spēļu Insbrukā 3. vietas ieguvējs Vladimirs Patrejevs Latgales jaunatnes sporta spēlēs uzvar ar 1 m 90 cm.

Trīs sacensību rekordi nu ir pierakstīti Līvānu 2. vidusskolā. To iespēja Sergejs Sandross augstlēkšanā, pārvarot 1 m 60 cm, Pjotrs Vartminskis 2000 m skrējienā — 6 min. 43,7 sek. un Juris Nīcgalis 1500 m soļošanā — 7 min. 25,7 sek. Lai arī bez rekordiem, toties viens pats trīs uzvaras guva balvenietis Andrejs Tokarevs: 60 m — 7,9 sek., 300 m — 42,5 sek. un tāllēkšanā — 5 m 14 cm. Jā, abās jaunākajās vecuma grupās tieši balvenieši mums bija tie krietnākie sāncenši.

Vidējā (1981.-82. g. dz.) grupā mājinieki bija pat vēl viesmīlīgāki, ļaujot a/s «Līvānu stikls» izstrādājumus apskatīt arī pārējos kaimiņu rajonos. Šī gada valsts čempionei 400 m barjerskrējienā Jūlijai Šalajevai no Daugavpils savu vienaudžu starpā, protams, nebija īstas konkurences. Jūlija pārliecinoši uzvarēja gan 100 m skrējienā 13,0 sek., gan 400 m skrējienā — 1 min. 00,9 sek. Krāslaviete Ineta Radeviča, pagaidām gan tikai Latvijas jaunatnes izlases dalībniece, ļoti pārliecinoši uzvarēja trijās disciplīnās: tāllēkšanā — 5 m 15 cm, augstlēkšanā — 1 m 45 cm un trīssoļlēkšanā — 10 m 85 cm. No Rēzeknes jaunajiem vieglatlētiem vislabāko iespaidu atstāja Ļuba Zadiļnaja, uzvarot lodes (3 kg) grūšanā — 11 m 67 cm un diska mešanā — 26 m 82 cm. Arī šinī vecuma grupā starp uzvarētājiem bija Balvu rajona pārstāvji. Oskars Garkājis visātrāk noskrēja 100 m distanci — 11,4 sek. un bija labākais arī tāllēkšanā — 6 m 12 cm, bet Edgars Kravalis uzrādīja rekordrezultātu šķēpa mešanā — 47 m 56 cm.

Toties mājiniekus iepriecināja vienā no skatāmākajām vieglatlētikas disciplīnām — augstlēkšanā Preiļu Valsts ģimnāzijas audzēknis Māris Prikulis ar 1 m 85 cm augstu lēcienu. Atgādinām, ka Māris vasarā izcīnīja trešo vietu Latvijas skolēnu sporta spēlēs ar 1 m 75 cm veiktu augstumu. Ja viņš turpinās tā progresēt, tad visu laiku izcilākā Preiļu augstlēcēja Andreja Brakovska rekords var arī nesagaidīt nākošo tūkstošgadi. Bet nesteigsimies, vēl jo vairāk tāpēc, ka tepat netālu Riebiņos, Vladimirs Patrejevs jau ir paguvis pārvest bronzas godalgu no Eiropas jaunatnes sporta spēlēm Insbrukā vecākajā vecuma grupā.

Vecākajā (1980. g. dz. un vecāki) grupā skatītājus, bet šoreiz to stadionā, šķiet, bija vairāk kā jebkad, piesaistīja Jāņa Brakovska starts. Ir tačū interesanti vērot, kā disks (1,5 kg) lido 52 m 48 cm tālu, vai lode (6 kg) krīt pie sektora iežogojuma — 14 m 77 cm tālu. Bija ko redzēt arī augstlēkšanas (Vladimirs Patrejevs no Riebiņu vidusskolas veica 1 m 90 cm), tāllēkšanas (Sandris Japiņš no Daugavpils aizlēca 6 m 67 cm) un trīssoļlēkšanas (Juris Kožeurovs no Tukuma pieveica 13 m 80 cm) sektoros. Un tomēr īstā sacensību «nagla», manuprāt, bija pēdējā disciplīna skrejceliņā, 3000 m skrējiens. Trīs Latvijas jaunatnes izlases dalībnieki, no tiem divi startējuši arī Baltijas izlasē mačā ar Somiju, Guntars Panteļejevs no Līvāniem un Aivars Začs no Balviem, vēl arī Valdis Čečins no Tukuma, pret vienu no Latvijas spēcīgākajiem junioriem vidējās distancēs Andreju Bondarevu. Uzvarēja pieredze, t.i. Andrejs, toties balvenietim, lai arī neizdevās tikt pat pie diploma, gandarījumam — jauns rajona rekords.

Jaunietēm šinī vecuma grupā balvu «lauvas» tiesa aizceļoja uz Daugavpili. Kristīnei Beinarovičai trīs uzvaras: 100 m — 13,4 sek., tāllēkšanā — 5 m 08 cm, trīssoļlēkšanā — 11 m 00 cm. Gaļinai Borovikai dubultuzvara lodes (4 kg) grūšanā un šķēpa mešanā — 37 m 98 cm. No Preiļu jaunietēm uzvaru izcīnīja Eva Petrāne 1500 m skrējienā — 5 min. 20,7 sek., kuras attēls lūkojas no sacensību programmām. Ja ar Evas izvēli mēs nekļūdījāmies, tad ar programmu skaitu (200 gab.) gan. Ivara Vjakses gaumīgi veidoto meistardarbu sacensību noslēgumā pieprasīja vēl un vēl. Nu ko, nākošgad nāksies to skaitu dubultot. Vai pietiks? Redzēsim! Bet Preiļu pilsētas iedzīvotājiem atgādinu, ka tuvojas vēl vienas ikgadējās sacensības — Preiļu balvas soļošanā 4. un 5. oktobrī. Vai būs klāt Eiropas jaunatnes čempions Aigars Fadejevs? Cerēsim!

Jāzeps Lazdāns,
SK «Cerība»
vieglatlētikas nodaļas
vecākais treneris
J.Silicka foto

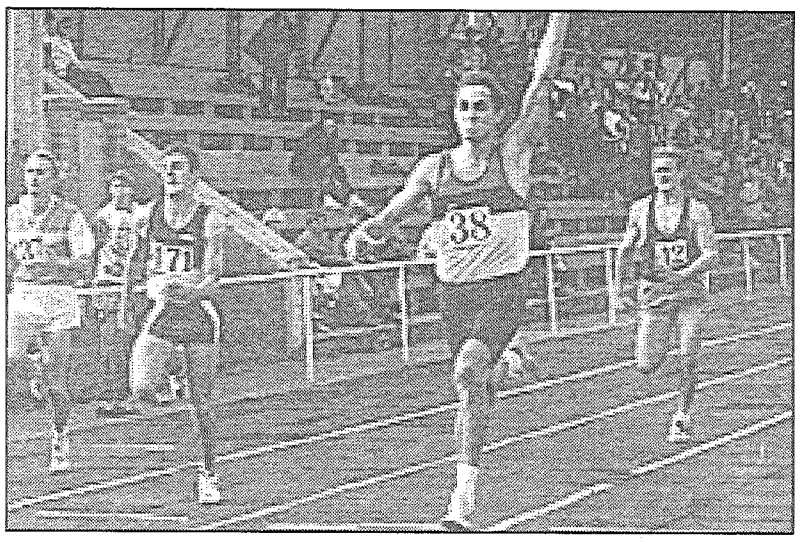

● 100 m finālskrējienā vecākajā grupā pārliecinoši uzvar (11,2 sek.) Andrejs Petrovičs (38. num.). Viņš bija ātrākais arī 400 m distancē — 50,8 sek.

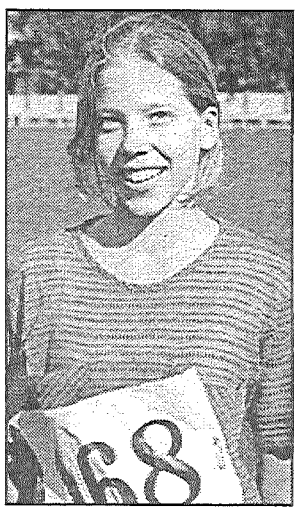

● Lāsma Pintāne (Rudzētu vsk.) priecājas pēc uzvaras jaunākajā grupā 60 m skrējienā.

● Jaunu šo sacensību rekordu augstlēkšanā uzstādīja Sergejs Sandross no Līvānu 2. vsk.

●Meiteņu sacensībās soļošanā pārliecinoši uzvarēja Zoja Smirnova (Līvānu 1. vsk.) (130. num.), aiz viņas Karina Tumašova no Riebiņiem, un uzvarēja jaunākajā grupā Līga Stankeviča (Vārkavas vsk.).

Trešdiena, 1. oktobris

LATVIJAS TV I
7.30 Rīta bums.
8.30 Milagrosa. 113. sērija.
9.10 Vīrietis labākajos gados. Mākslas filma.
16.05 Skats no malas.
16.35 Mīlas labirinti.
17.00 Programma bērniem.
17.30 Programma pusaudžiem.
17.50 Multiplikācijas filma.
18.00 Ziņas.
18.10 Stop! AIDS!
18.40 Nedēļas vidū.
18.55 Hameleonu rotaļas. 647. sērija.
19.25 Mūzikas laiks.
20.20 Trešā planēta no Saules. ASV komēdija. 46. sērija.
20.30 Panorāma.
21.05 Laimes spēle.
21.45 Pretspēks. 8. sērija.
22.35 Popkultūras akadēmija.
23.00 Nakts ziņas.
23.05 Mūsu gadsimta noslēpumi. Dokumentālā filma. 1. sērija.

LATVIJAS TV II
17.30 Franču valoda.
17.50 Zviedru valoda.
18.05 Dialogs.
18.20 Milagrosa. 113. sērija.
19.00 LTS ziņas.
19.20 Zemgales TV vēstis.
19.30 Leļļu namiņš.
19.45 Ziņas.
19.50 Rīt, parīt, aizparīt...
19.55 Dzied Andris Daņiļenko.
20.30 Panorāma.
21.00 Ķīnas mūra pakājē jeb Pragmātisma lielvalsts Ķīna.
21.35 Eiropas čempionu līgas sacensības futbolā.

LNT
7.00 Picca TV.
8.00 Ēna. 22. sērija.
8.50 Dalasa. 282. sērija.
9.40 Centrālais parks. 5. sērija.
10.30 Dežurējošais eņģelis — Stefānija. 35. sērija.
11.20 Ticīgo uzvaras balss.
16.30 Latvijas mūzikas stunda.
17.00 LNT ziņas.
17.05 Čigāniete. 1. sērija.
18.00 LNT ziņas.
18.05 Multiplikācijas filma.
18.30 Ģimenes bilde.
19.00 LNT ziņas.
19.05 Dalasa. 283. sērija.
20.00 LNT ziņas.
20.30 Rin Tin Tins.
20.55 LNT ziņas.
21.05 Finansu ziņas.
21.10 Soģis un slepkava. Mākslas filma.
23.35 Alus tūre.
23.40 Kobra. 14. un 15. sērija.

KRIEVIJAS SABIEDRISKĀ TV
5.00 Labrīt!
8.00 Ziņas.
8.15 Meitene, vārdā Liktenis.
9.00 Viss nav tā, puiši!
9.55 Dzīvnieku pasaulē.
10.30 Ievērojamu cilvēku dzīve.
11.00 Ziņas.
14.00 Ziņas.
14.20 Multiplikācijas filma.
14.45 Kaktuss un K.
14.55 Raidījums bērniem.
15.15 Džungļu aicinājums.
15.40 Hartijs — sniega cilvēks.
16.05 Līdz 16 un...
16.30 Apkārt pasaulei.
17.00 Ziņas.
17.20 Meitene, vārdā Liktenis.
18.10 Sastrēgumstunda.
18.35 Uzmini melodiju!
19.00 Cilvēks un likums.
19.45 Labu nakti, mazuļi!
20.00 Laiks.
20.45 Mīrdzi, mīrdzi mana zvaigzne! Mākslas filma.
22.30 Sudrabotā bumba.
23.15 Ziņas.

KRIEVIJAS TV
6.40 Laikā!
6.45 Monētu kaltuve.
7.00 Vēstis.
7.20 Dežurnodaļa.
7.35 Vējš mugurā.
8.20 Nacionālās intereses.
8.50 Preces nosūtām pa pastu.
9.00 Santabarbara.
9.50 Preces nosūtām pa pastu.
10.00 Vēstis.
10.20 Kāpnes uz debesīm.
10.50 K - 2 piedāvā...
11.45 Vai tu to spēj?
12.15 Reiz dzīvoja izcils rakstnieks. Dokumentāla filma.
12.25 Federācija.
12.55 Nekustamā īpašuma veikals.
13.00 Vēstis.
13.20 Lietišķs autogrāfs.
13.30 Izmeklētājs. Mākslas filma. 1. sērija.
14.45 Lielā ceļa romantiķi.
15.10 Grafomāns.
15.20 Labāk nemēdz būt!
15.30 Krievijas zelta karte.
16.00 Vēstis.
16.20 Pareizticīgo kalendārs.
16.25 Santabarbara.
17.20 Jūras līcis.
17.40 Viena notikuma vēsture. Dokumentāla filma.
17.55 Vējš mugurā.
19.00 Vēstis.
19.35 Nacionālās intereses.
20.10 Komandējums. Mākslas filma.
21.50 Mans Puškins.
22.00 Vēstis.
22.20 Labvakar!
23.05 Dežurnodaļa.
23.25 Kāpnes uz debesīm.

Ceturtdiena, 2. oktobris

LATVIJAS TV I
7.30 Rīta bums.
8.30 Milagrosa. 114. sērija.
9.10 Dzīvoklis. 37. sērija.
9.40 Savai zemītei.
10.25 Nedēļas vidū.
16.00 Kultūras stunda.
17.00 Aiziet!
17.15 Klips.
17.30 Valmieras otrais rokfestivāls.
18.00 Ziņas.
18.40 Dokumentāla programma.
18.55 Hameleonu rotaļas. 648. sērija.
19.25 TV biogrāfs.
19.35 Beverlihilsa. 103. sērija.
20.30 Panorāma.
21.05 Kultūra un nauda.
21.55 Ņujorkas policija. 3. sērija.
22.45 100 % sports.
23.00 Ziņas.
23.05 Gillette.

LATVIJAS TV II
17.50 TV veikals.
18.20 Milagrosa. 114. sērija.
19.00 LTS ziņas.
19.20 Vidzemes TV ziņas.
19.30 Leļļu namiņš.
19.45 Ziņas.
19.50 Rīt, parīt, aizparīt...
20.00 Klēts.
20.30 Panorāma.
20.55 Eiropas kausu ieguvēju kausa izcīņa futbolā.
21.45 Tas esi tu pats!
22.50 Ziņas.
23.00 Tvaiks.
23.30 Izstāžu ziņas.
23.50 Eiropas čempionu līgas sacensību futbolā apskats.

LNT
7.00 Picca TV.
8.00 Ēna. 23. sērija.
8.50 Dalasa. 283. sērija.
9.40 Augstais gars. Mākslas filma.
11.20 Ticīgo uzvaras balss.
16.30 Dzīvības vārds.
17.00 LNT ziņas.
17.05 Čigāniete. 2. sērija.
18.00 LNT ziņas.
18.05 Multiplikācijas filma.
18.30 Mūsu laiks.
19.00 LNT ziņas.
19.05 Dalasa. 284. sērija.
20.00 LNT ziņas.
20.30 Rin Tin Tins.
20.55 LNT ziņas.
21.05 Finansu ziņas.
21.10 Dežurējošais eņģelis — Stefānija. 36. sērija.
22.05 Priekšspēle.
22.30 Unibankas lietišķās ziņas.
22.35 Tumšās debesis. 5. sērija.
23.30 JAM. Muzikāls raidījums.
24.00 Kauciens 6. Izdzimteņi. Mākslas filma.

KRIEVIJAS SABIEDRISKĀ TV
5.00 Labrīt!
8.00 Ziņas.
8.15 Meitene, vārdā Liktenis.
9.00 Spēlējiet, harmonikas!
10.25 Mājas bibliotēka.
10.30 Uzmini melodiju!
11.00 Ziņas.
14.00 Ziņas.
14.20 Multiplikācijas filma.
14.45 Lego.
15.15 Harijs — sniega cilvēks.
16.05 Līdz 16 un...
16.30 Apkārt pasaulei.
17.00 Ziņas.
17.20 Meitene, vārdā Liktenis.
18.10 Sastrēgumstunda.
18.35 Uzmini melodiju!
19.00 Zaudētā meklējumos.
19.45 Labu nakti, mazuļi!
20.00 Laiks.
20.45 Nelabojamais. Mākslas filma.
22.35 Kaskadieri. Triku pasaule.
22.55 Kausu ieguvēju kausa izcīņa futbolā.
23.00 Ziņas.

KRIEVIJAS TV
6.00 Raidījumu programma.
6.05 Multiplikācijas filma.
6.30 Veikals.
6.40 Laikā!
6.45 Monētu kaltuve.
7.00 Vēstis.
7.20 Dežurnodaļa.
7.35 Vējš mugurā.
8.20 Nacionālās intereses.
8.50 Preces nosūtām pa pastu.
9.00 Santabarbara.
9.50 Preces nosūtām pa pastu.
10.00 Vēstis.
10.20 Skaņu celiņš.
11.15 Reportieris.
11.30 Vecais dzīvoklis.
12.25 Cilvēki. Nauda...
12.55 Nekustamā īpašuma veikals.
13.00 Vēstis.
13.20 Lietišķs autogrāfs.
13.30 Izmeklētājs. Mākslas filma.
14.45 Multiplikācijas filma.
15.10 Grafomāns.
15.20 Labāk nemēdz būt!
15.30 Jūsu kārta.
16.00 Vēstis.
16.20 Pareizticīgo kalendārs.
16.25 Santabarbara.
17.20 Jūras līcis.
17.40 Viena notikuma vēsture. Dokumentāla filma.
17.55 Vējš mugurā.
19.00 Vēstis.
19.35 Nacionālās intereses.
20.10 Sieviete baltā. 3. sērija.
21.15 Esmu pats sev režisors.
21.50 Mans Puškins.
22.00 Vēstis.
22.20 Labvakar!
23.05 Dežurnodaļa.
23.20 Laikā!
23.25 Kafejnīca «Oblomovs».

Piektdiena, 3. oktobris

LATVIJAS TV I
7.30 Rīta bums.
8.30 Milagrosa. 115. sērija.
9.15 Zem Dienvidu krusta.
9.45 Kultūra un nauda.
16.00 Mūzikas laiks.
16.30 Popkultūras akadēmija.
16.50 100% sports.
17.00 Programma bērniem.
17.25 Programma pusaudžiem.
18.00 Ziņas.
18.10 Parādes durvis.
18.40 Tavs jurists.
18.55 Hameleonu rotaļas. 649. sērija.
19.25 Globuss.
19.55 Dzīvoklis. 38. sērija.
20.30 Panorāma.
21.05 Slepenās lietas. Mākslas filma.
21.55 Horoskopi, horoskopi...
22.15 Eiropas džeza nakts '97.
23.55 Kapeņu stāstiņi. 7. sērija.

LATVIJAS TV II
17.30 Milagrosa. 115. sērija.
18.15 Leļļu namiņš.
18.25 Latvijas basketbola līgas sacensības.
19.05 Ziņas.
20.10 LNT ziņas.
20.30 Panorāma.
21.00 «TV Dzintare» (Liepāja).
21.10 Kaimiņi. 398., 399. sērija.
22.00 Ziņas.
22.15 Šokējošais šovs.
22.55 Nāvējošā kombinācija. Mākslas filma.

LNT
7.00 Picca TV.
8.00 Ēna. 24. sērija.
8.50 Dalasa. 284. sērija.
9.40 Pēc sērkociņiem. Mākslas filma.
11.05 JAM. Muzikāls raidījums.
11.35 Ticīgo uzvaras balss.
16.30 Latvijas mūzikas stunda.
17.00 LNT ziņas.
17.05 Čigāniete. 3. sērija.
18.00 LNT ziņas.
18.05 Multiplikācijas filma.
18.35 Lampu drudzis.
19.00 LNT ziņas.
19.05 Dalasa. 285. sērija.
20.00 LNT ziņas.
20.30 Benija Hila šovs.
20.55 LNT ziņas.
21.05 Finansu ziņas.
21.10 Paspēt laikā. Mākslas filma.
22.30 Unibankas lietišķās ziņas.
22.35 Paspēt laikā.
23.15 Acs.
23.25 Losandželosas policists. Mākslas filma. 1. sērija.
0.15 Kur saplūst mēnesstari. Mākslas filma.

KRIEVIJAS SABIEDRISKĀ TV
5.00 Labrīt!
8.00 Ziņas.
8.15 Meitene, vārdā Liktenis.
9.05 Zaudētā meklējumos.
9.45 Kamēr visi mājās.
10.20 Mājas bibliotēka.
10.30 Uzmini melodiju!
11.00 Ziņas.
14.00 Ziņas.
14.20 Zelta zobens. Mākslas filma.
15.44 Multiplikācijas filma.
16.00 Sezama iela.
16.25 50/50.
17.00 Ziņas.
17.20 Meitene, vārdā Liktenis.
18.10 Veselība.
18.45 Brīnumu lauks.
19.45 Labu nakti, mazuļi!
20.00 Laiks.
20.40 Kolombo atgriežas.
22.30 Skatiens.
0.20 Ziņas.
0.30 Preses ekspresis.

KRIEVIJAS TV
6.00 Raidījumu programma.
6.05 Multiplikācijas filma.
6.30 Veikals.
6.40 Laikā!
6.45 Monētu kaltuve.
7.00 Vēstis.
7.20 Dežurnodaļa.
7.35 Cīnītāja. Mākslas filma.
8.20 Nacionālās intereses.
8.50 Preces nosūtām pa pastu.
9.00 Santabarbara.
9.50 Preces nosūtām pa pastu.
10.00 Vēstis.
10.20 Kāpnes uz debesīm.
10.45 Tirdzniecības nams.
11.00 Brīvu vietu nav!
11.55 Dzied O.Pogudins.
12.35 Sarkanā grāmata.
12.55 Nekustamā īpašuma veikals.
13.00 Veikals.
13.20 Lietišķs autogrāfs.
13.30 Ariels. Mākslas filma.
14.55 Multiplikācijas filmas.
15.10 Grafomāns.
15.20 Labāk nemēdz būt!
15.30 Parlamentārietis.
15.55 Maskavas panorāma.
16.00 Vēstis.
16.20 Pareizticīgo kalendārs.
16.25 Santabarbara.
17.20 Jūras līcis.
17.40 Viena notikuma vēsture.
17.55 Zvaigžņu laukums.
19.00 Vēstis.
19.35 L klubs.
20.10 Sieviete baltā. 4. sērija.
21.15 Vai tu to spēj?
21.50 Mans Puškins.
22.00 Vēstis.
22.20 Labvakar!
23.05 Dežurnodaļa.
23.20 Laikā!
23.25 Kāpnes uz debesīm.
23.55 Ak ceļi...
0.20 Laika ziņas.
0.25 Nieki. Mākslas filma.

Horoskops Preiļu rajona iedzīvotājiem oktobrim

Auns (21. marts — 20. aprīlis)

Mēnesis būs grūts, tāpēc esiet prātīgi un izturēti. Labi darbi un nodomi dos labus rezultātus. Tomēr visu mēnesi būs smaga situācija darbā un mājās. Viss, ko darīsiet no 10. līdz 17. oktobrim, jūs pilnībā apmierinās. Šajā laikā ieteicams uzsākt jaunu biznesu, precēties, šķirties vai ko pirkt. Toties bērni šajā laikā var sagādāt nepatīkšanas, tāpēc stingri sekojiet viņiem un gādājiet par šiem mazajiem tiepšām. Ģimenē esiet iecietīgāki vairāk nekā citreiz. Tāpat arī darbā, attiecībās ar radiem, draugiem, kaimiņiem.
Auni, kuri ir kolektīvu vadītāji, direktori, atbildīgi darbinieki, var zaudēt savu autoritāti nevajadzīgu strīdu dēļ.
Vislabākās dienas dažādu plānu realizēšanai ir otrdienas, tajās jūs vinnēsiet visas «cīņas». Veselība var pasliktināties 12., 13., 14. oktobrī. Visu mēnesi paļaujieties tikai uz sevi, centieties nestrīdēties, neesiet ambiciozi.
Profesionāliem cilvēkiem veiksmīgas būs tikai pirmdienas, piektdienas un otrdienas.
Labas dienas: 2., 3., 4., 8., 23., 25., 28., 30.
Sliktas dienas: 6., 13., 20., 24., 29., 31., kad esiet īpaši uzmanīgi, jo varat iegūt kādu traumu.

Vērsis (21. aprīlis — 21. maijs)

Vēršiem var gadīties dažādas dīvainas nepatīkšanas, teiksim, jūs apvainos neslavas celšanā, dzirdēsiet par sevi divdomīgas replikas. Nepievērsiet tām ne mazāko uzmanību, lai runā.
No 1. līdz 15. datumam pastāv iespēja, ka saņemsiet naudu. Nav ieteicams iesaistīties strīdos pēc 15. oktobra un no 25. līdz 31. oktobrim. Katrs jūsu izteikums var radīt situāciju, kuru nevarēs atrisināt vēl ilgi. Atturieties no riskantām lietām no 16. līdz 23. oktobrim.
Ģimenē esiet iecietīgāki, jo jūsu daba ir pretrunīga un emocionāla.
Visiem darbiem labvēlīgas dienas ir 3., 7., 9., 15.
Esiet uzmanīgi 16., 21., 28.

Dvīņi (22. maijs — 21. jūnijs)

Nopietniem darbiem un rīcībai labvēlīga ir tikai oktobra pirmā nedēļa no 1. līdz 6. oktobrim. Tad varat precēties, mācīties, braukt ceļojumos, tomēr jāizvēlas tas, ko jūs vislabāk protat. No 17. līdz 23. visu iesākto darbu rezultāti galu galā tomēr nebūs jums par labu. Ģimenē un darba kolektīvā esiet maigāki, atturieties no strīdiem pat ar kaimiņiem. Savu ambīciju dēļ darbā varat zaudēt labus partnerus, draugus. Vispirms kārtīgi apdomājiet, ko darīt. Visiem darbiem izdevīgas ir pirmdienas, otrdienas, sestdienas. Bet tās ir labas dienas arī sasprindzinājuma noņemšanai. Ciemos iešanai vai atpūtai pie dabas krūts vislabākās ir ceturtdienas.
Jums var veikties: 2., 6., 12., 24., 29.
Izvairieties no neveiksmēm: 16., 17., 23., 26., 31.

Vēzis (22. jūnijs — 27. jūlijs)

Oktobrī uz pusēm būs gan prieki, gan bēdas. Savu dzīvi un notikumus varēsiet vērtēt apmēram šādi — labi, ka tā, varēja būt arī sliktāk. Patīkamākie notikumi būs saistīti ar mīlestību, jaunradi, bērnu audzināšanu. Sekojiet tam, kā mācās jūsu bērni, viņi var būt kaprīzi. No 10. līdz 17. oktobrim būs dienas, kad var gadīties traumas, esiet uzmanīgi. Atturieties no darbiem augstumā, pieskatiet, lai arī bērni nekāpelē pa stabiem vai jumtiem. Viņiem var gadīties traumas no 9. līdz 15. oktobrim. Jūsu ieilgušās problēmas pagaidām neatrisināsies, varbūt tikai pašās mēneša beigās vai nākamā sākumā. Ja jūs tagad pārdomāsiet jaunas idejas, plānus, tad tieši tagad atradīsiet pareizo risinājumu. 7., 14., 21. un 28. oktobrī jūs var nomākt stress. Otrdienās un trešdienās esiet uzmanīgi uz ielām, uz kāpnēm — aizdomājušies varat pamatīgi sasisties. Toties ceturtdienas labāk veltiet saviem mīļotajiem. Svētdienās aizmirstiet visu, izņemot vaļasprieku.
Veiksme gaida 3., 8., 25. un 31.
Sliktas dienas 7., 14., 21., 28.

Lauva (27. jūlijs — 23. augusts)

Jūsu aizgādnis ir Saule. Saule mirdz un valda, tāpēc Lauvām ir grūti, viņi izšķiež daudz spēka. Bet visi, kas ir līdzās Lauvām, var būt pārliecināti, ka viņi saņems nepieciešamo palīdzību.
Oktobrī Lauvām paredzamas ļoti lielas finansiālas grūtības. Darbā un mājās jābūt ļoti pacietīgiem un izturētiem. No daudziem lēmumiem, kurus pieņemsiet līdz 15. oktobrim, varbūt nāksies atteikties. No 10. līdz 20. oktobrim var pasliktināties veselība. Toties jūtās no 1. līdz 12. oktobrim būs pilnīga harmonija. No 13. līdz 18. oktobrim nestrīdieties ar priekšniecību. Ja pats esat vadītājs, nebariet savus padotos pat tad, ja viņi pelnījuši brāzienu. Esiet pacietīgi un nedusmojieties, lai nesastrīdētos ar tuvu cilvēku. Pirmdienas, otrdienas un ceturtdienas būs vislabvēlīgākās dienas biznesa kontaktiem, kopīgam darbam.

Turpinājums 8. lappusē.

Ceturtdienas un piektdienas ir izdevīgas dienas radošajiem Lauvām, dzejniekiem, rakstniekiem, žurnālistiem, mākslinieki em. Svētdienas veltiet izklaidei un atpūtai.
Labvēlīgas dienas: 7., 9., 10., 20., 25., 29.
Ne īpaši labs laiks 4., 11., 16., 19., 23., 27.

Jaunava (24. augusts — 23. septembris)

Viss mēnesis paies kā vāveres ritenī. Būs daudz dažādu notikumu, īpaši daudz dažādu piņķerīgu lietiņu. Daudz domāsiet, kā izmainīt savu situāciju ģimenē. Būs bieži braucieni un augstākstāvošo instanču apmeklējumi. Tiesa, jūs nebūsiet apmierināti ar visām pārmaiņām. Garīgās un mākslas sfēras pārstāvjiem šīs izmaiņas būs neizbēgamas, toties palīdzēs uzlabot garīgo un materiālo stāvokli.
Oktobra pirmajā pusē beidzot atrisināsiet problēmas ar bērniem. No 20. līdz 25. nestrīdieties, kaut arī jūsu priekšlikumi un piedāvājumi ir pareizi, atlieciet uz vēlāku laiku. Gan jau jums būs taisnība.
Kopumā oktobrī jums paredzama veiksme. 26. oktobrī pat gaidāms finansiālas dabas uzlabojums. Tomēr iegūto naudu jūs iztērēsiet saviem bērniem vai mīļotajiem cilvēkiem. Labāk gan sarīkojiet sev svētkus. 28. oktobrī parūpējieties par savu veselību, bet brīvdienas veltiet personīgajai dzīvei. Mēneša beigas būs veiksmīgas un mierīgas. Darbā jūs novērtēs, bet mājās iestāsies dvēseliskums un miers.
Labas dienas: 6., 12., 21., 23., 25., 26., 28., 29., 30.
Sliktas dienas: 3., 10., 16., 17., 31.

Svari (24. septembris — 23. oktobris)

Jums ir viegls raksturs un skaidrs prāts. Oktobris jums var dot iespēju pilnībā izpausties. Tikai nepalaidiet garām šo iespēju 6., 9., 26., 31. Oktobris var kļūt par «garīgās pārbūves» laiku. Iespējamas izmaiņas dzīvē, kas var uzlabot jūsu materiālo situāciju. Satraukumiem bagāts var būt 6. un 9. oktobris. Nemiera pilns būs arī 26. un 31. oktobris, taču jūs ar visu tiksiet galā. Līdzīga situācija izveidosies arī 19. un 30. oktobrī, tāpēc labāk neplānojiet braucienus un nopietnas pārmaiņas. Nepatikšanas var gadīties arī no 12. līdz 17. oktobrim, taču viss paies ātri. Var gadīties, ka mēneša beigās jums ievajadzēsies naudu lieliem pirkumiem, tad jums palīdzēs draugi vai kolēģi. Šis ir labs mēnesis radošam darbam. Nepieciešams iekšējs miers, kas dos iespēju darbā un personīgajā dzīvē visu atrisināt. Vārdu sakot, tikai nepsihojiet! Sestdienas gan centieties pavadīt mājās.
Veiksmīgas dienas: 3., 9., 15., 16., 26.
Neuztraucieties, ja neveiksies 1., 4., 10., 14., 21., 29.

Skorpions (24. oktobris — 22. novembris)

Oktobrī būs maz brīva laika: rūpes, vienas rūpes. Nedomājiet par slikto, līdz mēneša beigām tas viss izzudīs. Kopumā oktobris jums var kļūt par lielu notikumu bagātu posmu, ja vien jūs neiegrimsiet ikdienišķās problēmās. Līdz 15. oktobrim varēsiet nokārtot savu personīgo dzīvi. Šajā ziņā palīdzēs draugi. Darbā gan var rasties smaga situācija, īpaši no 10. līdz 17. oktobrim. Arī bērni prasīs savu daļu uzmanības, un līdz pat 19. oktobrim sekojiet viņu sekmēm un uzvedībai. Ģimenes dzīvē var notikt kas negaidīts, ienesot nesaprašanos savstarpējās attiecībās. Tomēr situācija uzlabosies, ja jūs paši to gribēsiet, pareizi rīkosieties. Svarīga ir pat balss intonācija sarunu laikā. Meklējiet iespējas biznesā izmantot savu nestandarta domāšanu un prasmes, jo jums noteikti laimēsies. Droši izvirziet jaunas idejas darbā, tās īstenosies. Tikai esiet uzmanīgi braucot ar automašīnu.
Labas dienas: 5., 7., 11., 12., 17., 30., 31.
Sliktas dienas: 4., 9., 10., 13., 14., 16., 21., 22., 26.

Strēlnieks (23. novembris — 21. decembris)

Līdz 15. oktobrim jums veiksies, bet pēc tam daudz neveiksmju. Steidzīgi atbrīvojieties no pārslodzēm darbā, nenozīmīgiem darbiem, citādi varat nogurt un saslimt. No 9. līdz 23. oktobrim mazāk domājiet par plāniem, bet vairāk domājiet par šodienas darbiem. Atpūtieties, un tiksiet vaļā no galvas sāpēm. 25., 26., 29. un 31. oktobrī var būt nepatikšanas ģimenē, arī ar bērniem un tuviniekiem. Mēneša pirmajā pusē finansiālais stāvoklis būs apmierinošs. Paredzamas tikšanās ar draugiem. No 16. līdz 22. oktobrim neaizmirstiet parūpēties par savu veselību. Negaidīti notikumi personīgajā dzīvē var būt no 19. līdz 25. oktobrim. Visiem vadītājiem vislabākais laiks darbam ar kolektīvu būs no 9. līdz 16. oktobrim.
Veiksmīgas dienas: 3., 7., 11., 15., 16., 26., 31.
Var neveikties: 1., 4., 14., 17., 21., 25., 27.

Mežāzis (22. decembris — 20. janvāris)

Oktobris visiem Mežāžiem būs raižpilns. Būsiet nemierīgi domās par savu nākotni, nāksies uzsākt šo to pilnīgi jaunu. Pēc 20. oktobra jūsu prasme jums nodrošinās veiksmi. Kaut nu tikai tādā gadījumā uztraukumu dēļ nepieviltu veselība. Draugiem darbā un mājās būs vajadzīga jūsu palīdzība. Būs jābrauc kādā ceļojumā. Labāk, lai tas notiek no 10. līdz 17. oktobrim, citā laikā tas var būt bīstami. Veiksmīgāka būs oktobra pirmā puse. Nepatikšanas un strīdi labi nokārtosies. No 25. līdz 31. oktobrim šajā ziņā tik labi neveiksies. Toties no 27. līdz 31. oktobrim var gadīties dažādi patīkami notikumi. 5., no 9. līdz 11., 15.,
Veiksmīgas dienas: 6., 13., 15. un 20.
Uzmanīgiem un apdomīgiem jābūt 1., 3., 7., 8., 14., 16., 21., 23., 27.

Ūdensvīrs (21. janvāris — 18. februāris)

Oktobrī esiet aktīvi gan mājās, gan darbā. Satiksiet cilvēkus, kuri beidzot atbrauks pie jums ciemos no tālienes. Vispār oktobris būs bagāts ar dažādām tikšanās reizēm. Taču nepārtraukti pietrūks laika, steiga, steiga... No 10. līdz 17. var gadīties nepatīkšanas, nesaskaņas ar priekšnieku, kaimiņiem, kolēģiem, bet līdz mēneša beigām viss nokārtosies. Oktobris — tas ir laiks, kad īstenot iepriekš izplānoto. Tas ir garīgas augsmes laiks. Iespējams tāls brauciens mēneša vidū. Finansiālais stāvoklis jūs apmierinās. Pārdomājiet, kāds ir jūsu stāvoklis darba kolektīvā, un nedaudz nomierinieties. Lai gan situācija būs labvēlīga, var gadīties nesaprašanās ar līdzcilvēkiem.
Labas dienas: 1., 2., 4., 9., 10., 11., 15., 24., 25., 29.
Var neveikties: 3., 12., 13., 16., 19., 21., 26., 30.

Zivis (19. februāris — 20. marts)

Jūs esat neizprotams cilvēks ar smalku intuīciju, bet dzīve nepārtrauktos kontrastos — vajag vai nevajag... Oktobris būs pats saspringtākais mēnesis: braucieni, tikšanās, bērni, nauda. Vajag samazināt slodzi. Oktobra vidū var gadīties lieli izdevumi, tomēr no kaut kā arī būs jāatsakās.
No 1. līdz 15. oktobrim nebūs tas labākais laiks jūsu personīgajā dzīvē un darbā. Tomēr pēc tam iestāsies veiksmes josla. Lai arī mēneša sākumā klāsies grūti un rūgti, jūs visu slikto aizmirsīsiet. Galu galā mēnesis beigsies labi. Personīgo lietu kārtošanai atvēliet sestdienas.
Veiksme var būt: 3., 7., 9., 21., 28., 31.
Neveiksmes gaidāmas: 1., 2., 5., 14., 26., 31.

SLUDINĀJUMI ◆ REKLĀMA

29. septembrī un 2. oktobrī tirgos brūnas vistiņas (4 mēn.) un dējējvistas (12 mēn.) Ārdavā 10.30, Aizkalnē 10.45, Pelēčos 11.00, Arendolē 11.25, Upmalā 11.50, Vārkavā 12.10, Ančkinos 12.30, Preiļos 12.45, Sutros 13.25, Rauniešos 13.40, Rožupē 13.55, Muceniekos 14.10, Līvānos pie universālveikala 14.25, Jaunsilavā 14.50, Zundānos 15.00, Turkos 15.10, Steķos 15.20, Rudzātos 15.30, Priekuļos 15.50, L.Anspokos 16.00, Smelteros 16.10, Pieniņos 16.30, Riebiņos 16.50.

A/s «Latvijas Krājbanka» Preiļu filiāle
Brīvības ielā 7
❒ atver un apkalpo vērtspapīru kontus, latu un valūtas norēķinu kontus;
❒ izsniedz aizdevumus fiziskām un juridiskām personām;
❒ veic operācijas ar kredītkartēm;
❒ sniedz līzinga pakalpojumus.

Š. g. 15. oktobrī plkst. 10.00 Preiļu linsēklkopības stacija Preiļos, Rīgas ielā 3, rīko atklāto izsoli objektiem:
✔ linsēklu tīrāmais cehs — kalte;
✔ metāla noliktava — kalte.
Sīkāka informācija otrdienās no 10.00 līdz 14.00 vai pa tālr. 22386.
Privatizācijas komisija

Aicinām jūs uz kursiem Preiļos, Liepājas ielā 46:
○ 25. septembrī plkst. 19.00 — «B» kategorijas autovadītāju;
○ 1. oktobrī plkst. 16.00 — kasiera bārmeņa;
○ 3. oktobrī plkst. 10.00 — frizieru.
Tālr. 21450, 22627.

Iepērk sertifikātus. Izbrauc uz mājām. *Tālr. 21450, 22627.*

SIA «Līvānu būvmateriāli — R» pērk lapu koku zāģbaļķus (diam. no 14 cm, garums 3,6 m); skuju koku sīkbaļķus (diam. no 14 cm, garums 3,6 m un 4,2 m). Cena pēc vienošanās. Apmaksa tūlītēja.
Tālr. 44429, 44494.

Meža dzīvnieku gaļas iepirkuma cenas:
● stirnas, Ls 3,00;
● staltbrieža, Ls 1,70;
● aļņa, Ls 2,00.
Pieņem Henriks Kivlenieks Daugavpils rajona Kalupē. Samaksa tūlītēja. Tālr. 70855.

SIA «Gata» iepērk lopus dzīvsvarā. Izbrauc uz vietas. Samaksa tūlītēja. Noformē subsīdijas. Jaunlopi, 0,40 - 0,45 Ls/kg; cūkas, 0,75 - 0,85 Ls/kg; aitas, 0,30 - 0,35 Ls/kg.
Tālr. Preiļos 23501, Daugavpilī 53480, 34420.

Par labākajām cenām pērk un pārdod sertifikātus Preiļu pilsētas domē. Tālr. 21075. Līvānos, Stacijas ielā 1 *(bijušais pakalpojumu kombināts)*. Tālr. 44228.

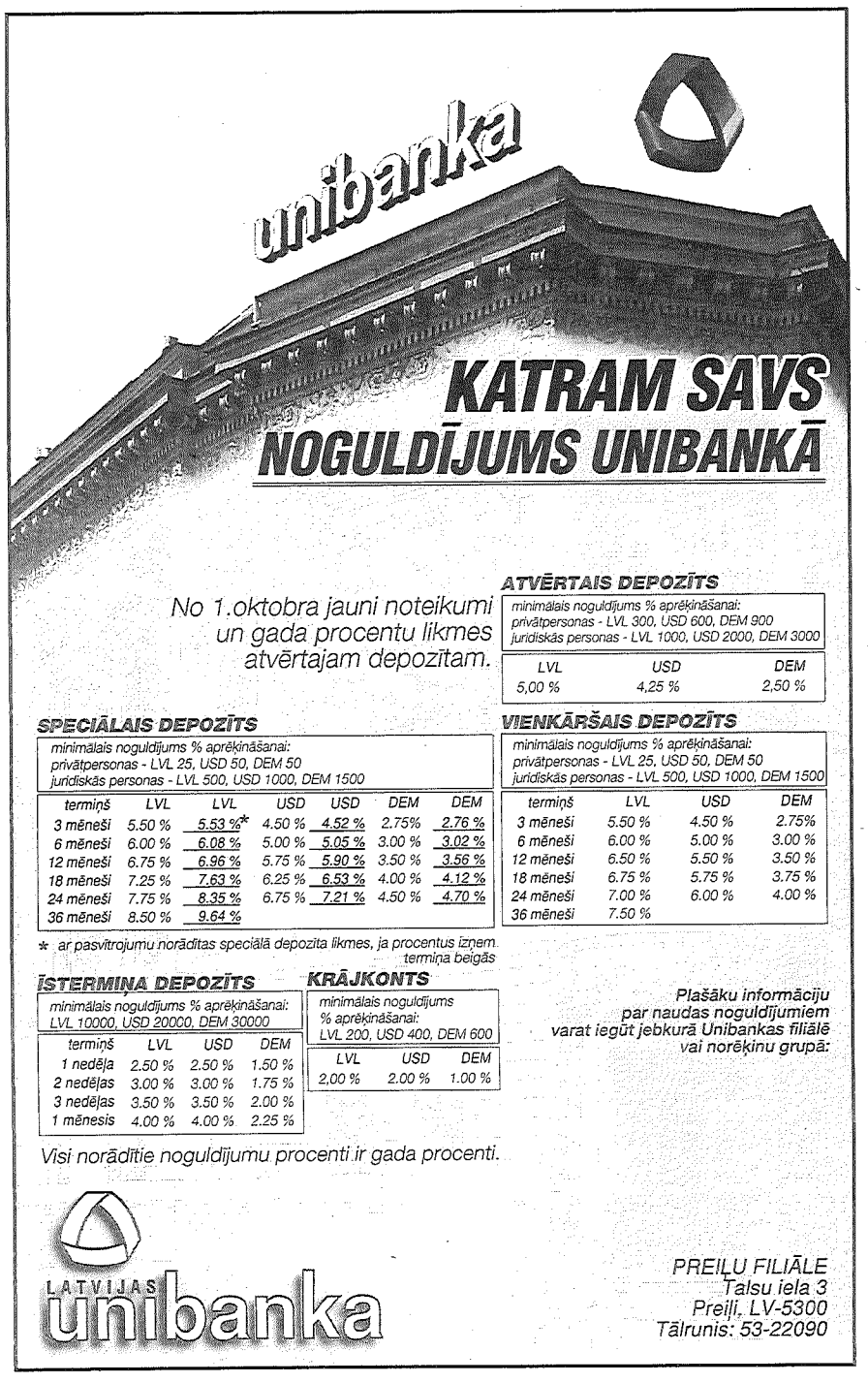

Pārdod

jaunus ledusskapjus, saldētavas «Snaige». Piegāde, garantija 1 gads. Tālr. 21268;
Ford Escort, 1,6 D. Tālr. 39571;
Ford Sierra. Tālr. 24529;
SAZ-3503 kravas pašizgāzēju. Tālr. 65044 no 18 līdz 21;
remontējamu VAZ-2106, 1980. g. Tālr. 23744;
VAZ-2121, 1984. g. Tālr. 15172;
MTZ-80 bloku. Tālr. 18159;
T-40 palaišanas mehānismu; zirga ratus un ragavas. Tālr. 23300;
cidonijas; veic aršanas darbus Pieniņu apkārtnē. Tālr. 10529, 21148;
grūsnu teli; govi. Tālr. 54637;
govi. Tālr. 58449 vakaros;
govi. Tālr. 55641 vakaros;
govi. Tālr. 54631;
govi. Tālr. 22697;
govi. Tālr. 50410;
grūsnu teli. Tālr. 34586;
grūsnas teles. Tālr. 52418;
trešās laktācijas govi. Tālr. 52477;
ķēvi. Tālr. 55692.

Pērk

ZIL-130 (var nebūt darba kārtībā). Tālr. 44151 pēc 16;
GAZ-52 vai 53 ar kravas kasti. Tālr. 41200 vakaros;
kartupeļus, burkānus, sīpolus. Tālr. 55681 pēc 19;
kartupeļus, dārzeņus. Tālr. 55648;
piena teļus. Tālr. 23300.

Īrē

garāžu Preiļu centrā. Tālr. 23294.

Dažādi

Organizē braucienu uz Viļņu. Tālr. 23953.
Pazaudēti Valērija Dronova dokumenti. Atradēju pret atlīdzību lūdzu zvanīt 15340, 15496.
Vajadzīgs cilvēks darbam pie kontakttelefona Pelēču pag. Tālr. 8-241-77003, 41200 vakaros.

LĪDZJŪTĪBAS

Ņem, tēt, šo ceļamaizi tagad tālam ceļam
Un mierā ietinies, lai saltums netiek...
A.Grigulis
Izsakām līdzjūtību Vitālijam un Lidijai Kirilloviem, pavadot TĒVU un VĪRATĒVU kapu kalniņā.
Laikraksta «Novadnieks» redakcija

Ai, tēt, man brīžiem liekas —
Sirds aiz sāpēm gurst.
Bet zinu, jāiztur.
P.Vīlips
Izsakām dziļu līdzjūtību Ļanai Sadovskai, TĒVU zaudējot.
Līvānu 2. vidusskolas kolektīvs