NOVADNIEKS

PREIĻU RAJONA LAIKRAKSTS

● Nr. 89 (6806) ● Trešdiena, 1997. gada 3. decembris ● Cena Ls 0,16

Silajāņos «Novadniekam» priekšroka

● Ar pastnieku somām ceļā dodas Anna Oļesova un Nikita Jeršovs, vidū — Silajāņu pasta nodaļas priekšniece Aļina Kancāne.

Kādas avīzes lasa Silajāņos? Ļoti nedaudzas, stāsta Silajāņu pasta nodaļas priekšniece Aļina Kancāne. Cilvēki ir nabadzīgi, viņi naudiņu atliek svarīgākām lietām — zālēm, ārstēšanai, bērnu skolas izdevumiem. Presei, — kas paliek pāri. Visbiežāk ir tā, ka vienīgo avīzīti, ko atļaujas, parasti tas ir «Novadnieks», abonē tikai vienam mēnesim. Sevišķi vecākā gadagājuma ļaudis. Pēc pensijas saņemšanas, kad apmaksātas saimniecībai nepieciešamas lietas, ierodas pasūtīt avīzi vēl vienam mēnesim. Citi izvēlas «Lauku Avīzi». Ļoti maz tādu, kuri var atļauties šīs abas, vai piedevām vēl kādu.

Oktobrī «Novadnieku» šeit bija pasūtījuši 43 cilvēki, novembrī — 45. «Lauku Avīzi» — 36 un 38. «Diena» šeit pienāk piecos eksemplāros, «Neatkarīgā Rīta Avīze» — viena. Īpatnība tāda, ka pagastā dzīvo daudz krievu tautības iedzīvotāju. Viņi abonē kaimiņu rajona avīzīti krievu valodā, grib lasīt avīzi «Zemļa» («Zeme»). Vēl šeit interesējas par dažādām veselības un ārstēšanas lietām, gandrīz vai izķer medicīniskos žurnālus un arī tos, kas vairāk saistīti ar ekstrasensiem, tautas dziedniecību.

Kaut arī pasta pakalpojumi kļūst aizvien dārgāki, tomēr lauku pasta nodaļās lielākoties, un arī Silajāņi nav izņēmums, acīmredzama nabadzība. Nodiluši un nonēsāti krēsli, cits iekārtojums, gandrīz vai jāsaka, ka sevi cienošai iestādei būtu jāizskatās labāk.

Un tomēr pensiju izmaksas dienās vecas kundzītes sien spodrus lakatiņus, večuki nodzen bārdu. Šeit viņi ierodas jau laikus. Aprunāties, patērzēt. Kur citur lai aiziet? Kultūras nams neapkurināts un auksts, tuvākā baznīca Preiļos, bet autobuss atpakaļ uz Silajāņiem — tikai vakarā. Pasts maza informācijas apmaiņas saliņa. Viens izlasījis šo, otrs dzirdējis to.

Pasts ir arī vieta, kas dod darbu vēl trijiem Silajāņu ļaudīm — pastniekiem Jevdokijai Jefremovai, kas šeit nostrādājusi divdesmit gadus, Annai Oļesovai, Nikitam Jeršovam, — pieci un desmit gadi. Viņi ne tikai iznēsā avīzes, bet bieži vien pēc iedzīvotāju lūguma nopērk un pienes zāles, veic dažādus maksājumus. Tagad biežāk aprunājas ar iedzīvotājiem, ko viņi vēlas abonēt nākamajam gadam.

Pašlaik vēl neviens nav atļāvies pasūtīt avīzi «Novadnieks» uz gadu, uz pusgadu — vienīgi Irēna Boļšakova. Citi, kas arī sen lasa rajona avīzi, Staņislavs Proveiss, Alberts Skutelis, Aleksandrs Struks parakstījuši kvītis par abonēšanu uz trim mēnešiem.

L.Rancāne
J.Silicka foto

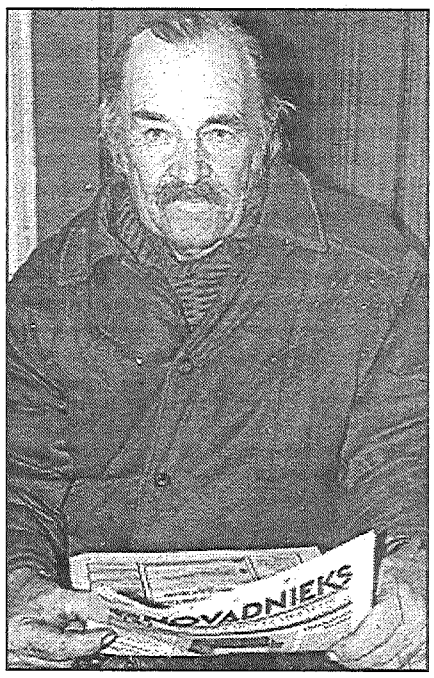

● Pensionārs Leonards Šmuksts kopā ar savu ģimeni kopš neatminamiem laikiem lasa «Novadnieku». Tā iznācis, ka novembrim nevarējis pasūtīt, tāpēc katrā avīzes iznākšanas dienā iegriezās pastā to nopirkt. Viņu saimīte izlasot avīzi no pirmās lapas līdz pēdējai, interesējot viss — gan zemes un lauku lietas, gan partiju cīņas pirms vēlēšanām, gan dažādi jaunumi. Vēl vairāk gribētu saņemt informāciju par cenām tirgū, par to, kas un kur lētāk un izdevīgāk nopērkams.

«NOVADNIEKA» abonēšana 1998. gadam pagarināta līdz 20. decembrim!

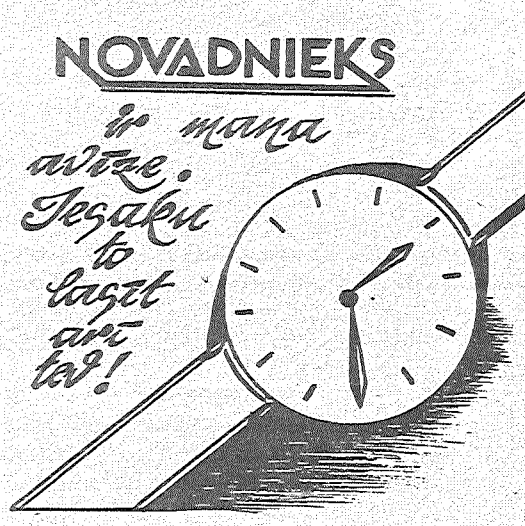

Redakcijas pulkstenis un naudas prēmija katram, kurš lasīs „Novadnieku" visu 1998. gadu un ieteiks to darīt arī citiem.

Lasītājs, kurš būs abonējis laikrakstu «Novadnieks» visam 1998. gadam un iesaistījis abonentu pulkā vēl kaut vienu cilvēku, kurš avīzi 1997. gadā nebija pasūtījis, bet darīs to 12 mēnešus 1998. gadā, saņems parakstīšanās kampaņas beigās naudas prēmiju un redakcijas balvu — pulksteni.

ANKETA, KURA JĀATSŪTA REDAKCIJAI, LAI APLIECINĀTU PIEDALĪŠANOS «NOVADNIEKA» ABONĒŠANAS KAMPAŅĀ

Es, _____
Vārds, uzvārds, vecums

_____
Dzīvesvietas adrese

_____
Pasta nodaļa

pasūtīju «Novadnieku» 1998. gadam.

Paraksts _____

Šo anketas daļu aizpilda lasītājs, kurš avīzi pasūtījis visam 1998. gadam.

Es, _____
Vārds, uzvārds, vecums

_____
Dzīvesvietas adrese

_____
Pasta nodaļa

pēc ieteikuma _____ **abonēju**
Vārds, uzvārds.
laikrakstu «Novadnieks» 1998. gadam.

Paraksts _____

Šo anketas daļu aizpilda jaunais lasītājs.

Aizpildītu anketu un klāt pievienotās kvītis, kas apliecina «Novadnieka» abonēšanu, jāatsūta redakcijai līdz 30. decembrim.

A/s «Preiļu siers» svin jubileju

28. novembrī a/s «Preiļu siers» atzīmēja uzņēmuma pastāvēšanas 25. gadadienu.

Pasākumā piedalījās pārstāvji no rajona padomes, pilsētas domes un lauksaimniecības departamenta, kā arī tālāki viesi no Centrālās piensaimnieku sabiedrības ar valdes priekšsēdētāju Aigaru Kalvīti priekšgalā, a/s «Vidzemes piens», a/s «Limbažu piens», a/s «Rūjienas piensaimnieku sabiedrība» u.c.

Svētku programmas ietvaros klātesošie noskatījās divdesmit gadus vecus kinokadrus, kuros fiksēts uzņēmuma darbs un strādājošie. Rūpnīcas pirmajam direktoram Pēterim Zukulim par godu Alberta Vucāna vadītais vīru ansamblis nodziedāja viņam veltītu dziesmu. Sekoja a/s «Preiļu siers» direktora Jāzepa Šņepsta atskats uzņēmuma vēsturē.

Preiļu rajona padomes priekšsēdētājs Ilmārs Meluškāns pasniedza piecus rajona padomes atzinības rakstus: Pēterim Zukulim, Jāzepam Šņepstam, siera meistaram Arvīdam Balodim, sviesta meistarei Venerandai Skutelei un autovadītājam Pēterim Snidzānam.

Zemkopības ministra padomnieks Juris Kuzma bija atvedis divus Zemkopības ministrijas atzinības rakstus. Vienu viņš pasniedza pirmajam siera rūpnīcas direktoram Pēterim Zukulim viņa dzīvesvietā, bet otru — a/s «Preiļu siers» kolektīvam.

Pasākuma gaitā tika sumināti bijušie ilggadējie rūpnīcas darbinieki, kuri kā šī uzņēmuma strādnieki aizgājuši pensijā, kā arī tagadējie rūpnīcas darba veterāni.

M.Dziesma

LATVIJĀ

■ Saeima pieņēma Robežsardzes likumu. No 1998. gada 1. janvāra Robežsardze kļūs par profesionālu institūciju, dienests Robežsardzē būs uz brīvprātības pamatiem un robežsargi par to saņems atalgojumu.

■ Saeima pieņēma grozījumus likumā «Par svētku un atceres dienām». Turpmāk kā atceres diena tiks atzīmēts arī 20. janvāris – 1991. gada barikāžu aizstāvju atceres diena.

■ Valsts pamatbudžeta ieņēmumi 27. novembrī pārsniedza izdevumus par 49 miljoniem 394 tūkstošiem latu. Valsts ārējais parāds bija 228 miljoni 832 tūkstoši latu, bet iekšējais – 181 miljons 779 tūkstoši latu.

■ Zemnieku savienība pārtraukusi koalīcijas līgumu ar Latgales Demokrātisko partiju, jo tā 7. Saeimas vēlēšanās piedalīsies kopā ar Latvijas Sociāldemokrātisko strādnieku partiju.

■ Sestdien notikušajā «Latvijas ceļa» kongresā par partijas priekšsēdētāju Valda Birkava vietā ievēlēts «Latvijas ceļa» Saeimas frakcijas priekšsēdētājs Andrejs Panteļejevs. Ja partijai veiksies 7. Saeimas vēlēšanās, viņš kļūs par «Latvijas ceļa» kandidātu Ministru prezidenta amatam. «Ja es kļūšu par premjeru un tajā laikā Latvija neiekļūs Eiropas Savienībā, tad man jāapēd sava cepure un uzvalks,» Andrejs Panteļejevs paziņoja intervijā «Neatkarīgajai Rīta Avīzei».

■ Latvijas Sociāldemokrātiskās partijas priekšsēdētājs Juris Bojārs Rīgas Centra rajona tiesā iesniedza prasību pret SIA «Lattelekom» par patērētāju tiesību pārkāpumiem un krāpšanu.

■ Preiļu domes par 4000 latu pārdotais Ļeņina piemineklis patlaban atrodas vienā no diviem pasaules lielākajiem izsoļu namiem – «Sothby's» Londonā. Nākamā gada maijā Ļeņina pieminekli iecerēts pārdot izsolē, kuras rīkotāji cer par Preiļu «ļeņinekli» saņemt no 12 līdz 18 tūkstošiem sterliņu mārciņu.

■ Pētnieciskā organizācija «Economist Intelligence Unit» prognozē, ka Latvijas ekonomiskais pieaugums nākotnē nebūs straujš, tomēr stabils. Speciālisti uzskata, ka nacionālā kopprodukta pieaugums šajā gadā būs četri, bet nākamajā – pieci procenti. Palielināsies arī rūpnieciskā ražošana, bet inflācija samazināsies.

■ Latvija piekritusi parakstīt ASV un Baltijas hartu nākamā gada sākumā – 16. janvārī. ASV un Baltijas hartu četri prezidenti parakstīs Vašingtonā.

■ Ministru kabinets akceptēja grozījumus studentu kreditēšanas noteikumos attiecībā uz kredītprocentu apmaksas laiku: kredīta procentus (5 procenti gadā) studentiem būs jāmaksā katru mēnesi, nevis, kā sākotnēji bija paredzēts, atlikt to līdz studiju beigām. Šī gada budžetā studentu kreditēšanai atvēlēti 1,77 miljoni latu, uz kredītu varēja pieteikties tikai Izglītības un zinātnes ministrijas pakļautībā esošo augstskolu studenti.

■ Latvijas izlase basketbolā Eiropas meistarsacīkšu kvalifikācijas turnīra otrajā spēlē savas mājās zaudēja Turcijas komandai – 74:84.

Pēc nacionālās preses materiāliem

NOVADNIEKS
Redaktors Pēteris Pīzelis
Laikraksts iznāk astoņas reizes mēnesī.
Reģistrācijas apliecība nr. 000701018.
Dibinātājs un izdevējs – SIA «Novadnieks. Redakcija». Direktore Tamāra Elste.
Izdevēja un redakcijas adrese:
Aglonas ielā 1, Preiļi, LV-5301.
Tālr. 22059 (redaktoram un SIA direktorei), 22305 (reklāmas un sludinājumu pieņemšana), 22154, 21996 (korespondentiem). Fax 21759. Laikraksts iespiests SIA «Latgales druka» Rēzeknē, Baznīcas ielā 28.Ofsetiespiedums.
Viena uzsk. iespiedloksne. Metiens 4740.
Pasūtījuma indekss 3033.

Bet tarifi tik pieaug...

Kā elektroenerģijas tarifu kārtējo paaugstināšanu uztver cilvēki? To mēģinājām noskaidrot pirmdienas rītā notikušajā aptaujā. Lūk, rezultāti!

Pagājušās nedēļas nogalē Latvenergo skaļi un droši paziņoja, ka pēc 1. janvāra atkal tiek paaugstināti elektroenerģijas tarifi — par 6,3 procentiem. Tas nozīmē, ka par vienu kilovatstundu atkal maksāsim vairāk. Ka tarifu paaugstināšana ir neizbēgama, tautā jokoja jau oktobrī, kad Rīgā un tās apkaimē pēkšņi uzsniga kārtīgs sniegs. Tik mežonīga stihija Latvenergo atkal, protams, pārsteidza pilnīgi nesagatavotu — nekas cits neatlika kā vien ar helikopteriem (diviem vai trim, cik nu viņu mums tur ir?) notraukt sniegu no koku galotnēm un elektrības vadiem. Pēc pērnā gada ziemas notikumiem Zaubes pagastā taču arī paaugstināja tarifus. Skaidrs, ka tagad vajadzēja to pašu darīt.

Otra lieta — pazudušie trīs miljoni, kurus meklē, meklē, bet tā arī nevar atrast. Kaut kādā veidā taču vajag kompensēt... Dažs labs kolēģis no citiem preses izdevumiem atklājis vēl pāris pamatotus iemeslus, kāpēc Latvenergo bija jāpaaugstina tarifi: Daugavā esot sācies «zemā ūdens» periods, tāpēc vairāk enerģijas jāpērk no kaimiņiem, visbeidzot — Latvenergo darbiniekiem jau gadu neesot paaugstinātas algas, bet viņiem tak arī ir bērniņi, kuri prasa maizīti...

Ārijs Vucāns, privātuzņēmējs no Preiļiem:

— Tarifi pieaugs neatkarīgi no tā, patīk mums tas vai ne. Tāpēc jādomā un jāķeras pie tām lietām, kuras mēs varam paši reāli ietekmēt.

Anna Gružina, pensionāre:

— Ko televizorā redzam un dzirdam, to mēs, pensionāri, arī zinām. Runā, ka viņiem tur Rīgā miljoni esot pazuduši, tāpēc jau laikam vajag kaut kā atpelnīt. Viens deputāts gan uzstājās un teica, ka visu laiku tā paaugstināt vien nemaz nevar, jo cilvēkiem pārāk grūti dzīvot paliek.

Es maksāju trīs vai četrus latus mēnesī. Tagad uzlikām ūdens sildītāju, droši vien vajadzēs vēl vairāk maksāt.

Dace, skolniece no Madonas rajona:

— Man personīgi tā tarifu paaugstināšana nemaz nepatīk. Ja par elektrību būs jāmaksā vairāk, tas nozīmē, ka vairāk būs jāmaksā par visu pārējo — cenas taču celsies. Mani vecāki, piemēram, pagājušajā mēnesī bija izmantojuši ap diviem simtiem kilovatu un samaksāja aptuveni sešus latus. Tas nozīmē, ka turpmāk vajadzēs maksāt vēl vairāk.

Ināra, bezdarbniece:

— Par tarifu paaugstināšanu uzzināju no televīzijas. Pavisam nesen taču jau paaugstināja. Šāda Latvenergo rīcība man ļoti nepatīk. Tur augšā jau neviens nedomā, kā iztikt tiem cilvēkiem, kuriem nav darba, kuri pārtiek no pensijas vai pabalsta. Mana mamma ir pensionāre un satraukusies ne pa jokam — nemaz vairs nevarēšot televīzijas raidījumus skatīties, vajadzēšot taupīt. Ekonomijas dēļ viņa pat sveces pērk.

Man nepatīk arī viena cita lieta — pilsētās neprot elektrību taupīt un izmantot lietderīgi. Bieži ir tā, ka spuldzes deg gaišā dienas laikā, bet naktī — tumšs. Pilnīgi bail vakarā laukā rādīties.

Broņislavs Eksta, pensionārs:

— Tiem valdītājiem droši vien labāk zināms — paaugstināt tarifus vai nepaaugstināt. Ja vajag, tātad vajag. Pensionāriem tur nav nekādas teikšanas. Arī elektrību man tik vien vajag, lai viena spuldzīte degtu un lai varētu vakarā kinofilmu noskatīties.

Silvija Soboļeva, zemniece no Galēnu pagasta:

— Kam gan patīk, ka viss arvien dārgāks paliek? Man arī nepatīk, bet šīs lietas no mums, lauciniekiem, nav atkarīgas. Vienīgi cenšamies taupīt, cik nu tas iespējams. Manās mājās nekādu sarežģītu un jaudīgu elektrisku ierīču nav — elektrību izmantojam vienīgi istabā, kūtī un garāžā apgaismojumam, tāpēc pagaidām spējam samaksāt.

* * *

Tarifi palielināsies arī turpmāk, pēc laikrakstu informācijas var secināt ikviens Latvijas iedzīvotājs. Latvenergo esot nepieciešami līdzekļi, lai uzturētu energosistēmu, lai domātu par tīklu rekonstrukciju, lai uzlabotu pakalpojumus. Paredzams, ka 2020. gadā elektroenerģijas tarifi būs tik izauguši, ka to minimālā cena sasniegs 15 santīmus par kilovatstundu. Vai arī tad mēs tikpat vienbalsīgi apgalvosim, ka «tiem valdītājiem tur Rīgā viss labāk redzams»?.

L.Kirillova
J.Silicka foto

Pašvaldības rīt protestēs

Rīt, 4. decembrī visu līmeņu pašvaldību pārstāvji dosies uz Rīgu, lai piedalītos protesta akcijā, ko organizē Latvijas Pašvaldību savienība (LPS) — tieši 4. decembrī Saeima skatīs valsts budžetu 1998. gadam, neņemot vērā LPS prasības.

Sarīkot protesta akciju tika nolemts 28. novembrī, kad vairāk nekā 350 pašvaldību vadītāji tikās Rīgā VEF kultūras pilī, kur notika LPS paplašinātā domes sēde, «Novadnieku» informēja Preiļu rajona padomes priekšsēdētājs Ilmārs Meluškāns. Viņaprāt domes sēdes rezultāti nebija optimistiski. Neskatoties uz to, ka uz sēdi bija ieradušies vairāki Saeimas deputāti un valdības ministri, augsto kungu runās nekas konkrēts nav bijis dzirdams.

Piemēram, vides un reģionālās attīstības ministrs Anatolijs Gorbunovs izteicis nostāju, ka valdībai vajadzētu garantēt nodokļu prognozes. LPS uzskata, ka zemes un īpašuma nodoklis nākamajam gadam aprēķināts pārāk optimistisks, bet iedzīvotāju ienākuma nodoklis — zemāks par iespējamo.

Tādā veidā Finansu ministrija un valdība mākslīgi palielina pašvaldību ieņēmumu bāzi.

Finansu ministrs Roberts Zīle teicis, ka valsts no savas puses varētu piedalīties pašvaldību izlīdzināšanas fondā ar diviem miljoniem latu. LPS aprēķini rāda, ka summai vajadzētu būt 31 miljona latu apmērā. Nesalīdzināmi skaitļi.

— Ir iespaids, ka budžetu pieņems, īpaši nerespektējot pašvaldību domas un prasības. Lai pievērstu sev uzmanību un pierādītu, ka esam spēks, nolēmām rīkot protesta akciju ne tikai pret pašu budžetu, bet arī pret budžetas sagatavošanas un izskatīšanas gaitu,— teica rajona padomes priekšsēdētājs Ilmārs Meluškāns.

L.Kirillova

Apbalvojumi zemessargiem

29. novembrī vairāk nekā desmit 35. Preiļu zemessardzes bataljona zemessargiem tika pasniegti apbalvojumi.

Kā «Novadnieku» informēja 35. Preiļu zemessardzes bataljona štābā, par priekšzīmīgu dienestu krūšu nozīmi saņēma zemessardzes virsleitnants Jānis Grandāns, zemessardzes virsniekvietnieks Alberts Brencāns, zemessardzes virsseržants Jānis Pintāns, zemessardzes seržants Jāzeps Aližāns, vecākie zemessargi Antons Rancāns, Viktors Golubevs, Antons Mukāns, Leonīds Valainis, zemessargi Kārlis Skutelis un Juris Zinoviks.

4. rotas virsseržants Jānis Pintāns vienīgais visā bataljonā apbalvots arī ar LR Nacionālo Bruņoto spēku komandiera goda zīmi «Par centību militārajā dienestā».

86 mūsu zemessargi apbalvoti ar Latvijas Zemessardzes piecu gadu izdienas zīmi.

L.Kirillova

Ziņas

■ **Rīt Līvānu 1. vidusskolas zēnu koris, ko diriģē Ilona Balaško, koncertmeistare Elizabete Tenisa, piedalīsies koncertā «Zēnu dziesma Rīgai», kas notiks Mākslas akadēmijā.** Uz koncertu aicināti no katra Latvijas novada pa vienam zēnu korim, līvānieši pārstāv Latgali. Zēni dziedās Ziemassvētku dziesmas, kā arī dziesmas no obligātā repertuāra, kas izveidots zēnu koru festivālam.

■ **Apkopoti rezultāti Latgales skolotāju atturībnieku asociācijas rīkotajā pretalkohola plakātu konkursā, kas skolās notika veselības veicināšanas nedēļu laikā. Pirmā vieta piešķirta Preiļu 1. pamatskolas 9.a klases skolnieču Sandras Madelānes un Sanitas Madelānes kopīgajam darbam.**

Otrā vieta piešķirta Galēnu pamatskolas 9. klases skolnieču Guntas Gorožnieces, Vinetas Opolās, Tatjanas Raidas, Veronikas Sarkas kopīgajam darbam un Pelēču pamatskolas 8.a klases skolnieces Ilzes Kļavinskas veidotajam plakātam. Trešā vieta — Sutru pamatskolas 5. klasei. Pārējiem — diplomi — Jersikas pamatskolas 9. klases, Preiļu 1. pamatskolas 9.a klases skolnieču Ievas Anspokas un Olgas Aļeksejevas, kā arī šīs pat klases audzēknes Danas Voronkinas, Sutru pamatskolas 7. klases darināto plakātu un vairāku citu darbu autoriem. Diplomi paredzēti arī skolotājām — Dignai Prodniecei no Preiļu 1. pamatskolas, Helēnai Žuņai no Pelēču pamatskolas, Gunitai Strodei no Galēnu pamatskolas.

L.Rancāne

Sūtījums no «Cerību zvaigznes»

Pagājušajā nedēļā Preiļu slimnīcā saņemts šogad lielākais palīdzības sūtījums no Zviedrijas organizācijas «Cerību zvaigzne». Šoreiz — galvenokārt lietoti apģērbi.

Palīdzības sadalei ar slimnīcas administrācijas rīkojumu izveidota komisija, sadale notiek atbilstoši 1996. gada 12. marta Ministru kabineta izveidotajiem noteikumiem «Humānās palīdzības kravu uzskaites, izsniegšanas un izmantošanas kārtība». Sastādīts saraksts, kurā uzrādot personas kodu, parakstās katrs lietu saņēmējs.

Pašlaik drēbes izdalītas jau 350 cilvēkiem. Viņu vidū ir bezdarbnieki, kas uz līguma strādā slimnīcā dažādos darbos, pensionēti medicīnas darbinieki, sanitāri, kā arī dažādas ģimenes ar maziem ienākumiem. Sūtījuma sadale vēl turpinās. Visu lielo kravu viena pati no līdzjūtīgiem cilvēkiem savākusi Ingrīda Berglunda Zviedrijas pilsētā Trehorningsjā.

Preiļu slimnīca ārstes Martas Veitas personisko kontaktu rezultātā sakarus ar Zviedrijas reliģisko labdarības organizāciju «Cerību zvaigzne» nodibināja pirms četriem gadiem. Šajā laikā no Zviedrijas saņemta dažāda veida palīdzību. Pirmais lielais sūtījums pienāca ar iekārtām slimnīcai — gultām, kušetēm, elektriskajām krāsnīm, ēdiena pārvadājamajiem ratiem, invalīdu piederumiem, gultas veļu, slimnieku apģērbu. Pēc tam vairākas reizes pienākuši dažāda lieluma sūtījumi — ar lietotu apģērbu, slimniekiem nepieciešamiem piederumiem un tamlīdzīgi.

Ar «Cerību zvaigzni» sadarbojas labdarības organizācija «No sirds uz sirdi», un šī sadarbība ir personiska — zviedru ģimene palīdz kādai latviešu ģimenei. Preiļu rajonā ir apmēram piecpadsmit ģimenes, kuru bērniem zviedru ģimenes regulāri palīdz ar naudas pabalstiem, apģērbiem. Kad bērni paaugas un tiek paši uz savām kājām, zviedru ģimenes sameklē citus trūcīgos, par ko personīgi rūpēties. Galvenais priekšnoteikums — nabadzība nedrīkst būt radusies vecāku dzeršanas rezultātā. Zviedru puse Preiļu rajona ģimeņu locekļus ir uzņēmusi arī ciemos.

● Humānās palīdzības sūtījuma izkraušana Preiļu slimnīcā.

L.Rancāne

VĒSTULES «NOVADNIEKAM»

Atmiņas nevar kā valūtu mainīt vai pārdot

Man priekšā uz galda laikraksts «Jaunais Vords», izdots 1939. gada 11. maijā. Lasu Valsts un ministru prezidenta Kārļa Ulmaņa vārdus: «Jo mazāks kas ir, jo vairāk viņam vajadzīgs siltums un palīdzīga roka.» (nodrukāts latgaliski, jo tas taču ir Latgales laikraksts).

Ir arī fotoattēli. Ulmanis smaidošs. Nebaidās. Nāk pie bērniem. Saņem ziedu pušķīšus no viņu rokām. Arī vienkāršo, balto šķīvi, uz kura atrodas rupjmaizes klaips un nedaudz sāls.

Kādas brīnišķīgas epizodes var atrast jau pēc tik daudziem gadiem laikrakstos! Tā kā pašlaik ir laikrakstu pasūtīšanas laiks, aicinu visus pasūtīt kaut vai mūsu rajona laikrakstu «Novadnieks». Reizē ar Preiļu rajona izaugsmi, arī laikraksts ir ļoti, ļoti interesants kļuvis.

Atmiņas ir tā valūta, kuru nevar ne mainīt, ne pārdot. Mēs savā saietā «Darba iespaidus atceroties» (DIA) kavējamies atmiņās par kādu epizodi.

Vienai atmiņā paliks karstākā vēlme. Ja cilvēks paliktu tikpat brīnišķīgs, kāds viņš ir 1. klasītē, tad Latvija dzīvotu. Pirmie septembri kopā ar 1. klases cilvēkbērniem pārvērš tevi pilnīgi jaunā, kaut arī jau es vecs.

Citai atmiņā, kā 70. gados skolā bija pieņemts vērtēt pionieru pulciņu darbu pēc dažādiem kritērijiem, viens no tiem bija — cik aktīvi, pārdomāti un saistoši pulciņi piedalījās klašu kopīgos pasākumos par dažādiem interesantiem tematiem.

Neviena spēkos nav atņemt atmiņas. Tās var paņemt tikai kopā ar mani, un tik un tā tās nevienam citam nekad nepiederēs.

A.Čaunāne,
saieta DIA sekretāre (Galēnos)

Cienījamā redakcija!

Prieks, ka «Novadnieks» paplašinās gan kvalitatīvi, gan kvantitatīvi. Pavīd jaunas sejas, jaunas tēmas. Bet saknes vēl vaid, sapinušās dzelkšņos. Izstīdz stādi gruvešos. Vienīgi Vārds — Jūsu lemess, sēkla un zeme. Varbūt arī mani vērojumi palīdzēs kādam kļūt čaklākam, iejūtīgākam, redzīgākam.

Nepelnīti aizmirstie

Rajonā rīko daudzveidīgas sporta sacensības. Uzvarētājus gratulē. Iesācējus iedrošina. Bet dažu neparastu sporta veidu «čempioni» aizmirsti, — līdzjutēji arī (god)bijīgi klusē.

Visiem, kam gadās ceļot pa mūsu pusi, viņu sasniegumi redzami kā uz delnas. Salauzti soliņi, aprakstītas sienas. Šajās daudzcīņās un divcīņās apbrīnojama pacietība un izveicība. Kurš ātrāk noraus sēdekļus, iemūrētus betona pamatnēs! Kurš pakāpsies augstāk, lai iemūžinātu «valodas pērles» ar ilustrācijām, plus un mīnus zīmēm!

Nevienā anatomijas grāmatā tādas neatrast! Varbūt ķirurgiem derētu papētīt, kā jūtas tie, ar Amora bultām caurdurtajām sirdīm. Vārdi ir, — tātad ievainotie vēl dzīvi.

Dīvainais mednieks

Mūsu pusē dzīvo izdomas bagāts cilvēks — Salimons. Iecienījis neparastus vārdus un atskaņas.

Nesen sastapu viņu pagalmā ar divstobreni rokās.

Vaicāju: «Ko tu šausi, Salimon?» «Mediņus medīšu.» «Vai tad tādi zvēri ir arī?» «Atpalikusī! Mediņi pārāki par visiem zvēriem.» «Kam tev viņi?» «Lai zaļo pūķi iesloga ūķī. Lai bērniem atsūta Ziemassvētku rūķi... Lai iztīra šo zūķi. Lai...»

Nevaru pabeigt, līdz Salimons nomedīs atbilstošu atskaņu. Varbūt palīdzēsiet?

Jums panākumus vēlēdama,
Marija Dağe

«NOVADNIEKS» — LASĪTĀJS

Jūs vēlaties paziņot par kādu interesantu notikumu vai nebūšanām savā pagastā, pilsētā? Jūs vēlaties ar avīzes starpniecību saņemt atbildi uz Jūs interesējošu jautājumu? Zvaniet «Novadniekam» ik darbdienu no plkst. 10.00 līdz 11.00 pa tālruni 21759!

Jautājums. Vai pirmās šķiras mantiniekiem ir jāmaksā par pakalpojumiem, ierakstot īpašumu zemesgrāmatā?

Atbild zemesgrāmatu nodaļas priekšniece Lidija Mičule.

— Nē, nav jāmaksā. Bet tas ir pateikts LR likuma «Par nekustamā īpašuma ierakstīšanu zemesgrāmatā» 50. pantā: «Fiziskās personas — bijušie īpašnieki, kuriem zeme piederēja 1940. gada 21. jūlijā, to laulātie un pirmās šķiras likumiskie mantinieki, politiski represētie un I grupas invalīdi, kuriem zemes reformas gaitā atjaunotas zemes īpašuma tiesības, — ir atbrīvotas no kancelejas nodevas, kas atbilstoši zemesgrāmatu likuma 107. pantam tiek ņemta, sākotnēji ierakstot nekustamo īpašumu zemesgrāmatā un nostiprinot ar to saistītās tiesības».

Jautājums. Kā rīkoties, ja uz īpašnieka zemes atrodas ēkas, kuras privatizējuši vairāki cilvēki, bet tagad viņi tās jauc nost un izbraukā un izdangā īpašnieka zemi?

Atbild zemesgrāmatu nodaļas priekšniece Lidija Mičule.

— Es ieteiktu šim īpašniekam ar visu zemesgrāmatu (ja tāda ir) atnākt vispirms pie mums un ar speciālistu palīdzību pārliecināties, vai minētajiem ēku īpašniekiem ir nodibinātas servitūtu tiesības (tas nozīmē, vai viņiem ir noteikts ceļš piebraukšanai pa kāda cita īpašnieka zemi).

Likuma par zemes privatizāciju lauku apvidū 6. pants nosaka sekojošu — ja uz zemes īpašuma atrodas citām personām (juridiskām vai fiziskām) piederošas ēkas, kuras iegūtas saskaņā ar likumu par lauksaimniecības uzņēmumu un zvejnieku kolhozu privatizāciju, tad šīm personām ir garantētas nomas tiesības uz zemi zem ēkām un būvēm. Tātad — arī servitūti.

Jautājums. Vai Preiļu pilsētas dome piešķir līdzekļus studentiem, ja viņu ģimenē ir tikai viens apgādnieks? Kādos gadījumos vispār tiek izsniegti pabalsti?

Atbild pilsētas domes deputāte, sociālās aprūpes inspektore Anna Erta.

— Ne stipendijas, ne arī pabalstus Preiļu pilsētas dome studentiem nekad nav maksājusi un arī šogad nemaksās. Tam vienkārši nav naudas. Sociālajai aprūpei naudas kļūst arvien mazāk. Tāpēc šogad iespēju robežās palīdzējām tikai vientuļajiem pensionāriem komunālo maksājumu segšanai. Vēl maksājām nodokļus par bezdarbniekiem, kuri strādāja algotajos sabiedriskajos darbos. Nedaudz palīdzējām arī bēru gadījumos, bet, iespējams, ka nākamgad arī šīs palīdzības vairs nebūs. Slimību gadījumos sociālā palīdzība paredzēta tikai tad, ja slimība bijusi bīstama dzīvībai un cilvēks slimnīcā neatliekami ārstējies. Visbeidzot — līdzekļus izmantojām skolēnu ēdināšanai.

Redakcijas piebilde. Decembrī, tuvojoties gada noslēgumam, «Novadnieks» ieplānojis plašāku materiālu par to, kā Preiļos tiek sniegta sociālā palīdzība un kā gada laikā tērēti līdzekļi.

Jautājums. Agrāk dzīvojamo namu kāpņu telpās bija automātiskie elektrības slēdži par 20 santīmiem. Tagad tos nomaina pret parastajiem, kuri maksā jau 40 santīmus. Nu elektrība kāpņu telpās deg cauru diennakti.

Atbild Preiļu pilsētas pašvaldības uzņēmuma «Saimnieks» direktors Antons Krišāns.

— Uzskatu, ka elektriskais apgaismojums kāpņu telpās ir vajadzīgs. Pilsētai jau tā trūkst naudas ielu apgaismojumam, tad vismaz dzīvojamos namos pa nakti ir gaišs, kāds gaismas stars pa logu atspīd arī uz ielas.

Patiešām, agrāk bieži izmantojām tā sauktos vakuuma slēdžus, kuri atslēdzās pēc kāda laika. Tagad pie mums tos vairs neražo, tāpēc jāizmanto parastie elektrības slēdži. Piedevām automātiskie slēdži noteikti būs daudzreiz dārgāki par parastajiem. «Saimnieka» finansiālā rocība nav tik liela, lai ierīkotu automātiskos slēdžus kāpņu telpās. Jautājumā minētie 20 un 40 santīmi ir nereālas, fantastiski zemas cenas — par to var pārliecināties ieejot jebkurā veikalā.

Jautājums. Kad beidzot visām pilsētas mājām būs uzlikti numuri un kāpņu telpās plāksnītes ar iedzīvotāju uzvārdiem?

Atbil Preiļu pilsētas pašvaldības uzņēmuma «Saimnieks» direktors Antons Krišāns.

— Jau pirms vairākām nedēļām esmu devis attiecīgu rīkojumu saviem darbiniekiem, lai tiktu apsekotas visas mājas un pārbaudīts, kur trūkst numuru vai īrnieku sarakstu. Piebildīšu, ka pirms pusotra gada šāda pārbaude jau bija un visu sakārtojām. Tuvākajā laikā apsekošana būs galā, tad arī sagatavosim iztrūkstošos numurus un precizētos īrnieku sarakstus.

Lai šī lieta ātrāk virzītos uz priekšu, aicinu pilsētniekus zvanīt pa telefonu 22743 un paziņot, kurās mājās nav numuru vai sarakstu.

Jautājums. Kam jāuzkopj kāpņu telpas daudzdzīvokļu namos? Citās pilsētās to dara sētnieki.

Atbild Preiļu pilsētas pašvaldības uzņēmuma «Saimnieks» direktors Antons Krišāns.

— Preiļos no laika gala sētnieki ir bijuši atbildīgi tikai par ietvju un apkārtējās teritorijas sakopšanu. Kāpņu telpu uzkopšana, slaucīšana un mazgāšana ir bijusi pašu īrnieku kompetencē. Arī tagad daudzās mājās īrnieki paši sastāda sarakstus un uzkopj kāpnes. No sētniekiem, kuri uzkopj lielas teritorijas un saņem par to tikai minimālo atalgojumu, neko vairāk arī nevar prasīt.

Īre Preiļos ir viena no zemākajām Latvijā — tikai 7,5 santīmi par kvadrātmetru (privatizēto dzīvokļu īpašniekiem — 5 santīmi). Ja kāds vēlas, lai sētnieki vēl notīra arī viņu mājas kāpņu telpās sanestos netīrumus, tad lai ir gatavs maksāt arī lielāku īres naudu.

Patiesību sakot, sētnieka pienākumos ietilptu ļoti daudzas lietas, kas mums liekas savādas un svešas. Uzskatu, ka sētniekam būtu jāuzmana tikai viena vai divas mājas. Viņam arī jādzīvo kādā no šīm mājām.

Sētnieka rīcībā vajadzētu būt atslēgām no visām koplietošanas telpām, kā arī dzīvokļiem, ja gadījumā notiek kāda avārija vai nelaimes gadījums. Šim cilvēkam īrnieki varētu uzticēt savas atslēgas, ja aizbrauc projām uz ilgāku laiku, bet kādam ir jāpalaista puķītes dzīvoklī.

Sētniekam vajadzētu būt mājas saimniekam un uzticības personai. Un par šo darbu viņam noteikti būtu jāsaņem nevis 38 lati, bet vismaz piecas reizes vairāk.

Tāpēc šoreiz gribu ieteikt īrniekiem pašiem saslaucīt smiltis savās kāpņu telpās, jo sveši cilvēki tur nestaigā — tikai paši vien...

Atbildes meklēja
L.Kirillova

Īpaši atbalstāmais reģions — Preiļu rajons

Statuss ir — līdz 2000. gada 15. novembrim

1997. gada 15. novembrī Rīgā MK sēdē tika pieņemts rīkojums Nr.570 «Par īpaši atbalstāmā reģiona statusa piešķiršanu». Līdz ar citām pašvaldībām šis statuss tika piešķirsts arī Preiļu rajonam.

MK rīkojums noslēdz apmēram pusgadu ilga intensīva darba periodu, kur bija gan ieguvumi, gan zaudējumi, uztraukumi un pārpratumi, apvainojumi un veiksmīgu risinājumu mirkļi.

Ekonomikas ministrijā iesniegtās rajona attīstības programmas pareizību var apstrīdēt, bet rezultāts liecina arī par zināmu panākumu. Ja veiksme mūs neatstās arī turpmāk, tad jau vēl šogad būs pirmie reālie Reģionālā attīstības fonda līdzekļu izmantotāji. Tā būtu atbilde skeptiķiem un stimuls kūtrākajiem, tiem, kuri atstāj novārtā iespējas, kādas spēj nodrošināt sistemātisks attīstības plānošanas process.

Ļoti ceru, ka šī liriskā atkāpe vietējo pašvaldību vadītājus un uzņēmējus neiemidzinās, jo sākas projektu pieteikumu iesniegšanas process 1999. saimnieciskajam gadam. Attiecīgās pieteikuma formas atrodamas Preiļu rajona attīstības plānošanas nodaļā, bet nodaļas speciālisti var pastāstīt par pieteikuma un projektu īpatnībām.

Kārtība, kādā piešķirams īpaši atbalstāmā reģiona statuss (nolikuma 3. punkts), nosaka, ka statusu piešķir MK un pārskata to ik pēc trim gadiem — atceļot vai pagarinot uz nākamajiem trim gadiem. Preiļu rajons īpaši atbalstāmā reģiona statusā atradīsies no 1997. gada 15. novembra līdz 2000. gada 15. novembrim.

Reģionālā fonda nolikuma 14. punkts nosaka, ka ne vēlāk kā desmit mēnešus pirms kārtējā saimnieciskā gada sākuma Ekonomikas ministrijā jāiesniedz projektu pakete, kas sakārtota prioritārā secībā. Tas nozīmē, ka līdz 1998. gada 1. martam Preiļu rajona padomei ir jāiesniedz Ekonomikas ministrijā 1999. gada projektu pretendentu līdzekļu pieprasījuma pakete. Ceru, ka pašvaldību vadītāji un uzņēmēji atbildīgi izvērtēs savas iespējas un nenokavēs pieteikšanās termiņa beigas.

Īpaši atbalstāmā reģiona jēgas un darbības galvenie principi un to būtība:

1. Tie nav sociālās palīdzības projekti. Atbalstu saņem produkcijas ražošanas projekti.

2. Palīdzēt pieredzējušiem uzņēmējiem produkcijas ražošanā un realizācijā.

3. Palīdzēt uzņēmējiem, pašvaldībām ar mazāko iespējamo līdzdalību (labāk neliela palīdzība daudziem nekā liela un riskanta dažiem).

4. Labāk apmācīt tos, kuri jau ražo un pārdod, nekā ražojot un pārdodot mācīties.

5. Apmaksāt rēķinus pieredzējušu ražotāju projektam.

6. Ražotājam ir jārada jaunas darba vietas un saražotā produkcija jāeksportē.

7. Vairāk atbalstīt ražotājus, mazāk — pašvaldības.

8. Atbalstīt tos projektus, kuri nevar izmantot jau esošo fondu finansējumu.

Stratēģiskās attīstības prioritāšu noteikšana un attīstības stratēģijas izstrādāšana ir saistīta ar nepieciešamību publiski paziņot ilglaicīgas perspektīvas, rosinot uzņēmējus arī koncentrēt savus spēkus un resursus kopēju mērķu sasniegšanai.

Preiļu rajona attīstības programma atzīst šādas prioritātes:

1. Piena ražošana, piena pārstrādes produktu eksportprodukcijas un ar to saistīto nozaru un infrastruktūras projektu attīstība.

2. Koksnes pārstrādes produktu (celuloze, furfurols) un kokapstrādes izstrādājumu ražošana eksportam.

3. Rūpnieciskās ražošanas attīstības projekti:
— optiskās šķiedras un to izstrādājumi,
— stikla izstrādājumi,
— tekstila un amatniecības izstrādājumi,
— celtniecības materiālu ražošana,
— biomateriālu, biodegvielas un bioķīmiskās rūpniecības izejvielas,
— linkopības nozares attīstības projekti.

4. Tūrisma pakalpojumu un atpūtas (lauku tūrisms) nozares attīstība Preiļu rajonā.

Valerijs Stūris,
Preiļu rajona attīstības plānošanas nodaļas vadītājs *(Turpmāk vēl)*

Vai īpaši atbalstāmo reģionu atbalstīs arī valdība un politiķi?

Par celulozes rūpnīcas celtniecības iespēju mūsu novadā

Pašlaik par iespējamām celulozes rūpnīcas celtniecības vietām tiek uzskatītas trīs — Liepājas pilsēta, Jēkabpils un Preiļu rajons. Īstenojot saprātīgu un tālredzīgu politiku, abu rajonu padomes nolēmušas apvienot savus spēkus, lai šajā mums visiem tik būtiskajā konkurences ciņā pieveiktu galveno konkurentu — Liepājas pilsētu.

Līvānu pilsētas domē 27. novembrī uz kopīgu apspriedi bija ieradušās celulozes kombināta celtniecībā ieinteresētās puses: Jēkabpils rajona un pilsētas vadība, kā arī padomes priekšsēdētāji no Vīpes un Kūku pagasta, no Preiļu rajona — rajona padomes priekšsēdētājs, attīstības plānošanas nodaļas vadītājs, Līvānu pilsētas un tās apkārtējo pagastu pašvaldību vadītāji.

Sapulcējušies apsprieda un parakstīja izstrādāto nodomu protokolu, kurā galvenais akcents tiek likts uz teritoriju, kas atrodas uz Preiļu un Jēkabpils rajonu robežas.

Jēkabpils rajona padomes priekšsēdētājs Jānis Lācis klātesošos iepazīstināja ar situāciju, kāda ir šobrīd celulozes ražošanas uzņēmuma celtniecības sakarā.

Iekšzemē vai pie jūras

Mūsu valsts līmenī izkristalizējas divas vietas: vai nu iekšzeme, kas varētu būt Jēkabpils — Līvāni, vai arī jūra, tas ir, Liepāja. Pēc ekoloģiskās konferences kļuva skaidrs, ka priekšroka būtu dodama Preiļu rajonam, jo šī vieta atrodas vairāk augšpus Daugavas. Jo vairāk uz leju, jo tuvāk rūpnīca atrastos Pļaviņu ūdenskrātuvei, kur ir problēmas ar ūdeņu aerāciju, nogulsnēm, pašattīrīšanos. Šinī ziņā Liepāja varētu būt priekšā. Tomēr arī Liepājai ir savi mīnusi — saldūdens un koksnes problēmas (ir tikai skujkoki) un savi plusi — priekšrocības ar jūras transportu, kādu mums nav.

Jāstrādā kopā

Viena no iespējamām celtniecības vietām paredzēta Turku pagastā. Šis pagasts izteica mums priekšlikumu apvienoties, jo tam blakus atrodas mūsu piedāvātā Vīpes pagasta zeme.

Mēs šo priekšlikumu atbalstījām, jo nav jau svarīgi, cik balsti būs iedzīti Turku vai Vīpes pagasta zemē. Mums ir jāstrādā kopā, lai šī rūpnīca būtu šeit.

Esmu runājis ar Krievijas un Lietuvas konsuliem. Arī viņi ir ieinteresēti atbalstīt mūs starptautiskā līmenī.

Intervijā «Novadniekam» Jēkabpils rajona padomes priekšsēdētājs Jānis Lācis stāstīja par iespējām, kādas rastos mūsu rajonu iedzīvotājiem, un par ekoloģisko jautājumu risināšanu, gadījumā, ja celulozes pārstrādes uzņēmumu būvētu Jēkabpils — Līvānu teritorijā.

Ārzemju speciālisti un vietējais darbaspēks

— Mūsu valsts intereses ir tādas, ka citu valstu ievestais darbaspēks šeit nedrīkst būt. Tie varētu būt tikai viņu speciālisti un tehnologi, kas uzrauga un māca jaunos speciālistus, taču darbaspēks ir vietējais. Iespējams, ka šurp atnāks speciālisti no Slokas un Līgatnes. Tas nebūs noslēgts process, arī par vecuma cenzu nevarētu būt runa, tikai par kvalifikāciju.

Darbaspēka apmācība

— Kad biju Zviedrijā, redzēju, kā līdzīgā uzņēmumā darbiniekus apmāca uz vietas. Arī šajā projektā ir paredzēti līdzekļi darbaspēka apmācībai. Pirmie speciālisti ieradīsies no Zviedrijas, jo šāda veida speciālistus un operatorus varot sagatavot tikai četru gadu laikā.

Ja par iespējamo celtniecības vietu izvēlas Jēkabpili, tad mēs sadarbosimies ar Jēkabpils Valsts ģimnāziju. Spējīgākos ģimnāzistus virzīsim tālākām mācībām uz koksnes pārstrādes institūtu Rīgā. Pēc studijām augstskolā viņi saņems specializētu apmācību rūpnīcā.

Iespējas, kuras jāizmanto

— Uzņēmuma celtniecībai ir paredzēts iztērēt 1,3 miljardus dolāru. To būvēs aptuveni 300 celtniecībā iesaistītie speciālisti un strādnieki, kuriem darbs būs nodrošināts 2-3 gadus. Celtnieki šai laikā izmantos vietējos sadzīves pakalpojumus, pārtiku, izmantos skolas, bērnudārzus, medicīnas iestādes un citu. Attīstīsies transports, celtniecība. Kad uzņēmums būs gatavs, šeit strādās celtniecības laikā sagatavotie speciālisti, kuri turpinās izmantot vietējo iestāžu pakalpojumus un lietos vietējo zemnieku saražoto pārtiku. Šo speciālistu skaits gan būs mazāks, nekā celtniecībā iesaistīto. Nopelnīs arī tie zemnieki, kuri piegādās rūpnīcai koksni.

Kā aizsargās Latvijas dabu

— Tas ir paredzēts celtniecības izdevumos. Dabas aizsardzībā zviedri paši ir ieinteresēti, jo Daugava ietek Baltijas jūrā, kura apskalo arī Zviedrijas krastus. Runājot par atmosfēras piesārņojumu: kad es biju līdzīgā rūpnīcā Zviedrijā, redzēju, ka ļoti tuvu šīm rūpnīcām atrodas arī dziedniecības iestādes. Zviedri uzskata, ka šāds uzņēmums ekoloģiski esot pietiekami drošs.

* * *

Rajona padomes priekšsēdētājs Ilmārs Meluškāns intervijā pastāstīja par mūsu rajona priekšrocībām, kas varētu simpatizēt potenciālajiem investoriem.

Īpaši atbalstāmā reģiona pievilcība

— Šis īpaši atbalstāmā reģiona statuss paredz zināmas priekšrocības uzņēmējiem gan nodokļu atlaižu ziņā, gan arī ar iespējām investēt infrastruktūrā. Šis projekts ir pārāk liels, lai no šī fonda piesaistītu kaut kādas investīcijas tā realizēšanā.

Par rajona infrastruktūru

— Kad Preiļu rajons piedāvāja savas vietas, mēs centāmies šo piedāvājumu sniegt pēc iespējas vilinošāku. Līvānu apvidū šobrīd ir līdz galam neizmantota rūpnieciska rakstura infrastruktūra: elektrības, dzelzceļa, ūdens apgādes un attīrīšanas jaudas, ceļi, pievedceļi. Mums ir jāapkopo informācija un jāpārliecina investētāji, ka infrastruktūra pie mums ir labāka nekā Liepājā.

Process ir ievilcies

— Miljardu dolāru neviens neatnesīs jau nākošajā dienā, tomēr uzskatu, ka šis process ir ievilcies. Valdībai vajadzēja veltīt lielāku uzmanību šim milzīgajam projektam. Arī mūsu uzdevums ir pievērst uzmanību tam, cik mēs esam pievilcīgi projekta īstenošanai. Kaut vai ar to, ka esam parakstījuši šo nodomu protokolu un sūtīsim uz visām iespējamām vietām: Ministru kabinetam, Ekonomikas ministrijai, Latvijas Attīstības aģentūrai.

Vai politiķiem ir izdevīgi atbalstīt šo projektu?

— Ja tas ir tikai runu līmenī, tad nav vērts. Bet, ja kāda no šobrīd valdošajām partijām uzņemas šā projekta nopietnu virzīšanu, kad jau vēlēšanu laikā būtu redzami rezultāti, tad viņi dabūtu plusus. Es pašlaik nerunāju tikai par Preiļu vai Jēkabpils rajonu, bet par valsti kopumā. Tā ir nauda Latvijai, ko saņemtu par mūsu koksni, kuru tagad par puscenu laižam pāri jūrai. Pārstrādājot kokus vismaz līdz celulozei, iegūtu valūtu. Šobrīd ir tā, ka mēs eksportējam kokmateriālus par cenu, kas ir puse no tās, ko dod Zviedrijā pie celulozes rūpnīcas vārtiem. Domāju, ka mainīsies koksnes eksporta un pārstrādes bilance par labu pārstrādei uz vietas.

Uzņēmums gan Preiļu, gan Jēkabpils rajonā — plusi un mīnusi

— Pluss ir tas, ka mēs atradām kopēju valodu, «saliekot» rūpnīcu divās teritorijās. Galvenais, lai šis uzņēmums ir šeit, šajā novadā. Mīnusus es šeit neredzu. Protams, būtu labāk, ja uzņēmums pilnībā atrastos Preiļu rajonā. Tad tā nodokļu daļa, kas pienākas pašvaldībām, paliktu šeit. Taču tas ir tik liels uzņēmums, ka pietiks visiem. Tas ir ļoti nozīmīgs objekts visai mūsu valstij.

* * *

Nodomu protokols, kuru parakstīja Preiļu rajona un Jēkabpils rajona padomes, Jēkabpils pilsētas un Līvānu pilsētas domes, kā arī Turku, Vīpes un Jersikas pagasta padomes priekšsēdētāji, paredz, ka pašvaldības vienojas tālākai izskatīšanai izvirzīt šādas kombināta celtniecības vietas:

Silavas vieta (atrodas Preiļu un Jēkabpils rajona teritorijā);

Klusuma vieta (atrodas Jēkabpils rajona teritorijā);

Jersikas vieta (atrodas Preiļu rajona teritorijā).

Lai nodrošinātu celulozes kombināta celtniecības projekta ātrāku virzīšanu, pašvaldības vienojas par kopīgu darbu:

1. Preiļu rajona padome apņemas sagatavot projekta tehnisko informāciju, bet minēto pilsētu domes un pagastu padomes — sniegt visu tām pieejamo informāciju, kas spētu uzlabot iesniedzamās tehniskās informācijas pilnvērtību.

2. Minēto pagastu padomes apņemas veikt izskaidrošanas darbu pagasta iedzīvotāju vidū, noskaidrojot iedzīvotāju attieksmi pret realizējamo projektu, un informēt pārējās pašvaldības — vienošanās protokola slēdzējas par iespējamām problēmām un grūtībām projekta realizācijā. Pagastu padomes apņemas sniegt visu tām pieejamo informāciju abu rajonu padomēm.

3. Jēkabpils rajona padome apņemas sagatavot un apkopot informāciju, bet pārējās minētās pašvaldības — sniegt visu tām pieejamo informāciju kopēju abu rajonu pārskatu sagatavošanā.

4. Pašvaldības apņemas izskatīt visas iespējas palielināt politisko ietekmi un iepazīstināt maksimāli lielāku politiķu skaitu ar projektu, lai izveidotu kopīgu celulozes rūpnīcas izveides projekta atbalsta grupu.

M.Dziesma

Beigušies dziedāšanas skolotāju kursi

Rajona mūzikas skolotāji kursu pēdējā nodarbībā. Kopā ar viņiem — Daugavpils Pedagoģiskās universitātes pasniedzējs Edgars Znutiņš (pirmajā rindā vidū), pa labi — mūzikas skolotāju metodiskās apvienības vadītāja Ilona Balaško. J.Silicka foto

Piektdien notika pēdējās nodarbības rajona mūzikas skolotāju kursos «Mūzikas mācības saturs vispārizglītojošās skolās», kuri turpinājās veselu gadu. Kā informēja mūzikas skolotāju metodiskās apvienības vadītāja, Līvānu 1. vidusskolas skolotāja Ilona Balaško, kursi šī priekšmeta pedagogiem notikuši pirmo reizi.

Kopīgā mācību ekskursijā uz Mūzikas akadēmiju, tiekoties ar lektori un mūzikas grāmatu autori I.Nelsoni, pērnā gada novembrī arī radusies doma par kursu nepieciešamību. Ilona Balaško griezusies skolu valdē un saņēmusi tās atbalstu šai idejai.

Metodiskā centra palīdzība bijusi jūtama visā kursu laikā, uzaicinot lektorus, izkārtojot telpas nodarbībām. Kursu laikā notika pieredzes apmaiņas izbraucieni, kuros piedalījās vokālo ansambļu, koru, kapelu, folkloras kopu vadītāji, divi koru festivāli Preiļos un Līvānos, 2.-4. klašu koru festivāls, konkurss «Do, re, mi», skolu muzikālie kolektīvi piedalījās novadu un republikas skatēs.

Kursu laikā mūzikas skolotāji sāka gatavot zinātniski metodisku darbu «Mūzikas dzīves vēstures izpēte Preiļu rajona skolās, pilsētās un pagastos». Līdz kursu noslēgumam tos pabeidza Ilze Vanaga no Rožupes pamatskolas un Rita Raubiška no Vanagu pamatskolas. Daudz materiālu savākušas Līvānu 1. vidusskolas skolotājas Maija Aizpuriete un Ilona Balaško.

Gada laikā skolotāji noklausījušies vairākas lekcijas, piemēram, «Jaunākā mūzika Latvijā», «Mūzikas mācīšanas metodika pamatskolās», «Vokālais darbs skolā» un citas, ko lasīja Mūzikas akadēmijas un Daugavpils Pedagoģiskās universitātes pasniedzēji. Kursus beidza 31 skolotājs, viņi saņēma attiecīgas apliecības.

Kā informēja Ilona Balaško, rajona skolās tomēr ir liela mūzikas skolotāju kadru mainība, arī pašlaik nav šāda priekšmeta skolotāja Vārkavas vidusskolā.

Lielākoties skolotāji aiziet no skolām tāpēc, ka ir zema samaksa par darbu. Iekārtojoties darbā izklaides un atpūtas sfērā, viņiem izdodas nopelnīt vairāk. Skolās nav atskaņošanas iekārtu, nav jaunu un kvalitatīvu ierakstu, mūzikas instrumentu, lai varētu strādāt atbilstoši tam, ko paredz piesātinātās programmas. Vienas dziedāšanas stundas laikā jāpievēršas solfedžo, mūzikas literatūrai, mūzikas teorijai, instrumentu spēlei, dziedāšanai, jāklausās mūzika. Šiem skolotājiem liela sabiedriskā slodze.

Neviens skolas sarīkojums nav iedomājams bez mūzikas, bet skolotājs par šo darbu apmaksu nesaņem. Un tomēr skolās ir daudz ilgi nostrādājušu pedagogu, kuru vadītie kori, ansambļi parasti tiek daudzināti visā rajonā un ārpus tā. Tie ir Katrīna Podoprigorova (Līvānu 2. vidusskola), Marta Rimša (Līvānu 1.), Jāzeps Skutelis (Rudzātu vidusskola), Romualds Kairāns (Pelēču pamatskola), Ilze Rožinska (Preiļu Valsts ģimnāzija), daudz gadus bērniem dziedāšanu un mūziku māca Jānis Putins (Sīļukalna pamatskola), Veronika Pastare (Aizkalnes pamatskola), Maija Aizpuriete (Līvānu 1. vidusskola), kā arī vairāki citi.

L.Rancāne

Atklāta vēstule visām Latvijas skolām, bērnu un jaunatnes organizācijām

Latvijas Radio nāk klajā ar palīdzības akcijas ideju visā valstī. Ik gadus Ziemassvētku laikā tiek organizēts ne mazums dažādu labdarības akciju. Katrā no šīm akcijām ir gan ziedotāji, gan saņēmēji.

Latvijas Radio ierosinātā akcija varētu kļūt īpaša ar to, ka organizētāju un palīdzētāju lomās iejustos skolas un skolēni. Savukārt palīdzības saņēmēji būtu bērnunami, patversmes, pensionāri, veci un vientuļi ļaudis, kā arī daudzbērnu ģimenes. Mēs ierosinām uzzināt par cilvēkiem un viņu vajadzībām, kas dzīvo jums līdzās. Šajā darbā skolām talkā varētu nākt pašvaldību pārstāvji, sniedzot nepieciešamo informāciju. Iepazīstoties ar konkrētiem cilvēkiem, apciemojot viņus, skolēni uzzinās, kāda veida palīdzība nepieciešama. Vienā gadījumā tās var būt siltas drēbes vai cimdi, citā — ievārījums vai milti. Tālākā akcijas organizēšana jau paliek pašu skolu, skolotāju, skolēnu un, iespējams, arī skolēnu vecāku ziņā.

Mēs esam pārliecināti, ka katrā mājā noteikti atradīsies kāds mazumiņš, ko, ar apdomu liekot lietā, var sagatavot lieliskās Ziemassvētku dāvanās saviem līdzcilvēkiem.

Latvijas Radio apņemas informēt par to, kā skolām veicas šīs palīdzības akcijas organizēšana, kādi ir rezultāti. Radio kontakttālrunis 7206656. Mēs dosimies uz akcijas norises vietām, veidosim reportāžas, intervijas, raidījumus un to visu iekļausim savās programmās.

Iepriecināsim līdzcilvēkus Ziemassvētkos!

Skrējiens sev, draugiem un citiem

«Katrai pilsētai — savu skrējienu», tādu lozungu, manuprāt, varētu izvirzīt Latvijas spotra dzīves aktivizēšanai. Vispār jau tas nav nekas jauns. Daudzās Vakareiropas valstīs, it sevišķi Vācijā, katrā mazpilsētiņā dažāda garuma distancēs savus spēkus visdemokrātiskākajā sporta nodarbē — skriešanā — var pārbaudīt katrs pilsonis, lai arī ar ko viņš ikdienā nodarbotos. Lielās pilsētās, protams, lepojas ar saviem maratoniem, kuru ģeogrāfija un arī popularitāte pēdējos gados nemitīgi paplašinās. Kā daudzās dzīves nozarēs, arī sportā, mums līdz tam vēl garš ceļš staigājams vai skrienams, ja gribat. Tā vai citādi, bet 85 dalībnieki uz starta līnijas vislabāk pārliecina par tāda pasākuma nepieciešamību arī mūsu pilsētā.

Līvānos ir mēģināts rīkot skrējienus gan dažādās trasēs, gan dažādos termiņos, arī pieaicinot republikā pazīstamus skrējējus, taču īstu atsaucību pilsētnieku vidū tas nav izraisījis.

Pēdējos gados, šķiet, esam atraduši optimālo risinājumu. Mazliet tālāk no centra, tātad, tālāk no skeptiķu un zobgaļu acīm, bet tajā pašā laikā ne tik tālu, lai neatnāktu draugi un paziņas. Trase pietiekami interesanta un arī diezgan smaga, ceļu policistu rūpīgi uzmanīta.

Sacensību tiesāšanā iesaistot savus bijušos audzēkņus un sadarbojoties ar futbola kluba «Līvāni» prezidentu Valdi Činguli, ar minimāliem līdzekļiem (paldies Līvānu pilsētas domei par atbalstu) arī ir tapis šis skrējiens sev, draugiem un visiem, kas vien vēlas pārbaudīt savus spēkus. Par cīņām trasē ieskatu gūsiet skrējiena uzvarētāju sarakstā, kuri, nu, protams, tika arī pie a/s «Līvānu stikls» dāvinātām balvām. Skrējiens ieguvis savu vietu kalendārā, savus draugus, savu seju — tātad, tam ir nākotne!

Skrējiena godalgoto vietu ieguvēju tehniskie rezultāti

1989. g. dz. un jaunāki zēni — 1 km distance
1. Ainis Sīpols (Līvāni) — 5.09,1.
2. Aleksandrs Korotkins (Līvāni) — 5.21,9.
3. Pāvels Ivanovs (Līvāni) — 5.25,5.

1986. g. dz. un jaunākas meitenes — 1 km distance
1. Līga Bramane (Preiļi) — 4.25,9.
2. Anita Viškere (Riebiņi) — 4.36,4.
3. Irisa Lugovija (Rožupe) — 4.40,8.

1986.-88. g. dz. zēni — 1 km distance
1. Aigars Bramanis (Preiļi) — 4.13,6.
2. Agris Švirksts (Jersika) — 4.14,7.
3. Arturs Vaivods (Jersika) — 4.16,4.

1984.-85. g. dz. meitenes — 2 km distance
1. Inga Babris (Riebiņi) — 8.07,1.
2. Alīna Ļutinska (Aglona) — 8.37,2.
3. Aļona Ivanova (Jersika) — 8.42,6.

1984.-85. g. dz. zēni — 2 km distance
1. Kristaps Jankovskis (Jersika) — 7.26,6.
2. Gunatrs Vaivods (Jersika) — 7.43,9.
3. Kaspars Balcers (Preiļi) — 7.50,9.

1982.-83. g. dz. meitenes — 4 km distance
1. Tamāra Krasina (Aglona) — 17.54,6.
2. Laura Šarkovskaite (Riebiņi) — 18.35,6.

1982.-83. g. dz. zēni — 4 km distance
1. Pjotrs Vartminskis (Līvāni) — 14.49,2.
2. Ilmārs Spiķis (Aglona) — 14.59,5.
3. Aleksejs Bondarevs (Līvāni) — 14.59,8.

1980.-81. g. dz. jaunietes — 4 km distance
1. Svetlana Paškova (Līvāni) — 16.36,5.
2. Zoja Smirnova (Līvāni) — 17.25,1.
3. Ilona Ļeonova (Riebiņi) — 20.15,5.

1980.-81. g. dz. jaunieši — 8 km distance
1. Guntars Panteļejevs (Līvāni) — 26.46,0.
2. Sergejs Gorins (Riebiņi) — 30.52,2.

1958.-79. g. dz. vīrieši — 8 km distance
1. Andrejs Bondarevs (Līvāni) — 26.43,0.
2. Arvils Bušmanis (Līvāni) — 28.30,0.
3. Aivars Zugris (Preiļi) — 28.38,0.

1957. g. dz. un vecāki vīrieši veterāni — 8 km distance
1. Juris Jansons (Līvāni) — 32.13,0.

Jāzeps Lazdāns,
SK «Cerība» vieglatlētikas nodaļas vecākais treneris

Spēlē jaunie basketbolisti

● Līvānu 1. vidusskolas komanda. Pirmajā rindā no kreisās Kaspars Stikāns, Raitis Rode, Andžs Balodis, Artūrs Zarāns, Jānis Dārziņš. Otrajā rindā no kreisās Edgars Stikāns, Māris Vitkovskis, Atis Pabērzs, tiesnesis Gints Benjavs, Jānis Tērauds, Agris Kalvāns.

● Preiļu 1. pamatskolas komanda. Pirmajā rindā no kreisās Diāna Petrova, Kristīne Didriksone, Inga Madelāne, Daiga Sparāne. Otrajā rindā no kreisās Ilga Urča, Alīna Savicka, skolotājs Jānis Ondzulis, Dace Pokšāne, Viktorija Nečajeva, Alīna Ivanova.

J.Silicka foto

Preiļos 25. novembrī notika «Jauno basketbolistu kausa» sacensību fināls. Sacentās priekšsacīkšu četras labākās zēnu un meiteņu komandas.

Meitenēm komandas pēc finālsacensībām sarindojās šādā kārtībā:
1. Preiļu 1. pamatskola,
2. Aglonas vidusskola,
3. Līvānu 2. vidusskola,
4. Līvānu 1. vidusskola,

bet zēniem:
1. Līvānu 1. vidusskola,
2. Līvānu 2. vidusskola,
3. Preiļu 1. pamatskola,
4. Preiļu 2. vidusskola.

Labākā zēnu un meiteņu komanda aprīlī piedalīsies novada skolēnu sporta spēļu sacensību finālā Krāslavā.

Preses konference policijā

27. novembrī Preiļu rajona policijas nodaļā notika preses konference, kuras laikā dienestu vadītāji iepazīstināja ar novembra notikumiem rajonā

Novembrī ierosinātas 26 kriminālllietas

Par kriminālnoziegumiem rajonā stāstīja izziņas dienesta priekšniece, policijas kapteine Elita Jaudzema.

Novembrī ierosinātas 26 kriminālllietas. Dominē zādzības — 16 lietas. 5 kriminālllietas ierosinātas par huligānismu, 2 par dzimumnoziegumiem.

* Aizturēts iepriekš jau vairākkārt par izvarošanu tiesātais Viktors Dembovskis, kurš oktobrī un novembrī izvarojis divas sievietes. Viņam celta apsūdzība pēc 121. panta 2. daļas.

* Par dzimumtieksmju apmierināšanu netiklā formā pret mazgadīgu meiteni aizturēts Preiļu iedzīvotājs Viktors Babičs. Parasti viņš pārvietojās ar automašīnu, apstājās un aicināja pavizināties mazgadīgas meitenes. Ja kādam ir informācija par līdzīgiem gadījumiem, izziņas dienesta priekšniece E.Jaudzema lūdz zvanīt uz rajona policijas dežūrdaļu vai personīgi viņai pa telefonu 21646.

E.Jaudzema informēja, ka par uzticētās mantas piesavināšanu ierosināta kriminālllieta pret Preiļu pasta pastnieku Jevģēniju Krotovu, kurš «nozuda» ar vairāk nekā 300 latiem pensiju naudas. Pret viņa pudeles brāli Valēriju Podskočiju ierosināta kriminālllieta par atklātu zādzību.

Ceļu policija ziņo

Novembrī ceļu policijas darbinieki atklājuši 442 pārkāpumus. Tajā skaitā sastādīts 21 protokols par to, ka vadītāji nav apdrošinājuši savu civiltiesisko atbildību. Atļauto ātrumu pārsnieguši 138 vadītāji. 21 autovadītājs braucis bez vadītāja apliecības.

Reģistrēti 20 ceļu satiksmes negadījumi, 16 no kuriem bijuši ar materiāliem zaudējumiem. Četros satiksmes negadījumos bijuši arī cietušie — viens gājis bojā, bet vēl četri guvuši dažāda smaguma traumas.

Pēdējais no negadījumiem reģistrēts 26. novembrī. Uz Rīgas-Daugavpils šosejas, iebraucot Preiļu rajona teritorijā, avarēja kāda automašīna, kurā brauca ģimene ar mazgadīgu bērnu. Avārijas iemesls, pēc ceļu policijas darbinieku domām, ir tāds, ka vadītājs nespēja pārorientēties, kad pēkšņi uzbrauca uz ceļa posma, kas nebija nokaisīts ar smiltīm.

Novembrī reibumā aizturēti Vladislavs Dreilings no Rušonas pagasta, Antons Pitkevičs un Dainis Zukuls no Aglonas pagasta, Artūrs Vagalis no Līvāniem, Ēvalds Gilučs no Saunas pagasta, Māris Cirsenieks no Stabulnieku pagasta, Pēteris Babris no Riebiņiem, Aleksandrs Stepanovs un Ēriks Mazjānis no Līvāniem, Vladimirs Švābe no Aglonas, Vitālijs Balaško no Pelēču pagasta, Guntars Rubiks no Aglonas pagasta, Vitālijs Kozulis no Sutru pagasta, Gunārs Spīķis no Aglonas, Nikolajs Korotkins no Līvāniem, Voldemārs Bicāns un Juris Kivlenieks no Preiļu pagasta un Vasīlijs Semjonovs, Leonards Vaivods no Preiļiem.

Atkārtoti gada laikā dzērumā pie stūres aizturēts Renārs Reiniks.

Aglonas policijas iecirknī

Kā preses konferences laikā pastāstīja Aglonas policijas iecirkņa priekšnieks Valdis Trubiņš, novembrī lielākās problēmas bijušas ar dzērājiem skandālistiem un nepilngadīgajiem. Tā, piemēram, 19. novembrī divi nepilngadīgie, kuri vēl nav sasnieguši pat 14 gadu vecumu, izdemolējuši bibliotēku un kādu dzīvojamo māju Aglonas pagasta Kapiņos.

Saņemts iesniegums no CSDD par to, ka Aglonas ciematā un pa ceļam un Jaunaglonu bojātas ceļa zīmes. Nodarīti zaudējumi 350 latu vērtībā. Aizdomās turētie noskaidroti.

Preiļu policijas iecirknī

Preiļu policijas iecirknī novembrī notikuši 19 ģimenes skandāli, par ko informēja iecirkņa priekšnieks Ivans Ludāns. Nemiera cēlāji sodīti ar arestiem vai naudas sodu.

Par nelikumīgu tirdzniecību ar alkoholu un cigaretēm mēneša laikā administratīvi sodītas piecas personas: K.Smirnova no Silajāņu pagasta, T.Urbanoviča no Vārkavas pagasta, M.Pudāne no Upmalas pagasta, A.Lukjanova no Preiļiem un S.Iļjins no Preiļiem. Viņiem jāmaksā soda nauda no 100 līdz 200 latiem.

Administratīvais protokols sastādīts veikalā «Tāles» par to, ka tur tirgo ar precēm, kurām beidzies realizācijas termiņš. Sastādīti arī divi administratīvie protokoli par to, ka mazgadīgajiem pārdod cigaretes.

40 administratīvie protokoli sastādīti par atrašanos sabiedriskā vietā reibuma stāvoklī, kas aizskar cilvēka cieņu.

Informāciju sagatavoja L.Kirillova

«Cūcīgais analfabētisms» Preiļos un kā ar to cīnīties

Pirms pāris nedēļām, kad vēl nebija uzsnidzis, Preiļos šur un tur parādījās balti mietiņi ar smukām un baltām tāfelītēm «Atkritumus izbērt aizliegts». Ielas malā, pie bērnudārza vai kādas dzīvojamās mājas stūra šie uzrakstiņi pievērsa garāmgājēju skatus.

Dīvaini, ka iepriekš, kad šo aizliegumu vietā vējš pluinīja un suņi un kaķi izvazāja atkritumu kaudzes, cilvēki mierīgi gāja garām un pat neko neievēroja. Tagad šis aizrādījums un aizliegums visiem krīt kā dadzis acīs.

— Dēlīši ar uzrakstu, ka atkritumus izbērt aizliegts, bija mūsu pēdējais izmisuma sauciens,— saka pašvaldības uzņēmuma «Saimnieks» direktors Antons Krišāns.

Haotiskās un neprognozējamās atkritumu kaudzes gluži kā pasaku pūķim nocirstās galvas ataug arvien no jauna, arvien lielākas un riebīgākas.

Piecas dienas nedēļā pa visiem Preiļu dzīvojamo namu masīviem kursē atkritumsavācējmašīna. Atkritumu spaiņus var iznest gan no rīta, gan pēcpusdienā, gan vakarā.

Katru dienu pilsētā strādā arī konteineru savācamā mašīna, kura apkalpo lielākās organizācijas, iestādes un uzņēmumus. Piedevām katru darba dienu strādā arī brigāde cilvēku, kuri brauc pa ielām un krauj traktora piekabē sētnieku saslaucītās lapas un to šmuci, ko pa nakti uz ielām sagāzuši pilsētnieki.

Un tā ir katru darba dienu. Vienmēr no jauna un jauna. Brīžiem gribas domāt, ka pie visas šīs netīrības mums apkārt vainojami nebeidzamie televīzijas seriāli. Cilvēkiem gluži vienkārši nav laika sagaidīt atkritumu mašīnu — daudz vienkāršāk ir vēlākā vakara stundā izgāzt šmucspaini uz ielas vai aiz mājas stūra. Gan jau «Saimnieks» savāks...

30. novembra numurā Preiļu pilsētas dome savā lappusē publicēja atkritumsavācējmašīnu kustības grafiku. Kā izteicās pašvaldības uzņēmuma «Saimnieks» direktors Antons Krišāns, neko globāli šajā sarakstā vairs nevar izmainīt, taču niansēs — jā. Un visi Preiļu iedzīvotāju priekšlikumi tiks uzklausīti pa telefonu 22401.

Lai gan A.Krišāns ar zināmu cerību runāja par to, ka preilieši pie aizlieguma uzrakstiņiem vairs tik bieži atkritumus neberot, «Novadnieka» korespondentiem radās cits iespaids un pārliecība — daļa pilsētas iedzīvotāju noteikti un neglābjami ir saslimuši ar «cūcīgo analfabētismu». Viena no šīs slimības pazīmēm ir tāda, ka viņiem gandarījumu sagādā paslepus zagšanās, lai tumsā izmestu atkritumus kaut kur aiz mājas stūra. Otra pazīme — absolūts analfabētisms, kad burtiņus gan redz, bet kopā sasaistīt nevar. Vairs ne tik strauji, bet atkritumi tomēr atkal parādās tajās pat vecajās vietās — ir tur uzraksts vai nav.

Iespējams, ka šo lietu varēs labot vienīgi tad, kad pie darba ķersies municipālā policija. Pilsētas dome ir devusi rīkojumu ķert rokā un bez žēlastības sodīt visus, kuri tiks manīti berot savus šmucspaiņus aiz stūra. Policistiem, domājams, tas nebūs nekāds īpaši sarežģītais uzdevums.

L.Kirillova
J.Silicka foto

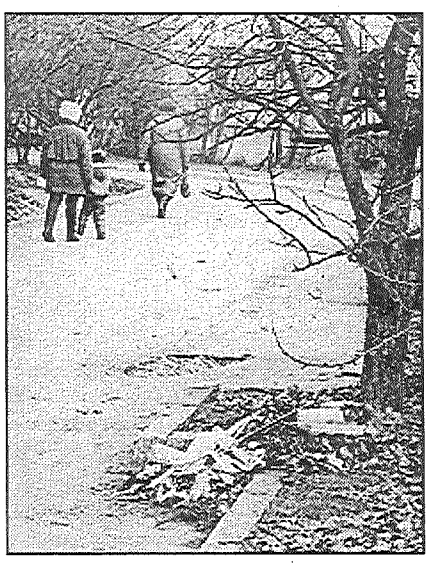

● Tā vairs nebūtu tipiska Preiļu ainava, ja ielas malā nerēgotos atkritumu kaudze.

● Ja palūkosieties uzmanīgāk, aiz mietiņa ar uzrakstu atkal manāmas kāda «cūcīgā analfabēta» slimības pēdas.

Pārkāpti ieroču glabāšanas noteikumi

Kā «Novadnieku» informēja Preiļu rajona valsts policijas nodaļā, no 1. līdz 26. novembrim veikto pārbaužu laikā konstatēti 34 ieroču glabāšanas noteikumu pārkāpšanas gadījumi.

Vainīgās personas ir Edgars Muktupāvels no Sutru pagasta, Vladimirs Golubs no Jaunaglonas, Vasīlijs Froļenkovs no Aglonas, Aloizs Madelāns no Aglonas pagasta, Stanislavs Želvis no Rušonas pagasta, Aivars Strods no Jaunaglonas, Vitālijs Gžibovskis no Rudzātiem, Antons Griboniks no Rīgas, Stanislavs Erts no Galēniem, Alberts Verze no Pelēču pagasta, Vladislavs Sudniks no Līvāniem, Staņislavs Bečs no Preiļiem, Georgijs Smoļins no Galēnu pagasta, Valdis Vaivods no Rožupes, Alberts Stahovskis no Līvāniem, Vasīlijs Nazarenko no Jaunaglonas, Alberts Leikucis, Pēteris Usāns un Jānis Lācis no Rožupes pagasta, Fedosejs Radionovs, Vladislavs Grauziņš, Ivans Jemeļjanovs no Līvāniem, Nikolajs Ivanovs, Juris Kusiņš, Apolinārijs Dimpers no Aglonas, Stepans Bogdanovs no Preiļiem, Bonifācijs Pīzelis no Aizkalnes pagasta, Anatolijs Kokalis no Aglonas, Francis Rumps un Jānis Švirksts no Rožupes pagasta, Roberts Rubens no Turku pagasta, Henriks Lozda no Līvāniem, Jānis Dumbrovskis no Aizkalnes pagasta un Vitālijs Bernāns no Rožupes pagasta.

Pārbaužu rezultātā izņemta 41 ieroču vienība.

L.Kirillova

Sociālās apdrošināšanas pārvalde informē

Par pensiju jautājumiem

Likumā «Par valsts pensijām» noteikts, ka sievietēm, kuras sasniegušas 55 gadu vecumu, ir tiesības priekšlaicīgi saņemt vecuma pensiju no jebkura vecuma pēc 55 gadu vecuma sasniegšanas, ja viņa uz pensijas pieprasīšanas brīdi nav sasniegusi noteikto vecumu — 60 gadus, ņemot vērā pakāpenisko pāreju uz to.

Pensijas vecuma paaugstināšana sievietēm līdz 60 gadu vecumam: no 1996. gada 1. janvāra — par 1 gadu, bet no 1997. gada 1. janvāra — par pusgadu.

■ Pensionāri stāža papildināšanai, līdz ar to arī pensijas palielināšanai, par laiku līdz 1949. gadam var iesniegt dokumentus — arhīva izziņu par darbu lauku saimniecībā. Zemnieka, viņa ģimenes locekļu, kā arī citu personu, kuras nav zemnieka ģimenes locekļi, bet bija nodarbinātas zemnieku saimniecībā kā algotas personas, darba laiku saimniecībā līdz saimniecības iekļaušanai kolhozā stāžā ieskaita no 15 gadu vecuma, ja tas pierādīts ar dokumentu — arhīva izdotajām izziņām, mājas grāmatu kopijām. Arhīva izziņā jābūt norādītam personas nodarbošanās veidam (zemkopība, lauksaimniecība u.c.) un laika periodam. Nepieņemam dokumentus ar dzēsumiem, labojumiem. Ja arhīva izziņā uzrādīta nodarbošanās — skolnieks vai atrodas vecāku apgādībā, to stāžā neieskaita.

■ Ja pēc personas reģistrācijas Pilsonības un imigrācijas departamentā, saņemot jaunu pasi, tiek mainīti dzimšanas dati, par to jāinformē sociālās apdrošināšanas pārvalde.

■ No 1997. gada 1. novembra palielinātas vecuma, apgādnieka zaudējuma, izdienas un invaliditātes valsts pensijas, piemērojot indeksu — 1,073.

■ Ja pensionārs sakarā ar izbraukšanu uz pastāvīgu dzīvi ārvalstīs vēlas saņemt pensiju 6 mēnešus uz priekšu, tad savas dzīvesvietas sociālās apdrošināšanas pārvaldē viņam jāuzrāda izbraukšanas vīza vai pase par izrakstīšanu un jāiesniedz attiecīgs iesniegums.

■ Ja saņem vecuma pensiju, arī pēc atvieglotiem noteikumiem (I, II saraksti, 5 bērni u.c.) nevar piešķirt invaliditātes pensiju. Invaliditātes pensiju no vecuma pensijas var piešķirt sievietēm no 55 gadiem līdz pensionēšanas vecuma sasniegšanai.

Likumā «Par valsts pensijām» noteikts: ja personas stāžs Latvijā nav mazāks par 30 gadiem un tā ir strādājusi 1996. gadā, tad, aprēķinot pensiju, piemēro valsts vidējo iemaksu algu, kaut arī personai tā būtu zemāka. Ja stāžs ir mazāks par 30 gadiem, tad ņem vērā personas apdrošināšanas iemaksu algu par 1996. gadu.

Horoskops Preiļu rajona iedzīvotājiem decembrī

Auns
(21. marts — 20. aprīlis)

Jūsu nepatikšanas turpināsies, īpaši to jutīsiet 16. un 17. decembrī. Sarežģīta situācija būs arī darbā. Ja tomēr labi pacentīsieties, visu varēsiet vērst sev par labu no 25. līdz 29. decembrim.

No 1. līdz 5. decembrim esiet uzmanīgi uz ielas, bet no 13. līdz 17. — sarežģīsies attiecības mīlas lietās vai ģimenē. Labāk piekāpieties, tas būs prātīgāk. Mēneša otrajā pusē sargājieties no saaukstēšanās. Neprecētie Auni pēc 20. decembra var satikt savu lielo un īsto mīlestību. Sievietes decembrī var būt īpaši godkārīgas, taču nepārvērtējiet savas spējas, jo mēneša beigās varat nokļūt sarežģītā situācijā, pazaudēt darbu vai naudu. Dažiem Auniem nāksies griezties pie ārsta — visdrīzāk neiropatologa. 29. decembrī nestrīdieties, kaut arī savaldīties būs visai grūti.

Labas dienas: 8., 9., 11., 12., 20., 25., 26., 27., 28., 29.

Sliktas dienas: 1-5., 13.-17., 20.-23., 29.-31.

Vērsis
(21. aprīlis — 21. maijs)

Decembrī atbrīvosieties no slikta noskaņojuma un neticības saviem spēkiem. Visi strīdi beigsies ar samierināšanos. Neturieties pie pagātnes, bet droši īstenojiet jaunas domas un idejas. Ja gatavojaties mainīt darbu, tad jums izdosies nodibināt labus sakarus ar cilvēkiem, kuri uzrakstīs jums jauku raksturojumu jaunajai darba vietai. Mēneša beigās salīgsiet mieru ar saviem pretiniekiem un pat kļūsiet draugi.

Visu mēnesi jūs sargās Venēra, kas dos mīlestību un prieku, bet Saturns — prāta skaidrību. Un tas ir lieliski, jo gaidāma liela garīgā slodze.

Veiksmīgas dienas: 4., 5., 10., 21., 24., 25., 28., 30., 31.

Neveiksmīgas dienas: 9., 12., 19., 23., 26., dažos jautājumos arī no 1. līdz 18., decembrim, kā arī 7. decembrī.

Dvīņi
(22. maijs — 21. jūnijs)

Mēneša sākumā vienas nepatikšanas — gaidāmi tēriņi, bet naudas nav. Vispār decembris būs krīzes mēnesis, īpaši dvēseliskās lietās (no 15. līdz 17. un no 26. līdz 29. decembrim). Jūsu radiem vai tuviem draugiem no 7. līdz 10. decembrim jāuzmanās no nelaimes gadījumiem. Neplānojiet neko tādu, kur būtu jāiegulda nauda vai jālauza galva, jo jūsu prāts jau tāpat ir pārslogots ar visādām domām. Neuztraucieties, jo Merkūrijs jums dos visu nepieciešamo, lai problēmas pēc kāda laiciņa veiksmīgi atrisinātos. Tāpēc labāk atpūtieties un baudiet kaut nedaudz vientulības.

Labas dienas var būt 3., 6., 12., 13., 16., 17., 20., 25., 26., 27., 31.

Nepatikšanas var notikt 7., 10., 14., 21., 23., 28., 30.

Vēzis
(22. jūnijs — 23. jūlijs)

Ģimenes lietas var sarežģīties. Īpaši uzpasējiet bērnus, jo viņi var saslimt, bet jums taču nav laika sēdēt ar viņiem mājās — tik daudz darbu un neatrisinātu problēmu. Decembrī esiet pacietīgāki nekā citkārt. Tikai ar pacietību panāksiet, ka varat nopelnīt vai iegūt ko sev par labu.

Ja decembrī gatavojaties doties ceļojumā, tad brauciens būs mierīgs un veiksmīgs. Jūsu liktenī satiekas Mēness, Saule un Marss, bet tas nozīmē, ka jūsos apvienojas cerība un skaudība, ticība un lepnums, spēks un naids. Decembrī tas būs īpaši izteikti.

Labas dienas 8., 11., 16., 25., 29.

Sliktas dienas 9., 13., 19., 28.

Lauva
(24. jūlijs — 23. augusts)

Ļoti labs mēnesis, īpaši radošajiem Lauvām. Vienīgais ieteikums — sargājiet savu veselību, nelietojiet alkoholu un nesmēķējiet, pacentieties atpūsties.Decembra pirmajā pusē nekādi nevarēsiet izšķirties: darbs vai ģimene? Ja saņemsies piedāvājumu noslēgt izdevīgu darījumu, labāk atsakieties, jo tas nebūs godīgs, bet jūs varat zaudēt savu reputāciju. Mēneša vidū jūs var apzagt. Neprecētajiem Lauvām decembris ir tas labākais mēnesis partnera meklējumiem. Vispār — decembrī var piepildīties visneticamākās vēlēšanās.

Labas dienas 11., 14., 17., 22., 29., 30.

Nepatikšanas var notikt 6., 9., 12., 16., 20., 23., 24., 27., 28., 31.

Jaunava
(24. augusts — 23. septembris)

Arī radošo profesiju Jaunavām decembris ir labs mēnesis, tikai jāizdara pareizā izvēle. Neklausiet nekādus padomus, ticiet tikai sev un savai intuīcijai. Darba un ģimenes lietas decembrī prasīs daudz laika un uzmanības. Pārliecinātus lēmumus varēsiet pieņemt no 10. līdz 11., no 15. līdz 17. un no 27. līdz 28. decembrim. Šajās dienās pieņemtie lēmumi var ietekmēt jūsu turpmāko likteni.

Neapvainojieties, ja kāds jums arī šo to pārmetīs. Decembris dos jums iespēju stingri nostāties uz savām kājām. Pirmdienās, otrdienās un ceturtdienās dariet tikai pašu nepieciešamāko.

Labas dienas 4., 10., 11., 15., 19., 20., 21., 30.

Grūtas dienas 5., 7., 8., 13., 17., 25.

Svari
(24. septembris — 23. oktobris)

Būs vajadzība ieviest kārtību savās mājas lietās, vecāku rūpēs un pienākumos, kā arī palīdzēt tikt galā ar problēmām saviem tuviniekiem. Tikai esiet taktiski un neļaujiet sev «uzsprāgt». Īpaši 10., 27. un 28. decembrī. Parūpējieties par saviem vecākiem. Var notikt strīds ar partneri vai mīļoto cilvēku. Bet jūs salīgsiet mieru, ja ņemsiet iniciatīvu savās rokās. Svētkus un brīvdienas pavadiet sev tuvu cilvēku lokā.

Labas dienas 4., 5., 7., 11., 20., 25., 30.

Sliktas dienas 9., 12., 15., 19., 23., 26., 29.

Skorpions
(24. oktobris — 22. novembris)

Ļoti noslogots, bet produktīvs mēnesis, tikai nestrīdieties ar priekšniecību. Mēneša beigās gaidāmi lieli izdevumi. Ar darbu decembrī būs saistīti gan patīkami, gan nepatīkami notikumi. Būs daudz jautājumu, atbildes uz kuriem nāksies meklēt nekavējoties. Pārmaiņas var būt mājās, ģimenē, personīgajā dzīvē. Vairāk uzticieties pats sev nevis labiem cilvēkiem. Visu mēnesi esiet ļoti uzmanīgi ar naudu, saglabājiet optimismu.

No 1. līdz 7. un no 26. līdz 31. decembrim var gadīties trauma, tāpēc uzmanieties.

Labas dienas 6., 8., 15., 19., 22., 28., 30

Esiet uzmanīgi 3., 7., 9., 12.-14., 16., 17., 23., 26.-31.

Strēlnieks
(23. novembris — 21. decembris)

Jūsu planēta ir Jupiters, bet, diemžēl, tā nekādi nevar ietekmēt jūsu finanses, tāpēc decembrī, iespējams, jūsu maciņš būs īpaši tukšs. Ja arī saņemsiet prēmiju, tūlīt to iztērēsiet. Neiesaistieties nekādos šaubīgos darījumos, jo mēneša vidū var rasties iespēja nelikumīgi nopelnīt. Ņemiet vērā, ka visas šīs nejaucības tiks atklātas. Ja jums dota iespēja rīkoties ar svešu naudu, dokumentiem jābūt ideālā kārtībā. Īpaši uzmanīgi esiet no 15. līdz 17. decembrim, kad iespējama zādzība, krāpšana.

Labas dienas 5., 9., 11., 12., 13., 23., 29.

Nepatikšanas var notikt 4., 7., 8., 17., 20., 27., 28., 31.

Mežāzis
(22. decembris — 20. janvāris)

Jūs visi un vienmēr ciena. Decembris tam nebūs izņēmums. Tomēr esiet uzmanīgi, jo kāds jums var sagādāt nepatikšanas, piemēram, apzagt, piekrāpt. Tāpēc neuzticieties jauniem un gadījuma paziņām. No 8. līdz 11., no 14. līdz 18. un no 27. līdz 30. decembrim iespējamas sadzīves traumas. Par sevi atgādinās hroniskas slimības, tāpēc kaut drusciņ paārstējiet sevi, jo veselība noderēs nākamajos mēnešos. Jūs taču esat tik lepns cilvēks, neizrādiet savas ciešanas un pārdzīvojumus. Mēneša noslēgums būs labvēlīgs jūsu prātam un atmiņai.

Liela daļa Mežāžu ir vecmeitas un vecpuiši. Decembrī jūs varat šajā ziņā izmainīt dzīvi, un kļūsiet par ideālu dzīvesbiedru savam laulātajam draugam. Skaitlis 14 ir jums liktenīgs, tāpēc šajā datumā nekad un ne ar vienu nestrīdieties.

Labas dienas var būt 3., 5., 10., 12., 23., 26.

Nepatikšanas 4., 8., 11., 14.-17., 21., 25., 28., 29., 30.

Ūdensvīrs
(21. janvāris — 19. februāris)

Decembrī planētas jums sola lielu laimi, jūs atradīsiet sevī spēkus un iedvesmu, lai tiktu galā ar ieilgušām problēmām. Jums prātā nāks atmiņas par kādiem nepatīkamiem notikumiem pagātnē, taču tas jūs nemaz vairs nesatrauks. Urāns būs tā planēta, kas dos jums spēkus un iedvesmu visiem darbiem. Decembra vidū iestāsies vispārējs apmierinājums, bet dvēselē miers un prieks. Decembrī daudz kas ies juku jukām: bagātība un nabadzība, panākumi un krituma, interesantas tikšanās un vilšanās. Toties decembra beigās liktenis jums sūtīs ne vienu vien patīkamu notikumu. Neaizmirstiet parūpēties par veselību, mēneša vidū, iespējams, nāksies lūgt mediķu palīdzību.

Labas dienas 3., 5., 6., 13., 14., 20., 29., 30.

Nepatikšanas var gadīties 4., 7., 15., 27., 28., 31.

Zivis
(20. februāris — 20. marts)

Neesiet pārāk atklāti. Decembrī draugi, paziņas un pavisam sveši cilvēki jūs mēģinās atraut no ierastiem darbiem, no ģimenes, tāpēc biežāk sakiet «nē», citādi neizturēs jūsu finanses. Pēc 20. decembra jūsu aktivitāte pieklusīs, vienkārši būsiet noguruši. Pamēģiniet nedaudz atpūsties, kaut arī laiks nav labvēlīgs atvaļinājumiem. Jūsu cerības un plāni, iespējams, mainīsies pēc 15. vai 17. decembra. 22. decembrī labākais laiks pirkumiem. 25. un 26. decembrī ejiet ciemos. 27. decembris ir bīstama diena skopiem cilvēkiem.

Labas dienas 3., 5., 10., 15., 18., 23., 26., 30.

Esiet uzmanīgi 4., 7., 11., 12., 14., 21.

Visām Zodiaka zīmēm Saule rekomendē

7. decembrī — nesāciet neko jaunu, īpaši, ja tas ir kas liels un nopietns.

Pirmdienās neko nemainiet savā dzīvē, pat drēbes ne.

Otrdienās nesāciet jaunus darbus un nemēģiniet piepildīt jaunas ieceres.

Trešdienās neslēdziet līgumus.

Ceturtdienās pacentieties nepiedalīties sabiedriskos pasākumos.

Piektdienās neiemīlieties un neejiet liecināt tiesā.

Sestdienās pacentieties neko nedarīt vienatnē, kompānijā — var visu.

Svētdienās dzīvojiet priekā un jautrībā. Nevienam nesakiet sliktus vārdus un nevēliet nepatikšanas, jo viss var atgriezties pie jums atpakaļ.

Reģistrējiet savus mīluļus, kamēr nav par vēlu!

Rubrikā ««Novadnieks» — lasītājs» samērā bieži esam uzklausījuši jautājumus par to, kad beidzot Preiļos kāds ieviesīs kārtību suņu un kaķu turēšanā. Pieķēzītas gājēju ietves, zālieni, nelabi smakojošas un netīras kāpņu telpas ir tas mazākais ļaunums, ko suņu un kaķu pārapdzīvotajā pilsētā saskata mūsu lasītāji. Nereti nākas uzklausīt stāstījumus par sabaidītiem bērniem, saplēstām drēbēm un tā tālāk. Kā šajā situācijā domā rīkoties pilsētas dome, lūdzām pastāstīt pašvaldības uzņēmuma «Saimnieks» direktoru Antonu Krišānu.

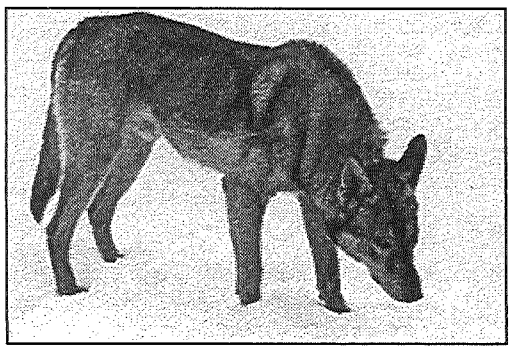

● Kas man iegādāsies kakla siksniņu un žetonu?..

J.Silicka foto

— Jau vasarā Preiļu pilsētas dome pieņēma un arī «Novadniekā» publicēja dzīvnieku, tajā skaitā arī suņu un kaķu, turēšanas noteikumus. Pirms pāris nedēļām laikrakstā bija paziņojums par to, ka sākusies mājdzīvnieku reģistrācija un tā turpināsies līdz šī gada 31. decembrim.

Vēlreiz gribu atgādināt, ka līdz gada beigām iespējams, nomaksājot namu pārvaldē trīs latus, pie veterinārajiem darbiniekiem sapotēt savus mīluļus un tur izņemt viņiem arī speciālus žetonus. Šie žetoni turpmāk būs jāpiestiprina suņiem pie kaklasiksnas, un tas būs galvenais pierādījums, ka dzīvniekam ir mājas un saimnieks, ka tas nav klaiņojošs bezpajumtnieks. Visbeidzot, tieši žetons jūsu dzīvniekam izglābs dzīvību, ja gadīsies tā, ka viņu saķers klaiņojošo dzīvnieku ķērāju brigāde.

Pēc 1. janvāra «Saimnieks» nopietni ķersies pie darba, lai atbrīvotu pilsētu no klaiņojošiem dzīvniekiem. Esam iecerējuši iegādāties speciālas ampulas, ar kurām iešaujot dzīvniekam, tas uz laiku tiks iemidzināts un nekavējoties nogādāts speciāli ierīkotā klaiņojošo dzīvnieku savākšanas punktā. Ja šis dzīvnieks būs reģistrēts, tad pēc žetona numura mēs varēsim sameklēt saimnieku, kuram suns pieder. Saimniekam būs jānāk pie mums, jāsamaksā par sunīša uzturēšanos mūsu «apartamentos» un par viņa ēdināšanu. Ja žetona nebūs, neviens saimnieku nemeklēs, bet dzīvnieku iznīcinās.

Tātad — pašvaldības uzņēmuma «Saimnieks» nostāja ir skaidra. Reģistrējiet savus mīluļus un gādājiet viņiem kakla siksnas nekavējoties!

Cita lieta — cilvēka draugu atstātās kaudzītes uz ietvēm un zālājiem. Tur vainīgi ir nevis dzīvnieki, bet viņu saimnieki, kuriem no lielas suņ un kaķmīlestības pazeminājies kultūras līmenis.

Vasarās, kad daba zeļ un kuplo, suņu tualetes pazūd zālē un apstādījumos. Bet varu apgalvot, ka ziemā katras daudzdzīvokļu mājas durvju priekšā kāpnītes un stenderes atkal būs apledojušas dzeltenas un, piedodiet, arī smirdīgas.

Kā nu nē — ir taču auksti un saimniekiem nemaz negribas līdz ar saviem sunīšiem izskriet kādu līkumiņu. Tāpēc čurāšanas un visas pārējās tualetes padarīšanas notiek turpat durvju priekšā.

Turpinot savas pārdomas par šo tēmu, gribu piebilst, ka, diemžēl, mūsos līdz ar nepacietīgo tiekšanos uz Eiropu neienāk Eiropas līmeņa cienīga kultūra. Tur, dārgie dzīvnieku mīļotāji, saimnieki pēc saviem sunīšiem staigā ar lāpstiņām, slotiņām un polietilēna maisiņiem, lai «dāvaniņas» savāktu.

Ja ar kultūras līmeni mums ir tā bēdīgāk, jāķeras pie vienkāršākām lietām — municipālajai policijai ir pilnīgas tiesības sodīt suņu un kaķu saimniekus, kuri nesakopj dzīvnieku atstāto netīrību.

L.Kirillova

SPORTA ZIŅAS

■ **Kļuvis zināms Latvijas nacionālās izlases sastāvs 1998. gadam.** Tajā iekļauti vairāki sportisti no mūsu rajona: starp sievietēm, junioorēm — soļošanā Evita Erte; starp vīriešiem, junioriem — soļošanā Aigars Salenieks, Vjačeslavs Grigorjevs, trīssolī — Juris Iļjins, lodes grūšanā Jānis Māsāns, diska mešanā Jānis Brakovskis, 5000 un 10 000 m skrējienā Guntars Panteļejevs.

■ **Aglonas pagastā sporta darba organizatore Lūcija Zaharova rīkoja sacensības galda spēlēs.** Pieteicās kupls dalībnieku pulks. Par labākajiem spēlētājiem pagastā atzīti: novusā — Jānis Dzerkalis (Jaunaglonas lauksaimniecības skola), Jānis Gžibovskis (Aglonas pagasta padome), Andris Jubelis (Aglonas vidusskolas skolnieks); galda tenisā — Edgars Jakovelis (Aglonas vidusskolas skolnieks), Mārtiņš Soldāns (Aglonas vidusskolas skolotājs), Jānis Gžibovskis; šahā — Pēteris Vaivods (zemnieku konsultants), Gunārs Matisāns, Igors Golubevs (pagasta iedzīvotāji); dambretē — Pēteris Vaivods, Ivars Sališs (Aglonas vidusskolas skolnieks), Dzintars Matisāns.

L.Rancāne

«NOVADNIEKA» KALENDĀRS

Rajona skolu valde

◆ 4. decembrī pulksten 9.30 rajona olimpiāde bioloģijā Preiļu 1. pamatskolā. Starptautiskā izglītības fonda lektoru lekcijas par tikumiskās un morāliskās izglītības nepieciešamību. Sākums pulksten 10.00, notiks rajona skolu valdē.

Preiļu bērnu un jauniešu centrs

◆ 9. decembrī seminārs vizuālās un lietišķās mākslas pulciņu vadītājiem par festivālu «Nāc un vizi varavīksnē».
Spēle «Lielais mēmais 5 x 5».

Preiļu pilsētas dome

◆ 3. decembrī domes sēde. Sākums pulksten 14.00.

Sporta klubs «Cerība»

◆ 3. decembrī rajona skolu basketbola sacensības 8.-9. klasēm. Sākums pulksten 10.00.
Dienvidaustrumlatvijas basketbola līgas spēles. Preiļi — Viļāni. Sākums pulksten 19.30.
◆ 6. decembrī Latvijas volejbola čempionāta spēles pirmajā līgā. Preiļu sieviešu komanda spēlē Gulbenē.
◆ 6., 7. decembrī Preiļu pilsētas volejbola čempionāts. Sākums 6. decembrī pulksten 18.00 un 7. — 14.00.
◆ 9. decembrī Dienvidaustrumlatvijas basketbola līgas spēles Līvānos. Līvāni — Viļāni, sākums pulksten 18.30.
◆ 10. decembrī Dienvidaustrumlatvijas basketbola līgas spēles Špoģos. Preiļi — Špoģi.

Preiļu vēstures un lietišķās mākslas muzejs

◆ Izstāde «Pirmās Latvijas brīvvalsts laikā izdotās grāmatas» grāmatu namā «Latgale».

Informāciju sagatavoja L.Rancāne

Pārdod lietotas automašīnas: Audi-80, 1984. g., 1900 $; VW Golf, 1986. g., 1850 $; VW Golf, 1987. g., 1950 $; VW Passat (dīzelis), 1988. g., 2400 $.
Tālr. 21755, 23340 vakaros.

ARAL SMĒRVIELAS UN AUTOKOSMĒTIKA

Cienījamās dāmas un kungi!

Aral Lubricants GmbH oficiālais pārstāvis Latvijā un Baltijā firma «Aksioma - R.S.» **š.g. 5. decembrī plkst. 14.00 Preiļos, Raiņa bulvārī 24 auto rezerves daļu veikalā rīko smērvielu un autokosmētikas prezentāciju.** Jums būs iespēja iegūt plašāku informāciju par Aral Lubricants GmbH produkciju un iegādāties to ar **40% atlaidi**, kā arī noslēgt sadarbības līgumus.

Piedāvājam jums augstākās kvalitātes Aral Lubricants GmbH produkciju:
● sintētiskās (arī OW-40), pussintētiskās un minerāleļļas automobiļu dzinējiem;
● speciālās eļļas kravas automobiļiem un divtaktu motoriem;
● transmisijas eļļas;
● plaša pielietojuma tehniskās smēres;
● dzesēšanas sistēmas šķidrumus;
● 28 autokosmētikas līdzekļus: šampūnus, vaskus, pulierus, traipu tīrītājus u.c.

ARAL AG (AG — akciju sabiedrība) ir Vācijas degvielu un smērvielu tirgus līderis ar 100 gadu pieredzi. Vispasaules pārstrādes produktu attīstības vēsturē Aral firma vienmēr ieņēmusi svarīgu vietu:
1924. g. — pirmā augstākās kvalitātes degviela pasaulē;
1939. g. — pirmā sintētiskā motoreļļa pasaulē — Aral Kowal;
1955.-63. g. — pirmais augsta oktānskaitļa bezsvina benzīns pasaulē;
1973.-75. g. — mēģinājumi radīt skābekli saturošu degvielu;
1981. g. — pirmā pussintētiskā motoreļļa pasaulē ar augstām degvielas ekonomijas iespējām;
1987. g. — pirmā augstākās kvalitātes dīzeļeļļa pasaulē — Aral SuperDiesel;
1989. g. — kvalitatīvākā bezsvina degviela — Aral SuperPlus;
1990. g. — jaunākās paaudzes pilnīgi sintētiska motoreļļa — Aral SuperTronic;
1996. g. — pasaules mēroga novitātē — Aral SuperTronic OW-40 motoreļļa, kura ekonomē vidēji 10% degvielas (API EC II), nodrošina optimālu motora ekspluatāciju, absolūtu eļļošanas sistēmas drošību un zemu kaitīgo izplūdes gāzu emisijas līmeni.

Aral Lubricants GmbH ir Aral AG struktūrvienība, kas nodarbojas ar smērvielu ražošanu un tirdzniecību, piedāvājot apmēram 130 automašīnu un 400 industriālo eļļu, kuru kvalitāte atbilst visaugstāko pasaules standartu prasībām. Galvenais firmas darbības virziens ir motoreļļas kvalitātes paaugstināšana un darba mūža pagarināšana. Tagad arī Latvijā iespējams iegādāties visu laiku labākās eļļas — Aral Lubricants GmbH eļļas.

ARAL — VIENKĀRŠI LIELISKS!

Mēs ceram, ka mūsu produkcijas plašajā klāstā jūs atradīsiet savam darbam visu nepieciešamo.

Papildus informāciju jūs varat saņemt pa tālruņiem 7 213741 un 7 227120, mob. tel. 9 360095.

Lai dzīves skaistums,
dzīvesprieks un laime
Nāk katru dienu jūsu ceļā līdz!

Sirsnīgi sveicam Aglonas policijas iecirkņa darbiniekus policijas dienā!

Greižu ģimenes Saleniekos

Balvu SPK mainīs mazgātu vilnu pret dziju, tautiskiem izstrādājumiem un trikotāžu 8. decembrī 9.00 Upmalā, 11.00 Rimicānos, 12.00 Vanagos, 13.00 Rožupē, 14.00 Rudzātos. **9. decembrī** 9.00 Saleniekos, 10.30 Aglonā, 12.00 Jaunaglonā, 13.00 Rušonā, 14.00 Ārdavā. **10. decembrī** 9.00 Pieniņos, 10.00 Smelteros, 11.00 Anspokos, 12.00 Priekuļos, 14.00 Sutros. **11. decembrī** 9.00 Silajāņos, 10.00 Riebiņos, 12.00 Stabulniekos, 13.00 Maltas Trūpos, 14.00 Galēnos.

Pabeigta Preiļu rajona pašvaldības uzņēmuma «Novadnieks» privatizācija. Uzņēmums pārdots SIA «NOVADNIEKS. REDAKCIJA», kas ir arī visu p/u «Novadnieks» saistību un tiesību pārņēmējs. Pārdošanas cena Ls 2800, no kuriem 50% maksājami sertifikātos. Privatizācijas pamatnosacījumi — vismaz desmit gadus izdot laikrakstu «Novadnieks», vismaz divus gadus nodrošināt ar darbu desmit darbiniekus, investēt laikraksta attīstībā savu statūtkapitālu un katru gadu naudas līdzekļus amortizācijas atskaitījumu apmērā.

Iepērk visa veida lopus. Savs transports. Piedāvā visus pakalpojumus.
Tālr. 55625.

Aicinām darbā konditorus. Izziņas pa tālr. 22230.

SIA «Auto Preiļi» piedāvā:
● plašā izvēlē lietotas, atjaunotas, jaunas vasaras un ziemas autoriepas;
● montāžu un balansēšanu;
● ESSO eļļas (eļļas maiņa par brīvu);
● auto remontu un apkopi.

*Mūsu adrese: Preiļos, Pils ielā 14. Darba laiks: darbdienās no plkst. 9.00 līdz 18.00, **sestdienās no plkst. 9.00 līdz 15.00.** Tālr. 22293.*

IU «Kniks» veikals «Pie Andra» pieņem pasūtījumus Ziemassvētku dāvanām.

Sīkāka informācija veikalā vai pa tālr. 23286.

Pārdod

steidzami VAZ-2106. Tālr. 17675;
lēti VAZ-2101. Tālr. 43749;
remontējamu VAZ-2101; jaunu riepu ar disku (15,5 x 65 x 18); ZAZ motoru (40 ZS). Tālr. 37568;
kravas pasažieru mikroautobusu JERAZ; šķērsgrābekli GPP-60. Tālr. 37535;
seifu, Ls 100. Tālr. 21502 pēc 21;
grūsnu govi (3 g.). Tālr. 23412.

Pērk

riepas (1200 x 500 x 508). Tālr. 14253.

Īrē

divistabu vai 1,5 istabu dzīvokli. Tālr. 21506 pēc 17.

Izīrē

dzīvokli. Tālr. 59301.

Dažādi

Automašīnas Ural (ar iekrāvēju) pakalpojumi. Tālr. 42062, 41278.

LASKANA

Līvānos, Dzelzceļa ielā 19
iepērk papīrmalku:
● **bērzs, 21,5 USD/m³,**
● **egle, 16,5 USD/m³,**
● **priede, 16,5 USD/m³.**
Samaksa tūlītēja.
Tālr. 8-29-233808, 8-29-255424.

Preiļu rajona padome Preiļos, Raiņa bulvārī 19, piedāvā telpas (27 m²) kafejnīcai.
Pieteikties pa tālruni 22238, 21091.

Pērk mežus, cirsmas. Forvardera VALMET pakalpojumi.
Tālr. 8-29-351766.

Interjera dizaina kursi. Pieteikties līdz 9. decembrim pa tālr. 10544 vakaros.

LĪDZJŪTĪBAS

Paliks dzīvības vidū tavs
darbīgais gājums,
Jo tik auglīgu mūžu jau neizdzēš riets,
Un caur kokiem un bērniem
būs turpinājums,
Tēt, tai saulainai gaitai, ko beidzi tu iet.
Izsakām līdzjūtību Jānim Ūsānam, no TĒVA uz mūžu atvadoties.
Galēnu pamatskolas kolektīvs

Ar bērniem, mazbērniem un
padarītiem darbiem
Tu paliec šai saulē un mūžībā.
Izsakām dziļu līdzjūtību piederīgajiem, Jāzepu ŪSĀNU smiltājā izvadot.
Folkloras kopa «Vydsmuiža»

Tēt, klusē takas, kur tu gāji,
Putni velti tevi dārzā sauks.
Tik šodien mīļi atmiņziedi
Pār tālo bērnību un tevi plauks.
Mūsu visdziļākā līdzjūtība Osvaldam Zukulim, TĒVU smiltājā pavadot.
SIA «Lauku tehnika» kolektīvs

Gads pēc gada nogrimst klusi,
Cilvēks nevar liktens gaitu vērst.
Izsakām visdziļāko līdzjūtību Irēnai Tulai, TĒVU smiltājā izvadot.
Kaimiņi

Apsveikumiem Ziemassvētkos un Jaungadā — 40% atlaide!

«Novadnieks» piedāvā pašvaldībām, iestādēm, organizācijām un firmām ar avīzes starpniecību sveikt savus iedzīvotājus, darbiniekus un klientus Ziemassvētkos un Jaungadā.
Apsveikumiem Ziemassvētkos un Jaungadā — 40% atlaide!

Apsveikumus pieņem līdz 19. decembrim redakcijā no plkst. 9.00 līdz 17.00. Tālrunis uzziņām 22305.