NOVADNIEKS

PREIĻU RAJONA LAIKRAKSTS

● Nr. 51 (6864) ● Sestdiena, 1998. gada 11. jūlijs ● Cena Ls 0,18

Latvijas Republikas valdības un XXII Vispārējo latviešu Dziesmu un XII Deju svētku organizatoru vārdā

izsaku vislielāko pateicību:

— visām pašvaldībām, bez kuru pastāvīga atbalsta kultūrai šie visas latviešu tautas svētki nemaz nebūtu iespējami;

— visiem tiem, kas ziedojuši līdzekļus vai snieguši cita rakstura materiālu atbalstu mūsu koriem, deju kolektīviem, tautas orķestriem, tiem, kas palīdzējuši uzturēt mūsu tautas namus un citas mēģinājumu telpas;

— visiem, kas šajās dienās nodrošināja svētku dalībnieku uzstāšanos, kā arī uzturēšanos un pārvietošanos Rīgā un līdz Rīgai, visiem, kas rūpējās par drošību un kārtību pilsētā;

— virsdirigentiem, dirigentiem, deju kolektīvu vadītājiem, kuru neatlaidīgā darba rezultātā panākts augsts mākslinieciskā izpildījumu līmenis;

— komponistiem, horeogrāfiem un dzejniekiem, kā arī visiem, kuri nav redzami televizoru ekrānos, bet kuri ir paveikuši lielu darbu, lai šie svētki izdotos;

— visiem dziedātājiem, dejotājiem un muzikantiem. Paldies par pašaizliedzīgo darbu!

Es izsaku pateicību arī Dziesmu un Deju svētku dalībnieku darba kolēģiem, ģimenes locekļiem un kaimiņiem, kas nereti uzņēmušies papildus slodzi, lai šādi lieli svētki būtu praktiski pieejami.

Paldies!

Guntars Krasts,
Ministru prezidents

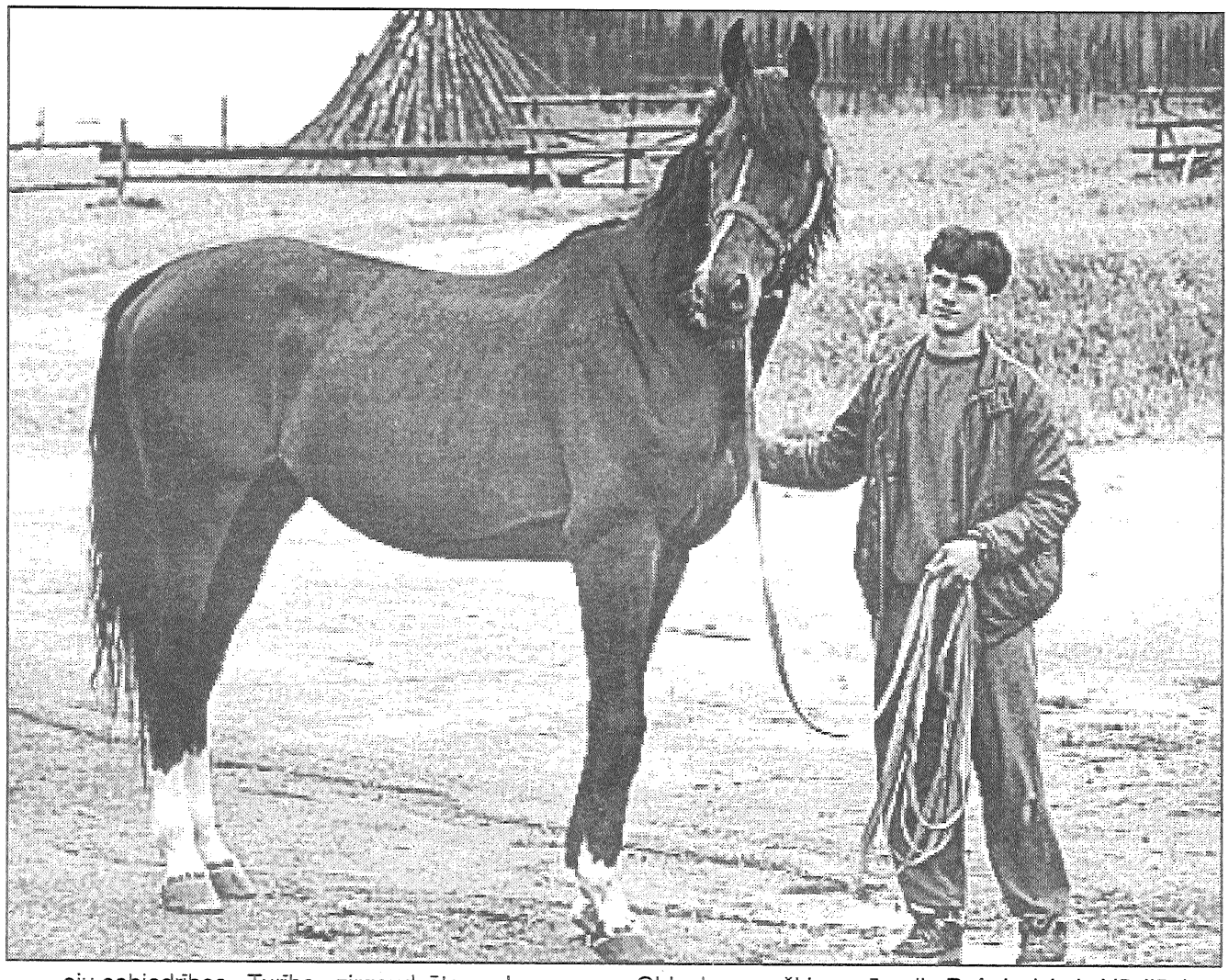

Paju sabiedrības «Turība» zirgaudzētavas lepnums — Oldenburgas šķirnes ērzelis Rufs ir dzimis Vācijā, bet, kur jau tas laiks, iesakņojies desmitos brašu kumeļu tepat Latvijā. Šodien un rīt viņš augstu izslietu galvu drasēs pa skates placi lauksaimniecības izstādē «Viļāni-98». Par «Turības» zirgaudzētavu un daudz ko citu lasiet lappusē ««Novadnieks» Riebiņu pagastā».

Attēlā: Rufs un viņa treneris Atis Černovskis.

Īstenojot PHARE programmas

PHARE projekta pārstāvis apmeklē kokapstrādes uzņēmumus

6. jūlijā Preiļos ieradās PHARE projekta «Atbalsts lauku ekonomikas dažādošanai» pārstāvis no Vācijas, lai gūtu priekšstatu par mežizstrādi un kokapstrādi rajonā. Kokapstrādes eksperts apmeklēja Preiļu un Aglonas mežniecības un tikās ar Rušonas pagasta kokapstrādājiem. Izbrauca arī uz kokapstrādes uzņēmumiem, lai iepazītos ar to problēmām un turpmākās attīstības perspektīvām. Izanalizējis iegūto informāciju, viesis izstrādās rekomendācijas Latvijas kokapstrādes uzņēmējiem.

Rekomendācijas par lopu ēdināšanu

No 30. jūnija līdz 3. jūlijam astoņās rajona zemnieku saimniecībās viesojās PHARE projekta «Latvijas piena ganāmpulku produktivitātes uzlabošana, pilnveidojot piena pārraudzību» speciālisti no Dānijas. Dānijas Lauksaimniecības konsultāciju centra liellopu ēdināšanas speciālists Sorens Lerskovs zemnieku saimniecībās apskatīja ganības un sniedza rekomendācijas par to, kā tās pareizi jāizmanto, cik daudz siena un skābbarības jāsagatavo ziemai. Kā informēja lauksaimniecības konsultāciju biroja vadītāja Silvija Dreijere, atsevišķās saimniecībās tika veikti zāles daudzuma aprēķini ganībās, izpļaujot zāli trīs kvadrātmetru platībā un nosverot to. Izvērtējis iegūtos rezultātus, dāņu konsultants sniedza nepieciešamās rekomendācijas ganību kvalitātes uzlabošanai. Kā uzsvēris dāņu speciālists, kvalitatīvu barību vislētāk var iegūt, pareizi kopjot ganības, kas nodrošina pilnvērtīgu dzīvnieku ēdināšanu. Turpretī, ja ganības ir sliktas, tad katra govs jāpiebaro ar spēkbarību 5-6 kilogrami dienā. Sorens Lerskovs atgādinājis, ka noganītās ganības ir noteikti jāappļauj 4-6 cm augstumā. Tādā veidā tiek iegūta kvalitatīva zāle un govis var ganīt atkal pēc divām nedēļām. Apmeklējot zemnieku saimniecības, patīkams pārsteigums bijušas ganības Andra Plivdas «Olūtu» saimniecībā, kur ganības pedantiski apļautas, iegūstot kvalitatīvu zāli. Labi koptas ganības bijušas arī dažās citās saimniecībās. Kā pastāstīja Silvija Dreijere, sakarā ar nelabvēlīgajiem laika apstākļiem zemnieki sākuši aktīvi interesēties par skābbarības un skābsiena sagatavošanu, kas ir svarīgākie pareizas ēdināšanas un lielāku izslaukumu iegūšanas komponenti.

Dāņi iepazīstas ar situāciju piena pārraudzībā

2. jūlijā rajona lauksaimniecības konsultāciju birojā notika PHARE piena pārraudzības projekta darba grupas zemnieku tikšanās ar Dānijas lauksaimniecības konsultāciju centra speciālistu piena pārraudzībā Arne Nilsenu, lai izanalizētu piena pārraudzības sistēmu un tās uzlabošanas iespējas. Apmeklējis divas zemnieku saimniecības un iepazinies ar situāciju piena pārraudzībā, viņš iztaujājis zemniekus par to, kā notiek pārraudzības darbs viņu saimniecībās un kā tiek izmantoti iegūtie analīžu dati, lai uzlabotu dzīvnieku ēdināšanu. Apkopojot iegūtās ziņas, Nilsena kungs secinājis, ka pārraudzības darbā tiek izmantota labas kvalitātes datorprogramma, taču nākotnē būtu jānodrošina šo datu pilnvērtīgāka izmantošana.

Zemnieki izmantos kaimiņu pieredzi

PHARE projektā iesaistītie zemnieki nākamnedēļ apmeklēs zemnieku saimniecību Rēzeknes rajonā, lai apskatītu ganības, kuras ierīkotas pēc dāņu tehnoloģijas. Lauksaimniecības konsultāciju biroja vadītāja Silvija Dreijere informēja, ka Latvijā ir piecpadsmit zemnieku saimniecības, kurās ganības iesētas pēc dāņu tehnoloģijas, izmantojot viņu sēklu maisījumus. Latgalē tādas ir tikai divas — Rēzeknes un Daugavpils rajonā, kur pavasarī ierīkotās ganības jau vienreiz noganītas un ir sagatavotas nākošajai ganīšanas reizei. Mūsu rajona zemnieki izmantos dāņu konsultantu ieteikumus un pašu acīm skatītās ganības kaimiņu rajonos, lai uzsāktu ekonomiskāku dzīvnieku ēdināšanu arī savās saimniecībās. Rajona konsultāciju biroja speciālisti turpmāk ik pēc divām trim nedēļām apmeklēs vietējās zemnieku saimniecības, lai pārliecinātos par lopbarības sagatavošanu un ganību kopšanu pēc dāņu speciālistu ieteiktajām metodēm.

M.Dziesma

VIETĒJĀS ZIŅAS

■ **Četri dalībnieki pārstāvēs Preiļu rajona Sarkanā Krusta komiteju seminārā par pacientu aprūpi mājas apstākļos.** Seminārs notiks no 13. līdz 17. jūlijam Cēsīs, to organizē Latvijas Sarkanais Krusts. Pasākumu finansiāli atbalstījis Vācijas SK. Seminārs ir iekļauts Vācijas SK finansētajā projektā par brīvprātīgo izglītošanu mājas aprūpes sniegšanai.

Uz semināru brauks Preiļu domes sociālās aprūpes speciāliste Anna Erta, Mārīte Mežiniece no Aglonas pagasta, Elizabete Žeimote no Līvāniem un arī rajona padomes sociālās aprūpes nodaļas vadītāja Juta Fadejeva.

■ **18. un 19. jūnijā pēc netradicionālās medicīnas kluba dalībnieku aicinājuma Līvānos viesosies dāņu izcelsmes mūks Fredijs Nilsons.** Viņš tiksies ar kluba biedriem un citiem interesentiem, kurus saista cilvēka būtības izzināšana. 20. jūlija Fredijs Nilsons ieradīsies īsā vizītē Preiļos.

L.Kirillova

■ **Aglonas Romas katoļu draudzes dekāns Andrejs Aglonietis turpmāk kalpos Dagdas katoļu draudzē.** 19. jūlijā pulksten 12.00 Aglonas bazilikā notiks atvadu Mise, kuru vadīs Andrejs Aglonietis. Aglonas draudzi turpmāk vadīs līdzšinējais Dagdas katoļu draudzes dekāns Jānis Stepiņš.

■ **Šī gada Pēterdienā apsveikumus saņēma Salenieku pansionātā dzīvojošie Pēteri. Vienlaicīgi, kaut ar nelielu nokavēšanos, arī Jāņi.** Salenieku pansionātā ieradās Aglonas pagasta padomes deputāti un Greižu dziedošā ģimene. Skaists koncerts, līgo dziesmas, vainagi, saldumi, dāvaniņas, — tāds bija šis pagasta sarīkotais pārsteigums. Bet Jāņu un Pēteru pansionātā ir labi daudz. Godināti tika Pāvels Petrovs (dzimis 1923. gadā), Jānis Slics (1929.), Pēteris Ivanovs (1928.), Pēteris Griboņiks (1931.), Pēteris Livdāns (1927.), Jānis Pūdžs (1911.), Jānis Livdāns (1936.), Pēteris Molnīks (1940.), kurš gan šajā dienā bija aizvests uz dēla bērēm.

■ **Sabiedriskās organizācijas «Junior Achievement of Latvia» rīkotajā A.Zvejnieka biznesa plānu konkursā Preiļu Valsts ģimnāzijas audzēknes Solvita Romanovska un Daina Znotiņa ieguva piekto vietu un balvu — 100 latus.** Pavisam konkursā bija iesniegti 170 darbi. Meitenes konsultēja skolotāja Elita Jermolajeva, biznesa plāns bija par graudaugu audzēšanu un maizes cepšanu.

Konkursā veicināšanas prēmiju ieguva Andis Kursītis no Aglonas vidusskolas par biznesa plānu «Atpūtas un izklaides centrs «Jaunaglona»». Autoru konsultēja skolotāja Ineta Valaine.

■ **Gaidas no Rožupes pamatskolas piedalās Latvijas gaidu salidojumā «Mežezers-98».** Deviņas gaidas no Rožupes pamatskolas un viņu vadītāja Valija Vaivode, kā arī divas gaidas no Rudzātu vidusskolas devušās uz gaidu nometni «Mežezers-98». Nometnes izdevumus gaidām sedza Preiļu bērnu un jauniešu centrs, kā arī rajona padome, bet transportu apmaksāja skola.

L.Rancāne

NOVADNIEKS
Redaktore Tamāra Elste
Laikraksts iznāk astoņas reizes mēnesī.
Reģistrācijas apliecība nr. 000701018.
Dibinātājs un izdevējs – SIA «Novadnieks. Redakcija».
Izdevēja un redakcijas adrese:
Aglonas ielā 1, Preiļi, LV-5301.
Tālr. 22059, mob. tel. 9410288 (redaktorei), 22305 (reklāmas un sludinājumu pieņemšana), 22154, 21996 (korespondentiem). Fax 21759.
Laikraksts iespiests SIA «Latgales druka» Rēzeknē, Baznīcas ielā 28.
Ofsetiespiedums.
Viena uzsk. iespiedloksne. Metiens 4160.
Pasūtījuma indekss 3033.

PREIĻU RAJONA PADOMĒ

8. jūlijā notika rajona padomes kārtējā sēde.

■ Pamatojoties uz Rožupes pamatskolas iesniegumu par šīs skolas gaidu 40. vienības daļēju dalības maksas finansēšanu nometnē «Mežezers — 98», rajona padome nolēma piešķirt no rezerves fonda 90 latus.

■ Rajona padomes locekļi apstiprināja līgumu starp SIA «AXSEL» un Preiļu rajona padomi. Firma sniegs rajona padomei Interneta pakalpojumus.

■ Pamatojoties uz «Pasažieru regulāro pārvadājumu ar autobusiem lauku apvidū dotāciju aprēķināšanas, pieteikumu pieņemšanas un izskatīšanas pagaidu instrukciju», kas ir spēkā no 1996. gada 1. oktobra, un iesniegto Jēkabpils rajona pašvaldības uzņēmuma «Jēkabpils AP» pārvadājumu ekonomisko analīzi, rajona padome nolēma kompensēt Jēkabpils autobusu parkam 2535,70 latus par zaudējumiem Preiļu rajona nerentablajos autobusu maršrutos šī gada maijā.

■ Lai nodrošinātu likumos noteikto rajona padomēm deleģēto funkciju izpildi, rajona padome nolēma iegādāties automašīnu no budžeta līdzekļiem. Saskaņā ar likumu «Par valsts un pašvaldību pasūtījumu» automašīnas iegādi uzdots organizēt izpilddirektores padomniekam Uldim Koņečnijam.

■ Pamatojoties uz celtniecības un montāžas darbu pieņemšanas nodošanas aktu, kas sastādīts šī gada 29. maijā, rajona padome piekrita dzēst SIA «RBKK» īpašuma nodokļa parādu 4178,54 latu apmērā (nodokļa pamatparāds ir 1850,71 lats, pārējā summa — pamatparāda palielinājums un kavējuma nauda). Padomes priekšsēdētājs Arvīds Soldāns ir pilnvarots noslēgt līgumu starp padomi un SIA «RBKK» par nodokļu parādu dzēšanu.

■ Izskatījusi iesniegumus un, pamatojoties uz MK noteikumiem un likumu «Par politiski represētās personas statusa noteikšanu komunistiskajā un nacistiskajā režīmā cietušajiem», rajona padome nolēma piešķirt politiski represētās personas statusu trīspadsmit Preiļu, Preiļu pagasta, kā arī Sutru, Stabulnieku, Turku, Galēnu, Rožupes un Vārkavas pagasta iedzīvotājiem.

■ Rajona padomes locekļi pieņēma zināšanai rajona padomes revīzijas komisijas aktā atspoguļoto informāciju par Līvānu mākslas skolas saimnieciski finansiālās darbības pārbaudi 1997. gadā.

■ Pamatojoties uz savstarpējās vienošanās protokolu, kas šī gada 12. jūnijā noslēgts starp LR Iekšlietu ministrijas Valsts ugunsdzēsības dienesta priekšnieku A.Straumi un Preiļu rajona padomes priekšsēdētāju A.Soldānu par no plūdu novēršanai iedalītā finansējuma iegādāto pamatlīdzekļu nodošanu rajona ugunsdzēsības un glābšanas dienestam, rajona padome nolēma nodot dienesta bilancē bez atlīdzības glābšanas kuteri 2209 latu vērtībā, masku, zemūdens lukturi, kā arī vēl citas mantas kopā par 3219,29 latiem.

Jersikas pašvaldībai nodota laiva «Kazanka M» un lukturis, kopā par 396,26 latiem.

■ Lai nodrošinātu veselības aprūpes pieejamību rajona iedzīvotājiem, Preiļu rajona padome nolēma:

— apstiprināt bezpeļņas organizācijas SIA «Daugavas slimokase» izstrādāto Preiļu rajona pašvaldību reģiona slimnīcu konsolidācijas un primārās veselības aprūpes veicēju reģionālā izvietojuma plāna projektu,

— noteikt ārstu prakses vietu un feldšeru vecmāšu punktu skaitu un izvietojumu, darbības teritoriju, nodrošinot ārstnieciskās palīdzības pieejamību rajona iedzīvotājiem,

— atbalstīt slimokases dalībnieku reģistrācijas uzsākšanu slimokasē atbilstoši vienošanās nosacījumiem starp Valsts obligātās veselības apdrošināšanas centrālo fondu un slimokasi.

■ Padome apstiprināja ceļu darbu apmaksas noteikumus, kuri reglamentēs ceļu ikdienas uzturēšanas, periodiskās uzturēšanas darbus, kā arī rekonstrukciju un būvniecību.

L.Kirillova

Valsts ieņēmumu dienesta informācija

Par iedzīvotāju ienākuma nodokļa pārskatu

VID Preiļu rajona nodaļa informē par jauno veidlapu aizpildīšanas kārtību. Aizpildot «Pārskata par iedzīvotāju ienākuma nodokļa summām» 1. daļu (skat. 1. pielikumu Ministru kabineta 1998. gada 21. aprīļa noteikumiem Nr. 145), jāņem vērā, ka aprēķinātajās un ieturētajās nodokļa summās nav uzrādāmas audita rezultātā papildus aprēķinātās nodokļa summas. Pārbaužu rezultātā papildus aprēķinātā nodokļa iztrūkstošā summa, soda nauda nodokļa iztrūkstošās summas apmērā, kā arī aprēķinātais nesamaksātās (iztrūkstošās) nodokļa summas un soda naudas summas palielinājums atbilstoši Latvijas Bankas noteiktajai refinansēšanas likmei un nokavējuma nauda no nesamaksātās (iztrūkstošās) nodokļa summas jāattiecina uz pašvaldības budžetu pēc darba devēja atrašanās vietas un jāuzrāda «Pārskata par iedzīvotāju ienākuma nodokļa summām» 2. daļā «Iedzīvotāju ienākuma nodokļa summu teritoriālais sadalījums».

Bez tam informējam, ka darba devējiem, kas iedzīvotāju ienākumus izmaksā no kases ieņēmumiem, nesaņemot naudu bankā, un iemaksā algas nodokli nākamajā dienā pēc algas izmaksas, aizpildot iepriekšminētā pārskatā «Algas izmaksas datums» jānorāda nākamā diena pēc algas izmaksas.

Vēlreiz atgādinām to, ka šogad pārskata 2. daļu «Iedzīvotāju ienākuma nodokļa summu teritoriālais sadalījums» pirmo reizi jāsniedz sākot ar 9 mēnešu periodu.

Atskaite uz veco formu veidlapām netiks pieņemta.

Par pamatlīdzekļu uzskaiti un nolietojuma aprēķinu nodokļa vajadzībām uzņēmumos, kuri reģistrēti un darbojas īpaši atbalstāmajos reģionos

Saskaņā ar 1997. gada 13. novembra grozījumiem likumā «Par uzņēmumu ienākumu nodokli» un Ministru kabineta 1997. gada 15. novembra rīkojumu Nr. 570 «Par īpaši atbalstāmā reģiona statusa piešķiršanu» uzņēmumi, kas reģistrēti un darbojas kādā no īpaši atbalstāmajiem reģioniem, aprēķinot nolietojuma summu pamatlīdzekļiem, piemēro likuma «Par uzņēmumu ienākuma nodokli» 13. panta pirmās daļas 9. punktā noteiktos koeficentus. Šie koeficenti var tikt piemēroti tikai attiecībā uz tiem pamatlīdzekļiem, kuri iegādāti laika posmā, kad attiecīgajam reģionam ir īpaši atbalstāmā reģiona statuss (t. i., no 1997. gada 15. novembra) un kurus izmanto uzņēmējdarbībā šajā reģionā, aprēķinot nolietojuma summu par taksācijas periodu, sākot ar 1997. gadu. Šo pamatlīdzekļu iegādes vai izveidošanas vērtību pirms taksācijas perioda kopējās nolietojuma summas aprēķināšanas palielina, reizinot ar šādiem koeficentiem:

a) pirmās kategorijas pamatlīdzekļiem — 1,5,

b) otrās kategorijas pamatlīdzekļiem — 1,3,

c) trešās kategorijas pamatlīdzekļiem — 1,8,

d) ceturtās kategorijas pamatlīdzekļiem — 2.

Par katru atsevišķu pamatlīdzekli, ko uzņēmums iegādājies, sākot ar 1997. gada 15. novembri, un izmanto uzņēmējdarbībā reģionā, ir jāizveido Pamatlīdzekļa analītiskās uzskaites un nolietojuma aprēķins (karte Nr. 1.1, 1. pielikums), kā arī atsevišķi par šiem pamatlīdzekļiem jāsastāda Īpaši atbalstāmajos reģionos izmantojamo uzņēmuma pamatlīdzekļu nolietojuma aprēķina kopsavilkums (karte Nr. 1.2, 2. pielikums). Ar šiem pielikumiem var iepazīties VID teritoriālajā iestādē. Pārējiem uzņēmuma pamatlīdzekļiem, kas neatbilst 13. panta pirmās daļas 9. punkta nosacījumiem, uzskaite tiek veikta vispārpieņemtajā kārtībā, pamatojoties uz Valsts ieņēmumu dienesta 1995. gada 30. marta «Metodisko norādījumu par uzņēmumu ienākuma nodokļa aprēķināšanas un maksāšanas kārtību» 22.-22.13. punktu.

Ja uzņēmums, kas darbojas gan kādā no īpaši atbalstāmajiem reģioniem, gan arī pārējā valsts teritorijā tam ir filiāles, taksācijas perioda laikā pamatlīdzekļus no šī reģiona pārvieto uz citu vietu, kas atrodas ārpus īpašā reģiona robežām, tad, aprēķinot pārvietoto pamatlīdzekļu nolietojumu, 13. panta pirmās daļas 9. punkta normas var tikt piemērotas tikai par to laika posmu, kurā šie pamatlīdzekļi tika izmantoti uzņēmējdarbībā reģionā.

Piemērs. Uzņēmums 1997. gada decembrī iegādājās ceturtās kategorijas pamatlīdzekļus par Ls 1000, ko izmanto savā uzņēmējdarbībā īpaši atbalstāmā reģionā. Uzņēmuma taksācijas periods ir kalendārais gads. Tātad 1997. gadā:

pamatlīdzekļa iegādes vērtība — Ls 1000,

koeficents (saskaņā ar 13. panta devīto daļu) — 2,

koriģētā vērtība (1000 x 2) — Ls 2000,

nolietojums gadā (2000 x 40%) — Ls 800,

uzkrātais nolietojums — Ls 800,

atlikusī vērtība gada beigās (2000 - 800) — Ls 1200.

1998. gada 1. aprīlī minēto pamatlīdzekli uzņēmums pārvieto uz savu filiāli, kas atrodas Rīgā. Tagad šī pamatlīdzekļa nolietojums 1998. gadā jāaprēķina šādi:

pamatlīdzekļa atlikusī vērtība g. sāk. Ls 1200,

nolietojums laikā no 01.01.1998. līdz 31.03.1998. (1200 x 40% x 3/12) Ls 120,

uzkrātais nolietojums (800 plus 120) — Ls 920,

atlikusī vērtība (1200 - 120) — Ls 1080.

Par turpmākajiem mēnešiem nolietojums jāaprēķina 13. panta pirmajā daļā noteiktajā vispārējā kārtībā.

VID Preiļu rajona nodaļa

Trušus audzēt ir izdevīgi

Jau otro gadu uz lauksaimniecības izstādi «Viļāni-98» ar saviem neparastajiem trušiem dosies Turku pagasta Upenieku ģimenes lielie un mazie vīri. Viņu saimniecībā ar truškopību nodarbojas tikai vecākais dēls Nauris, kuram labprāt piepalīdz brālītis Jānis un savu padomu neliedz arī tētis Ilgvars, kurš bija runīgākais no visiem trim.

● Nauris Upenieks ir Latvijas sīkdzīvnieku audzētāju biedrības «Trusis un citi» biedrs. No kreisās: Nauris un brālītis Jānis ar tīršķirnes trusi Baltais milzis.

Baltais milzis, Jaunzēlandes sarkanais un Lielā šinšila

— Pirmās divas trusenes tika atvestas pirms četriem gadiem no vectēva mājām Rožkalnu pagastā. Radās interese par tīršķirnes trušiem, viens no pirmajiem bija baltakotainais, taču to nācās likvidēt, jo pavairot ar tīršķirni neizdevās. 1996. gadā piedalījāmies trušu komercizstādē Līvānos un pagājušajā gadā lauksaimniecības izstādē Viļānos. Esam iegādājušies trīs šķirnes, pašlaik turam deviņus pieaugušos tīršķirnes trušus. Ir *Jaunzēlandes sarkanais* ar sarkanu apmatojumu. Tas ir izveidots ASV Kalifornijas štatā 1910. gadā, krustojot Beļģijas zaķtrusi ar sudraboto flandru. Pieauguša truša dzīvsvars sasniedz 3,5 līdz 5 kilogramus. Šī šķirne ir ļoti auglīga (6-8 trusēni metienā), ātri aug (3-4 mēnešus) un labi aklimatizējas dažādās klimatiskajās zonās. Latvijā ievesta no Austrumeiropas valstīm 1994.-1995. gadā.

Baltais milzis izaudzēts Vācijā no Beļģijas milža. Tie ir albīni — apmatojumā, ādā, kā arī acu varavīksnenē tiem nemaz nav pigmenta. Mātītes ir auglīgas (metienā vidēji 7 trusēni) un pienīgas. Pieaugušo dzīvnieku vidējā dzīvmasa ir 5,1 kilogrami. Truši ātri aug un ir vairāk piemēroti turēšanai ārā, būros.

Lielā šinšila ir izturīgi, labi aklimatizējas un ir auglīgi, ātraudzīgi, garšīga gaļa, mātītes labi zīda trusēnus. Apmatojuma krāsa sudraboti zilgana. Pie saknes mati ir gaiši pelēki, tad nāk gaiši zili, vēl augstāk — balti un matu gali ir melni, kas veido skaistu plīvuru. Mēs to nopirkām no Latvijas trušu audzētāju biedrības pagājušā gada izstādē.

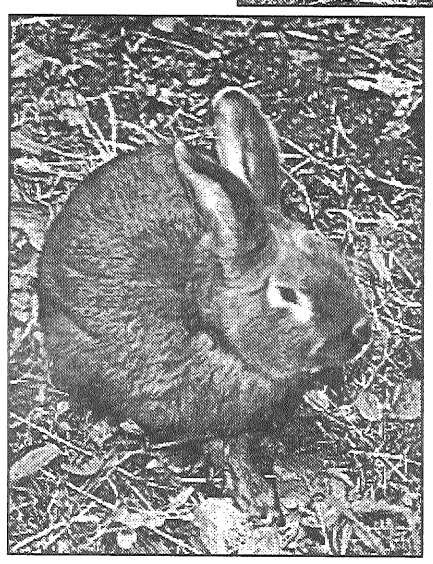

● Jaunzēlandes sarkanais trusis ir diezgan enerģisks un drošs.

Dusmīgais Jancis

Nauris:

— Mums ir viens trusis Jancis, kurš jau otro gadu dzīvo brīvībā. Pirms gada bija ļoti vārgs un reiz no būra izbēga, mēs viņam to arī ļāvām. Savā vaļā dzīvodams, izauga liels un spēcīgs, taču reizēm ir diezgan nejauks. Pagājušajā vasarā mums bija mazs, balts sunītis Džekiņš. Kaitināja Džekiņš Janci, trenkāja pa pagalmu, kamēr tas sadusmojās un iekoda sunim kājā. Bija reiz gadījums, kad šinšila saķērās ar Janci. Truša būris bija vaļā, mēs tur strādājām. Jancis bija pielecis klāt, pacēlies uz pakaļkājām un saķēries nopietnā cīņā ar trusi — sakoda viens otram purnu līdz asinīm. Tagad parasti dzenā gaili pa pagalmu, kurš no truša panikā bēg. Kad putniem paberam graudus, Jancis izdzenā vistas, gaili, cāļus un ēd pats. Tikai pēc tam, kad Jancis ir paēdis, tiek arī citiem.

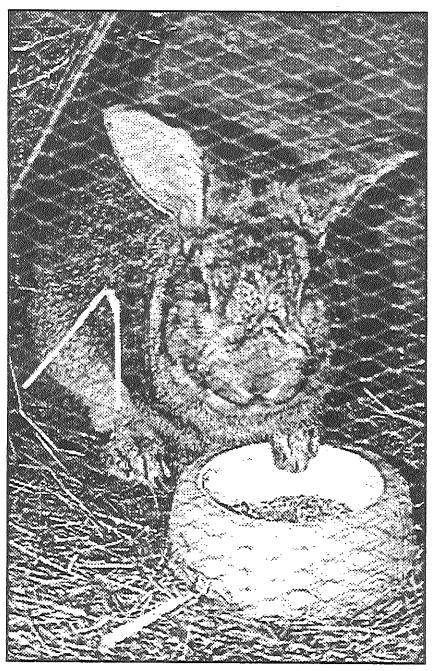

● Lielā šinšila ir Jānītim mīļākais trusis, viņš to palutina ar labāku zālīti un graudiem.

Truškopim nevajag ledusskapi

Ilgvars Upenieks:

— Parasti truši ir ļoti miermīlīgi, taču pēc drošības noteikumiem kopējam jāstrādā ar cimdiem rokās. Mums gan truši ne kož, ne skrāpē — jo vairāk ar viņiem darbojas, jo viņi ir mīlīgāki. Trušus audzēt ir izdevīgi, tad mājās nav vajadzīgs ledusskapis — aizej un paņem. Viņi arī nebļauj un neprasa ēst. Ir tikai jārūpējas, lai būrī vienmēr būtu barība un netrūktu vajadzīgās minerālvielas un vitamīni. Ja trusim trūkst vitamīnu, tad viņš sāk grauzt būri. Vasarā parasti trūkst sāls. Mēs savus trušus piebarojam ar speciālu spēkbarību. Vislabāk tos turēt piemājas saimniecībās, individuālajās mājās pilsētā un mazdārziņos. Pavasarī var nopirkt vaislu mātīti, saaudzēt trušus un rudenī likvidēt. Taču peļņu var gūt tikai tad, ja gaļu ražo lielos daudzumos un nosūta uz ārzemēm, pieprasījums ir.

Trušus audzējot ir jāievēro, ka tie necieš caurvēju, mitrumu, netīrību un karstu sauli. Viņiem vajadzīgs aizvējš. Ziemā var dzīvot laukā, tad saaug biezs apmatojums. Svarīgi ir trušus vakcinēt, mūsu truši visi ir vakcinēti un numurēti.

Truši pieder pie visātraudzīgākajiem un auglīgākajiem dzīvniekiem. No vienas trušu mātītes ar visu pieaugumu gadā var iegūt līdz 100 kilogramiem gaļas. Tā ir diētiska, ar augstu bioloģisko vērtību un satur visas neaizstājamās aminoskābes. No trušu gaļas var pagatavot ļoti dažādus ēdienus — vārītā, ceptā, sautētā un žāvētā veidā. No vienas trušu mātes ar 20 trusēniem gadā var iegūt ap 200 kilogramiem mēslu. Trušu mēsli ir vērtīgāki par liellopu un putnu mēsliem. Bez tā visa vēl iegūst vērtīgas trušu ādiņas. Bet no dūnvilnas šķirnes trušu mātītes var iegūt 1-1,5 kilogramus dūnvilnas.

Par trušu ēdināšanu

— No sētās zaļbarības ļoti labs ir vīķauzu mistrs, āboliņš, lucerna, esparseta, silfija, sida. Nav jāaizmirst garšaugi — pētersīļi, selerijas, dilles, vērmeles. Vībotnes un pelašķi veicina apetīti un palīdz apkarot kokcidiozi. Trušu vajadzībām audzējami burkāni, puscukurbietes, cukurbietes, lopbarības bietes, kāļi, kuziks, melnie rutki, turnepši, cigoriņi. Nav ieteicams izbarot sarkanās galda bietes. Dārza malā vēlams iestādīt topinambūru, jo truši ēd tā lakstus un bumbuļus. Kukurūzas zaļo masu trusēniem līdz 2 mēnešu vecumam nedrīkst izēdināt, jo rodas gremošanas traucējumi. Vislabākie ir auzu un zirņu salmi. Ziemā noder lapu koku (apšu, kārklu, bērzu, pīlādžu, avenāju u.c.) slotiņas. Ozolu un alkšņu slotiņas satur miecvielas (palīdz pret caureju), tāpēc tās dod nelielā daudzumā. Laba barība ir arī priežu un egļu zari ar skujām. Vērtīgas ir nātru slotiņas. Sevišķi labi truši ēd auzas, miežus, kastaņus un ozolzīles. Trušiem visu laiku jābūt pieejamam dzeramajam ūdenim. Barojot trušus ar zāli, jāņem vērā, ka vismaz 60 augi ir indīgi. Ļoti indīgi ir velna rutki, suņpētersīļi, parastais velnābols, gundegas, kokāļu sēklas, sarkanās uzpirkstītes un ozoliņi.

M.Dziesma
J.Silicka foto

VIETĒJĀS ZIŅAS

Subsīdijas zemniekiem

Lauksaimniecības departamenta galvenais agronoms Jānis Kivlenieks informēja, ka rajona zemnieki saņēmuši subsīdijās par šā gada otrajā ceturksnī pārdotajām vasarāju kultūru sēklām — 8361 latus. Kā avanss par iesētajiem linu sējumiem izmaksāti 1138 lati.

Augusta beigās varēs saņemt subsīdijas par izsētiem pašaudzētiem vasarāju kultūru graudaugiem, kuri paredzēti sēklas ieguvei. Šomēnes Valsts sēklu inspekcija veiks sēklu lauku apskati. Augusta beigās varēs saņemt arī subsīdijas par iesētām proteīna kultūrām tie zemnieki, kuri bija pieteikušies uz subsīdiju saņemšanu rajona lauksaimniecības departamentā līdz šī gada 1. jūnijam. Iesēto kultūru reģistrāciju veiks Valsts sēklu inspekcija.

Zemniekus aicina audzēt rapsi

Privatizētās Preiļu Valsts linu sēklkopības stacijas īpašnieks Vitālijs Plivda nolēmis turpināt nodarboties ar ilggadīgo zālāju, linsēklu, rapša un graudaugu sēklu pirmapstrādi un sagatavošanu. Kā pastāstīja lauksaimniecības departamenta galvenais agronoms, zemes īpašnieki un tās lietotāji tiek aicināti sākt nodarboties ar rapša audzēšanu. Interesenti var pieteikties linu sēklkopības stacijā, kur varēs iegādāties sēklu un nākošajā gadā pārdot izaudzēto rapsi par Ls 120 tonnā. Zemniekiem, kuri vēlēsies audzēt šo kultūru, savlaicīgi jārūpējas par sēklas iepirkšanu un augsnes sagatavošanu, jo sēšanas darbi jāveic līdz 15. augustam. Sēklkopības stacija iegādāsies eļļas kultūrspiedi pārtikas linsēklu un rapša eļļas iegūšanai un realizēšanai.

M.Dziesma

Savlaicīgi aizsargāsim augļus

Iepriekšējā gadā āboli bija inficēti ar augļu parasto un augļu rūgto puvi. Šo slimību izplatību veicināja augsta temperatūra, kaitēkļu un kraupju izplatība, kā arī nokrišņi veģetācijas perioda beigās.

Ja nav iespējams nomiglot visu augļu dārzu pret slimībām un kaitēkļiem, tad būtu vēlams apstrādāt vismaz tās ābeles, bumbierus, kuru augļi paredzēti ilgstošai glabāšanai.

Abas augļu puves, ko izraisa sēnītes, efektīvi ierobežo fungicīdi Horus un Fundazols, ko smidzina jūlija beigās, bet ilgstošai glabāšanai paredzēto ābolu un bumbieru kokus apsmidzina augustā.

Ir vēl virkne pasākumu, kuri jāievēro, augļus novācot un glabājot. Augļi ir jāvāc laikus, jāšķiro, jāizvairās no mehāniskiem, kaitēkļu, putnu un slimību bojājumiem.

Pēc novākšanas augļi tūlīt jāatdzesē pie plus 3 grādu temperatūras, nedrīkst tos ievietot siltās telpās vai kartupeļu glabātavās.

Vēlamā glabāšanas temperatūra ir plus 1-2 grādi un gaisa mitrumumam jābūt 90-95%.

Pirms jaunās ražas ievietošanas telpas un tara ir obligāti jādezinficē.

Anita Trūpa,
Valsts augu aizsardzības stacijas
Viļānu FDP agronome
Tālr. 63393

Gaismas pils Dziesmas kalnā

Visi, kas vēlējās, Dziesmu svētkus ir izdzīvojuši. Kā dalībnieki, kā klātesoši skatītāji vai vismaz — pie televizora. Un bijuši aculiecinieki šo Dziesmu un deju svētku triumfam, jo dalībnieku un skatītāju skaita, svētku pasākumu skaita, mākslinieciskās kvalitātes, režijas ziņā, svētku dalībnieku gājiena un noslēguma koncerta ilguma ziņā tie tālu pārsniedza visus līdz šim notikušos Dziesmu svētkus.

Prieks, ka Latgale ne tikai noturējās līmenī, bet lika par sevi runāt ar programmu «Latgales deju spēles» koncertā «Cik stūrīšu, tik rakstiņu». Gods un slava horeogrāfiem Ilmāram Drelim, Elmāram Belinskim, Jānim Butkēvičam par varēšanu pārsniegt cerēto. Latgales un Kurzemes programmas bija visvairāk apjūsmotās. Arī svētku gājienā Latgales rajoni bija skaisti, bagātīgi.

Tas — par Latgali. Runājot par mūsu rajonu, jāteic, ka ar mīļumu un laba vēlējumiem ceļā pavadītie kolektīvi Rīgas sirdī — pie Brīvības pieminekļa bija skaisti un jauki, taču kopumā no rajona bija mazs dalībnieku kopskaits.

Pirmo reizi rajona vēsturē — divi kori finālā

Pirmo reizi rajona vēsturē mūsu dziedātāji nokļuva līdz koru skates finālam, bez tam — veseli divi kori: rajona skolotāju koris **«Latgale»** un Aglonas bazilikas koris **«Magnificat»**. Abi dziesmu karā iekļuva laureātu godā!

Visi Latvijas kori bija sadalīti piecās grupās: jauktie kori (120 kori), kamerkori (26), pagastu (69), sieviešu (63), vīru (30). Skates finālā iekļuva 17 jauktie, septiņi vīru, astoņi kamerkori, desmit sieviešu, deviņi pagastu kori. «Latgale» cīnījās kamerkoru grupā, un varbūt ir lietderīgi iepazīstināt ar citu šīs grupas finālistu ģeogrāfiskajiem rādītājiem. Jauniešu koris «Balsis» (Rīga), kamerkoris «Muklājs» (Rīga), jauktais koris «Konvents» (Rīga), kamerkoris «Fortius» (Rīga), RLB kamerkoris «Austrums» (Rīga), Jelgavas 2. ģimnāzijas kamerkoris «Skali», Jelgavas kamerkoris «Mītava». Un skolotāju koris «Latgale» — no Preiļiem!

Aglonas bazilikas koris «Magnificat» bija iedalīts pagastu koru grupā un arī bija vienīgais no Latgales. Jo «Roja» nāca no Talsu rajona, «Kaprīze» no Gulbenes, «Jumis», «Mozaīka» no Rīgas, «Arka» no Jelgavas, Tumes pagasta kultūras nama jauktais koris — no Tukuma, Līgatnes no Cēsu, Mežotnes no Bauskas rajona.

Interesanti, ka arī vīru koru grupā bija tikai viens pārstāvis no Latgales — Rēzeknes «Olūts» un savāca uzvarētāja laurus. Sieviešu koru grupā Latgales dziedātājām nebija izdevies tikt līdz skates finālam. Jaukto koru grupā bija pa vienam korim no Daugavpils pilsētas, rajona un Rēzeknes pilsētas, un rēzekniešu «Ezerzeme» iekļuva laureātos. Kopumā starp 51 kori, kas piedalījās dziesmu karā, tikai seši bija no Latgales, taču četri iekļuva laureātos, un divi no šiem četriem — Preiļu rajona kori. Šī statistika pārdomām.

— Abi ar diriģentu Edgaru Znūtiņu dziedājām noslēguma koncertā,

un sajūta bija neaprakstāma, — iespaidos par dziesmu svētkiem dalās skolotāju kora «Latgale» mākslinieciskais vadītājs Alberts Vucāns.

— Kamerkoru grupā no jaukto koru grupas pārgājām šajā pavasarī. Kamerkoru specifika ir tāda, ka tajos ir mazāks dalībnieku skaits, atšķiras arī muzicēšana. Bez tam arī diriģenta Edgara Znūtiņa darbā ir manāms novirziens par labu kamerkoriem. Mūsu koris pirmo reizi ir guvis tik augstus panākumus, runājot sportiskiem terminiem, esam augstākajā līgā. Godīgi sakot, mūsu spēkos bija vēl vairāk. Koris uzskatīja, ka pats galvenais — iekļūšana finālā — ir sasniegta, un ne uz ko vairāk cerēt nevar. Līdz ar to attieksme bija mazliet vieglprātīga.

Dziedājām P.Vaska dziesmu «Ar laiku puķes vīst» kā obligāto, un izvēles — J.Kalniņa «Apsniegošā pilsēta», J.Porieša vokalīzi, kas veltīta Jānim Ivanovam.

Žūrija šoreiz sastāvēja gan no Latvijas, gan no ārzemju mūzikas speciālistiem. Koru karš ievilkās līdz vēlai stundai, apmēram ap pulksten diviem naktī notika apbalvošana. Mēs piedzīvojām neaizmirstamus mirkļus. Starp citu, koru — finālistu dalībnieki bija Dziesmu svētku karoga pavadoņi gājiena priekšgalā. No mūsu kora tie bija Mārtiņš Soldāns, Ilze Tesnova, Nora Šņepste.

Neaizmirstami iespaidi palikuši no tā, kā «Gaismas pili» diriģēja vairāk nekā 90 gadus vecais Haralds Mednis. Koncerts kopumā bija brīnišķīgs. Virsdiriģenti, mūziķi atzina, ka koru dziedājums šajos svētkos ir kvalitatīvi augstākā pakāpē. Kori atjaunojušies, tajos ienācis daudz jaunatnes.

Tajā pašā laikā, manuprāt, jāpiestrādā pie jauniešu uzvedības kultūras. Viena daļa uzskatīja, ka pats svarīgākais — dziesmu kari ir garām, un var palaist grožus vaļīgāk. Taču pats nozīmīgākais ir atskaitīšanās tautas priekšā — noslēguma koncerts. Dažs labs to nesaprata, tāpēc uz skatuves koros bija dzirdami svilpieni, smiekli. Jācer, ka klausītāju ausis tie nesasniedza.

Diezgan sarūgtināts jutos par mūsu rajona kolektīviem svētku gājienā. Bija mazs dalībnieku kopskaits. Veci tērpi. Svētku laikā, tiekoties ar citiem, pat vājākiem koriem, izrādījās, ka viņiem ir vairāki tērpu komplekti, ko pārmaiņus uzvilkt. Varu apgalvot, ka mūsu cilvēkiem pietrūkst patriotisma par savu novadu. Citu novadu ļaudīm patriotisma ir pārpārēm.

Runājot par mūsu ceļu uz dziesmu svētkiem, jāteic, ka būtībā tā ir šo cilvēku pašziedošanās. Aizvadītajā sezonā mēģinājumos pavadīta 21 brīvdiena, nerunājot nemaz par darba dienām. Būtībā tā ir puse no skolotāju atvaļinājuma. Kas kompensēs šo laiku?

Alberts Vucāns ļoti labvēlīgi izteicās par Preiļu ceļu policijas pārstāvjiem, kas pavadīja koristus dziesmu svētku laikā.

— Slodze bija milzīga, bet arī pozitīvā enerģija tik liela,

ka nejutāmies noguruši no skates fināla, kopmēģinājumiem, koncertiem, — savus iespaidus atceras otra laureāta — Aglonas bazilikas kora «Magnificat» diriģente Ieva Lazdāne.

Dziesmu karā bazilikas koris kā obligāto dziesmu izpildīja A.Feila apdarē «Div' pļaviņas es nopļāvu», bet pēc izvēles dziedāja J.Vītola apdarē «Tek saulīte tecēdama» un veltījumu Romas Pāvestam, A.Broka un A. Čivles dziesmu «Svētais Tēvs — Baltais».

Bazilikas koris nokļuvis pagastu koru grupā, taču Aglonas pagasts līdz šim finansiāli palīdzējis tikai reizi, sedzot skates ceļa izdevumus. Bazilikas ieguldījums daudz lielāks — par tērpiem, par ceļa izdevumiem uz mēģinājumiem, jo dziedātāji brauc no dažādām Latvijas vietām, par kora bukletiem pirms brauciena uz Austriju. Taču Ieva Lazdāne uzskata, ka jāatjauno pirmskara dziesmu svētku tradīcija, kad Dziesmu svētkos piedalījās baznīcu kori.

«Magnificat» jau pēc koru skates pirmās kārtas kļuva par pirmās pakāpes laureātu, tamdēļ sagatavoja arī otru programmu, ar ko piedalījās vokāli simfoniskā orķestra koncertā. Ieva Lazdāne to augstu novērtē:

— Simfoniskais orķestris un kori, — tas bija fantastiski. Vēl man bija izdevība būt simfoniskā orķestra koncertā, kora «Kamēr» koncertā, bez tam korim izdevās noskatīties deju koncerta «Cik stūrīšu, tik rakstiņu» ģenerālmēģinājumu.

Bazilikas koris bijis izvēles priekšā — vai gājienā ģērbties tautas tērpos, vai īpašajos kora tērpos. Izvēle notikusi par labu otrajiem. Dzeltenie tērpi gājiena laikā labi uzņemti, ar saucieniem — sveicam oriģinālākos tērpus!, kā arī — sveiciens Latvijas katoļiem un viņu korim!

— Baznīcu kori ir savdabīgi, — stāsta Ieva Lazdāne. — Ja citi kori ir pieraduši uzstāties publikas priekšā koncertos, tad baznīcu kori ir pieraduši ieklausīties savā vidē, tas ir, baznīcas norisēs, un reaģēt uz tām.

— Grūtības rada tas, ka bazilikā nav otra ērģelnieka, un man pašai jāspēlē ērģeles. Koris šādos brīžos dzied bez diriģēšanas, kas nav vēlams.

Koris «Magnificat» ir priecīgs, ka dziesmu karā izdevies pakāpties augstāk, nekā ieejot finālā.

— Jārunā par pašdisciplīnu,—

tā saka rajona padomes izpilddirektore Aina Pastore. Viņa joprojām ir pilna ar pozitīvām emocijām no svētku gājiena, no noslēguma koncerta, no tā, ka dziesmu svētku stafeti ir droši pārņēmuši jaunie, kas tos ievada otrajā gadu tūkstotī, no pieņemšanas pie Ministru prezidenta Guntara Krasta, no ļoti labās svētku organizācijas, no tā, ka koristi un dejotāji ļoti labi atsaukušies par apkalpojošajām organizācijām — Preiļu firmu «Arka», kas ēdināja, par Preiļu policiju, medicīnisko aprūpi, par Zolitūdes ģimnāziju, kurā visi dzīvoja un par daudz ko citu.

Tajā pašā laikā Aina Pastore saka, — nevar nedomāt par to naudu, kas bija jāatvēl, lai pašdarbnieki tiktu uz šiem svētkiem. Un vēl viņai negatīvas emocijas radījusi viena otra jauniešu kolektīva dalībnieku uzvedība.

— Tikuši prom no mājām, un domāja, ka liela brīvība. Viens otrs pamanījās piesūkties kā ods. Nepakļāvās kolektīvu vadītāju prasībām. Tas bija ļoti neglīti. Jauniešiem jādomā par savu pašdisciplīnu, — teica Aina Pastore.

L.Rancāne

Par ūdens attīrīšanas iekārtām Dānijā

No 6. līdz 1. jūnijam Dānijā viesojās Latvijas delegācija, lai iepazītos ar šīs valsts ūdens attīrīšanas iekārtām un turpmākas sadarbības iespējām Latvijā. Mūsu valsts delegācijas sastāvā bija arī Līvānu pilsētas attīstības plānošanas speciāliste Laila Gercāne. Par gūtajiem iespaidiem viņa pastāstīja:

— Šī bija jau otrā tikšanās ar Dānijas uzņēmējiem, pirmā notika šī gada janvārī Rīgā, to organizēja Dānijas valdība un vēstniecība Latvijā. Daudzi pašvaldību, celtniecības firmu un citi speciālisti tikās ar astoņu Dānijas kompāniju pārstāvjiem, lai pārrunātu iespējas uzlabot Latvijas ūdensapgādes un attīrīšanas sistēmas. Tikšanās otrais posms notika Dānijā, braucienu organizēja un visus izdevumus sedza apvienība «Green City Denmark», kurā iesaistītas gan pašvaldības, gan arī tā saucamie vides uzņēmumi — notekūdeņu attīrīšanas iekārtu un dzeramā ūdens attīrīšanas iekārtu ražotāji. Dānijas apmeklējuma laikā apskatījām deviņas attīrīšanas iekārtas un viesojāmies uzņēmumos, kuri ražo gan iekārtas, gan arī plastmasas caurules, dažādus sūkņus, ūdens filtrus un citu. Man bija sarīkota tikšanās ar firmu «Unicom Beton», kura ražo attīrīšanas iekārtas, iekārtu elementus, eļļas nostādinātājus degvielas uzpildes stacijām, visa veida caurules, pat bruģakmeņus. Šī kompānija vēlas izpētīt Baltijas tirgu izveidot savu ražotni arī Latvijā. Darīšu visu, lai viņus piesaistītu Līvāniem.

Esam nodibinājuši kontaktus ar vides projekta firmu «Krüger», kuras pārstāvji viesojās arī Līvānos. Šai firmai bijām aizsūtījuši ūdens paraugus no attīrīšanas iekārtām un inženiertehniskos parametrus. Pēc iegūto datu analīzes firmas speciālisti novērtēja, ka mūsu notekūdeņu attīrīšana notiek ļoti augstā līmenī un neesot nepieciešams kaut ko kardināli uzlabot. Tomēr uzskatu, ka kādreiz mums var rasties arī nopietnas problēmas, jo caurules ir diezgan sliktā stāvoklī, īpaši spiedvads. Avārijas gadījumā pilsētai būs grūti mobilizēt tik daudz līdzekļu, lai to novērstu, tādēļ savlaicīgi jāplāno, kādas rekonstrukcijas šīm attīrīšanas iekārtām nepieciešamas nākotnē.

● Notekūdeņu attīrīšanas sistēmas Dānijā.

Mani pārsteidza tas, ka Dānijā ūdens attīrīšanas vēsture nav nemaz tik sena. Brauciena laikā apmeklējām kādu pilsētu ar 30000 iedzīvotājiem, kur notekūdeņu attīrīšanas iekārta uzbūvēta tikai 1961. gadā (Līvānos — 1968. gadā). Līdz tam viņi savus notekūdeņus iepludinājuši divos ezeros, kuri atrodas pilsētas centrā. Kad tie kļuvuši pilnīgi nelietojami, bijis jāiegulda milzīgi līdzekļi ezeru atdzīvināšanā. Nesen Dānijā pieņemts likums par attīrīšanas iekārtu ierīkošanu katrā dzīvojamā mājā, arī laukos. Nevienam nav atļauts notekūdeņus novadīt kādā grāvītī vai upē, tiem jābūt attīrītiem. Dāņi savu dabu ir piesārņojuši gadiem ilgi un tagad izlieto milzīgus līdzekļus, lai to atjaunotu. Latvijai tik lielu līdzekļu nav, tādēļ mums vislielākā vērība ir jāvelta dabas resursu taupīšanas politikai un atkritumu samazināšanai. Paredzams, ka tuvāko gadu laikā uzsāksim aktīvu sadarbību ar dāņu uzņēmumiem, ar kuru palīdzību veiksim attīrīšanas iekārtu sistēmas uzlabošanu un varbūt arī izdosies radīt jaunas darba vietas pilsētas iedzīvotājiem.

M.Dziesma

«Novadnieks» Riebiņu pagastā

Paju sabiedrība — tas ir darbs

«Krasnij Oktjabrj», «Turības» nosaukumi agrāk skanēja tālu pāri rajona robežām. Augstas lauksaimniecības kultūru ražas, krietni izslaukumi, panākumi cūkkopībā, uzvaras sacensībās un dažādās skatēs. Tagad «Turība» ir paju sabiedrība, viena no retajām ne tikai rajonā, bet arī Latgalē. «Turības» vadītājs joprojām ir Romualds Kavinskis, kura pieredze un stingrā nostāja acīmredzot ir bijusi noteicošais faktors, lai saglabātu kopējās saimniekošanas sistēmu.

Riebiņu centrā pie veikala, kur vienmēr apgrozās visvairāk cilvēku, mēģinājām noskaidrot, kā riebiņieši vērtē paju sabiedrības pastāvēšanu. Lūk, četras atbildes.

Māra Anuškova, strādā desu cehā:

— Es domāju, ka tas ir labi. Paju sabiedrība — tas ir darbs pagasta cilvēkiem. Kas mūsu laikos var būt svarīgāks? Un pat tiem, kuri ir bez darba, pagasta vadība rod iespēju strādāt apkārtnes sakopšanā. Nav divu domu — paju sabiedrības priekšsēdētājs nekļūdījās, saturot visus kopā. Tas noteikti ir tikai Kavinska nopelns. Ja cilvēkiem laukos tagad nav darba, pat bērnus nav iespējams normāli uz skolu palaist.

Nikolajs Harlamovs, strādā veikalā:

— Paši padomājiet, labi tas vai slikti... Es uzskatu, ka visām pārmaiņām jānotiek, balstoties uz to, labāk vai sliktāk no tā kļūs cilvēkiem. Pie mums iet labi! Nedomāju, ka tagad, kad visapkārt laukos klājas smagi, mūsu cilvēki žēlotos. Neviens nežēlojas, jo nopelna gan darbā, gan pašu mājas saimniecībai laika pietiek. Ārzemēs ir visādas akciju sabiedrības un citi sarežģīti nosaukumi. Paju sabiedrību pēc laika varbūt arī kā savādāk nosauks. Bet nosaukums nav galvenais, galvenais, ka cilvēki ir apmierināti.

Valentīna Ludāne, pārdevēja veikalā:

— Paju sabiedrības pastāvēšanu vērtēju ļoti labi. Kaut vairāk rajona laukos būtu tādu vietu, kur cilvēki nopelnītu. Tad viņi biežāk iegrieztos veikalos, vairāk iegādātos labas preces. Pašlaik daudzi iegādājas tikai pārtiku, citām mantām neatliek naudas. Mēs veikalā cenšamies atvest un pārdot pēc iespējas lētākas preces. Daudz kas no produktiem ir paju sabiedrībā saražots. Zinu pagastā ģimenes, kur neviens no vecākiem nestrādā. Tagad vasarā viņi iet peļņā pie saimniekiem, mēģina kaut ko nopelnīt. Skaidrs, ka viņiem iet grūti. Pat iedomāties bail, kas būtu, ja Riebiņos cilvēkiem nebūtu darba paju sabiedrībā...

Pēteris Pastars, brigadieris paju sabiedrībā:

— Paju sabiedrība — tas ir darbs trim simtiem cilvēku. Tas ir vienkārši labi, ko tur vairs var teikt un domāt. Pats strādāju par brigadieri. Tikai ar laika apstākļiem šogad ir slikti. Līst un līst, tāpēc lopbarību sagādāt ir problēmas. Īpaši sienu. Pašlaik mēs pēc jaunās tehnoloģijas nopļauto vācam ruļļos, tur laiks īpaši netraucē. Strādājam Silajāņu pusē, brauciet skatīties!

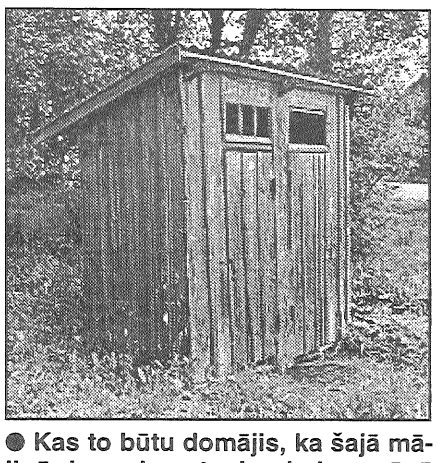

● **Kas to būtu domājis, ka šajā mājiņā, kas piemetusies koku paēnā pašā ciemata centrā, gluži katram gājējam un braucējam ieeja liegta — vienīgi «DĀMĀM» un «KUNGIEM».**

Mazajiem bērnudārzā patīk viss

Riebiņu pagasttiesas priekšsēdētāja Ingrīda Bernāne pastāstīja, ka šī gada sākumā pagastā bijuši 173 bērni vecumā līdz sešiem gadiem. Sešu mēnešu laikā riebiņiešu ģimenes papildinājušās vēl ar desmit mazuļiem. Nez, vai kāds cits rajona pagasts ir tik bagāts?..

Pagājušā gada oktobrī Riebiņos tika atjaunots bērnudārzs. Tagad tajā darbojas trīs grupiņas. Tiesa, vasarā daudziem vecākiem ir atvaļinājumi, un bērni ir mājās. Un labi, ka tā, jo arī audzinātājām jātiek atvaļinājumā. Pašlaik atpūšas arī vadītāja Regīna Mikulāne, tāpēc par ikdienu stāstīja grupiņas «Zvaniņš» audzinātāja **Anita Vibornā.**

— Bērnudārzs Riebiņos bija vajadzīgs. Daudzās ģimenēs abi vecāki strādā vai nu paju sabiedrībā vai arī Preiļos. Tāpēc mazuļi laiku var pavadīt šeit. Grupiņās ir gan latviešu, gan krievu valodā runājošie bērni. Sākumā domājām, ka būs problēmas ar saprašanos. Bet jau pēc pāris mēnešiem pat tie, kuri ne vārda nesaprata latviski, daudz iemācījās un tagad jau runā latviski. Tiesa, reizēm kāds vārdiņš aizmirstas, bet tad visi kopā tulkojam un kopumā saprotamies labi. Domāju, ka turpmāk viņiem nebūs nekādu problēmu ar latviešu valodas apgūšanu, mazie gluži kā sūklīši uzsūc visu jauno. Patīkami, ka viņi cenšas, īpaši meitenes. Viņas jau pat dziesmas dzied latviski.

Par bērnudārzu mēnesī jāmaksā piecpadsmit lati. Tiem vecākiem, kuri strādā paju sabiedrībā, maksa ir mazāka, jo starpību sedz Riebiņu pagasta padome. Esam pateicīgi viņiem, jo bērniem tagad ir iespēja būt kopā, rotaļāties, mācīties. Viņi ir sātīgi paēduši un vakarā dodas mājās apmierināti. Gribu uzteikt mūsu pavāres, jo ēdiens ir ļoti garšīgs un sātīgs. Pusdienas bērni pat nespēj apēst. Arī vecāki saka, ka dārziņā esot lētāk nekā mājās.

Rudenī, kad bērnudārzu tikko atvērām, pietrūka rotaļlietu, vienīgi tās, kas saglabājušās no vecajiem krājumiem. Tad pirkām daudz ko no jauna. Ziemā vizinājāmies ar ragaviņām. Tagad pirmā stāva koridorā ierīkota velosipēdu «garāža». Ir vesels desmits braucamo, pietiek visiem.

Lai uzzinātu, kā bērni jūtas dārziņā, jautājām viņiem pašiem.

Romāns: — Man te vislabāk patīk lielais KAMAZs. Var spēlēties, cik uziet.

Vika: — Patiesībā man vislabāk patīk suns pie vecmammas. Bet dārziņā spēlējos ar puzlēm.

Arina: — Bet man te vislabāk patīk zupas. Un vēl arī mašīnas, var visādi izbraukāties.

Kristaps un māsiņa ***Liene*** bija kautrīgāki, laikam tāpēc, ka grupiņā tikai nesen. Kā jau vecākajam brālim pieklājas, viņš uzņēmās atbildību un paziņoja, ka viņiem ar māsu dārziņā patīkot viss.

Rudenī Riebiņu pagasta bērnudārzā atkal gatavojas atvērt vienu grupu. Ja jau bērniem tur patīk, tad būtu grēks liegt to prieku pavadīt dienas kopā un apgūt zinības, kuras lieti noderēs skolā.

● **Romāns, Vika, Arina un Kristaps kopā ar audzinātāju Anitu Viborno jūtas droši un labi, liekas, arī svešie ciemiņi netraucē.**

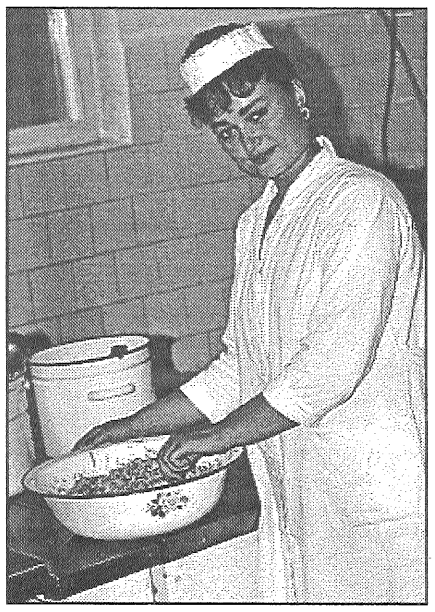

● **Pa virtuves durvīm plūda tik kārdinoša smarža, ka «Novadnieka» fotogrāfs nevarēja paiet garām, nenofotografējis arī pavāri Lilitu Brišku.**

Zirgkopība esot salīdzināma ar tautas medicīnu...

Runā, ka dzīvnieku karalis esot lauva. Man gan liekas, ka tas noteikti ir zirgs. Atceros, ka pagājušajā gadā lauksaimniecības izstādē Viļānos daudzi tūkstoši cilvēku bija vienisprātis, ka tādi zirgi kā bērais Oldenburgas ērzelis Rufs no «Turības» ir cienīgi, lai viņus godā un cienā kā karaļus. Par skaistumu, par lepnumu un iznesību, par grāciju un spēku.

Kā klājas Rufam un pārējiem «Turības» zirgiem, jautājām zirgaudzētavas vadītājam **Jurim Astičam.** Vai arī šogad viņi pošas uz izstādi Viļāni-98?

— Uz izstādi pošam sešus zirgus. Protams, noteikti vedīsim Rufu. Ceram, ka sevi labi parādīs Nordeks, bērais 1995. gadā Holandē dzimušais holšteinietis. Rufs un Nordeks abi ir ārzemnieki. Bet vēl divi lieliski zirgi, kuri pārstāvēs «Turību» izstādē, dzimuši un auguši Riebiņos. Piemēram, dūkanbērais Musons, kurš dzimis 1991. gadā un ir Latvijas pamata jeb braucamās šķirnes ērzelis. Labs sporta zirgs, kurš četrgadīgo sporta zirgu pārbaudes sacensībās ieguvis otro vietu, ir Mitytlande un Silavas dēls, dzimis 1994. gadā.

Izstādē jāparāda viss labākais, kas mums ir. Jāieinteresē potenciālie pircēji. Ārzemju tirgus tagad jāiekaro ar grūtībām, tāpēc lielākā daļa kontaktu veidojas zirgaudzētāju savienības ietvaros. Zirgaudzētāju savienība aicina pircējus, piedāvā viņiem dažādas zirgaudzētavas. Ārzemniekiem vajadzīga izvēle, jo dažs gadā nopērk pat četrdesmit zirgus no dažādām vietām. Tikai retais brauc šurp, lai iegādātos ko savām personīgajām vajadzībām.

Pašlaik ir labi kontakti ar igauņiem. Viņiem patīk Latvijas zirgi, kuri gūst lieliskus panākumus starptautiskās sacensībās. Mums ir labi ērzeļi, kuri ir pieprasīti lecināšanai, piemēram Rufs, kuru izmantojam jau astoņus gadus, kā arī Mitytlande, kurš nostrādājis jau trīs gadus un guvis labus panākumus Pasaules kausa etapos pērn un šogad.

Mēs būtu apmierināti, ja vairāk labu zirgu paliktu Latvijā. Diemžēl cilvēku materiālie apstākļi vēl nav tik labi, lai pirktu un turētu dārgus zirgus. Pagaidām vairāk vajadzīgi vienkārši darba rūķi.

Paju sabiedrībai zirgu audzēšana, patiesību sakot, nav nekāds bizness, vairāk tikai hobijs. Bet tas hobijs ir ko vērts — aptuveni 120 zirgu un kumeļu. Par zirgiem rūpējas deviņu cilvēku kolektīvs, trīs no viņiem ir treneri — Aleksejs Zakutajevs, Atis Černovskis un Sanita Struka. Jautāts par to, kur tad var iemācīties visas zirgu trenēšanas un kopšanas gudrības, Juris Astičs teica:

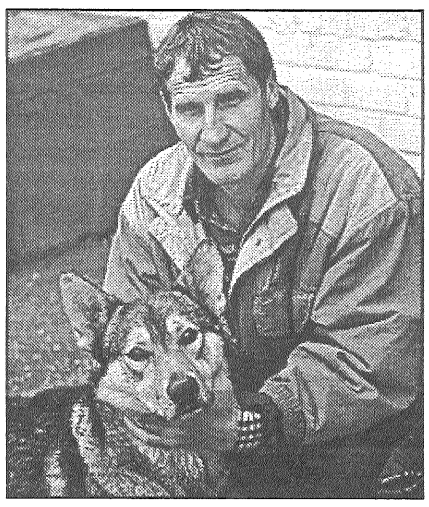

● **Zirgaudzētavas galvenais priekšnieks — vadītājs Juris Astičs un «apsardzes departamenta direktors» Muhtars bieži ir kopā — viens darbs taču darāms.**

— Tā ir dzīves skola. Neviens pasaules institūts neiemācīs to, ko dod dzīves pieredze un stažēšanās pie meistariem profesionāļiem. Bet pamatam cilvēkā jau jābūt iekšā. Ir jābūt attiecīgai domāšanas tendencei. Tas ir tāpat kā ar tautas medicīnu, jo par dziednieku arī kļūst tikai retais. Tāpat zirgus izprast ne katram dots. Vienam ir vienkārši bail, otrs ir pārāk impulsīvs, trešais egoistisks.

Un zirgi jau arī ir ļoti dažādi, atšķiras emocionalitātes, uztveres un domāšanas veidā. Reizēm ir tā, ka tu, cilvēk, pūlies, pūlies, bet viņš vienkārši nereaģē, nevēlas tevi saprast. Cits atkal ir gatavs vai no acīm visu nolasīt un grib iemācīties ko jaunu. Dažreiz no viņiem nāk tik negaidīti gājieni laukā, ka nevar ne iedomāties.

Šīgada vasara visiem krīt uz nerviem. Arī «Turības» zirgu kopējiem, jo siens vēl nav sagādāts, lai gan jūlijs vidū. Vienam zirgam vajag vismaz divas tonnas siena. Un tad vēl auzas, mikroelementus, vitamīnbarību, salmus. Kustības arī nepieciešamas, lai skaistuļi būtu labā formā. Katru dienu treniņi, pastaigas. Visbeidzot — kopēju mīlestība.

«Novadnieks» ir gaidīts viesis Riebiņos

To varam teikt bez kādas lielīšanās, jo pasūtītāju skaits Riebiņu pasta nodaļā pat pašā karstākajā darba laikā samazinājies tikai par divi. Sešdesmit četrās ģimenēs ik trešdienas un sestdienas lasa mūsu veidoto laikrakstu. Lasa, salīdzina, pārdomā, izvērtē. Riebiņu pasta nodaļas vadītāja Natālija Volonte, kura šajā amatā strādā pusotru gadu, uzskata, ka pagasta ļaudīm ir tikai divi iecienīti preses izdevumi — «Novadnieks» un «Lauku Avīze». Viņa teic, ka gribētos gan, lai vairāk avīzes lasītu jaunieši. Bet tiem jau laikam pietiek ar televīzijā redzēto.

● **Natālija Volonte.**

Kad iegriezāmies nelielajā, bet no apaļās krāsniņas silti sakurinātajā istabiņā, kur izvietojies pasts, visi pastnieki jau bija devušies savos ikdienas maršrutos. Bet vadītāja pieņēma apmeklētājus, kuri nāca pēc aploksnēm, markām, maksāt par elektrību, gāzi, telefonu.

Ko tad cilvēki domā par «Novadnieku»? Kāds kungs atzina, ka rajona laikrakstu esot lasījis tad, kad tas iznācis arī krievu valodā.

Skolotāja Valentīna Skutele labprāt un vairāk lasītu par izglītības problēmām, kā arī par atsevišķiem interesantiem cilvēkiem, kuru Riebiņos esot krietni daudz.

Kāda kundze, kura nosauca sevi par vienkāršu lauku sievu, atzina, sak, neko tas «Novadnieks», lasīt var... Informācijas esot pietiekami daudz. Tikai par politiku gan nevajagot rakstīt, jo tās jau esot visas malu malas pilnas. Cilvēkiem interesantāk un vērtīgāk būtu lasīt par sadzīviskām lietām. Piemēram, par mājsaimniecību, par lopiņiem. Lūk, kādai kaimiņienei govs pēc atnešanās saslimusi ar piena trieku un nosprāgusi, jo sieviete nav zinājusi, kā lopiņu kopt un ko darīt šādā situācijā.

Mūs iepriecina viss, ko jūs, lasītāji, atzīstat par labu. Galvenais, ka «Novadnieks» ir gaidīts jūsu mājās. Tāpēc vienmēr esam gatavi uzklausīt jūsu domas un priekšlikumus, interesantas idejas par to, kas jauks un labs notiek pagastā. Kā saka, neturiet sveci zem pūra!

Lappusi sagatavoja L.Kirillova
J.Silicka foto

Pirmdiena, 13. jūlijs

LATVIJAS TV I
7.00 Rīta bums.
8.30 Debesu rasa. 68. sērija.
9.20 Durvis uz Apsolīto zemi.
17.30 Tumsas puķe. 10. sērija.
18.00 Ziņas.
18.10 Programma bērniem.
18.35 «Dzīvīte» dārzā.
18.55 Hameleonu rotaļas. 845. sērija.
19.25 Krustpunkti.
19.55 Tas esi tu pats!
20.05 Zebra.
20.30 Panorāma.
21.05 Čikāgas cerība. 41. sērija.
22.00 Dzīvīte, dzīvīte...
22.40 Es gribu tavu foto. M. f.
23.00 Ziņas.
23.10 Valmieras rokfestivāls.

LATVIJAS TV II
17.45 Man būs mans.
17.55 Debesu rasa. 68. sērija.
18.45 Problēma stopkadrā.
19.00 Novadu ziņas.
19.30 Leļļu namiņš.
19.45 Ziņas.
20.00 LTS ziņas.
20.30 Panorāma.
21.00 Personīgi pazīstams.
21.30 Alise.
22.00 Ziņas.
22.15 Laiks 02.
22.45 Konkurents.
23.15 Mebiusa ceļš.

LNT
7.00 Picca TV.
8.00 Vaina. 8. sērija.
8.50 Falkonkresta. 127. sērija.
9.40 PSI faktors. 23. sērija.
10.30 Kaujas lauki.
11.20 Ticīgo uzvaras balss.
14.00 6. jautājums.
15.00 Zvaigžņu stunda.
15.55 LNT ziņas.
16.00 Multfilma.
16.30 Latvijas mūzikas stunda.
16.55 LNT ziņas.
17.00 Mazpilsēta. 19. sērija.
17.55 LNT ziņas.
18.00 Pazudusī pilsēta 2. 11. sērija.
18.30 Politiskais kompromiss.
18.55 LNT ziņas.
19.00 Falkonkresta. 128. sērija.
20.00 LNT ziņas.
21.00 Okšķeris. 2. sērija.
22.00 Emulators 2. 15. sērija.
22.30 Unibankas lietišķās ziņas.
22.35 Emulators 2. Filmas turpinājums.
23.05 Garāža.
23.25 Bīstamie ūdeņi. M. f.

KRIEVIJAS SABIEDRISKĀ TV
5.00 Labrīt!
8.00 Ziņas.
8.15 Mazputniņš. 1. sērija.
9.00 Brīnumu lauks.
10.00 Veselība.
10.30 Uzmini melodiju!
11.00 Ziņas.
11.15 Kopā!
12.05 Kļūstiet par manu vīru!
14.00 Ziņas.
14.20 Multfilma.
14.45 Maratons 15.
15.05 Zvaigžņu stunda.
15.40 Zelta Rozes ala.
16.10 Līdz 16 un...
16.30 Apkārt pasaulei.
17.00 Ziņas.
17.20 Mazputniņš. 1. sērija.
18.05 Sastrēgumstunda.
18.30 Uzmini melodiju!
19.00 Cilvēks maskā.
19.45 Labu nakti, mazuļi!
20.00 Laiks.
20.40 Kalnietis.
21.50 Jūsu Mihails Pugovkins.
22.25 Jevgeņijs Oņeģins. Mākslas filma.
0.15 Ziņas.

KRIEVIJAS TV
6.00 Multfilma.
6.15 Mosties!
6.30 Vēstis.
7.00 Dežūrnodaļa.
7.15 Preces nosūtām pa pastu.
7.20 Receptes.
7.30 Nauda.
7.45 Pareizticīgo kalendārs.
7.50 Multfilma.
8.15 Mana ģimene.
9.10 Santabarbara.
10.00 Vēstis.
10.30 Pilnīgi slepeni.
11.25 Mūžīgais aicinājums. 5. sērija.
12.30 Uzmanības cenrā.
13.00 Vēstis.
13.30 Nikolo Paganīni. 1. sērija.
14.40 Multfilma.
15.00 Tornis.
15.30 Pirmie skūpsti. Seriāls.
16.00 Vēstis.
16.30 Krievijas meistarsacīkstes autosportā.
17.20 Panika debesīs. Mākslas filma.
19.00 Vēstis.
19.25 Tuvāk par...
19.45 Santabarbara.
20.45 Vispasaules jauniešu spēļu atklāšanas ceremonija.
22.55 Vēstis.
23.15 Ceriņu migla.
23.30 Pasaules līgas meistarsacīkstes volejbolā. Spānija — Krievija.

Otrdiena, 14. jūlijs

LATVIJAS TV I
7.00 Rīta bums.
8.30 Debesu rasa. 69. sērija.
9.20 Tas esi tu pats!
9.25 Krustpunkti.
17.30 Tumsas puķe. 11. sērija.
18.00 Ziņas.
18.10 Pie Oto.
18.25 Multfilmas.
18.35 Programma pusaudžiem.
19.25 Skats no malas.
20.00 Precējies. Ir bērni. 81. sērija.
20.30 Panorāma.
21.05 Vecie, labie gabali.
21.35 Zootrops.
21.50 Dumpis uz «Kaina». Mākslas filma.
23.00 Ziņas.
23.10 Dumpis uz «Kaina». Filmas turpinājums.

LATVIJAS TV II
17.40 «Labā vēsts» ar Riku Renneru.
18.10 Debesu rasa. 69. sērija.
19.00 Novadu ziņas.
19.30 Leļļu namiņš.
19.45 Ziņas.
20.00 Invalīds sabiedrībā.
20.20 LTS ziņas.
20.30 Panorāma.
21.00 Bruģa bumba.
21.15 Ziņas.
21.30 Zelta līgas sacensības vieglatlētikā.
23.30 Autosporta programma nr. 1.

LNT
7.00 Picca TV.
8.00 Vaina. 9. sērija.
8.50 Falkonkresta. 128. sērija.
9.40 Ģimene. 12. sērija.
10.30 Makgaivers. 23. sērija.
11.20 Ticīgo uzvaras balss.
14.00 6. jautājums.
15.00 Zvaigžņu stunda.
15.55 LNT ziņas.
16.00 Multfilma.
16.30 Latvijas mūzikas stunda.
16.55 LNT ziņas.
17.00 Mazpilsēta. 20. sērija.
17.55 LNT ziņas.
18.00 Multfilma.
18.30 Rin Tin Tins. 9. sērija.
18.55 LNT ziņas.
19.00 Falkonkresta. 129.sērija.
20.00 LNT ziņas.
20.30 Trakā savrupmāja.
20.55 LNT ziņas.
21.00 Zefīrs šokolādē. Mākslas filma.
22.30 Unibankas lietišķās ziņas.
22.35 Zefīrs šokolādē. Filmas turpinājums.
22.50 Stop! AIDS!
23.05 Mājupceļš. Mākslas filma.

KRIEVIJAS SABIEDRISKĀ TV
5.00 Labrīt!
8.00 Ziņas.
8.15 Mazputniņš. 2. sērija.
9.00 Cilvēks maskā.
9.45 Smieklu panorāma.
10.20 Mājas bibliotēka.
10.30 Uzmini melodiju!
11.00 Ziņas.
11.15 Kopā!
12.00 Karaliskā strēlnieka Šarpa piedzīvojumi.
13.15 Sudraba bumba.
14.00 Ziņas.
14.20 Multfilma.
14.55 Laimīgs gadījums.
15.40 Zelta Rozs ala. Seriāls.
16.10 Līdz 16 un...
16.30 Apkārt pasaulei.
17.00 Ziņas.
17.20 Mazputniņš. 2. sērija.
18.05 Sastrēgumstunda.
18.30 Uzmini melodiju!
19.00 Tēma.
19.45 Labu nakti, mazuļi!
20.00 Laiks.
20.40 Dažas dienas Oblomova dzīvē. M. f.
23.20 Ziņas.

KRIEVIJAS TV
6.00 Multfilma.
6.15 Mosties!
6.30 Vēstis.
7.00 Dežūrnodaļa.
7.15 Preces nosūtām pa pastu.
7.20 «Strong» piedāvā...
7.30 Nauda.
7.45 Pareizticīgo kalendārs.
7.50 Multfilmas.
8.15 Dialogi par dzīvniekiem.
9.10 Santabarbara.
10.00 Vēstis.
10.35 K-2 piedāvā...
13.00 Vēstis.
13.30 Nikolo Paganīni. 2. sērija.
14.40 Multfilma.
15.00 Tornis.
15.30 Pirmie skūpsti. Seriāls.
16.00 Vēstis.
16.35 Krustvārdu mīkla.
17.05 Valentīna. Mākslas filma.
18.45 Viskrievijas un Maskavas patriarha Aleksija II uzruna.
19.00 Vēstis.
19.25 Tuvāk par...
19.45 Santabarbara.
20.45 Pēterburgas noslēpumu atrisinājums.
21.45 PSI faktors.
22.40 Vēstis.
23.00 Dežūrnodaļa.
23.15 Pasaules līgas meistarsacīkstes volejbolā. Nīderlande — Krievija.

Trešdiena, 15. jūlijs

LATVIJAS TV I
7.00 Rīta bums.
8.30 Debesu rasa. 70. sērija.
9.20 Zootrops.
9.35 Skats no malas.
17.30 Tumsas puķe. 12. sērija.
18.00 Ziņas.
18.10 Programma bērniem.
18.30 Es esmu Tu.
18.55 Hameleonu rotaļas. 847. sērija.
19.25 Aci pret aci.
20.30 Panorāma.
21.05 Laimes spēle.
21.50 Millennium. 13. sērija.
22.40 TV motors.
23.00 Ziņas.
23.10 Siena šķūnis.

LATVIJAS TV II
16.50 Debesu rasa. 70. sērija.
17.35 Novadu ziņas.
17.55 Latvijas meistarsacīkstes futbolā. Skonto — Ventspils.
19.50 Ziņas.
20.00 LTS ziņas.
20.30 Panorāma.
21.00 J.Jaunsudrabiņš. «Jo pliks, jo traks». Izrāde.
22.00 Ziņas.
22.15 Izrādes turpinājums.

LNT
7.00 Picca TV.
8.00 Vaina. 10. sērija.
8.50 Falkonkresta. 129. sērija.
9.40 Teksasas reindžers. 51. sērija.
10.30 Mola Flandersa. 1. sērija.
11.20 Ticīgo uzvaras balss.
14.00 6. jautājums.
15.00 Zvaigžņu stunda.
15.55 LNT ziņas.
16.00 Multfilma.
16.30 Latvijas mūzikas stunda.
16.55 LNT ziņas.
17.00 Mazpilsēta. 21. sērija.
17.55 LNT ziņas.
18.00 Multfilma.
18.25 Ģimenes bilde.
18.55 LNT ziņas.
19.00 Falkonkresta. 130. sērija.
20.00 LNT ziņas.
20.30 Trakā savrupmāja.
20.55 LNT ziņas.
21.00 Brīnumainā nosēšanās. M. f.
22.30 Unibankas lietišķās ziņas.
22.35 Brīnumainā nosēšanās. Filmas turpinājums.
23.00 Alus tūre.
23.15 Cietumnieks. M. f.
0.10 Ceļš uz Arizonu. M. f.

KRIEVIJAS SABIEDRISKĀ TV
5.00 Labrīt!
8.00 Ziņas.
8.15 Mazputniņš. 3. sērija.
9.00 Tēma.
9.45 Dzīvnieku pasaulē.
10.35 Uzmini melodiju!
11.00 Ziņas.
11.15 Kopā!
12.00 Karaliskā strēlnieka Šarpa piedzīvojumi.
13.15 Sudraba bumba.
14.00 Ziņas.
14.20 Multfilma.
14.45 Jaukā kompānija.
15.10 Džungļu aicinājums.
15.40 Zelta Rozes ala.
16.10 Līz 16 un...
16.30 Apkārt pasaulei.
17.00 Ziņas.
17.20 Mazputniņš. 3. sērija.
18.00 Krievijas meistarsacīkstes futbolā. Spartaks — Zenīts. Pārtaukumā Labu nakti, mazuļi!
20.00 Laiks.
20.40 Reāli draudi. M. f.
22.50 Speciāla reportāža no Jekaterinburgas.
23.00 Romanovi.
24.00 Ziņas.

KRIEVIJAS TV
6.00 Multfilma.
6.15 Mosties!
6.30 Vēstis.
7.00 Dežūrnodaļa.
7.15 Preces nosūtām pa pastu.
7.20 «Strong» piedāvā...
7.30 Nauda.
7.45 Pareizticīgo kalendārs.
7.50 Multfilmas.
8.15 Maskas.
8.40 Podijs.
9.10 Santabarbara.
10.00 Vēstis.
10.30 Pēterburgas noslēpumu atrisinājums.
11.25 Mūžīgais aicinājums. M. f. 6. sērija.
12.45 Jūsu iemīļotās melodijas.
13.00 Vēstis.
13.30 Nikolo Paganīni. 3. sērija.
14.35 Multfilmas.
15.00 Tornis.
15.30 Pirmie skūpsti. Seriāls.
16.00 Vēstis.
16.30 Krievijas ceļos.
16.50 Krustvārdu mīkla.
17.20 Zāles pret mīlestību. M. f.
19.00 Vēstis.
19.25 Tuvāk par...
19.45 Santabarbara.
20.45 Pēterburgas noslēpumu atrisinājums.
21.45 Agata Kristi. Puaro. 10. sērija.
23.05 Dežūrnodaļa.
23.20 Pasaules līgas meistarsacīkstes volejbolā. Brazīlija — Krievija.

Ceturtdiena, 16. jūlijs

LATVIJAS TV I
7.00 Rīta bums.
8.30 Debesu rasa. 71. sērija.
9.20 «Dzīvīte» dārzā.
17.30 Tumsas puķe. 13. sērija.
18.00 Ziņas.
18.10 Konts.
18.40 Mans būs mans.
18.55 Hameleonu rotaļas. 848. sērija.
19.20 TV biogrāfs.
19.30 Beverlihilsa. 142. sērija.
20.30 Panorāma.
21.05 Tādi esam.
21.55 Ņujorkas policija. 43. sērija.
22.45 «100% sporta apskata» pielikums.
23.00 Ziņas.
23.10 Gillete.

LATVIJAS TV II
17.40 Džoisa Maiere — «Dzīvības vārds».
18.10 Debesu rasa. 71. sērija.
19.00 Novadu ziņas.
19.30 Leļļu namiņš.
19.45 Ziņas.
20.00 LTS ziņas.
20.30 Panorāma.
21.00 No skaidrām debesīm. 26. sērija.
21.50 Tas esi tu pats.
22.00 Ziņas.
22.15 Šokējošais šovs.
22.55 Lielā Kristapa balvas «Labākā dokumentālā filma» laureāte — filma «Debesu sala».

LNT
7.00 Picca TV.
8.00 Vaina. 11. sērija.
8.50 Falkonkresta. 130. sērija.
9.40 Rēgi to nespēj. Mākslas filma.
11.20 Ticīgo uzvaras balss.
14.00 6. jautājums.
15.00 Zvaigžņu stunda.
15.55 LNT ziņas.
16.00 Multfilma.
16.30 Latvijas mūzikas stunda.
16.55 LNT ziņas.
17.00 Mazpilsēta. 22. sērija.
17.55 LNT ziņas.
18.00 Multfilma.
18.30 Rin Tin Tins. 10. sērija.
18.55 LNT ziņas.
19.00 Falkonkresta. 131. sērija.
20.00 LNT ziņas.
20.30 Trakā savrupmāja.
20.55 LNT ziņas.
21.00 Mola Flandersa. 2. sērija.
22.00 PSI faktors. 25. sērija.
22.30 Unibankas lietišķās ziņas.
22.35 PSI faktors. Filmas turpinājums.
23.00 JAM.
23.30 Melnā pantera. Mākslas filma.

KRIEVIJAS SABIEDRISKĀ TV
5.00 Labrīt!
8.00 Ziņas.
8.15 Mazputniņš. 4. sērija.
9.00 Jūsu Mihails Pugovkins.
9.35 Kamēr visi ir mājās.
10.10 Multfilma.
10.20 Mājas bibliotēka.
10.30 Šie jocīgie dzīvnieki.
11.00 Ziņas.
11.15 Kopā!
12.00 Karaliskā strēlnieka Šarpa piedzīvojumi.
13.10 Sudraba bumba.
14.00 Ziņas.
14.20 Multfilma.
14.45 Jaukā kompānija.
15.10 Bērnu anekdotes.
15.40 Zelta Rozes ala.
16.10 Līdz 16 un...
16.30 Multfilma.
17.00 Ziņas.
17.20 Mazputniņš. 4. sērija.
18.05 Sastrēgumstunda.
18.30 Šie jocīgie dzīvnieki.
19.00 Zaudētā meklējumos.
19.45 Labu nakti, mazuļi!
20.00 Laiks.
20.40 Vīri. Mākslas filma.
22.30 Speciāla reportāža no Sanktpēterburgas.
22.40 Romanovi.
23.40 Ziņas.
23.50 Klusā māja.

KRIEVIJAS TV
6.00 Multfilma.
6.15 Mosties!
6.30 Vēstis.
7.00 Dežūrnodaļa.
7.15 Preces nosūtām pa pastu.
7.20 «Strong» piedāvā...
7.30 Nauda.
7.45 Pareizticīgo kalendārs.
7.50 Multfilma.
8.15 Laikā!
8.45 Esmu pats sev režisors.
9.10 Santabarbara.
10.00 Vēstis.
10.30 Pēterburgas noslēpumu atrisinājums.
11.25 Mūžīgais aicinājums. Mākslas filma.
12.35 Cara ģimenes mirstīgo atlieku pārapbedīšanas ceremonija.
13.00 Vēstis.
13.30 Dokumentālas filmas.
15.05 Balto kņazieņu sapnis. 1. sērija.
16.00 Vēstis.
16.35 Balto kņazieņu sapnis. 2. sērija.
17.25 Elles izdzimums. Mākslas filma.
19.00 Vēstis.
19.25 Tuvāk par...
19.45 Santabarbara.
20.45 Pēterburgas noslēpumu atrisinājums.
21.45 Emulators. 13. sērija.
22.40 Vēstis.
23.00 Dežūrnodaļa.
23.15 Podijs.
23.40 Seju pret seju. Mākslas filma.

Piektdiena, 17. jūlijs

LATVIJAS TV I
7.00 Rīta bums.
8.30 Debesu rasa. 72. sērija.
9.20 Spēlmaņu cilts.
17.30 Tumsas puķe. 14. sērija.
18.00 Ziņas.
18.10 Multfilma.
18.20 Laiks vīriem?
18.45 «Hameleonu rotaļu» konkursa noslēgums.
18.55 Hameleonu rotaļas. 849. sērija.
19.20 Globuss.
19.55 Lazarete. 43. sērija.
20.30 Panorāma.
21.05 Slepenās lietas. 42. sērija.
21.55 Baltic Supermodel'98.
23.00 Ziņas.
23.10 Kriminālais ekspresis.
23.35 Kapeņu stāstiņi. 55. sērija.

LATVIJAS TV II
17.10 Deivisa kausa izcīņa tenisā. Latvija — Gruzija.
18.10 Debesu rasa. 72. sērija.
19.00 Novadu ziņas.
19.30 Leļļu namiņš.
19.45 Ziņas.
20.00 LTS ziņas.
20.30 Panorāma.
21.00 Kaimiņi. 486., 487. sērija.
21.45 Mūzikas kaste.
22.00 Ziņas.
22.15 Paisums. 2. sērija.
23.50 Stpop! AIDS!

LNT
7.00 Picca TV.
8.00 Vaina. 12. sērija.
8.50 Falkonkresta. 131. sērija.
9.40 Nastja. M. f.
11.10 JAM.
11.40 Ticīgo uzvaras balss.
14.00 6. jautājums.
15.00 Zvaigžņu stunda.
15.55 LNT ziņas.
16.00 Pazudusī pilsēta. 20. sērija.
16.30 Latvijas mūzikas stunda.
16.55 LNT ziņas.
17.00 Mazpilsēta. 23. sērija.
17.55 LNT ziņas.
18.00 Odiseja. 15. sērija.
18.30 Komediantu kompānija.
18.55 LNT ziņas.
19.00 Falkonkresta. 132. sērija.
20.00 LNT ziņas.
20.30 Draugi.
20.55 LNT ziņas.
21.00 Nolīgtais policists. M. f.
22.30 Unibankas lietišķās ziņas.
22.35 Nolīgtais policists. Filmas turpinājums.
23.05 Acs.

KRIEVIJAS SABIEDRISKĀ TV
5.00 Labrīt!
8.00 Ziņas.
8.15 Mazputniņš. 5. sērija.
9.05 Ceļotāju klubs.
9.55 Padomi kulinārijā.
10.15 Mājas bibliotēka.
10.25 Spēlējiet, harmonikas!
11.00 Ziņas.
11.15 Kopā!
12.00 Karaliskā strēlnieka Šarpa piedzīvojumi.
13.10 Sudraba bumba.
14.00 Ziņas.
14.20 Finists — Drošais Vanags. Mākslas filma.
15.35 Sezama iela.
16.05 Bēniņi.
16.35 Apkārt pasaulei.
17.00 Ziņas.
17.20 Mazputniņš. 5. sērija.
18.10 Veselība.
18.45 Brīnumu lauks!
19.45 Labu nakti, mazuļi!
20.00 Laiks.
20.40 Speciāla reportāža par Krievijas cara ģimenes mirstīgo atlieku pārapbedīšanas ceremoniju.
20.50 Eduards Radzinskis.
21.20 Krievu brāļi. M. f.
22.50 Skatiens.
23.35 Ziņas.
0.45 Pulkvedis Šabērs. M. f.

KRIEVIJAS TV
6.00 Multfilma.
6.15 Mosties!
6.30 Vēstis.
7.00 Dežūrnodaļa.
7.15 Preces nosūtām pa pastu.
7.20 Veselība.
7.30 Nauda.
7.45 Pareizticīgo kalendārs.
7.50 Multfilma.
8.10 Vecais dzīvoklis.
9.10 Santabarbara.
10.00 Vēstis.
10.30 Cara ģimenes mirstīgo atlieku pārapbedīšanas ceremonija.
11.25 Mūžīgais aicinājums. 8. sērija.
12.45 Tirdzniecības nams.
13.00 Vēstis.
13.30 Nikolo Paganīni. 4. sērija.
14.40 Multfilma.
15.00 Tornis.
15.30 Pirmie skūpsti. Seriāls.
16.00 Vēstis.
16.30 Es dzirdēju balsi. D. f.
17.05 Labirints.
17.35 Dīvainie pieaugušie. M. f.
19.00 Vēstis.
19.25 Tuvāk par...
19.45 Santabarbara.
20.45 Esmu pats sev režisors.
21.20 Pilsētiņa.
21.50 Briesmīgs notikums. M. f.
22.45 Vēstis.
23.05 Briesmīgs notikums. Filmas turpinājums.
23.45 Dežūrnodaļa.
24.00 Pasaules līgas meistarsacīkstes volejbolā.

Sestdiena, 18. jūlijs

LATVIJAS TV I
8.00 Programma bērniem.
8.30 Mini mani.
9.00 Hameleonu rotaļas. 845., 846. sērija.
9.50 Mebiusa ceļš.
10.20 Mielasts ar Mārtiņu.
10.45 Beverlihilsa. 142. sērija.
11.35 Zebra.
11.55 Laimes spēle.
12.30 XXII Vispārējie latviešu dziesmu svētki un XII Deju svētki.
17.10 Nedēļas nogalē.
18.00 Ziņas.
18.10 Multfilma.
18.35 Vides fakti.
18.55 Salmu cepurīte.
19.20 Vakara intervija.
19.55 Precējies. Ir bērni. 83.sērija.
20.30 Panorāma.
21.05 Projekts «Rīgai — 800».
21.25 Kinoteātris «Paradiso». Mākslas filma.
23.25 Oranžā vanna.
23.55 Ņujorkas policija. 43.sērija.
0.45 Bafija pret vampīriem. 13. sērija.

LATVIJAS TV II
9.00 «Tele-1» piedāvā...
11.00 «Dvēsele ikdienā» Amerikā.
11.30 Sporta deju koncerts.
11.40 Tvaiks.
12.10 No skaidrām debesīm. 26. sērija.
17.00 Klēts.
17.30 Dzīvīte, dzīvīte...
18.10 Skatpunkts.
18.30 Eiropas meistarsacīkstes volejbolā sievietēm. Latvija — Polija.
20.30 Panorāma.
21.00 Daudz laimes!
21.25 Kaķis maisā.
22.00 Ziņas.
22.15 Ekrāns.
23.00 Slepenās lietas. 42. sērija.

LNT
8.00 Multfilma.
8.30 Rietumu Vaikiki. 12. sērija.
9.30 Suņa dzīve. 15. sērija.
10.00 Losandželosas policija. 24.sērija.
11.00 Profesija — politiķis.
11.30 Benija Hila šovs.
12.00 Lelle. M. f.
13.30 Brocēnu kombināts.
14.00 Makgaivers. 24. sērija.
15.00 Bezgalīgais stāsts. M. f.
16.45 Manaparx.
17.00 Pazudusī pilsēta 2. 11. sēr.
17.30 Brīnumu lauks.
18.30 Ātrā palīdzība — ER. 46. sērija.
19.30 Edgara Brigsa sevišķi slepenā dzīve. 4. sērija.
20.00 LNT ziņas.
20.35 Profits. 8. sērija.
21.50 Mirsim kopā. M. f.
23.35 Galantā franču erotika.
23.40 Seksa drudzis. M. f.

KRIEVIJAS SABIEDRISKĀ TV
7.00 Kriminālizmeklēšanas inspektors. M. f.
8.30 Multfilma.
8.45 Vārds mācītājam.
9.00 Ziņas.
9.10 Mājas bibliotēka.
9.30 Rīta pasts.
10.05 Kalambūrs.
10.40 Padomi kulinārijā.
11.00 Tretjakova galerijas atgriešanās.
11.25 Koncerts.
12.25 Uzmanīgi vecmāmiņa! M. f.
14.00 Ziņas.
14.20 Civilizācija.
14.50 Dzīvnieku pasaulē.
15.30 Multfilma.
17.00 Ziņas.
17.15 Sieviešu stāsti.
17.50 Sacīkstes pa vertikāli. 3. sērija.
19.10 Džentlmeņu šovs.
19.45 Labu nakti, mazuļi!
20.00 Laiks.
20.40 Nav, kur bēgt. M. f.
22.35 Hamlets. M. f.

KRIEVIJAS TV
7.00 Zemnieka rīts.
7.30 Sarkanā grāmata.
8.00 Multfilma.
8.30 Mājas pavards.
8.55 Laikā!
9.25 Labrīt!
10.10 Krievijas TV pasts.
10.35 Trīs karaļu cīņa. 5. sērija.
11.30 Uzmanības centrā.
12.05 Meklēju tevi!
13.00 Vēstis.
13.30 Cilvēki un nauda.
14.00 Federācija.
14.50 Jūsu iemīļotās melodijas.
15.00 Tornis.
15.30 Augstākā balle jeb Prāts plus skaistums ir students.
16.35 Pazudušais raksts. M. f.
17.55 Mana ģimene.
19.00 Vēstis.
19.35 Brīvu vietu nav!
20.35 Nevar būt! M. f.
22.20 Pasaules līgas meistarsacīkstes volejbolā.
23.50 Burvju strēlnieks. Mākslas filma.

Svētdiena, 19. jūlijs

LATVIJAS TV I
8.00 Multfilma.
8.15 Reiz runcis Renārs...
8.35 Stella Stellaris. 2. sērija.
9.00 Hameleonu rotaļas. 847., 848., 849. sērija.
10.10 Aci pret aci.
10.40 Namdaris.
11.00 Lieliskā sezona. 2. sērija.
12.00 Dvēsele ikdienā.
12.40 Čikāgas cerība. 41. sērija.
13.25 F.Šūberts. «Meitene un nāve».
14.00 Gaišais eņģeļis. M. f.
15.30 Aldaris. 11. sērija.
16.30 Laikmeta pieskāriens.
17.00 Žurnāla «National Geographic» kinopielikums. 56. sērija.
18.00 Ziņas.
18.10 Multfilma.
18.35 Cilvēks zvēru pasaulē.
18.55 Laimīgais Lūks. 4. sērija.
19.55 Mini mani!
20.30 Panorāma.
21.15 Aldaris. M. f.
22.20 Nacionālās operas zvaigžņu stunda 79. sezonas noslēgumā.

LATVIJAS TV II
9.00 Oranžā vanna.
9.30 Kaķis maisā.
10.05 Ekrāns.
10.50 Tas esi tu pats.
11.00 Kontakts.
11.30 Kaimiņi. 486., 487. sērija.
16.25 Laiks vīriem?
16.50 Agro-98.
17.10 Vai tu zini?
17.40 Akapulko komanda. 17. sērija.
18.30 Via Baltica.
19.00 Svētdienas novadu programma.
19.30 8. stāvs.
20.00 Varas viedoklis.
20.30 Panorāma.
21.10 Trešā planēta no Saules. 35. sērija.
21.35 TV biogrāfs.
21.40 Hobiji.
22.05 Zero pilsēta. M. f.
23.45 Deivisa kausa izcīņa tenisā. Latvija — Gruzija.

LNT
8.00 Multfilma.
8.30 Jaunorleāna — lielais miers 2. 1. sērija.
9.30 Multfilma.
9.50 Tev un tavam zvēram.
10.00 Policists robots. 7. sērija.
11.00 Egila Zariņa svētdienas mikslis.
11.30 Rīgas balzams krievu dvēselei.
12.00 Aizmirstā melodija flautai. Mākslas filma.
13.30 Kinojaunumi.
14.00 Holivudas vēsture.
15.00 Skandāls dižciltīgā ģimenē. Mākslas filma.
16.45 Gaujas nacionālā parka programma.
17.00 Odiseja. 14. sērija.
17.30 Ģimene. 13. sērija.
18.30 2 x 2.
19.00 Teksasas reindžers. 52. sērija.
19.50 Projekts.
20.00 Edgara Brigsa sevišķi slepenā dzīve. 2. sērija.
20.30 Brīnišķīgais laikmets. Mākslas filma.
22.15 Rietumu Vaikiki. 13. sērija.
23.15 Kopsavilkums.
0.15 Tumšās debesis. 16. sērija.

KRIEVIJAS SABIEDRISKĀ TV
7.00 Kalnu pazemes noslēpums. Mākslas filma.
8.15 Miljons. Sportloto.
8.30 Volta Disneja klubs.
9.00 Ziņas.
9.10 Dmitrija Krilova piezīmes.
9.30 Kamēr visi ir mājās.
10.10 Rīta zvaigzne.
11.00 Kalpoju Krievijai!
11.30 Spēlējiet, harmonikas!
12.00 Ziņas zemniekiem.
12.30 Kusto komandas zemūdens odiseja.
13.25 Smieklu panorāma.
14.00 Ziņas.
14.20 Ceļotāju klubs.
15.05 Futbola spēļu apskats.
15.40 Volta Disneja klubs.
16.35 Vēstures ritenis.
17.25 Šurumburums.
17.55 Jautro un atjautīgo klubs'98.
19.55 Kinojaunumi.
20.00 Laiks.
20.35 Zvaigžņu palāta. M. f.
22.45 Abažūrs.
23.15 Ziņas.
23.25 Dmitrija Krilova piezīmes 2.

KRIEVIJAS TV
7.00 Kalpoju tēvijai!
7.30 Multfilma.
8.05 Brīvu vietu nav!
9.00 Esmu pats sev režisors.
9.25 Labrīt!
10.15 Krievu loto.
10.55 40 gadi kopā ar jums.
12.25 Multfilma.
12.40 «Grāmatu pasaule» ar Leonīdu Kuravļovu.
13.00 Vēstis.
13.30 Pulss.
13.55 Likums un kārtība.
14.45 Dialogi par dzīvniekiem.
15.40 Pilnīgi slepeni.
16.35 Vecais dzīvoklis.
17.50 Vispasaules jauniešu spēļu slēgšanas ceremonija.
19.00 Spogulis.
20.00 Urmass Ots un Josifs Kobzons.
21.00 K-2 piedāvā...
21.55 Pasaules līgas meistarsacīkstes volejbolā.
23.55 Muzikālais rings.

Programmu pārdrukāšana tikai ar LTV, LNT, KST, VVTRK atļauju.

TV Miljons

Sestdiena, 11. jūlijs
9.00 Raidījumu programma.
9.05 Ziņas un preses apskats (kr. v.).
9.15 Multfilmas.
9.35 TVM viesis.
9.55 Ziņas un preses apskats (latv. v.).
10.10 Karno iela. 31. sērija.
10.35 Reklāma, horoskopi (kr. v.).
10.50 Tvaiks.
11.20 Reklāma, horoskopi (latv. v.).
11.35 un 20.40 Raidījumu programma.
20.45 Ziņas (kr. v.), reklāma.
20.55 Multfilma.
21.15 Apsveicam!
21.35 Ziņas (latv. v.).
21.40 Karno iela. 32. sērija.
22.05 Sporta reportāža.
22.50 Reklāma, mūzika.
23.15 Raidījumu programma.

Svētdiena, 12. jūlijs
9.00 Raidījumu programma.
9.05 Ziņas (kr. v.), reklāma.
9.15 Multfilmas.
9.35 Apsveicu!
9.55 Ziņas (latv. v.).
10.00 Karno iela. 32. sērija.
10.25 Sporta reportāža.
11.10 Reklāma, mūzika.
11.35 un 20.40 raidījumu programma.
20.45 Reklāma.
20.50 Multfilmas.
22.00 Karjera.
22.30 Reklāma.
22.35 Mūzika.

Trešdiena, 15. jūlijs.
20.40 Raidījumu programma.
20.45 Ziņas, preses apskats (kr. v.).
20.55 Multfilmas.
21.15 TVM viesis Irēna Folkmane.
21.35 Karno iela. 33. sērija.
22.00 Protokols.
22.10 Saprast.
22.40 Ziņas, preses apskats (latv. v.).
22.55 Reklāma, mūzika.
23.15 Raidījumu programma rītdienai.

Ceturtdiena, 16. jūlijs
7.20 Raidījumu programma.
7.25 Ziņas un preses apskats (kr. v.).
7.35 Multfilmas.
8.15 Karno iela. 33. sērija.
8.40 Protokols.
8.50 Saprast.
9.20 Ziņas un preses paskats (latv. v.).
9.35 Reklāma, mūzika.
9.55 Raidījumu programma rītdienai.

Sēņotāji sēņo uz nebēdu

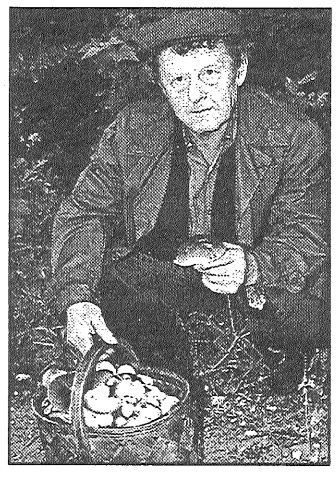

Cik kārdinošs groza saturs, teiks ne viens vien pilsētnieks. Viņiem, nabadziņiem, kā zināms, nedz lietavas, nedz citas stihijas ikdienas ritmu nemaina. Lauciniekiem šovasar pārmērīgais debesu slapjums jau ir par postu. Iznāk vien tāds prieks caur asarām, — visīstākajā siena laikā, pašā vasaras viducī laucinieki iet nevis pļavā, bet — sēņot. Tās gan augot papilnam. Arī šis, redakcijas «Novadnieks» darbinieku sastaptais vīrs Vārkavas pagasta Zibergovā teica, ka sēņot ejot katru dienu, mājup atgriežoties pilniem nesieniem un šo, attēlā redzamo grozu, piepildījis stundas laikā. Ar bērzlapēm, baravikām, vilnīšiem, apšu bekām.

Viktors Bogdanovs, tā sauca veiksmīgo sēņotāju, stāstīja, ka šķūnī ievests tikai kāds vezums siena. Tas pats vēl līdz Jāņiem paspēts. Siens jāsagādājot divām govīm. Jautāts par kartupeļiem, Viktors Bogdanovs stāstīja, ka, par laimi, viņa lauciņš esot augstākā vietā, un pagaidām ūdens vagās vēl neturoties.

— Vai tad no čūskām un ērcēm nav bailes? — tincinām sēņotāju.

— Rāpuļi šeit nav manīti. Ērces gan, jau kādas trīs šogad bija piekodušās. Negāju pie ārstiem.

Laikam imunitāte izveidojusies, kopīgi nospriežam un, vēlot turpmāku sēņotāja veiksmi, dodamies katrs uz savu pusi.

L.Rancāne
J.Silicka foto

Apmaksāts laukums

Latviju deokupēs skolas, nevis dzelzceļnieki

Pēc tam, kad bija beigusies vētrainā pirmsjāņu Saeimas sēde, kurā tika pieņemti grozījumi mūsu valsts pilsonības likumā, sapratu, ka ar to nekas nav beidzies un nekas nav atrisināts. Mūs vēl gaida jaunas kaislības un samezglojumi. Šie likuma grozījumi bija valsts tālākai attīstībai nepieciešami un to pieņemšana — neizbēgama, taču tas ir bijis pārāk smags pārbaudījums Latvijas politiskajai varai. Tā, klasiķa vārdiem runājot, ir pati sevi izpērusi, jo «Tēvzemei un brīvībai/LNNK» deputāti balsoja pret grozījumu projektu, ko Saeimā bija iesnieguši šīs partijas biedri, ministru prezidenta Guntara Krasta, vadītā valdība. Pēc balsojuma tēvzemieši steidza organizēt pretestību pieņemtā dokumenta izsludināšanai, bet pats premjers to visu atzīst labu esam. Ginesa rekordu grāmatas cienīgs fakts!

Vēl nesen, pavasara politiskās un diplomātiskās krīzes laikā, Guntars Krasts, juzdams valdības krišanas un savas demisijas draudus, ķērās pie EDSO cilvēktiesību komisāra Maksa van der Stūla kā slīcējs pie salmiņa. Premjers solīja likuma grozījumos izpildīt visus EDSO ekspertu ieteikumus. Kad valdības galvas amata krēls ir glābts, Krasts un tēvzemieši uzskata, ka viņi var neturēt doto solījumu un ka viņiem par to «nekas nebūs».

Varbūt mēs te, Latvijā, esam ieradināti pret vārda neturētājiem izturēties iecietīgi, bet Eiropas Padomē un pasaules diplomātijā uz to skatās citādāk. Diemžēl «TB/LNNK» izdarības ievilkušas vēl dažus negatīvus vaibstus Latvijas portretā. Ārzemēs par mūsu iekš- un ārpolitiku veidojas nebūt ne pievilcīgs priekšstats. Vēl pēc 2. pasaules kara šausmām Eiropa ir piedzīvojusi daudzas nacionālā naida izpausmes — vāciešu izsūtīšanu no Čehijas Sudetiem un Polijas Silēzijas, konfliktu Ziemeļirijā un, jo īpaši, «etniskās tīrīšanas» akcijas bijušās Dienvidslāvijas teritorijā. Pēc tam, kad Eiropas Padomes un NATO politiķi ir pieredzējuši, ka tautas, kas runā vienā serbhorvātu valodā, vēlas iznīcināt viena otru (starp citu, attaisnojot to ar nežēlībām un postu, ko tām savā vēsturē ir bijis jāizciešā!), jāsaprot viņu bažas, klausoties Latvijas radikālā spārna politiķu runas — jo arī Serbijā, Horvātijā un Bosnijā slaktiņi sākās ar runām no parlamentu tribīnēm.

Šodien, kad izsapņotas agrāk lolotās cerības par Krievijas (EDSO, ANO...) organizētu nepilsoņu repatriāciju vai viņu pašu masveida emigrāciju, kad savu pozīciju šajā jautājumā mums skaidrojuši ārzemju un cilvēktiesību politiķi, mūsu tautas lielākā daļa ir apzinājusies (vai samierinājusies), ka nepilsoņu problēmas vienīgais patiesais atrisinājums ir viņu vairākuma naturalizācija un iekļaušana Latvijas sabiedrībā. Tāpēc mūsu galvenais uzdevums ir nostiprināt Latvijas izglītības sistēmu, jo tieši no tās vislielākajā mērā būs atkarīgs, cik piederīgi mūsu valstij būs un iederīgi tajā jutīsies Latvijas skolnieki no nepilsoņu ģimenēm.

Taču joprojām ir cilvēki, kas ir pārliecināti, ka problēmai ir iespējams atrast citu atrisinājumu. Radikālākie no viņiem — šie uzskati nevienam nav noslēpums — pat vēlas deokupēt Latviju ar «vagonu» — piespiedu migrācijas vai deportāciju palīdzību. It kā neapjēdzot, ka tieši latviešu varmācība, nevis cittautiešu pakāpeniskā integrācija, var pielikt punktu jebkādai viņu karsti mīlētās mūsu tautas nākotnei. Šādi domājošu cilvēku balsis tad arī centīgi «zvejo» tēvzemieši un citi radikāli politiķi. Sapņojot par krēsliem 7. Saeimā, tie ir ar mieru lauzt zvērestus un riskēt ar Latvijas likteni. Ļoti ticams, ka pēc turpmākiem sarežģījumiem ap pilsonības likumu Eiropas organizācijas skaļi pateiks, ka Latvijas politiķi ir spītīgi stūrgalvji, kas viņu pašu valsts nākotnes vārdā ietekmējami ar nepārtrauktu, nežēlīgu politisko un ekonomisko spiedienu. Ne Latvijas labajai slavai, ne mūsu tautsaimniecībai tas neko labu nedos.

Andrejs Panteļejevs,
savienības «Latvijas ceļš» priekšsēdētājs

Preiļu pilsētas dome š. g. 26. jūlijā plkst. 14.00 rīko BĒRNĪBAS SVĒTKUS.
Lūdzam pieteikt bērnus līdz 20. jūlijam Preiļu pilsētas domē, 4. kabinetā. **Tālr. 22766.**

VIĻĀNU 41. ARODVIDUSSKOLA aicina mācīties jauniešus ar pamatskolas izglītību
APGAISMES SPĒKA TĪKLU ELEKTROMONTIERA AR AUTOVADĪTĀJA C1, B KAT. SPECIALITĀTĒ.
Mācību ilgums 3 gadi.
Mācības latviešu un krievu valodā.
Uzņemšana notiks bez iestājpārbaudījumiem.
Mācību laikā audzēkņi saņem stipendiju un tiek apmaksāti braukšanas izdevumi. Ir dienesta viesnīca un ēdnīca.
Adrese: Viļānos, Kultūras lauk. 1, Rēzeknes raj., LV-4650. Tālr. 62321, 62150.

Lopu pieņemšanas punkts «SENLEJAS»
PĒRK
dažādus LOPUS dzīvsvarā.
Nodrošina ar transportu.
Piemaksā 12% kompensāciju un 18% PVN.
Tālr. dispečeriem — 22454.

---

13. un 16. jūlijā pārdos baltas dējējvistas (1 g.), brūnas un baltas vistiņas (4, 7 mēn.), zoslēnus (1 mēn.), cāļu barību Aglonā 10.00, Rušonā 10.20, Bašķos 10.30, Kastīrē 10.40, Aizkalnē 11.00, Preiļos 11.20, Sutros 12.00, Rožupē 12.10, Līvānos pie universālveikala 12.30, Rudzātos 13.20, Priekuļos 13.30, L.Anspokos 13.40, Smelteros 13.50, Pieniņos 14.10, Riebiņos 14.30, Stabulniekos 14.40, Galēnos 14.50, Silajāņos 15.10.

Maksātnespējas atzīšana
Ar Latgales apgabaltiesas 1998. gada 18. maija spriedumu lietā Nr. 2-379/05 **SIA «KĻAVA»** (reģ. Nr. 590300129, Preiļu raj., Upmalas pag. «Upmalas») **atzīta par maksātnespējīgu.**
Kreditoriem prasījumus pieteikt administratoram Varim Sīmanim A.Deglavas ielā 10, Rīgā, LV-1009, tālr. 7310409 līdz 1998. gada 10. septembrim, atbilstoši laikraksta «Latvijas Vēstnesis» Nr. 170/171, 1998. gada 10. jūnija sludinājumam.

Preiļos pieņem lapu koku zāģbaļķus.
Samaksa pēc vienošanās.
Tālr. 42252 pēc 19.00.

Iepērk gaļu. Savi kāvēji.
Kontakttel. 23377, mob. tel. 9293978, Ļubai Akmanei.

Pērk visa veida mājlopu gaļu. Samaksa uz vietas.
Tālr. 23679.

Pērk liellopus, jaunlopus, zirgus.
Samaksa uz vietas.
Tālr. 22985.

Z/s «PŪDŽI» par izdevīgām cenām pērk EGLES ZĀĢBAĻĶUS (diam. no 18 cm, garums 3,7 m, 4,2 m, 4,9 m). Samaksa tūlītēja. Nodrošina ar transportu.
Tālr. 13418, mob. tel. 29-348997.

Mēs visi nākam
no dziesmu svētkiem,
mēs nākam bez naida,
mēs nākam
nomazgājušies tīri savās dziesmās
un savās lūgšanās.
A.Rancāne

Cienījamie XXII Vispārējo Dziesmu un XII Deju svētku dalībnieki! Gribu jums visiem kopā un katram personīgi izteikt pateicību par to, ka svētkos daudzinājāt Preiļu rajona vārdu, paldies par piedalīšanos, par darbu svētku sagatavošanā!
Inta Ancāne,
galvenā valsts kultūras inspektore

Pērk un pārdod privatizācijas sertifikātus Preiļos, Raiņa bulv. 15. Tālr. 23029; 23024 vakaros. Līvānos, Stacijas 1 (pakalpojumu kombināts).
Tālr. 44228 dienā, 41221 vakaros.

Valsts komercbankas Latvijas Hipotēku un zemes bankas Preiļu nodaļa
pieņem:
depozītnoguldījumus.
Procentu likme palielināta par 1,5-2,25%.
atver:
vērtspapīru kontus.
Kontu apkalpošana bezmaksas.
Adrese: Preiļos, Brīvības ielā 2. Tālr. 21750, 24395.

SIA «Kadiķis» vairumtirdzniecības bāze piedāvā:
- cukuru maisos — 0,42 Ls/kg,
- fasēto cukuru — 0,43-0,435 Ls/kg,
- kā arī citas pārtikas preces plašā izvēlē par zemām cenām.

Iespējamas cenu atlaides.
Laipni gaidīsim: Preiļos, Kārsavas ielā 4 (bijušā sadzīves pakalpojumu kombināta ēkā, ieeja no sētas puses).
Brīvdiena — svētdiena.
Tālr. uzziņām 21980.

Piedāvā darbu enerģiskiem un darbīgiem cilvēkiem, kas vēlas pastāvīgus ienākumus.
Tālr. 52-35453, autoatbildētājs.

Licencēta firma «FONEKSS METĀLS» (licences Nr. 28-335) **pieņem krāsainos metāllūžņus.** Samaksa tūlītēja. **Tālr. 21424 vakaros.**

Rēzeknes pārtikas rūpniecības skola izsludina audzēkņu uzņemšanu 1998./99. m. g. šādos arodos:
- **pārtikas produktu ražotājs ar specializāciju:**
  piena produktu ražošana,
  gaļas produktu ražošana,
  ēdienu gatavošanas tehnoloģija;
- **lauku pansiju un mazo viesnīcu vadītājs.**

Mācību ilgums 3 gadi 10 mēneši. Skolā ir ēdnīca un kopmītne. Mācības notiek latviešu un krievu valodā. Audzēknis, skolu beidzot, iegūst arodu un vidējo vispārējo izglītību.
Uzņemšanas komisijā jāiesniedz šādi dokumenti:
1. atestāts par izglītību,
2. medicīnas izziņa,
3. 4 fotokartītes (4 x 6),
4. raksturojums,
5. tiem, kuri beiguši skolu krievu plūsmā, jāuzrāda valsts valodas prasmes apliecība.

Uzņemšanas komisijas darba laiks no 8.30 līdz 15.00.
Skolas adrese: Jupatovkas ielā 22, Rēzeknē.
No autoostas jābrauc ar mikroautobusu, kurš iet pa maršrutu Rēzekne II — Aušanas cehs. Tālr. uzziņām Rēzeknē **33664, 32660.**

Pārdod

VAZ-21013, 1982. g. Tālr. 32249, 22198;
lēti M-2140 braukšanas kārtībā, zirga ratus ar gumijas apriepojumu uz gultņiem. Tālr. 21964;
labā braukšanas kārtībā pederdrošku. Tālr. 22439 pēc 18 darbdienās;
motorzāģi. Tālr. 21037;
gumijas riteņus zirga ratiem, govis. Tālr. 55625;
jaunu siena grābekli, mazo «Julu». Tālr. 34476;
māju Preiļos. Tālr. 23596;
divistabu dzīvokli. Tālr. 43021, vakaros;
ļoti lēti dzīvokli Rožupē. Tālr. 58557;
kaziņu (4 mēn.), akordeonu. Tālr. 44055;
slaucamu govi. Tālr. 55638 vakaros;
govi. Tālr. 13584;
govi. Tālr. 13431;
govi. Tālr. 39527;
govi. Tālr. 23660 vakaros;
telītes. Tālr. 13512.

Pērk

VAZ no 1983. g. līdz 1991. g. Tālr. 8-246-24723, mob. tel. 8-29-341797.

Maina

divistabu dzīvokli Preiļos centrā pret mazāku. Tālr. 21079 vakaros.

Dažādi

Pazaudētas atslēgas ar piekariņiem «Audi» un «Opel». Atradēju pret atlīdzību lūdz zvanīt, tālr. 23644.

LĪDZJŪTĪBAS

Smilšu kalnā zem dzīvības priedēm
Nu darbi, rūpes un vasara dus.
M.Losberga
Skumju brīdī esam kopā ar Mariju Salceviču, VĪRU smiltājā izvadot.
Rajona bibliotekāri

Mājup neved ceļš vairs tevi,
Salūzis tavs dzīves tilts,
Sirdī glabājam, ko devi,
Viegla lai tev kapu smilts.
Izsakām patiesu līdzjūtību Marijai Salcevičai, no VĪRA uz mūžu atvadoties.
Rožkalnu pagasta padome

Kā negribas ticēt, ka cilvēks var tā —
No gaišas dienas aiziet mūžībā.
Dalām sāpju smagumu ar Mariju, no VĪRA uz mūžu atvadoties.
Folkloras ansamblis «Dzeipurs»

Nāve ļaunā, kādēļ ņēmi mūžu jauno?
Izsakām līdzjūtību Inai Rinčai, DĒLU smiltājā izvadot.
Preiļu notariāta kolektīvs, advokāti

Labi darbi, mīļi vārdi —
Tie palika šai saulē.
Sērojam kopā ar piederīgajiem mūsu ilggadējo darbinieci Leonoru BELZAKU mūžībā aizvadot.
Preiļu slimnīcas ķirurģijas nodaļas darbinieki

---

†
Rūgta asara pār vaigu norit,
Roka ceļas smilšu sauju sviest.
Nekas nav atgriežams ne rīt,
ne parīt,
Tik izturēt un nesalūzt, un
paciest.
Kad negaidīti atnākušo sāpi izraud sveces un ziedos birst atvadu asaras, esam kopā ar Ennatu Rinču, DĒLU EDGARU pāragri zaudējot.
Tiesas kolektīvs, Zemesgrāmatu nodaļa

Skumstam kopā ar Ennatu Rinču, DĒLU smiltājā guldot.
Tiesu izpildītāju kantora kolēģi