NOVADNIEKS

PREIĻU RAJONA LAIKRAKSTS

● Nr. 57 (6870) ● Sestdiena, 1998. gada 1. augusts ● Cena Ls 0,18

● Ar to balto Dieva pasaulīti vienmēr ir tā — tikko vizbuļi ziedēja, nu jau pīlādžu ķekari tvīkst, rudeni gaidot. Pa kuru laiku stārķi bērnu izvadājuši? Pa kuru laiku zaķēni iemācījušies tik naski ļepatot? Un kartupeļi zem ceriem jau klausās, kā blakus tīrumā rudzi san. Augusts klāt...

J.Silicka foto

Demokrātiskās partijas «Saimnieks» Preiļu rajona nodaļas paziņojums par starppartiju attiecībām 7. Saeimas priekšvēlēšanu periodā

Izvērtējot atsevišķu politisko partiju pārstāvju centienus veidot savu priekšvēlēšanu kampaņu, neizvirzot konstruktīvus likumdošanas un vietējās varas iniciatīvu priekšlikumus, bet gan klaji vēršoties pret DPS nodaļas un tās biedru darbu, DPS Preiļu rajona nodaļas valde paziņo:

1. Valde atbalsta visu Preiļu rajona pašvaldībās ievēlēto DPS deputātu darbību un apzinās savas partijas pārstāvju atbildību rajona, pagastu un pilsētu tālākas attīstības virzīšanai.

2. Valde nosoda atsevišķu partiju pārstāvju un deputātu no Preiļu pilsētas norobežošanos no atbildības par pašvaldību darbu.

3. Valde aicina visus 7. Saeimas deputātu kandidātus, kuri balotēsies no Preiļu rajona, būt konkrētiem savā darbībā un vienotiem rīcībā, lai uzlabotu rajona iedzīvotāju dzīves līmeni.

4. Valde aicina vietējo preses izdevumu redkolēģijas un žurnālistus objektīvi atspoguļot pašvaldību deputātu iniciatīvas un darbību. Neuzskatām par atbalstāmiem atsevišķu politiķu un partiju populistiskos centienus masu informācijas līdzekļos dezinformēt iedzīvotājus par DPS ievēlēto Preiļu pilsētas domes deputātu un tās priekšsēdētāja Vladimira Ivanova darbu.

DP «Saimnieks»
Preiļu rajona nodaļas valde

PREIĻU PILSĒTAS DOMĒ

«Novadnieka» korespondentei tiek liegta iespēja ierakstīt domes sēdes gaitu diktofonā

«Cienījamie kolēģi, es uzskatu, ka tas nav korekti no «Novadnieka» korespondenta puses šeit likt diktofonu, par to ir jābūt domes deputātu balsojumam. Lieku uz balsošanu jautājumu par to, kas ir par ieraksta izdarīšanu. Par — divi, pret — trīs, divi — atturas. Tātad, lūdzu, izslēdziet diktofonu.» Tā Preiļu pilsētas domes priekšsēdētāja Vladimira Ivanova vadībā 29. jūlijā sākās domes sēde.

Pakļaujoties Preiļu pilsētas domes deputātu balsojumam, kur par diktofona ieraksta izdarīšanu bija deputāti Jānis Eglītis un Ilmārs Meluškāns, pret — Vladimirs Ivanovs, Nikolajs Bogdanovs, Vladimirs Haritonovs, bet atturējās Aina Iļjina un Anna Erta, diktofons tika izslēgts.

Vēl šobrīd nesaprotu, kas bija iemesls tam, lai tiktu pieņemts šāds dīvains lēmums, jo tieši ieraksta izdarīšana ir viens no pamatnosacījumiem, lai domes sēdes gaita tiktu atspoguļota pēc iespējas precīzāk un korektāk. Vēl mazāk ir saprotams, kādu likumu un likuma pantu deputāti uzskatīja par saistošu, lai liegtu preses pārstāvim izdarīt sēdes ierakstu.

Likuma «Par pašvaldībām» ceturtās nodaļas 26. pantā teikts, ka domes sēdes ir atklātas. Tajās var būt klāt attiecīgās pašvaldības iedzīvotāji, ikviena masu informācijas līdzekļa žurnālisti un attiecīgajā administratīvajā teritorijā izvietoto valsts pārvaldes un pašvaldības iestāžu amatpersonas. Cita runa ir par slēgtajām domes sēdēm, kur publikai piedalīšanās liegta. Nevienā no šī likuma pantiem nav runas par to, ka žurnālistiem vai citām klātesošām personām būtu aizliegts izdarīt sēdes ierakstus.

Latvijas Republikas likums «Par presi un citiem masu informācijas līdzekļiem» nosaka, ka jebkurai personai Latvijas Republikā ir tiesības ar preses un citu masu informācijas līdzekļu starpniecību saņemt informāciju par jebkuru interesējošu jautājumu un sabiedrības dzīvi kopumā.

Šī likuma ceturtās nodaļas 24. pantā ir noteiktas žurnālista tiesības. Un pirmā no tām ir «vākt informāciju jebkurā ar likumu neaizliegtā veidā un no jebkura ar likumu neaizliegta informācijas avota». Likums par presi nosaka arī žurnālista pienākumus, pirmais no kuriem ir «sniegt patiesu informāciju». Runa par tehnisku ierakstu izdarīšanu šajā likumā ir vienīgi 7. pantā, kur noteikts, kādā veidā tehniski ieraksti izdarāmi atklātās tiesas sēdēs — ja tas netraucē tiesas procesa norisi.

Atliek secināt, ka Preiļu pilsētas domei, acīmredzot, ir pašai savi likumi, ar kuriem plašākas tautas masas vēl nav iepazīstinātas. Nu gluži kā Saeimā, kur sēžu translācija televīzijā tika liegta vienīgi tāpēc, ka tas bojāja snaudošo, lasošo un degunus urbinošo deputātu imidžu vēlētāju acīs.

Nē, mūsējie neguļ, viņi aktīvi strādā un lemj par jautājumiem, kas ir aktuāli visiem pilsētas iedzīvotājiem. Diemžēl «Novadnieka» korespondentes diktofons šoreiz nebija cienīgs atrasties uz galda blakus domes priekšsēdētāja diktofonam un ierakstīt gluži to pašu sēdes gaitu.

Apstiprināts biznesa plāns Preiļu centralizētās siltumapgādes sistēmas rekonstrukcijas pirmajai kārtai

Domes deputāti izskatīja pagājušajā nedēļā notikušajā finansu komitejā apspriesto biznesa plānu Preiļu centralizētās siltumapgādes sistēmas rekonstrukcijas pirmajai kārtai.

«Novadnieks» jau informēja par to, ka Preiļos siltumapgādes sistēmas analīzi veic firma «Strasa konsultanti». Rekonstrukcijas pirmajai kārtai tika piedāvāti seši varianti, no kuriem par pieņemamāko tika izvēlēts pēdējais variants, kas paredz Talsu un Liepu ielas katlu māju savienošanu un Liepu ielas katlu mājas rekonstrukciju. Šim nolūkam nepieciešami gandrīz 400 tūkstoši latu. Pilsētai tādas naudas, protams, nav. Tāpēc «Strasa konsultantu» sagatavotais biznesa plāns (projektu vadītājs Jānis Jakušenoks) būs pamats tam, lai pierādītu aizņēmuma nepieciešamību Pašvaldību aizņēmumu un garantiju kontroles un pārraudzības padomē. Padomes lēmums, kā deputātus informēja domes priekšsēdētājs Vladimirs Ivanovs, būs zināms augusta pirmajā pusē.

Vienlaikus tiek izsludināts konkurss firmām, kuras veiks plānotos rekonstrukcijas darbus. Konkursa rezultāti būs zināmi ap 10. augustu.

Domes sēdē piedalījās arī «Strasa konsultanti» projektu vadītājs Jānis Jakušenoks, kurš teica, ka līdz 15. augustam tiks iesniegta visas pilsētas siltumapgādes sistēmas analīze. Tad arī būs skaidrs, cik naudas vajadzēs rekonstrukcijas otrajai un trešajai kārtai. Pašlaik var spriest, ka tie varētu būt kopā apmēram viens miljons latu.

Ja līdz apkures sezonas sākumam tiks veikta rekonstrukcijas pirmā kārta, siltuma zudumi varētu samazināties tikai pavisam nedaudz. Tas nozīmē, ka domei joprojām vajadzēs dotēt pašvaldības uzņēmumu «Siltums». Projektu vadītājs izteica pārliecību, ka pēc rekonstrukcijas otrās kārtas izpildes, kur paredzēts maksimāli darīt visu, lai sakārtotu siltummezglus un rekonstruētu trases, kā arī padotu karsto ūdeni, «Siltumu» vairs nevajadzēs dotēt. Arī apkures tarifs būs mazāks vai paliks līdzšinējā līmenī (mājās, kur nav uzstādīti siltuma skaitītāji).

J.Jakušenoks izteica domu, ka pilsētas domei ir jācenšas izdarīt visu, lai rekonstrukcijas otrajai kārtai saņemtu mērķdotāciju no valsts. Tuvākajā laikā jāiesniedz dokumenti Valsts investīciju programmai 2000. gadam. V.Ivanovs piebilda, ka šī gada aizņēmuma procentu segšanai var palīdzēt arī īpaši atbalstāmo reģionu fonds.

Pamatojoties uz biznesa plānu par Preiļu centralizētās siltumapgādes sistēmas rekonstrukcijas pirmo kārto, deputāti nolēma veikt izmaiņas domes budžetā, paredzot līdzekļus pašvaldības uzņēmumam «Siltums» 30 tūkstošu latu apmērā starpības segšanai starp apstiprināto un reālo siltuma tarifu. No domes rezerves fonda 500 lati tiks samaksāti SIA «Strasa konsultanti» par rekonstrukcijas pirmās kārtas biznesa plāna izstrādi.

Turpinājums 2. lpp.

LATVIJĀ

■ Lai gan Labības tirdzniecības aģentūra (LTA) pavasarī deklarēja, ka kviešus valsts rezerves fondā vajadzētu iepirkt vismaz par 74 latiem tonnā, bet rudzus — par 70 latiem, 30. jūlijā LTA nolēma, ka graudus iepirks tikai par 67 latiem tonnā (gan kviešus, gan rudzus). Valsts rezervē šogad iepirks apmēram 30 000 tonnu kviešu, bet LTA bija saņēmusi piedāvājumu par apmēram 100 000 tonnu. Ministru prezidents uzskata, ka labības cenai būtu jābūt tuvai tai, par kādu no zemniekiem graudus ir apņēmusies iepirkt Lietuva, tas ir, 95 lati tonnā. Toties Latvijas Zemnieku savienība šī gada situāciju labības novākšanā un reālo stāvokli graudu iepirkumā nevērtē tik optimistiski kā G.Krasts.

■ Jau nākamnedēļ valsts bankām pārskaitīs miljonu latu, uzsākot to kompensācijas sertifikātu dzēšanu, kas piešķirti par bijušo zemes īpašumu lauku apvidos. Šīs naudas pietiks, lai kompensāciju saņemtu visi īpašnieki vai viņus pārdzīvojušie laulātie draugi. Bijušo zemes īpašnieku pirmās šķiras mantiniekiem, kuri ir saņēmuši kompensācijas sertifikātus par zemi, sertifikātu dzēšana notiks dzimšanas datumu hronoloģiskā secībā, sākot ar visvecākajiem. Kopumā šā gada valsts budžetā par zemi piešķirto sertifikātu dzēšanai paredzēti 5,2 miljoni latu.

■ Bērnu tiesību aizsadzības centrs (BTAC) jau otro gadu pēc kārtas organizē akciju «Tevi gaida skola». Akcija notiks sadarbībā ar Latvijas pašvaldībām no 1. augusta līdz 1. oktobrim. Pērn akcijā tika apzināti 1311 bērni, kuri neapmeklē skolu (no tiem 450 Rīgā). Šobrīd mācību iestādes nevar panākt, lai bērni atrastos klasēs, un kavētāji pakļauti dažādiem riskiem — nelabvēlīgai ietekmei, satiksmes negadījumiem u.c. Akcijas gaitā ir jānoskaidro iemesli, kāpēc bērni neapmeklē skolu un cik lielā mērā pie tā vainojams ģimeņu materiālais nodrošinājums.

■ Nacionālā radio un televīzijas padome 30. jūlijā izsludināja konkursu uz pēc Olafa Pulka atlaišanas vakanto Latvijas televīzijas ģenerāldirektora amatu. Pretendentiem pieteikumi jāiesniedz līdz šā gada 21. augustam, bet padomei savs lēmums jāpaziņo līdz 3. septembrim.

■ Sadalot veselības aprūpei valsts budžeta grozījumos papildus piešķirtos līdzekļus, vairāki miljoni atvēlēti mediķu algu paaugstināšanai, informē Labklājības ministrija. Divi miljoni latu tiks novirzīti to mediķu algām, kas sniedz veselības aprūpes pakalpojumu programmu ietvaros — onkoloģija, tuberkoloze, cukura diabēts utt. Tāpat papildu līdzekļi mediķu algām tiks iedalīti arī sociālās aprūpes jomās strādājošiem — Ls 1,47 miljoni (veselības aprūpes nozarē) un Ls 337 000 (sociālā palīdzība).

■ 28. jūlijā valdība pieņēma noteikumus par studentu militāro apmācību, ar kuru tiks aizvietota šo jauniešu iesaukšana dienestā. Pieņemtie noteikumi paredz rezerves kaprāļu sagatavošanu šādā divus gadus ilgā nodarbību režīmā: 2 akadēmiskās stundas ik nedēļu, 6 stundas 2 reizes mēnesī un 2 reizes pa 3 nedēļām vasaras militārajā nometnē.

NOVADNIEKS
Redaktore Tamāra Elste

Laikraksts iznāk astoņas reizes mēnesī.
Reģistrācijas apliecība nr. 000701018.
Dibinātājs un izdevējs – SIA «Novadnieks. Redakcija».
Izdevēja un redakcijas adrese:
Aglonas ielā 1, Preiļi, LV-5301.
Tālr. 22059, mob. tel. 9410288 (redaktorei), 22305 (reklāmas un sludinājumu pieņemšana), 22154, 21996 (korespondentiem). Fax 21759.
Laikraksts iespiests SIA «Latgales druka» Rēzeknē, Baznīcas ielā 28.
Ofsetiespiedums.
Viena uzsk. iespiedloksne. Metiens 4210.
Pasūtījuma indekss 3033.

PREIĻU PILSĒTAS DOMĒ

Sākums 1. lpp.

Pašvaldības uzņēmuma «Siltums» darbībā jānovērš nepamatoti izdevumi

Beigusies pārbaude pašvaldības uzņēmumā «Siltums». Ar tās rezultātiem domes deputātus iepazīstināja izpilddirektors Vilhelms Veleckis. Secinājumi, ko izdarījuši zvērināts revidents G.Mīkulis un pieaicinātā revidente no VID Preiļu rajona nodaļas J.Klindžāne, liecina, ka pašvaldības uzņēmumā tikuši noslēgti neizdevīgi darījumi un nepamatoti tērēts algu fonds. Šo trūkumu novēršana būtu ļāvusi pašvaldības uzņēmumam «Siltums» samazināt zaudējumus par apmēram 60 tūkstošiem latu.

Dome nolēma, ka līdz šī gada 1. septembrim pašvaldības uzņēmuma «Siltums» direktoram jāizstrādā reāls pasākumu plāns ieņēmumu un izdevumu izlīdzināšanai līdz 1999. gada augustam. Sevišķa uzmanība jāveltī nepamatotu izdevumu novēršanai. Lēmuma izpildi kontrolēt uzdots domes izpilddirektoram V.Veleckim.

Saimnieciski finansiālās darbības pārbaude pašvaldības uzņēmumā «Atvars»

Domes revīzijas komisija veikusi saimnieciski finansiālās darbības 1997. gadā pārbaudi pašvaldības uzņēmumā «Atvars». Domes izpilddirektors V.Veleckis domniekus informēja par pārbaudes rezultātiem.

Pārkāpumi «Atvara» darbībā netika konstatēti. Tomēr uzņēmuma vadībai tika ieteikts pilnveidot pasākumus debitoru parādu likvidēšanai, kā arī plānveidīgāk strādāt ūdens un kanalizācijas pašizmaksas samazināšanā. Tajā skaitā ieteicams pilnveidot un attīstīt rentablus maksas pakalpojumus iedzīvotājiem, firmām un organizācijām. «Atvara» vadībai par izdarīto būs jāsniedz pārskats domes izpilddirektoram, kā arī jāinformē pilsētas domes deputāti.

Par maksimālā īres maksas līmeņa noteikšanu

Deputāti noteica, ka maksimālais dzīvojamo telpu īres maksas līmenis Preiļos būs 0,135 lati par vienu kvadrātmetru. Šis lēmums stāsies spēkā 1999. gada 1. februārī.

Lēmums pieņemts, pamatojoties uz Latvijas Republikas likumu «Par dzīvojamo telpu īri», MK noteikumiem par dzīvokļu īres maksas aprēķināšanas kārtību un pilsētas dzīvokļu fonda uzturēšanai nepieciešamo izdevumu pieaugumu. Taču noteiktā maksimālā dzīvojamo telpu īres maksa (0,135 lati) nebūt nenozīmē, ka pēc 1. februāra visiem vajadzēs maksāt trīspadsmit ar pusi santīmus līdzšinējo septiņu santīmu vietā. Maksimālais līmenis ierobežos privātos dzīvokļu izīrētājus.

Pašvaldības uzņēmuma «Saimnieks» vadība un pilsētas domes izpilddirektors līdz šī gada 1. oktobrim sagatavos un iesniegs domes finansu komitejai aprēķinus un priekšlikumus faktiskās dzīvojamo telpu īres maksas noteikšanai.

Labiekārtos Brīvības ielas sākumu

6745 lati tika piešķirti labiekārtošanas darbiem Brīvības ielā 4. Tas ir objekts, par kura sakārtošanu pilsētas domē sprieda jau pagājušajā gadā. Nu ir izstrādāts un būvvaldē apstiprināts teritorijas labiekārtošanas projekts.

No darbiem nepieciešamās summas 4567 lati tika piešķirti no budžetā ieplānotajiem labiekārtošanas līdzekļiem, bet 2178 lati no pilsētas speciālā budžeta. Darbu veicēji vēl nav zināmi, to izvēlei notiks aptauja.

Preiļiem būs savs karogs

Deputāti noklausījās domes priekšsēdētāja V.Ivanova informāciju par to, ka Rēzeknes mākslas koledžas direktors Osvalds Zvejsalnieks un viņa audzēkņi piedāvājuši izveidot Preiļu pilsētas karogu, un piekrita idejai, ka savs karogs tiešām ir vajadzīgs. Mākslas koledžas audzēkņi veidos skices, karoga metus un savus priekšlikumus iesniegs Preiļu domes deputātu vērtējumam.

Apstiprināts pilsētas zemes komisijas priekšsēdētājs

Sakarā ar to, ka līdzšinējais pilsētas zemes komisijas priekšsēdētājs Mihails Agurjanovs iesniedzis atlūgumu un pāriet citā darbā, domes deputāti par jauno zemes komisijas priekšsēdētāju apstiprināja Valdi Volontu.

Preiļos ir jauna iela un dažiem namiem mainīti numuri

Tagad Preiļos būs Meža iela. Tāds nosaukums tika piešķirts celiņam, kas pie pilsētas apvedceļa ved uz elektrotīklu apakšstaciju.

Sakarā ar to, ka mājas Aglonas ielā 9, 11, 13 atrodas zem viena jumta un to korpusi ir savienoti, privatizācijas procesā ēku sadalīšana praktiski nav iespējama. Tāpēc šīm ēkām tika piešķirts viens numurs — Aglonas iela 9. Mainīsies arī dzīvokļu numuri — no 1 līdz 13.

L.Kirillova

Par grozījumiem likumā «Par valsts un pašvaldību dzīvojamo māju privatizāciju»

Centrālās dzīvojamo māju privatizācijas komisijas pārskats par Saeimas 7. maijā nobalsotajiem grozījumiem dzīvojamo māju privatizācijas likumā, kuri stājās spēkā 2. jūnijā.

Dzīvokli privatizēs kopā ar zemi, nevis ar zemes nomas tiesībām uz 99 gadiem

Kopā ar dzīvokli, mākslinieku darbnīcu, neapdzīvojamo telpu un mājas kopīpašuma domājamo daļu gan dzīvokļu, gan arī mākslinieku darbnīcu un neapdzīvojamo telpu īpašnieki turpmāk visos gadījumos varēs īpašumā iegūt arī valsts vai pašvaldības zemi, neatkarīgi no pilsonības, kā arī neatkarīgi no tā, cik objektu dzīvojamā mājā ir privatizēti. Zeme katram privatizētājam īpašumā tiks noformēta atbilstoši viņa īpašumā ietilpstošajai domājamajai daļai. Līdz ar to dzīvojamo māju privatizācijas likums beidzot šajā aspektā ir saskaņots ar zemes reformas likumu pilsētās un zemes privatizācijas likumu laukos. Būtu jāatgādina, ka likuma izmaiņas attiecas tikai uz tām dzīvojamām mājām, kuras pilnībā izvietotas uz valsts vai pašvaldības zemes.

Kārtība, kāda likumā bija paredzēta līdz šim — par zemes nomas tiesību uz 99 gadiem pirkšanu — likumā joprojām paliks, taču nākotnē tiks piemērota vienīgi attiecībā uz tām teritorijām, kur nepilsoņiem un dažām juridiskajām personām joprojām paliek ierobežojumi iegūt īpašumā zemi, proti — praktiski tas ir vienīgi pierobežas joslā.

Lūdzam vērst uzmanību sekojošam izskaidrojumam minētās likuma izmaiņas sakarā, jo vairākām privatizācijas komisijām un arī iedzīvotājiem radušās neskaidrības attiecībā uz dzīvojamo māju privatizācijas likuma 7. pantā izdarīto atsauci uz likumiem «Par zemes privatizāciju lauku apvidos» un «Par zemes reformu pilsētās». Proti, likuma «Par zemes reformu pilsētās» 22. pantā, kā arī lauku zemes privatizācijas likuma 29. pantā ir noteikta īpaša kārtība, kādā zeme noformējama īpašumā nepilsoņiem (ar pašvaldības domes vai padomes priekšsēdētāja atļauju, zemes ieguvējam motivējot zemes izmantošanas mērķi). Tiek jautāts, vai šāda kārtība nav jāpiemēro arī, privatizējot dzīvojamās mājas un tai funkcionāli nepieciešamo zemi. Viennozīmīgi jāatbild, ka nē. Dzīvojamo māju privatizācijas likums nosaka speciālu kārtību, kādā ir privatizējama zeme zem dzīvojamām mājām, un te nevar piemērot citos likumos reglamentētu kārtību zemes noformēšanai īpašumā nepilsoņiem. Vēl jo vairāk tāpēc, ka dzīvojamo māju privatizācijas likuma 7. pantā ir atsauce tikai uz zemes reformas likuma pilsētās un zemes privatizācijas likuma laukos noteiktajiem ierobežojumiem zemes iegūšanā īpašumā, nevis uz šī īpašuma noformēšanas kārtību.

Lūdzam iedzīvotājus pievērst uzmanību tam, ka tiem, kuri savus dzīvokļus jau privatizējuši līdz šiem likuma grozījumiem un īpašumu paspējuši ierakstīt Zemesgrāmatā, nevajadzētu tūdaļ doties uz Zemesgrāmatu nodaļu, lai agrāk viņiem nostiprinātās zemes nomas tiesības uz 99 gadiem pārrakstītu par zemes īpašumu. Zemes īpašuma tiesības Zemesgrāmatā būs jānostiprina, ja dzīvokļa īpašnieks vēlēsies ar savu īpašumu veikt kādu darījumu.

Atcelts ierobežojums privatizēt dzīvokli ar īres maksas un komunālo maksājumu parādu

Kaut arī turpmāk īrnieks, kuram ir īres vai komunālo maksājumu parāds, savu īrēto dzīvokli varēs privatizēt, tomēr ir padomāts par to, lai nodrošinātu šī parāda nomaksu noteiktā laika posmā. Proti — pirkuma līguma slēgšanas brīdī strikti tiks fiksēts esošā parāda lielums, paredzēti konkrēti parāda nomaksas termiņi, kā arī ieķīlāts dzīvokļa īpašums par parāda summu. Tātad, jebkurā gadījumā, privatizējot dzīvokli ar parādu, dzīvokļa īpašniekam jābūt motivācijai — ko tālāk darīt ar dzīvokļa īpašumu vai arī ar pašu parādu. Tomēr: dzīvokļa īpašnieks arī šādi apgrūtinātu dzīvokli var pārdod, izīrēt un citādi ar to rīkoties (saskaņojot rīcību ar ķīlas turētāju — pašvaldību vai valsti).

Iedzīvotājiem būtu svarīgi zināt, ka ierobežojuma atcelšana privatizēt dzīvokli ar īres vai komunālā maksājuma parādu attiecas tiklab uz visas mājas privatizācijas gadījumiem, kā arī uz «paātrināto» dzīvokļu privatizāciju. Privatizējot dzīvokli līdz visas mājas privatizācijai, netiek slēgts pirkuma līgums, taču šajā gadījumā, ja īrniekam būs īres vai komunālā maksājuma parāds, starp privatizācijas komisiju un privatizētāju tiks noslēgts dzīvokļa ieķīlājuma līgums. Visbeidzot jāpiemin, ka viss iepriekš teiktais attiecībā uz dzīvokļiem attiecas arī uz mākslinieku darbnīcām.

Jāatzīmē, ka likumā ir runa tikai par īres un komunālo maksājumu parādiem, kuri ir nesamaksāti pašvaldībai un valstij (to pilnvarotu māju apsaimniekotāju personā). Ja dzīvokļa īrniekam ir parādi citiem pakalpojumu sniedzējiem (piemēram, «Latvenergo», «Latvijas gāzei») gadījumos, kad īrniekam ar šiem pakalpojumu sniedzējiem ir atsevišķi līgumi, komunālā maksājuma parāds saskaņā ar likumā noteikto kārtību nav šķērslis dzīvokļa privatizācijai. Šajos gadījumos var tikt vienkārši pārtraukta pakalpojuma sniegšana.

Īpašuma apgrūtinājums parāda summas apmērā tiks arī oficiāli reģistrēts: privatizējot dzīvokli līdz visas mājas privatizācijai, ieķīlājums reģistrējams Valsts zemes dienesta kadastra reģistrā, savukārt, privatizējot dzīvokli visas mājas pilnajā privatizācijā, ieķīlājums ierakstāms Zemesgrāmatā. Līdz ar to dzīvokļa īpašuma iespējamais pircējs tā pārdošanas gadījumā zinās, par kādu summu objekts apgrūtināts, un, nopērkot šādu dzīvokli, vai nu būs spiests nomaksāt esošo parādu, vai arī uzņemties iepriekšējā īrnieka parāda saistību.

Likumā nav nekādu ierobežojumu dzīvokļa privatizācijai atkarībā no esošās īres vai komunālo maksājumu parādu lieluma. Vienīgais ierobežojums, kas liedz dzīvokļa īrniekam iegūt dzīvokli īpašumā, ja ir īres vai komunālo maksājumu parāds, ir fakts, ja pret viņu ir celta prasība tiesā sakarā ar šo parādu.

Centrālā dzīvojamo māju privatizācijas komisija

Turpinājums sekos.

No visa pa drusciņai, lai risks būtu mazāks

Sutru pagasta zemnieku saimniecības «Strautmaņi» īpašniekam Pēterim Spūlim nupat apritēja sešdesmit. Neskatoties uz cienījamo vecumu, viņš esot viens no veiksmīgākajiem pagasta zemniekiem, — tā par viņu teica pagasta padomē. Ieviestas jaunas graudaugu šķirnes un atjaunotas vecās, labi iekopti lauki, arī skābbarība ziemai jau sagatavota — pie viņiem esot vērts aizbraukt.

Kā jau agronoms, Pēteris Spūlis vairāk runāja par graudaugu audzēšanu un tehnikas problēmām, bet viņa dzīvesbiedre Marija Spūle ir diplomēta zootehniķe un viņas pārziņā ir gan govis, gan cūkas.

Graudu pirmapstrāde nokārtota

Pēteris Spūlis:

— Lielāko daļu zemes esmu mantojis no vectēva, taču nācās arī piepirkt klāt, pavisam manā īpašumā ir 32 hektāri. Ziemājus iesējām astoņos hektāros, vasarājus — septiņu hektāru platībā. Viss pa druskai, lai nebūtu liela riska. Graudus nododam, izmantojam arī lopbarībai. Cenšamies atjaunot sējumus — izmēģināšanai Mežotnē nopirkām ziemas kviešus 'Pamjati Fedina', šķirnes ieviešanai apsējām pushektāru. Audzēsim arī pārdošanai. Viļānos sējumu atjaunošanai iegādājāmies miežus 'Abava', tos iesējām viena hektāra platībā. Esam nokārtojuši arī graudu pirmapstrādi. Ar graudu tīrāmo mašīnu apstrādājam graudus, gatavojam sēklu. Savus laukus mēslojam ar visiem vajadzīgajiem minerālmēsliem, ražas iegūstam aptuveni 35 centnerus no hektāra. Kopīgi ar četriem citiem pagasta zemniekiem privatizējām kombainu, taču tas ir tik vecs, ka prieka no tā ir maz. Kopīgi iegādāta arī smagā mašīna. Liels atspaids mūsu ģimenei ir nesen nopirktais riteņu traktors zemes apstrādei. Lai to iegūtu, aizņemāmies naudu, kura gada laikā ir jāatdod.

Vislielākā vērtība ir skābbarībai

Marija Spūle:

— Šovasar skābbarību sagatavojām savlaicīgi — tūlīt pēc Jāņiem. Ielikām to nesmalcinātu — tā darām jau trešo gadu. Pagājušajā gadā gan liels daudzums aizgāja bojā. Tikko bijām samontējuši bedri, tā uzreiz to piepildījām. Pēc kāda laika bedre nosēdās, parādījās spraugas, skābbarībai tika klāt gaiss un sabojājās aptuveni 30 procenti no visa sagatavotā. Taču kvalitatīvi sagatavotai skābbarībai ir ļoti liela vērtība — tad ziemā miltus nevajag, arī bietes šogad pirmo reizi mūžā neiesējām. Pagājušajā gadā tās izslīka un nebija arī vajadzīgas — lopus barojām ar skābbarību. Govis esam ar to izlutinājuši, sienu viņas vairs labprāt neēd. No pagājušā gada ziemas pāri palika aptuveni viena trešdaļa siena. Kad izbeidzās skābbarība, tad viņas māva kā neēdušas. Kad pavasarī govis izlaidām ganībās, izslaukums bija daudz lielāks, taču uzreiz samazinājās tauku un olbaltuma procents pienā. Laikam tā jaunā zālīte pavasarī ir mazvērtīgāka par sienu.

● Pie 1989. gadā uzceltās mājas gandrīz visa ģimene. No kreisās — Marija Spūle, Pēteris Spūlis un jaunākais dēls Sandris, Višķu sovhoztehnikuma audzēknis. Vecākā meita Santa mācās Latvijas Universitātē un vasaras brīvlaikā strādā Jūrmalā.

Pienu nododam augstākajā šķirā

— Pienu nododam «Preiļu sieram» augstākajā šķirā, ar sadarbību esam apmierināti. Savus lopus esam sadalījuši pulciņos — govis, telītes un mazie teliņi. Govis ganām labākajās ganībās, kuras gan ielabojam, gan arī regulāri atjaunojam. Lopus turam piesietus ķēdēs. Uzskatu, ka tā dzīvnieks nenobradā zāli un labāk to noēd. Ganām visu diennakti — spēj tikai tās govis izslaukt un pienu aizvest no lauka. Labus izslaukumus iegūstu, piebarojot govis ar miltiem un mistru, kurš aug četru hektāru platībā. Izbarojot zirņus, jūtami pieaug olbaltuma procents pienā. Citi zemnieki sūdzas, ka par maz olbaltuma, bet mums bēdu nav. Pati esmu piena pārraudze un piena analīzes veicu regulāri. Pavisam pagastā ir deviņi piena pārraugi, katra pārziņā ir apmēram piecdesmit govis. Ņemot vērā to, ka pārraudzībā esošās govis ir jāsēklo, jūtami uzlabojas lopu kvalitāte. Diemžēl sēklošanas cenas ir pieaugušas un šis process tagad izmaksā divreiz dārgāk. Man ir trīs Latvijas brūnās, viena dāņu melnraibā un divas — Latvijas brūnās un dāņu melnraibās pirmais krustojums. Latvijas brūnās ir pieticīgas govis, bet melnraibās ir daudz prasīgākas. Dzīvsvarā tās sver 700 kilogramus, melnraibās dod arī daudz piena — izslaukumi līdz 6000 kilogramiem, taču olbaltuma saturs pienā nav augsts. Arī ēst prasa vairāk kā citas. Apēdušas savu porciju, noēd arī to barību, kas ielikta blakus piesieto govju silēs. Vislabākos rezultātus iegūst, sakrustojot Latvijas brūno ar sarkanraibo, tādas govis dod pienu ar augstu tauku un olbaltuma procentu. Kādreiz turēju tikai divas govis. Viena bija kā karaliene — izslaukums 7000 kilogrami un vairāk. Viņu arī vairāk palutināju, piebaroju ar maizi. Slaukšanas reizē viss piens nemaz neietilpa slaucenē — deva pa 36 litriem dienā.

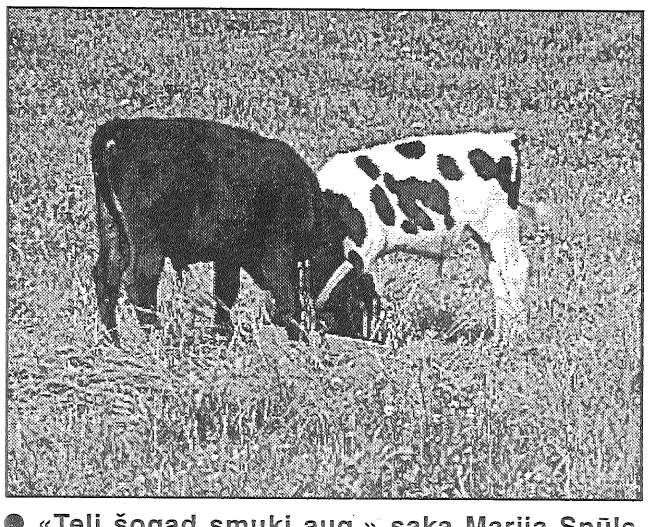

● «Teļi šogad smuki aug,» saka Marija Spūle. «Ieviešam gaļas šķirnes, taču subsīdijas nesaņemsim — nevaram izpildīt tik augstas prasības.»

● Sandris Spūlis būs mehanizators un palīdzēs zemes apstrādē ar nesen iegādāto traktoru.

Esam izaudzējuši četras sivēnmātes, no paju sabiedrības «Ausma» nopirkām Latvijas baltās cūciņas. Ir arī kuilis — Lielais baltais, kuru iegādājāmies Daugavpils rajona «Zemgalē». Esam mēģinājuši audzēt Landrases šķirnes cūkas, taču tās neaug tik lielas, kā gribētos un ir prasīgākas. Lai arī gaļa tām ir garšīgāka nekā Latvijas baltajai, tomēr priekšroku dodam ierastajai šķirnei.

M.Dziesma
J.Silicka foto

Jersikas pastniekiem darba netrūkst

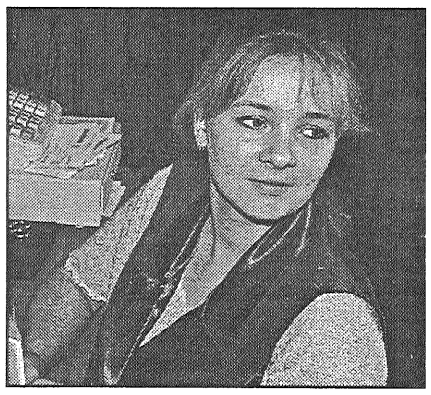

● Jersikas pasta nodaļas priekšniece Indra Šabanska.

Jersikas pasta nodaļā iegriezāmies tad, kad abas pastnieces — Iveta Strupais un Līga Rimša jau bija devušās savās darba gaitās. Kā pastāstīja nodaļas vadītāja Indra Šabanska, ar pasta velosipēdiem pastniecēm jāmēro tāls ceļš, jo Jersikas pagasta garums ir trīspadsmit kilometri, un pensijas dienās paiet trīs četras stundas, kamēr pensionāriem izvadā pensijas. Pagastā tādu ir 235, daudzi no viņiem pēc naudas atnākot paši. Uz jautājumu, vai nav bijušas problēmas ar laukos brīvi klīstošajiem suņiem, Indra atbildēja, ka pastnieces šādiem gadījumiem ir nodrošinājušās ar gāzes baloniņiem, kuri esot ļoti iedarbīgi — tā liecinot pieredze. Visvairāk šajā pagastā lasa «Lauku Avīzi» — tai ir 94 pasūtītāji, bet «Novadnieku» saņem četrdesmit jersikieši. Iecienīti izdevumi ir arī žurnāls «Katoļu Dzeive», «Mūsmājas», «Ieva», «Mans Mazais», «Sieviete», bērnu avīze «Mana», savs lasītāju loks ir arī laikrakstam «Diena». Daži pagasta iedzīvotāji katru mēnesi pasūtot vairākus preses izdevumus. Taču kāda jersikiete laikrakstu un žurnālu abonēšanai ik mēnesi ziedo visai iespaidīgas naudas summas — viņas pasta kastītē vietu atrod divpadsmit dažādi preses izdevumi.

M.Dziesma
J.Silicka foto

Turpinās sakopšanas darbi Galēnu pagastā

Lai arī konkurss par sakoptāko pagastu jau beidzies un dāvanas izdalītas, Galēnu pagastā atsākušies zālāju un ceļmalu apkopšanas darbi. Kā pastāstīja pagasta padomes priekšsēdētāja Leontīne Saleniece, liela uzmanība tiek veltīta arī pagasta kapu sakārtošanai. Sastādīts dežūrgrafiks pagasta sādžām līdz 2000. gadam. Šogad par zāles appļaušanu, atkritumu izvešanu un krūmu izciršanu rūpējas Sondoru, Punduļu, Brišku un Marinsku sādžas. Zemnieki ziedo savu darbu un tehniku, bet pagasta padome piešķir līdzekļus transporta izdevumu segšanai. Lai atdalītu kapsētu no meža, ziemā tika izcirsti krūmi, pavasarī iestādīti ceriņi, bet ik gadus nedēļu pirms kapusvētkiem kapu uzraugs katru dienu rūpējas par to sakopšanu. Par draudzes saziedotajiem līdzekļiem iegādāti darbarīki, kurus uzglabā speciāli uzceltajā novietnē. Diemžēl, vairāki darbarīki laika gaitā jau pazuduši nezināmā virzienā.

Pagasta padomes priekšsēdētāja informēja, ka uzsākti arī Galēnu senkapu attīrīšanas darbi. Paredzēts šos poļu-zviedru kara laika kapus attīrīt no krūmiem un iesēt zālāju.

M.Dziesma

Zemessardzes VII vasaras sporta spēles

Murjāņos 18. un 19. jūlijā norisinājās Latvijas Republikas Zemessardzes VII vasaras sporta spēles. Šogad piedalījās 46 komandas. Ar katru gadu militāro struktūrvienību un dalībnieku skaits šādos sporta svētkos pieaug, un šoreiz cīņās par godalgām iesaistījās apmēram 800 dalībnieki. Medaļu komplekti tika sadalīti vieglatlētikā, peldēšanā, orientēšanās, šaušanā, strītbolā, rallijā, militārajā stafetē un dienesta četrcīņā. Mūsu bataljona godu aizstāvēja zemessardzes kapteinis Jānis Barons, zemessardzes leitnants Viktors Ivanovs, Feoktists Pušņakovs, Jānis Klaužs, Lūcija Zaharova, Ruta Bernāne un Ēriks Hmurkovskis, startējot attiecīgi savās vecuma grupās.

Sacensības pirmie uzsāka rallisti un vieglatlēti. No pulksten 8.00 līdz pēcpusdienai gan stadiona laukumā, gan skrejceļos, gan Murjāņu apkārtnē nenorima cīņu spraigums. Tagad visu pēc kārtas.

Par vislielāko pārsteigumu parūpējās mūsu rallisti A.Vaivods un A.Pīzelis, izcīnot 1. vietu 40 ekipāžu konkurencē. Vīriem bija jāveic 30 km gara trase, kas iezīmēta militārajā kartē. Trasē izvietoti 9 kontrolpunkti, kuru koordinātes vajadzēja atzīmēt dalībnieku kartiņā. Divi kontrolpunkti bija ar laika kontroli — iebraukšanu tajos +, - 1 min. Par kontrollaika neievērošanu un kļūdām koordināšu noteikšanā piešķīra soda punktus. Mūsu puiši trasi veica perfekti — bez soda punktiem. 2. vietā palika Rīgas 17. bataljons ar 3 soda punktiem, bet 3. vietā — Mobilo strēlnieku mācību centrs ar 13 soda punktiem.

Trīs medaļas tika izcīnītas granātas F-1 mešanā tālumā, kur J.Klaužs ar rezultātu 53,70 m ierindojās 2. vietā, A.Brencāns ar 52,83 m — 3. vietā, arī J.Dzerkalim ar rezultātu 58,47 m — 3. vieta, bet dāmu konkurencē L.Zaharova palika 6. vietā.

F.Pušņakovs savā mīļākajā sporta veidā — 100 m skrējienā izcīnīja 3. vietu ar rezultātu 12,4 sek. J.Dzerkalis arī uzrādīja labu sniegumu priekšskrējienā, finišējot otrais — 12,6 sek., bet diemžēl neiekļuva finālā, jo fināla piekto labāko noteica izloze un nācās samierināties ar 6. vietu.

Vēl vienu trešo vietu, šoreiz 3000 m skrējienā, ar rezultātu 9.34,9 min. uzrādīja P.Trubačs. Uzvaru izcīnīja kādreizējais PSRS izlases dalībnieks biatlonā, sporta meistars Ivars Silups, otrais — Ziedonis Zaļkalns, arī daudziem pazīstams skrējējs, ar rezultātu attiecīgi 8.43,0 un 8.48,7 min. Jaunākajā grupā, kur startēja 66 sportisti, Ē.Hmurkovskis ieņēma 12. vietu — 9.51,3 min. 300 m skrējienā 4. vietu izcīnīja L.Zaharova.

«Jau ierasto» 3. vietu dienesta četrcīņā nodrošināja štāba priekšnieks zemessardzes kapteinis J.Barons. Šoreiz sacentās gan bataljonu komandieri, gan to vietnieki. Startējot savā vecuma grupā individuāli, 1. vieta šaušanā, 3. vieta — peldēšanā, 6. vietas — 1000 m skrējienā un granātas F-1 mešanā tālumā.

Pirmā sacensību diena noslēdzās ar peldēšanu. Tā notika Krimuldas skolas baseinā. Šeit labu sniegumu nodemonstrēja J.Klaužs, 50 m brīvajā stilā veicot 35,54 sek., un 5. vieta. Nav peļami!

Sacensību otrajā dienā uz starta stājās orientieristi, šāvēji un strītbolisti. Strītbolā piedalījās 38 komandas. Mūsu puiši J.Dzerkalis, F.Pušņakovs, J.Klaužs, V.Ivanovs ieņēma 14. vietu. Dueļu šaušanā A.Vaivods, A.Brencāns un P.Trubačs ļoti spēcīgā konkurencē iekļuva finālā un ierindojās 8. vietā. Startēja 39 komandas.

Orientēšanās pavēles distancē līdz 9 km ar 15 kontrolpunktiem vīriešu grupā P.Trubačs finišēja ar trešo rezultātu. Šogad tika ieviests kontrollaika limits — 90 minūtes, un ne visiem izdevās šajā laikā sprīdī iekļauties. Jaunākajā grupā, kur startēja J.Upenieks, gandrīz puse neiekļāvās 90 minūšu robežās. Arī L.Zaharova pārsniedza laika normu, līdz ar to komandai pietrūka ieskaites.

Kā saprotat, individuālajos sporta veidos nostartējām ļoti labi — 8 dažāda kaluma medaļas. Jāņem vērā tas, ka katrā sporta veidā startēja augstas klases sportisti, kas pašlaik pārstāv Latvijas izlasi vai kādreiz ir startējuši zem valsts karoga. Arī komandu veidos sniegums nebija no sliktākajiem. Diemžēl divu ieskaišu trūkums komandu atbīdīja uz 21. vietu kopvērtējumā. Atliek izdarīt secinājumus un gatavoties nākamajiem startiem — rudens krosam, kas notiks oktobrī.

Protams, neiztikām bez sponsoriem. Pateicamies SIA «Līvānu mājas un logi» vadītājam J.Klauža kungam par sniegto atbalstu šajās sporta spēlēs.

P.Trubačs,
zemessardzes virsseržants,
komandas pārstāvis

● Zemessardzes 35. bataljona komanda.

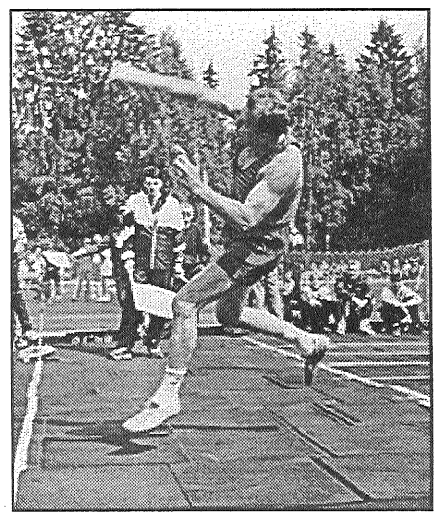
● Jānis Klaužs izcīnīja 2. vietu granātas mešanā.

APMAKSĀTA POLITISKĀ REKLĀMA

Joahims Zīgerists

Preiļos un Līvānos

«Ar prātu, ar sirdi un dievpalīgu pret politmafiju» — par šo tēmu Joahims Zīgerists runās Preiļos un Līvānos. Sapulce notiks Preiļos sestdien, 8. augustā pulksten 15.00 Preiļu 1. pamatskolā, Daugavpils ielā 34, un Līvānos sestdien, 8. augustā pulksten 19.00 Līvānu 1. vidusskolā, Rīgas ielā 101.

Bez tam piedalīsies: frakcijas «Latvijai» vadītājs Odisejs Kostanda un viņa vietnieks Kārlis Čerāns.

Vai nu Joahims Zīgerists vai multimiljonārs ar krama sirdi

Vēlēšanu dienā tautai būs jāizšķiras starp Joahimu Zīgeristu un cietsirdīgo multimiljonāru, kas apgalvo, ka par multimiljonāru kļuvis pārdodot puķes. Pat neminot viņu vārdā: katrs zina, par ko ir runa.

Sveces no Kristus kapelas un piemiņa no Kārļa Ulmaņa pēdējās atdusas vietas

Ikviens ir sirsnīgi aicināts piedalīties sarīkojumā ar Joahimu Zīgeristu. Katrs dalībnieks saņems:

❶ Oriģinālsveci no Kristus augšāmcelšanās kapelas Jeruzalemē.

❷ Lina maisiņu ar zemi no Turkmēnijas — no Kārļa Ulmaņa pēdējās atdusas vietas.

❸ Mazāko brošūriņu Latvijā par Kārļa Ulmaņa piemiņas vietu, kuru izveidoja Joahims Zīgerists un Odisejs Kostanda. Par to izrādīs arī 25 minūšu garu filmu.

Lūdzu nāciet kuplā skaitā.

Tautas kustība

Latvijai

Ģertrūdes ielā 64, Rīga, LV-1011. Tālr.: 7-283 283

Zālē notiek tiesas sēde

Pienākusi diena, kad tiesā izskata jūsu lietu. Neatkarīgi no tā, kurā pusē esat (prasītājs vai atbildētājs), būtu vēlams, lai jūs orientētos procesuālajos jautājumos noslēdzošajā fāzē — tiesas sēdē. Tad nezaudēsiet cieņu pret tiesu, savu pašcieņu un nenonāksiet konfliktā ar likumu.

Lietas izskatīšanas pamatprincipi

Atklātums. Lietas tiek izskatītas atklāti, izņemot atsevišķus likumā noteiktus gadījumus. Spriedums vienmēr tiek pasludināts publiski.

Koleģialitāte. Tiesas nolēmumus pieņem ar tiesnešu balsu vairākumu. Civillietas pilsētu (rajonu) tiesās, kā arī atsevišķus tiesvedības jautājumus likuma noteiktajā kārtībā tiesnesis izlemj vienpersoniski.

Nevainīguma prezumpcija. Nevienu nevar atzīt par vainīgu nozieguma izdarīšanā un sodīt, kamēr viņa vaina nav pierādīta likumā noteiktajā kārtībā. Pierādīšana ir apsūdzētāja pienākums. Tiesājamajam nav jāpierāda savs nevainīgums. Visas šaubas par tiesājamā vainu tiesai jāvērtē par labu tiesājamajam.

Pušu līdztiesība. Likums nosaka un tiesa nodrošina pusēm vienādas iespējas izmantot tiesības savu interešu aizsardzībai.

Sacīkste. Puses lietas izskatīšanas laikā īsteno savas tiesības sacīkstes formā.

Pēc motivēta tiesas lēmuma lietu var izskatīt slēgtā tiesas sēdē, lai neizpaustu lietas dalībnieku dzīves intīmos apstākļus, kā arī lai nodrošinātu valsts, adopcijas, dienesta, ražošanas, profesionālos vai komerciālos noslēpumus. Slēgtā tiesas sēdē piedalās lietas dalībnieki, bet, ja nepieciešams, arī eksperti, tulki un liecinieki. Lietu slēgtā tiesas sēdē izskata, ievērojot visus tiesvedības noteikumus.

Tiesas sēžu zālē neielaiž personas, kuras ir jaunākas par 15 gadiem, ja tās nav lietas dalībnieki vai liecinieki.

Kas jāievēro sēdes laikā? Tiesnesis, prokurors, tiesas sēdes sekretārs, eksperts un tulks nevar piedalīties lietas izskatīšanā un ir noraidāmi, ja viņi personīgi, tieši vai netieši ir ieinteresēti lietas iznākumā vai ja ir citi apstākļi, kas rada šaubas par viņu objektivitāti.

Tiesa lietā nevāc pierādījumus, bet jau vērtē iesniegtos.

Pirms sēdes sākuma visiem izsauktajiem tiesas dalībniekiem jāpiesakās pie attiecīgā sēžu sekretāra, uzrādot pasi. Lieciniekiem pēc pieteikšanās līdz brīdim, kad viņi tiek izsaukti uz tiesas zāli, jāuzturas liecinieku istabā vai īpaši norādītā telpā. Uzturoties tiesas gaiteņos, nedrīkst skaļi sarunāties, jo tas traucē zālē notiekošajam tiesas procesam.

Tiesas sastāvam ienākot sēžu zālē un aizejot uz apspriežu istabu, tiesas sēžu zālē klātesošie pieceļas. Tiesas spriedumu visas personas noklausās stāvot.

Necieņa pret tiesu. Par nepakļaušanos tiesai, izvairīšanos no ierašanās tiesā, tiesnešu un tiesas piesēdētāju goda aizskaršanu sakarā ar tiesas spriešanu, kā arī par citām darbībām, ar kurām izrādīta necieņa pret tiesu, vainīgās personas tiek sodītas likumā noteiktajā kārtībā.

Par necieņu pret tiesu, kas izpaudusies kā liecinieka, cietušā, civilprasītāja, kā arī cietušā vai tā pārstāvja un citas personas, kas piedalās lietā, nepakļaušanās tiesas sēdes priekšsēdētāja rīkojumam vai kārtības neievērošanu tiesas sēdes laikā vai tiesā pastāvošo noteikumu klaju ignorēšanu var būt uzlikts naudas sods līdz 200 latiem vai arī piemērots administratīvais arests līdz piecpadsmit diennaktīm.

Par liecinieki izsauktajai personai jāierodas tiesā un jādod patiesa liecība. Lieciniekam jāliecina tiesai par viņam zināmajiem apstākļiem un jāatbild uz uzdotajiem jautājumiem.

Par atteikšanos liecināt tādu iemeslu dēļ, kurus tiesa atzinusi par neattaisnojošiem, liecinieks atbild pēc Latvijas Kriminālkodeksa 174. panta.

Tiesa liecinieku var nopratināt viņa atrašanās vietā, ja liecinieks sakarā ar slimību, vecumu, invaliditāti vai citu attaisnojošu iemeslu dēļ nevar ierasties pēc tiesas izsaukuma.

Ja izsauktais liecinieks neierodas tiesas sēdē bez attaisnojošiem iemesliem, tiesa var uzlikt naudas sodu līdz 50 latiem. Ja liecinieks neierodas pēc atkārtota izsaukuma, viņš tiek atvests piespiedu kārtā.

Tiesības neliecināt pret saviem ģimenes locekļiem. Par ģimenes locekļiem uzskatāmi bērni (arī adoptētie), vecāki, adoptētāji, brāļi, māsas, vectēvs, vecmāte, mazbērni, laulātais.

Latgales apgabaltiesas preses dienests

Projekts «Soli pa solim» ienāk Līvānu 1. vidusskolā

Izceļojies un ieguvis draugus 27 valstīs, Sorosa fonda — Latvijai programmas «Pārmaiņas izglītībā» projekta «Soli pa solim» simbols — pilēns Stenlijs iesoļojis arī Pastariņa sākumskolā. Viņam līdzi — zinātkārā, aktīvā latviešu bērnu draudzenīte pelīte Pīka. Arī mēs, skolotājas, līdz šai tikšanās reizei esam gājušas viņiem pretī soli pa solim. Iepazīstoties ar projekta ideju īstenošanu bērnudārzā «Rūķīši», redzējām audzinātāju, auklīšu un metodiķes paveikto un viņu gandarījumu par pusgada laikā notikušajām pārmaiņām audzināšanas procesā. Tas radīja mūsos apņēmību ieviest līdzīgas idejas arī skolā. Iesniedzām pieteikumu projekta otrajam posmam, uzsvaru liekot uz netradicionālu darba formu īstenošanu bērnu apmācībā un sekmīgas pēctecības nodrošināšanu starp bērnudārzu un skolu. Maijā Pastariņa skolu apmeklēja projekta direktore Ženija Bērziņa un sākumskolas apmācības vadītāja Zaiga Lūciņa, kuras iepazinās ar klašu telpām un mūsu veicamā darba iecerēm. No 66 skolu pieteikumiem uz projekta «Soli pa solim» otro kārtu tika izvirzītas 19 Latvijas skolas, tajā skaitā arī mūsējā. Iepazinušies ar projekta pieredzi Viļņā, jūlijā piedalījāmies ievadapmācības seminārā Līgatnē, kuru vadīja speciāliste Elena Daniela no ASV. Skolotājas Anita Strode, Anita Vucina un Silvija Lude ieguva tiesības strādāt 1. klasē pēc projekta «Soli pa solim» sākumskolas programmas, kuras īstenošanai nākamajā mācību gadā līdz 1. septembrim jāiekārto atbilstoša mācību vide skolā.

Projekta darbības stūrakmeņi ir individuālā pieeja bērnam, ģimeņu līdzdalība mācīšanās procesā, nodarbības aktivitāšu centros klasēs, nepārtraukta pedagogu tālākizglītošanās. Kā vissvarīgāko uzdevumu projekts paredz sadarbību ar bērnu vecākiem. Sākumskolas programma balstās uz savstarpēju cieņu starp pieaugušajiem un bērniem, godīgumu, rūpēm un uzcītību. Skolotājs piedāvā bērniem tādu vidi, kas veicina viņu pozitīvu rīcību un uzvedību, rosina kļūt par aktīviem pilsoņiem, formulēt un izteikt savus uzskatus, uzdot jautājumus, atraisīties diskusijām. Skolēni uzņemsies dažādas lomas klasē, viņi būs gan domātāji, gan problēmu risinātāji, organizētāji, partneri, sazināšanās īstenotāji, draugi. Tā darbojoties, viņi sasniegs programmas «Soli pa solim» izvirzītos mērķus.

Silvija Lude,
Līvānu 1. vidusskolas Pastariņa skolas skolotāja

Horoskops Preiļu rajona iedzīvotājiem augustā

Augusts visām Zodiaka zīmēm sola nemieru bez kādiem redzamiem iemesliem. Centieties būt uzmanīgāki, neesiet pārāk pašpārliecināti. Augustā iespējamas negaidītas pārmaiņas jūsu dzīvē, īpaši uzmanīgi esiet 2., 10., 14., 18. un 29. augustā. Saturns, kas augustā ir noteicošā planēta Preiļu rajona iedzīvotājiem, var dāvāt mums negaidītas bagātības, piemēram, krietnus finansiālus ienākumus, kā arī prāta spējas un prasmi loģiski spriest.

Auns (21. marts — 20. aprīlis)

No 1. līdz 12. augustam esiet uzmanīgi naudas lietās, jo varat kļūdīties. Dažādām dzīves pārmaiņām vislabākās dienas ir 6., 7., 13., 14., 20., 21., 27. un 28. augusts. Ja šajā laikā iemīlēsieties, tas būs uz ilgu laiku. No 15. līdz 19. augustam negaidītā un godīgā ceļā varat uzlabot savu materiālo situāciju. 3., 6., 10., 13., 17., 20., 24., 27. un 31. ieteicams sakārtot māju, strādāt dārzā. 5., 12., 19. un 26. būs veiksmīgi braucieni un tikšanās. No 22. līdz 26. un no 29. līdz 30. īsti labi neveiksies. 30. augustā visu uzmanību veltiet saviem bērniem. Labas dienas 3., 6., 11., 16., 19., 23. Sliktas dienas 10., 14., 18., 22., 25., 31.

Vērsis (21. aprīlis — 20. maijs)

Ar naudu un emocijām viss būs kārtībā, toties mīlestībā neveiksies, īpaši no 1. līdz 12. Daudz strādāsiet, lai nopelnītu un iegādātos kādu nepieciešamu mantu. Pārāk neuzticieties citiem, esiet viltīgāki. Mīlestības lietas varat kārtot piektdienās, jums palīdzēs Venēra. Pirmdienās, trešdienās, ceturtdienās pērciet, pārdodiet, dāviniet. Ja esat māksliniecīskas dabas cilvēks, iedvesma jūs apmeklēs 18. augustā. Sabiedriskais darbs veiksies svētdienās. Pirmdienās un piektdienās vairāk ieteicams strādāt fiziski. Otrdienas un trešdienas veltiet ģimenei. Izdevīgs laiks braucieniem būs 8., 13., 21., 26. augustā. Labas dienas 5., 6., 7., 15., 16., 19., 20., 21., 27., 28., 29. Sliktas dienas 1., 2., 4., 10., 12., 17., 18., 23., 30.

Dvīņi (22. maijs — 21. jūnijs)

No 1. līdz 12. augustam negaidiet īpašus panākumus mājās, darbā, nebrauciet tālos ceļojumos. Šajā laikā ieteicams apdāvināt citus. 4., 11., 18., 25. augustā labs laiks mīlestībai, izlīgumiem, radīsies pamats ilgai un stiprai draudzībai. No 15. līdz 21. augustam būs nemierīgs, bet arī ļoti ražīgs periods mājās, darbā, veiksies dažādos braucienos. 17., 18., 19. droši lūdziet palīdzību pie draugiem. Lietišķa veiksme gaidāma otrdienās, piektdienās un sestdienās. Labas dienas 2., 4., 7., 9., 17., 18., 21., 22., 30., 31. Sliktas dienas 5., 6., 11., 12., 19., 20., 25.

Vēzis (22. jūnijs — 23. jūlijs)

Vēži augustā būs atklāti un sapņaini. Var gadīties, ka no 1. līdz 12. nokļūstat nepatīkamā situācijā, tāpēc, kā saka, nebāziet degunu, kur nevajag, labāk nogaidiet. No 13. līdz 16. darbā esiet uzmanīgi ar darījumu dokumentiem. Sestdienās atpūtieties. 18. augustā esiet uzmanīgi transportā. Ja būsiet par sevi pārliecināti, no 20. līdz 28. radīsies izdevība labi nopelnīt. 13. augustā dažiem Vēžiem nāksies atteikties no kaut kā vērtīga. No 21. līdz 26. mājās esiet savaldīgāki. 8. augustā droši var izdarīt operācijas, 14. augustā nav ieteicams tiesāties. 22. esiet uzmanīgi attiecībās ar vīriešiem. Doties ceļojumos vislabāk 16., 17., 20. augustā, bet ģimeni nodibināt — no 28. līdz 31. augustam. Labas dienas 5., 8., 10., 12., 19., 20., 23., 24., 27., 29., 30. Sliktas dienas 7., 9., 13., 14., 15., 16., 18., 21., 25., 26.

Lauva (23. jūlijs — 23. augusts)

Daudz ko iesāksiet, bet ne visu paveiksiet. Lēnām, bet nemitīgi virzīsieties uz priekšu darbā. Visu mēnesi jāizvairās no traumām un nelaimes gadījumiem. No 1. līdz 16. augustam vislabākais laiks, lai iegādātos kādu dzīvnieku. No 22. līdz 25. augustam jums nāksies izšķirties starp darbu un ģimeni. Augusta otrā puse labvēlīga jaunajiem Lauvām, lai nodibinātu ģimeni. No 10. līdz 14. augustam jums piedāvās labas, bet ne visai godīgas peļņas iespējas. Nepiekrītiet šim vilinājumam. Esiet uzmanīgi ar elektrību no 17. līdz 31. augustam. Braucienus labāk atlikt uz vēlāku laiku. Labas dienas 4., 12., 25., 26., 27. Sliktas dienas 1., 2., 9., 11., 18., 23.

Jaunava (24. augusts — 23. septembris)

Jaunava augustā kā parasti visu sapratīs un izdarīs pareizi. No 6. līdz 12. augustam būs iespēja nostiprināt savu materiālo stāvokli un autoritāti. Darbam rezultatīvākās būs trešdienas, ceturtdienas un sestdienas. Mīlestībā un ģimenē veiksies piektdienās un svētdienās. No 9. līdz 15. augustam labas dienas romantiskiem piedzīvojumiem. Visu mēnesi kārtīgi pārdomājiet un risiniet finansiālos jautājumus. No 15. līdz 21. neuzspiediet nevienam savu gribu. No 20. līdz 26. visi labprāt uzņems jūsu idejas. 20. un 21. augustā baudiet vientulību. 23. un 30. augustā vairāk laika veltiet tuviem cilvēkiem. Labas dienas 1., 5., 10., 13., 17., 23., 27. Sliktas dienas 2., 7., 12., 15., 20., 25., 29.

Svari (24. septembris — 23. oktobris)

No 1. līdz 10. augustam esiet uzmanīgi, apsveriet katru savu soli, citādi var uzdot nervi. Šajā laikā nāksies apmeklēt kādu augstāku priekšnieku. Papētiet savas finansiālās iespējas. No 10. līdz 20. augustam kopumā būs mierīgs laika posms. No 6. līdz 12. augustam esiet uzmanīgi ar asiem priekšmetiem. No 14. līdz 31. augustam noteikti apmeklējiet tālus draugus. Dažādus līgumus vislabāk slēgt no 9. līdz 27. augustam. Venēra no 17. līdz 31. augustam jums dāvās negaidītu mīlestību. No 20. līdz 25. varat saņemt negaidītu paaugstinājumu darbā. Labas dienas 4., 8., 14., 17., 22., 27., 28. Sliktas dienas 5., 9., 11., 29., 31.

Skorpions (24. oktobris — 22. novembris)

Skorpioni augustā būs ļoti aktīvi un enerģiski. Muzikāliem cilvēkiem var atklāties viņu spējas, raksturā vājākajiem — narkomānijas briesmas. No 1. līdz 16. augustus mērķus nesasniegsiet, neizdosies, tāpēc atlieciet visu uz pāris nedēļām. Lai labi nopelnītu, jums ir gana prasmes, bet pietrūkst viltības. Darbā veiksies 3., 5., 7., 24., 26. un 28. augustā. Žurnālistiem īpaši izdosies tie materiāli, kurus uzrakstīs 4., 11., 18. un 25. augustā. Darījumu braucienos dodieties pirmdienās. Otrdienās un trešdienās atturieties no riska, nestrīdieties. 18. un 19. augustā esiet uzmanīgi ar pārtikas produktiem, varat saindēties. 14. un 15. labākais laiks sporta nodarbībām. Labas dienas 1., 4., 10., 13., 18., 21., 27. Sliktas dienas 2., 6., 11., 20., 24., 29.

Strēlnieks (23. novembris — 21. decembris)

Daudz negaidītu notikumu. No 1. līdz 12. nezaudējiet pārliecību, viss izdosies un labi nopelnīsiet. Veiksies visu mēnesi, izņemot 5., 12., 19. un 26. Mājas problēmas labāk risiniet piektdienās. 15. un 26. augustā droši pērciet apģērbu. Labi pirkumi izdosies arī 3. un 31. augustā. Daudz nepļāpājiet un esiet atturīgi. Braucieni un lietišķas tikšanās izdosies 3., 7., 10., 14., 17., 21., 28. un 31. augustā. Līdz 16. augustam labs laiks jūsu plānu realizēšanai. Labas dienas 1., 7., 12., 16., 17., 18., 20., 21., 28. un 30. Sliktas dienas 2., 3., 5., 9., 11., 23., 25.

Mežāzis (22. decembris — 20. janvāris)

Visi uzskatīs, ka jūs esat gudrs, bet ietiepīgs cilvēks. No 1. līdz 16. augustam jūsu prāts lieti noderēs, lai atrisinātu kādu svarīgu problēmu. Mēneša otrajā pusē — vieni vienīgi panākumi. No 24. līdz 31. dodieties braucienos. 28. un 29. centieties būt kopā ar draugiem, ejiet ciemos. 5., 6. un 7. augustā neapmeklējit ārstu, bet sakopiet sevi un savu māju. 21. un 26. augusts nav labvēlīgs garīgā darba veicējiem. Labas dienas 5., 12., 17., 19., 21., 26. Sliktas dienas 1., 10., 15., 18., 25., 27., 30.

Ūdensvīrs (21. janvāris — 18. februāris)

Darbā saprašanās, bet ģimenes dzīvē gaidāmas arī «aukstas» dienas. Tāpēc augustā daudz laika nāksies veltīt personīgajām lietām. No 1. līdz 8., 15., 22. un 29. augustā iespējami tāli braucieni. Būsiet taupīgi naudas lietās. Visumā dzīve solās būt mainīga. No 8. līdz 14. jutīsiet sevī daudz enerģijas. No 15. līdz 22. augustam samērā kritiskas dienas. Šajā laikā ieteicams izdarīt secinājumus un padomāt par nākotni. 14., 15. un 16. augustā uzlabosies veselība. No 22. līdz 26. jutīsieties noguruši, tāpēc izrunājieties ar draugiem. 27., 28. un 29. labākais laiks, lai iemīlētos, tās ir skaistuma, harmonijas, veselības dienas. Mēneša beigās rīkojiet svētkus vai ejiet ciemos. Labas dienas 3., 5., 9., 11., 15., 17., 18., 19., 24., 26. Sliktas dienas 1., 4., 7., 12., 13., 16., 20., 21., 31.

Zivis (19. februāris — 20. marts)

No 2. līdz 14. veiksies komerciālos jautājumos. 3., 12. un 21. augustā labs laiks attiecību sakārtošanai. No 16. līdz 23. droši dodieties ilgstošos ceļojumus. No 21. līdz 23. augustam veiksmīgs laiks pārrunām par nākotni. Bet no 24. līdz 31. var gadīties nepārdomāta rīcība. Mēneša pēdējās dienās labāk atturēties no asas attiecību skaidrošanas. Pirmdienās — negaidīti materiāli ienākumi. No 10. līdz 13. kāds jums var atdot senu parādu. Paredzams, ka piektdienās būs labs noskaņojums, īpaši radošajām Zivīm. Pēc 26. augusta atturieties no strīdiem. Labas dienas 1., 5., 8., 13., 17., 18., 21., 22., 27. Sliktas dienas 3., 7., 12., 16., 19., 25., 29., 30., 31.

Pirmdiena, 3. augusts

LATVIJAS TV I
7.00 Rīta bums.
8.30 Debesu rasa. 83. sērija.
9.20 Dzīvoklis. 42. sēr.
17.10 Akapulko komanda. 1. sēr.
18.00 Ziņas.
18.10 Programma bērniem.
18.35 «Dzīvīte» dārzā.
18.55 Hameleonu rotaļas. 860. sērija.
19.25 Krustpunkti.
19.55 Tas esi tu pats!
20.05 Zebra.
20.30 Panorāma.
21.05 Čikāgas cerība. 44. sērija.
22.00 Dzīvīte, dzīvīte...
22.40 Viļņas modes festivāls «In Vogue»
23.05 Ziņas.
23.10 Madonas rokfestivāls «Sinepes un medus».

LATVIJAS TV II
17.45 Mans būs mans.
17.55 Debesu rasa. 83. sērija.
18.45 Problēma stopkadrā.
19.00 Novadu ziņas.
19.30 Leļļu namiņš.
19.45 Ziņas.
20.00 LTS ziņas.
20.30 Panorāma.
21.00 Personīgi pazīstams.
21.30 Alise.
22.00 Ziņas.
22.15 Laiks 02.
22.40 Konkurents.
23.10 Pārsēšanās nr. 69.

LNT
7.00 Picca TV.
8.00 Vaina. 23. sērija.
8.50 Falkonkresta. 142. sērija.
9.40 PSI faktors. 26. sērija.
10.30 Kaujas lauki.
11.20 Ticīgo uzvaras balss.
14.00 6. jautājums.
15.00 Zvaigžņu stunda.
15.55 LNT ziņas.
16.00 Multfilma.
16.30 Latvijas mūzikas stunda.
16.55 LNT ziņas.
17.00 Mazpilsēta. 34. sērija.
17.55 LNT ziņas.
18.00 Rin Tin Tins. 16. sērija.
18.30 Galva. Pils. Sēta.
18.55 LNT ziņas.
19.00 Falkonkresta. 143. sērija.
20.00 LNT ziņas.
20.30 Jā, ministr! 14. sērija.
20.55 LNT ziņas.
21.00 Okšķeris. 5. sērija.
22.00 Emulators 2. 18. sērija.
22.30 Unibankas lietišķās ziņas.
22.35 Emulators 2. Filmas turpinājums.
23.05 Garāža.
23.25 Sadusmotais policists. M. f.

KRIEVIJAS SABIEDRISKĀ TV
5.00 Labrīt!
8.00 Ziņas.
8.15 Roksolana — sultāna gūstekne. Seriāls.
9.00 Brīnumu lauks.
10.00 Veselība.
10.30 Uzmini melodiju!
11.00 Ziņas.
11.15 Kopā!
12.00 Atbildes gājiens. M. f.
13.30 Futbola spēļu apskats.
14.00 Ziņas.
14.20 Multfilma.
14.45 Maratons 15.
15.05 Zvaigžņu stunda.
15.40 Mūsu cerību vasara. Seriāls.
16.10 Līdz 16 un...
16.30 Apkārt pasaulei.
17.00 Ziņas.
17.20 Roksolana — sultāna gūstekne. Seriāls.
18.05 Sastrēgumstunda.
18.30 Uzmini melodiju!
19.00 Mēs.
19.45 Labu nakti, mazuļi!
20.00 Laiks.
20.35 Kalnietis. Seriāls.
21.45 Šāviens. M. f.
23.15 Ziņas.
23.25 Pasaules meistarsacīkstes basketbolā vīriešiem.

KRIEVIJAS TV
6.00 Multfilma.
6.15 Mosties!
6.30 Vēstis.
7.00 Dežūrnodaļa.
7.15 Preces nosūtām pa pastu.
7.20 Piezīmes.
7.30 Multfilma.
7.50 Pareizticīgo kalendārs.
7.55 Vecais dzīvoklis.
9.10 Santabarbara.
10.00 Vēstis.
10.30 Mūžīgais aicinājums. M. f.
11.40 Dialogi par dzīvniekiem.
12.30 Laikā!
13.00 Vēstis.
13.35 Matrozis Čižiks. M. f.
15.00 Tornis.
15.30 Pirmie skūpsti. Seriāls.
16.00 Vēstis.
16.30 Uzmanību — moderns!
17.00 Zviedru viesis. M. f.
17.55 Mīlestība no pirmā acu skatiena.
18.25 Izklaidējošs raidījums.
19.00 Vēstis.
19.25 Esmu pats sev režisors.
20.05 Laipni lūdzam jeb Nepiederošiem ieeja aizliegta!. M. f.
21.30 Vēstis.
21.40 Dživss un Vusters. 1. sērija.
22.40 Dežūrnodaļa.
22.55 Vēstis.
23.15 Autošovs.
23.30 Krievijas meistarsacīkstes autosportā.

Otrdiena, 4. augusts

LATVIJAS TV I
7.00 Rīta bums.
8.30 Debesu rasa. 84. sērija.
9.20 Dzīvoklis. 43. sērija.
9.45 Tas esi tu pats!
9.50 Krustpunkti.
17.10 Akapulko komanda. 2. sērija.
18.00 Ziņas.
18.10 Pie Oto.
18.25 Multfilma.
18.35 Programma pusaudžiem.
18.55 Hameleonu rotaļas. 861. sērija.
19.25 Skats no malas.
20.00 Precējies. Ir bērni. 90. sērija.
20.30 Panorāma.
21.05 Vecie, labie gabali.
21.35 Robotais asmens. M. f.
23.00 Ziņas.
23.10 Robotais asmens. Filmas turpinājums.

LATVIJAS TV II
17.40 «Labā vēsts» ar Riku Renneru.
18.15 Debesu rasa. 84. sērija.
19.00 Novadu ziņas.
19.30 Leļļu namiņš.
19.45 Ziņas.
20.00 LTS ziņas.
20.15 Tornis.
20.30 Panorāma.
21.00 100% sporta apskats.
21.45 Bruģa bumba.
22.00 Ziņas.
22.15 Autosporta programma nr. 1.
22.45 I.Kalniņš. «Ei, jūs tur!»

LNT
7.00 Picca TV.
8.00 Vaina. 24. sērija.
8.50 Falkonkresta. 143. sērija.
9.40 Ģimene. 15. sērija.
10.30 Makgaivers. 26. sērija.
11.20 Ticīgo uzvaras balss.
14.00 6. jautājums.
15.00 Zvaigžņu stunda.
15.55 LNT ziņas.
16.00 Multfilma.
16.30 Latvijas mūzikas stunda.
16.55 LNT ziņas.
17.00 Mazpilsēta. 35. sērija.
17.55 LNT ziņas.
18.00 Rin Tin Tins. 17. sērija.
18.30 Odiseja. 18. sērija.
18.55 LNT ziņas.
19.00 Falkonkresta. 144. sērija.
20.00 LNT ziņas.
20.30 Suzanna ir klāt! 4. sērija.
20.55 LNT ziņas.
21.00 Dusmu varā. M. f.
22.30 Unibankas lietišķās ziņas.
22.35 Dusmu varā. Filmas turpinājums.
23.00 Stop! AIDS!
23.15 Strēlnieks. M. f.

KRIEVIJAS SABIEDRISKĀ TV
5.00 Labrīt!
8.00 Ziņas.
8.15 Roksolana — sultāna gūstekne. Seriāls.
9.00 Mēs.
9.45 Mājas bibliotēka.
9.55 Pasaules meistarsacīkstes basketbolā vīriešiem.
11.00 Ziņas.
11.15 Kopā!
12.00 Lepnums un aizspriedumi. 1. sērija.
13.15 Staļina mīklas.
14.00 Ziņas.
14.20 Multfilma.
14.55 Laimīgs gadījums.
15.40 Mūsu cerību vasara. Seriāls.
16.10 Līdz 16 un...
16.30 Apkārt pasaulei.
17.00 Ziņas.
17.20 Roksolana — sultāna gūstekne. Seriāls.
18.05 Sastrēgumstunda.
18.30 Uzmini melodiju!
19.00 Tēma.
19.45 Labu nakti, mazuļi!
20.00 Laiks.
20.35 Divu okeānu noslēpums. Mākslas filma.
23.20 Ziņas.
23.30 Pasaules meistarsacīkstes basketbolā vīriešiem.

KRIEVIJAS TV
6.00 Multfilma.
6.15 Mosties!
6.30 Vēstis.
7.00 Dežūrnodaļa.
7.15 Preces nosūtām pa pastu.
7.20 «Strong» piedāvā...
7.25 Piezīmes.
7.30 Multfilma.
7.50 Pareizticīgo kalendārs.
7.55 Vecais dzīvoklis.
9.10 Santabarbara.
10.00 Vēstis.
10.30 Mūžīgais aicinājums. 17. sērija.
13.00 Vēstis.
13.30 Multfilma.
13.40 Velnēns. M. f.
15.00 Tornis.
15.30 Pirmie skūpsti. Seriāls.
16.00 Vēstis.
16.30 Uzmanību — moderns!
17.00 Ziedu viesulis. Seriāls.
17.55 Krustvārdu mīkla.
18.25 Izklaidējošs raidījums.
19.00 Vēstis.
19.35 Brīvu vietu nav!
20.05 Laimīgais Lučāno. Mākslas filma.
22.05 Vēstis.
22.15 PSI faktors. Seriāls.
23.05 Dežūrnodaļa.
23.20 Vēstis.
23.40 Dzīvā kolekcija.

Trešdiena, 5. augusts

LATVIJAS TV I
7.00 Rīta bums.
8.30 Debesu rasa. 85. sērija.
9.20 Dzīvoklis. 44. sērija.
9.45 Skats no malas.
17.10 Akapulko komanda. 3. sērija.
18.00 Ziņas.
18.10 Mana ģimene un zvēri.
18.25 Robinsona spēles.
18.55 Hameleonu rotaļas. 862. sērija.
19.25 Edmunds un 50 augusti. 1. daļa.
20.00 Precējies. Ir bērni. 91. sērija.
20.30 Panorāma.
21.05 Laimes spēle.
21.50 Millennium. 16. sērija.
22.40 Jaunie faili.
23.00 Ziņas.
23.10 Siena šķūnis.
23.40 Popkultūras akadēmija.

LATVIJAS TV II
17.20 Debesu rasa. 85. sērija.
18.05 Leļļu namiņš.
18.15 Eiropas meistarsacīkšu atlases turnīrs basketbolā. Latvija — Čehija.
19.55 Ziņas.
20.00 LTS ziņas.
20.30 Panorāma.
21.00 Novadu ziņas.
21.20 Glābiet bērnus!
21.50 Starptautiskā tautas deju festivāla «Sudmaliņas» ritmos.
22.00 Ziņas.
22.15 Cilvēki līdzās.
22.35 E.Zālīte. «Maldu Mildas sapņojums». Teātra izrāde.

LNT
7.00 Picca TV.
8.00 Vaina. 25. sērija.
8.50 Falkonkresta. 144. sērija.
9.40 Teksasas reindžers. 54. sērija.
10.30 Mola Flandersa. 4. sērija.
11.20 Ticīgo uzvaras balss.
14.00 6. jautājums.
15.00 Zvaigžņu stunda.
15.55 LNT ziņas.
16.00 Multfilma.
16.30 Latvijas mūzikas stunda.
16.55 LNT ziņas.
17.00 Mazpilsēta. 36. sērija.
17.55 LNT ziņas.
18.00 Rin Tin Tins. 17. sērija.
18.25 Ģimenes bilde.
18.55 LNT ziņas.
19.00 Falkonkresta. 145. sērija.
20.00 LNT ziņas.
20.30 Suzanna ir klāt! 5. sērija.
20.55 LNT ziņas.
21.00 Žandarms precas. M. f.
22.30 Unibankas lietišķās ziņas.
22.35 Žandarms precas. Filmas turpinājums.
23.00 Alus tūre.
23.10 Cietumnieks. M. f. 4. sēr.
0.10 Cietumnieks. M. f.

KRIEVIJAS SABIEDRISKĀ TV
5.00 Labrīt!
8.00 Ziņas.
8.15 Roksolana — sultāna gūstekne. Seriāls.
9.00 Tēma.
9.45 Pasaules meistarsacīkstes basketbolā vīriešiem.
11.00 Ziņas.
11.15 Kopā!
12.00 Lepnums un aizspriedumi. 2. sērija.
13.15 Staļina mīklas. 2. daļa.
14.00 Ziņas.
14.20 Multfilma.
14.45 Jaukā kompānija.
15.15 Džungļu aicinājums.
15.40 Mūsu cerību vasara. Seriāls.
16.10 Līdz 16 un...
16.30 Apkārt pasaulei.
17.00 Ziņas.
17.20 Roksolana — sultāna gūstekne. Seriāls.
18.05 Sastrēgumstunda.
18.30 Zelta drudzis.
19.10 Cilvēks un likums.
19.45 Labu nakti, mazuļi!
20.00 Laiks.
20.35 Miesassargs. M. f.
22.25 Sibīrijas mēris. D. f.
23.05 Ziņas.

KRIEVIJAS TV
6.00 Multfilma.
6.15 Mosties!
6.30 Vēstis.
7.00 Dežūrnodaļa.
7.15 Preces nosūtām pa pastu.
7.20 «Strong» piedāvā...
7.25 Piezīmes.
7.30 Multfilma.
7.50 Pareizticīgo kalendārs.
7.55 Vecais dzīvoklis.
9.10 Santabarbara.
10.00 Vēstis.
10.30 Mūžīgais aicinājums. 18. sērija.
11.35 Dialogi par dzīvniekiem.
12.30 Autošovs.
13.00 Vēstis.
13.30 «Piligrima» kapteinis. Mākslas filma.
15.00 Tornis.
15.30 Pirmie skūpsti. Seriāls.
16.00 Vēstis.
16.30 Uzmanību — moderns!
17.00 Ziedu viesulis. Seriāls.
17.55 Krustvārdu mīkla.
18.25 Izklaidējošs raidījums.
19.00 Vēstis.
19.35 Misters Bīns — melnais čūskulēns. Seriāls.
20.15 Karalienes personiskā dzīve. Mākslas filma.
21.40 Vēstis.
21.50 Agata Kristi. Puaro. Seriāls.
22.50 Dežūrnodaļa.
23.05 Vēstis.
23.10 Karstais desmitnieks.

Ceturtdiena, 6. augusts

LATVIJAS TV I
7.00 Rīta bums.
8.30 Debesu rasa. 86. sērija.
9.20 Dzīvoklis. 45. sērija.
9.50 «Dzīvīte» dārzā.
17.10 Akapulko komanda. 4. sērija.
18.00 Ziņas.
18.10 Konts.
18.40 Mans būs mans.
18.55 Hameleonu rotaļas. 863. sērija.
19.20 TV biogrāfs.
19.30 Beverlihilsa. 145. sērija.
20.30 Panorāma.
21.05 Aktuālā ceturtdiena.
21.55 Ņujorkas policija. 46. sērija.
22.45 «100% sporta apskata» pielikums.
23.00 Ziņas.
23.10 Gillette.

LATVIJAS TV II
17.40 Džoisa Maiere — «Dzīvības vārds».
18.10 Debesu rasa. 86. sērija.
19.00 Novadu ziņas.
19.30 Leļļu namiņš.
19.45 Ziņas.
20.00 LTS ziņas.
20.30 Panorāma.
21.00 No skaidrām debesīm. 29. sērija.
21.50 Tas esi tu pats.
22.00 Ziņas.
22.15 Šokējošais šovs.
22.55 Pilots.
23.25 Ar pilnu tvertni.

LNT
7.00 Picca TV.
8.00 Vaina. 26. sērija.
8.50 Falkonkresta. 145. sērija.
9.40 Dūriens ar lietussargu. M. f.
11.10 Ticīgo uzvaras balss.
14.00 6. jautājums.
15.00 Zvaigžņu stunda.
15.55 LNT ziņas.
16.00 Multfilma.
16.30 Latvijas mūzikas stunda.
16.55 LNT ziņas.
17.00 Mazpilsēta. 37. sērija.
17.55 LNT ziņas.
18.00 Rin Tin Tins.
18.30 Odiseja. 19. sērija.
18.55 LNT ziņas.
19.00 Falkonkresta. 146. sērija.
20.00 LNT ziņas.
20.30 Suzanna ir klāt! 6. sērija.
20.55 LNT ziņas.
21.00 Grēki. M. f.
22.00 PSI faktors. 28. sērija.
22.30 Unibankas lietišķās ziņas.
22.35 PSI faktors. Filmas turpinājums.
23.00 JAM.
23.35 Ielu karaļi. M. f.

KRIEVIJAS SABIEDRISKĀ TV
5.00 Labrīt!
8.00 Ziņas.
8.15 Roksolana — sultāna gūstekne. Seriāls.
9.00 Cilvēks un likums.
9.35 Dzīvnieku pasaulē.
10.10 Mājas bibliotēka.
10.20 Kamēr visi ir mājās.
11.00 Ziņas.
11.15 Kopā!
12.00 Lepnums un aizspriedumi. 3. sērija.
13.15 Staļina mīklas. 3. daļa.
14.00 Ziņas.
14.20 Multfilma.
14.45 Jaukā kompānija.
15.15 Kino brīnumainā pasaule.
15.40 Mūsu cerību vasara. Seriāls.
16.10 Līdz 16 un...
16.30 Apkārt pasaulei.
17.00 Ziņas.
17.20 Roksolana — sultāna gūstekne. Seriāls.
18.05 Sastrēgumstunda.
18.30 Šie jocīgie dzīvnieki.
19.05 Lai atcerētos.
19.45 Labu nakti, mazuļi!
20.00 Laiks.
20.35 Dons Žuāns de Marko. Mākslas filma.
22.30 Tīna Tērnere Maskavā.
23.15 Ziņas.
23.25 Klusā māja.

KRIEVIJAS TV
6.00 Multfilma.
6.15 Mosties!
6.30 Vēstis.
7.00 Dežūrnodaļa.
7.15 Preces nosūtām pa pastu.
7.20 Veselība.
7.25 Piezīmes.
7.30 Multfilma.
7.50 Pareizticīgo kalendārs.
7.55 Vecais dzīvoklis.
9.10 Santabarbara.
10.00 Vēstis.
10.30 Mūžīgais aicinājums. 19. sērija.
11.50 Dialogi par dzīvniekiem. Dok. filma.
12.45 Krievijas ceļos.
13.00 Vēstis.
13.30 Karakums. M. f.
15.00 Tornis.
15.30 Pirmie skūpsti. Seriāls.
16.00 Vēstis.
16.30 Uzmanību — moderns!
17.00 Ziedu viesulis. Seriāls.
17.55 Labirints.
18.25 Izklaidējošs raidījums.
19.00 Vēstis.
19.35 Maskas.
20.10 Katras sievietes sapnis. Mākslas filma.
21.50 Vēstis.
22.00 Emulators. Seriāls.
22.55 Dežūrnodaļa.
23.10 Vēstis.
23.30 Draugiem dāvātās melodijas.

Piektdiena, 7. augusts

LATVIJAS TV I

7.00 Rīta bums.
8.30 Debesu rasa. 87. sērija.
9.20 Dzīvoklis. 46. sērija.
9.45 Spēlmaņu cilts.
17.10 Akapulko komanda. 5. sērija.
18.00 Ziņas.
18.10 Multfilma.
18.20 Koncerts Putni.
18.30 Programma pusaudžiem.
18.55 Hameleonu rotaļas. 864. sērija.
19.20 Globuss.
19.55 Lazarete. 46. sērija.
20.30 Panorāma.
21.05 Slepenās lietas. 45. sērija.
21.55 Sekss, cenzūra un lielais ekrāns. D. f.
22.45 Bildes '97.
23.00 Ziņas.
23.10 Stop! AIDS!
23.40 Kapeņu stāstiņi. 58. sērija.

LATVIJAS TV II

18.10 Debesu rasa. 87. sērija.
19.00 Novadu ziņas.
19.30 Leļļu namiņš.
19.45 Ziņas.
20.00 LTS ziņas.
20.30 Panorāma.
21.00 Kaimiņi. 492., 493. sērija.
21.45 Mūzikas kaste.
22.00 Ziņas.
22.15 Paisums. 5. sērija.

LNT

7.00 Picca TV.
8.00 Vaina. 27. sērija.
8.50 Falkonkresta. 146. sērija.
9.40 Spītnieces savaldīšana. M. f.
11.10 JAM.
11.40 Ticīgo uzvaras balss.
14.00 6. jautājums.
15.00 Zvaigžņu stunda.
15.55 LNT ziņas.
16.00 Pazudusī pilsēta. 23. sērija.
16.30 Latvijas mūzikas stunda.
16.55 LNT ziņas.
17.00 Mazpilsēta. 38. sērija.
17.55 LNT ziņas.
18.00 Rin Tin Tins. 19. sērija.
18.30 Komediantu kompānija. Seriāls.
18.55 LNT ziņas.
19.00 Falkonkresta. 147. sērija.
20.00 LNT ziņas.
20.30 Draugi. Seriāls.
20.55 LNT ziņas.
21.00 Tikai stiprākie. M. f.
22.30 Unibankas lietišķās ziņas.
22.35 Tikai stiprākie. Filmas turpinājums.
23.05 Acs.
23.20 Jaunorleāna — lielais miers 2. 5. sērija.
0.15 Ķiniešu kamasutra. M. f.

KRIEVIJAS SABIEDRISKĀ TV

5.00 Labrīt!
8.00 Ziņas.
8.15 Roksolana — sultāna gūstekne. Seriāls.
9.05 Ceļotāju klubs.
9.55 Padomi kulinārijā.
10.15 Mājas bibliotēka.
10.25 Spēlējiet, harmonikas!
11.00 Ziņas.
11.15 Kopā!
12.00 Lepnums un aizspriedumi. Seriāls.
13.15 Staļina mīklas. 4. daļa.
14.00 Ziņas.
14.20 Jautrā burvestība. M. f.
15.35 Sezama iela.
16.05 «Fruttis» bēniņi.
16.30 Apkārt pasaulei.
17.00 Ziņas.
17.20 Roksolana — sultāna gūstekne. Seriāls.
18.10 Veselība.
18.45 Brīnumu lauks!
19.45 Labu nakti, mazuļi!
20.00 Laiks.
20.35 Traktieris Pjatņicka ielā. Mākslas filma.
22.20 Skatiens.
23.05 Ziņas.
23.15 Pasaules meistarsacīkstes basketbolā vīriešiem.
0.20 Noslēpumainā slimība. M. f.

KRIEVIJAS TV

6.00 Multfilma.
6.15 Mosties!
6.30 Vēstis.
7.00 Dežūrnodaļa.
7.15 Preces nosūtām pa pastu.
7.20 Veselība.
7.25 Piezīmes.
7.30 Multfilma.
7.50 Pareizticīgo kalendārs.
7.55 Vecais dzīvoklis.
9.10 Santabarbara.
10.00 Vēstis.
10.30 Mūžīgais aicinājums. 20. sērija.
11.55 Dialogi par dzīvniekiem. Dok. filma.
12.45 Tirdzniecības nams.
13.00 Vēstis.
13.30 Multfilma.
13.40 Emīla nedarbi. M. f.
15.00 Tornis.
15.30 Pirmie skūpsti. Seriāls.
16.00 Vēstis.
16.30 Uzmanību — moderns!
17.00 Ziedu viesulis. Seriāls.
17.55 Uzmanības centrā.
18.25 Akuna matata.
19.00 Vēstis.
19.35 Pilsētiņa.
20.05 Izklaidējošs raidījums.
21.05 Skatuves spogulis.
21.50 Vēstis.
22.00 Skatuves spogulis.
23.15 Dežūrnodaļa.
23.30 Vēstis.
23.50 Skatuves spogulis.

Sestdiena, 8. augusts

LATVIJAS TV I

8.00 Programma bērniem.
8.30 Mini mani!
9.00 Hameleonu rotaļas. 860., 861. sēr.
9.50 Mebiusa ceļš.
10.20 Mielasts ar Mārtiņu.
10.45 Beverlihilsa. 145. sērija.
11.35 Zebra.
11.55 Laimes spēle.
12.30 No sendienām. TV iestudējums.
15.15 Es esmu iemīlējies atkal visās...
16.15 Ir maiga nakts. 2. sērija..
17.10 Nedēļas nogalē.
18.00 Ziņas.
18.10 Multfilma.
18.35 Vides fakti.
18.55 Salmu cepurīte.
19.20 Vakara intervija.
19.55 Precējies. Ir bērni. 92. sērija.
20.30 Panorāma.
21.05 Prezidenta laiks.
21.20 «Latloto» izloze.
21.30 Bingo. M. f.
23.00 Bildes '97.
23.15 Ņujorkas policija. 46. sērija.
0.05 Bafija pret vampīriem. 16. sērija.

LATVIJAS TV II

9.00 «Tele-1» piedāvā...
11.00 Dvēsele ikdienā.
11.45 Tvaiks.
12.15 No skaidrām debesīm. 29. sērija.
16.40 Dzīvīte, dzīvīte...
17.20 Polija šodiena.
17.50 Cilvēks zvēru pasaulē.
18.10 Skatpunkts.
18.30 Eiropas meistarsacīkstes volejbolā vīriešiem. Latvijas — Ungārija.
20.45 Šveices pasaule.
21.00 «Zelta līgas» sacensības vieglatlētikā. Pārtraukumā — ap 22.00 — Ziņas.
23.00 Slepenās lietas. 45. sērija.

LNT

8.00 Multfilma.
8.30 Rietumu Vaikiki. 15. sērija.
9.30 Suņa dzīve. 18. sērija.
10.00 Zibeņzellis. 1. sērija.
11.00 Profesija — politiķis.
11.30 Benija Hila šovs.
12.00 Mesē fermas noslēpums. Mākslas filma.
14.00 Makgaivers. 27. sērija.
15.00 Rio Lobo. M. f.
16.45 Manaparx.
17.00 Odiseja. 17. sērija.
17.30 Brīnumu lauks.
18.30 Universitātes slimnīca. 2. sēr.
19.30 Edgara Brigsa sevišķi slepenā dzīve. 8. sērija.
20.00 LNT ziņas.
20.35 Klasisks gājiens. 2. sērija.
21.50 Vilinājums. M. f.
23.30 Galantā franču erotika.
23.40 Zelta olas. M. f.

KRIEVIJAS SABIEDRISKĀ TV

7.00 Kuģa «Kolumbs» junga. M. f.
8.20 Multfilma.
8.45 Vārds mācītājam.
9.00 Ziņas.
9.10 Mājas bibliotēka.
9.30 Rīta pasts.
10.05 Kalambūrs.
10.40 Padomi kulinārijā.
11.00 Tretjakova galerijas atgriešanās.
11.30 Krievu dvēseles dziesmas.
12.30 Rezerves spēlētājs. M. f.
14.00 Ziņas.
14.20 Civilizācija.
14.50 Dzīvnieku pasaulē.
15.30 Multfilma.
15.55 Krievijas meistarsacīkstes futbolā. Spartaks — Alanija. Pārtraukumā — Ziņas.
18.00 Lielais starpbrīdis. M. f.
19.10 Džentlmeņu šovs.
19.45 Labu nakti, mazuļi!
20.00 Laiks.
20.40 Nomaldījusies lode. M. f.
22.45 Pasaules meistarsacīkstes basketbolā. Pusfināls.
0.10 Lauks. M. f.

KRIEVIJAS TV

7.00 Leģenda par balto pūķi. M. f.
8.25 Labirints.
9.00 Labrīt!
9.50 Krustvārdu mīkla.
10.15 Krievijas TV pasts.
10.40 Mīlestība no pirmā acu skatiena.
11.10 Podijs.
11.35 Mājas pavards.
12.00 Nedēļa Santabarbarā.
13.00 Vēstis.
13.30 Cilvēki un nauda.
14.00 Federācija.
15.00 Tornis.
15.30 Arēna.
16.00 Landrjū. M. f.
17.55 Mana ģimene.
19.00 Vēstis.
19.35 Karena Makoja — tas ir nopietni. M. f.
21.25 XXI gadsimta zvaigznes.
22.45 Ūdensvalsts. M. f.
0.20 Ādama ābols.
0.45 Ātrums.

Svētdiena, 9. augusts

LATVIJAS TV I

8.00 Multfilma.
8.15 Reiz runcis Renārs...
8.35 Stella Stellaris. 5. sērija.
9.00 Hameleonu rotaļas. 862., 863., 864. sērija.
10.10 TV motors.
10.30 Lieliskā sezona. 5. sērija.
11.30 Dvēsele ikdienā.
12.10 Čikāgas cerība. 44. sērija.
12.55 XXII Vispārējie latviešu dziesmu svētki un XII Deju svētki.
14.45 Neredzi ļauno, nedzirdi ļauno. M. f.
16.30 Laikmeta pieskāriens.
17.00 Žurnāla «National Geographic» kinopielikums.
18.00 Ziņas.
18.10 Multfilma.
18.35 Projekts — «Rīgai 800».
18.50 Laimīgais Lūks. 7. sērija.
19.55 Mini mani!
20.30 Panorāma.
21.15 Priekšvēlēšanu barjerskrējiens.
21.30 Ir maiga nakts.... 3. sērija.
22.30 VI opermūzikas svētki Siguldā.

LATVIJAS TV II

9.00 Augstākā izglītība šodien un rīt.
9.40 Mūzikas kaste.
10.05 Ekrāns.
10.50 Tas esi tu pats.
11.00 Kontakts.
11.30 Kaimiņi. 492., 493. sērija.
17.10 Vai tu zini?
17.40 Akapulko komanda. 20. sērija.
18.30 Klēts.
19.00 Svētdienas novadu programma.
19.30 Tonis.
19.45 Ziņas.
20.00 Varas viedoklis.
20.30 Panorāma.
21.10 Trešā planēta no Saules. 38. sērija.
21.35 TV biogrāfs.
21.40 Parādes durvis.
22.10 Assa. M. f.

LNT

8.00 Multfilma.
8.30 Jaunorleāna — lielais miers 2. 4. sērija.
9.30 Multfilma.
9.50 Tev un tavam zvēram.
10.00 Policists robots. 10. sērija.
11.00 Egila Zariņa svētdienas mikslis.
11.30 Rīgas balzams krievu dvēselei.
12.00 Dažas dienas Oblomova dzīvē. M. f.
13.30 Masku šovs.
14.00 Holivudas vēsture.
15.00 Trakā diena pie māmiņas. Mākslas filma.
16.45 Gaujas nacionālā parka programma.
17.00 Odiseja. 18. sērija.
17.30 Ģimene. 16. sērija.
18.30 2 x 2.
19.00 Teksasas reindžers. 55. sērija.
19.50 Projekts.
20.00 Edgara Brigsa sevišķi slepenā dzīve. 9. sērija.
20.30 Divi muļķi ar sivēnu. M. f.
22.15 Rietumu Vaikiki. 16. sērija.
23.15 Kopsavilkums.
0.15 Tumšās debesis. 19. sērija.

KRIEVIJAS SABIEDRISKĀ TV

6.55 Risks — cēla lieta. M. f.
8.15 Miljons. Sportloto.
8.30 Volta Disneja klubs.
9.00 Ziņas.
9.10 Dmitrija Krilova piezīmes.
9.30 Kamēr visi ir mājās.
10.10 Rīta zvaigzne.
11.00 Armijas veikals.
11.30 Spēlējiet, harmonikas!
12.00 Ziņas zemniekiem.
12.30 Kusto komandas zemūdens odiseja.
13.10 Šurumburums.
13.25 Smieklu panorāma.
14.00 Ziņas.
14.20 Ceļotāju klubs.
15.05 Futbola spēļu apskats.
16.05 Vēstures ritenis.
15.40 Volta Disneja klubs.
16.35 Vēstures ritenis.
17.20 Dziesma '98.
18.15 Septiņi večuki un viena meitene. M. f.
19.55 Kinojaunumi.
20.00 Laiks.
20.35 Autoru, autoru!. M. f.
22.45 Pasaules meistarsacīkstes basketbolā. Finālspēle. Pārtraukumā — 23.40 — Ziņas.

KRIEVIJAS TV

7.00 Sarkanā grāmata.
7.30 Kalpoju tēvijai!
7.55 Zemnieku rīts.
8.25 Laikā!
9.00 Labrīt!
9.45 Esmu pats sev režisors.
10.15 Krievu loto.
10.55 Pilsētiņa.
11.20 Maskas.
11.45 «Grāmatu pasaule» ar Leonīdu Kuravļovu.
12.00 Nedēļa Santabarbarā.
13.00 Vēstis.
13.30 Kazaku loks.
14.55 Likums un kārtība.
15.45 Dialogi par dzīvniekiem.
16.40 Pilnīgi slepeni.
17.35 Vecais dzīvoklis.
19.00 Vēstis.
19.35 Aplis. 2. sērija.
21.20 Agata Kristi Puaro. Seriāls.
22.20 K-2 piedāvā...
23.15 Ceriņu migla.

Programmu pārdrukāšana tikai ar LTV, LNT, KST, VVTRK atļauju.

TV Miljons

Sestdiena, 1. augusts

9.00 Raidījumu programma.
9.05 Informatīvo raidījumu bloks.
9.30 TVM viesis. J.Brodskis.
9.50 Reklāma, privātsludinājumi.
9.55 Karno iela. 40. sēr.
10.20 Reklāma, privātsludinājumi.
10.25 Tvaiks.
10.55 Ziņas.
20.40 Raidījumu programma.
20.45 Nedēļas ziņas.
21.00 Reklāma.
21.10 TVM viesis. A.Rubiks.
21.30 Reklāma, privātsludinājumi.
21.35 Karno iela. 41. sēr.
22.00 Reklāma.
22.10 Nedēļas ziņas.
22.25 Raidījumu programma.

Svētdiena, 2. augusts

9.00 Raidījumu programma.
9.05 Nedēļas ziņas.
9.20 Reklāma.
9.30 TVM viesis. A.Rubiks.
9.50 Reklāma, privātsludinājumi.
9.55 Karno iela. 41. sērija.
10.20 Reklāma.
10.30 Nedēļas ziņas.
10.45 un 20.40 Raidījumu programma.
20.45 Reportāža par «Alus svētkiem».
21.05 Reklāma.
21.15 Mākslas filma.

Trešdiena, 5. augusts

20.40 Raidījumu programma.
20.45 Informatīvo raidījumu bloks.
21.00 TV žurnāls «Karjera».
21.30 A.Kovaļova «Protokols».
21.40 Reklāma, privātsludinājumi.
21.45 Apgūstam latviešu valodu kopā ar programmu «Saprast».
22.15 Tvaiks.
22.45 Raidījumu programma.

Ceturtdiena, 6. augusts

7.20 Raidījumu programma.
7.25 Informatīvo raidījumu bloks.
7.40 TV žurnāls «Karjera».
8.10 A.Kovaļova «Protokols».
8.20 Reklāma, privātsludinājumi.
8.25 Apgūstam latviešu valodu kopā ar programmu «Saprast».
8.55 Tvaiks.

Cilvēkiem ar dzirdes traucējumiem

Cik cilvēku, tik likteņu, turklāt ne jau visiem labvēlīgu. Aptuveni 4 procenti mūsu valsts iedzīvotāju cieš no dzirdes traucējumiem. Tāpēc daudzi izjūt diskomfortu, jūtas izolēti no apkārtējās dzīves, viņiem ir slikti kontakti ar draugiem, vecākiem, bērniem.

Palīdzēt šiem cilvēkiem ir aicināta Latvijas Nedzirdīgo savienības (LNS) bezpeļņas organizācija — Surdotehniskās palīdzības centrs. Tas ir dibināts 1994. gadā, mūsu palīdzību jau ir izmantojuši daudzi tūkstoši cilvēku, atguvuši spēju dzirdēt. Latvijā vismodernākā aparatūra, augsti kvalificēti speciālisti, teicami dzirdes aparāti — tas ir pieejams jebkuram iedzīvotājam.

Mūsu sevišķa rūpe ir par invalīdiem un maznodrošinātajiem, kuriem dzirdes aparātus mēs izsniedzam bez maksas. Centrs ir vienīgā vieta Latvijā, kur viņi var saņemt tādu palīdzību. Diemžēl daudzi to nezina, radu, draugu un kaimiņu mudināti viņi meklē palīdzību dažādās firmās, kur ir spiesti maksāt bargu naudu.

Ļoti lūdzu jūs, cienījamie lasītāji, ja jums ir zināmi invalīdi un maznodrošinātie, kuriem ir problēmas ar dzirdi, pastāstiet viņiem par mums. Tā jūs sniegsiet viņiem lielu palīdzību.

Pie mums tiek laipni aicināti visi, kuriem ir dzirdes problēmas. Arī tiem, kuriem nav tiesību saņemt dzirdes aparātus bez maksas, mūsu pakalpojumi ir vispieejamākie, jo mūsu mērķis ir palīdzēt cilvēkiem, nevis iedzīvoties no viņu nelaimes.

No šī gada 3. augusta LNS Surdotehniskās palīdzības centrs būs mainījis savu atrašanās vietu — mēs būsim jaunās telpās Rīgā, Elvīras ielā 19, uzziņas var saņemt pa telefonu 7611660.

Agrāk mitām P.Stradiņa slimnīcas 37. korpusā, taču grūti pieejamā vietā. Neērtās, saspiestās telpas lika mums meklēt izeju. Jaunais centrs ir plašs, ērts, viegli pieejams.

Būsiet vienmēr laipni gaidīti! Jo neviens jau labāk par mums nezina un nesaprot, ko nozīmē vājdzirdība, kā tā var sabojāt dzīvi, cik problēmu radīt gan darbā, gan sadzīvē. Tāpēc cenšamies, lai ikviens mūsu apmeklētājs saņemtu maksimāli iespējamo palīdzību.

A.Pavlins,
LNS Surdotehniskās palīdzības centra direktors

Alerģiskās iesnas

Alerģiskās iesnas pirmo reizi aprakstītas jau 19. gadsimtā, dodot tām nosaukumu — siena drudzis. Šodien ir zināms, ka jūtīgiem indivīdiem alerģiju var izraisīt ne tikai ziedputekšņi, bet daudzi un dažādi apkārtējās vides reaģenti — sēnīšu sporas, mājas putekļi, dzīvnieku spalvas u. c. —, ko mūsdienās sauc par antigēniem. Tomēr šīs mazās daliņas, nonākot saskarsmē ar deguna gļotādu, ierosina daudzpakāpju imunoloģisku un bioķīmisku reakciju ķēdi, kas pacientam rada nepatīkamus simptomus — šķaudīšanu, apgrūtinātu elpošanu un izdalījumus no deguna.

Lai gan alerģiskas iesnas neuzskata par smagu slimību, varbūt tādēļ, ka ar to nevar inficēt apkārtējos, pacientam tā rada sliktu pašsajūtu, traucē darbu, ietekmē ēšanu, miegu un dzīves stilu. Turklāt šiem indivīdiem var attīstīties sekundāri vidusauss iekaisumi ar dzirdes traucējumiem, risks saslimt ar hronisku bronhītu un astmu.

Alerģiskas iesnas var būt sezonas un pastāvīgas. Sezonas iesnu cēlonis galvenokārt ir ziedputekšņi — lazda, alksnis — martā, bērzs — aprīlī, vībotne — augustā. Pastāvīgu iesnu cēlonis biežāk ir mājas ērcīte, dzīvnieku spalvas, pūkas un izkārnījumi.

Ar alerģiskām iesnām Eiropā slimo līdz 15% iedzīvotāju, no tiem pusei ir alerģija pret ziedputekšņiem. Slimība parasti sākas jaunībā, bieži ir citas alerģijas izpausmes — ekzēma, astma, konjuktivīts.

Pirmā un svarīgākā ārstēšanās metode ir censties izvairīties no alerģiju izraisošā faktora, tomēr bieži to nezina vai izvairīšanās ir daļēji iespējama.

Alerģisko simptomu — šķaudīšanu — izsauc īpaša viela — histamīns. Jau vairākus gadus ārsti sekmīgi lieto antihistamīna līdzekļus. Vieni no pazīstamākajiem ir dimedrols, tavegils, suprastīns, kuri diemžēl rada stipru miegainību un traucē koncentrēties darbam. Farmaceiti šā iemesla dēļ ir radījuši jaunas paaudzes histamīna preparātus, kas jālieto tikai vienu rezi dienā (hismanāls, certizīns), kas nerada miegainību, cilvēks spēj pilnībā veikt savus darba pienākumus, vadīt automašīnu. Efekts ir jūtams vēl pāris stundas un saglabājas diennakti.

Jaunums ir deguna aerosols — livostīns. Tas ir izvēles preparāts pacientiem, kas nevēlas lietot tabletes. Iespējams iegādāties arī acu pilienus. Jau pēc 5-15 minūtēm uzlabosies pašsajūta.

To, kurš preparāts būs jums vispiemērotākais, noteiks jūsu ģimenes ārsts, alergologs vai deguna slimību speciālists.

Etaloni ir dažādi...

Katrai tautai ir savi skaistuma etaloni, kas dažkārt ievieš nelielas šausmas Rietumu pasaulei. Vai jūs piemēram, zināt, ka tuaregu ciltī, kas dzīvo Sahāras teritorijā, mazāk par 12 tauku krokām uz sievietes vēdera (viņai noliecoties uz priekšu) nozīmē, ka viņa mūžīgi paliks «vecas meitas» rangā. Tuaregi neparko neprec vājas sievietes!

Etiopijā urma cilts meitenēm izdur caurumu apakšlūpā un iešauj tajā apdedzināta māla disku. Laikam ritot, tas tiek nomainīts ar aizvien lielāku, paplašinās arī caurums lūpā, un aug cerība veiksmīgi apprecēties. Šajā gadījumā diska lielums norāda uz lopu daudzumu, ko ģimene cer saņemt kā līgavas izpirkumu.

Rietumos zobārsti reklamē savu ideālu — baltus un līdzenus zobus —, bet Centrālāzijā un Melanēzijā sievietes gremo beteļpalmas augļus, lai mutes dobums kļūtu sarkans un lipīgs, — vīrieši šādas «bezzobainas» sievietes uzskata par pakļāvīgām un klusām.

«Pasaules Atbalss»

Tējas pagatavošanas noslēpumi

Mēdz teikt: tējai jābūt kā skūpstam — karstai, stiprai un saldai. Kvalitatīva dzēriena ieguves noslēpumu ir ļoti daudz. Kā tad tēja pareizi jāuzlej? Porcelāna tējkanna labi jāsasilda. Parasti kanniņu 3-4 reizes izskalo ar verdošu ūdeni. Kad ūdens no burbulīšiem kļuvis balts, bet vēl nevārās, tējkannā ieber tēju un tūliņ uzlej verdošo ūdeni vai nu līdz pusei, vai atkarībā no tējas šķirnes līdz 1/3 trauka (zaļās un melnās tējas maisījums), vai pat tikai 1/4 un mazāk (zaļā tēja). Ātri uzliek vāciņu un apklāj ar salveti. Ļauj ievilkties 3-10 minūtes atkarībā no šķirnes. Pēc tam pielej verdošu ūdeni. Tikai trešajā reizē piepilda tējkannu gandrīz līdz malām. Ja beigās parādās putas, tēja uzlieta pareizi.

Tēja un veselība

Tēja labvēlīgi ietekmē veselību, jo tajā ir vitamīni un citas derīgas vielas. Tēja satur A provitamīnu karotīnu, kas vajadzīgs acīm, kā arī deguna, rīkles, balsenes, plaušu un bronhu gļotādai; B vitamīnu, kurš palīdz normāli darboties nervu sistēmai un piedalās iekšējās sekrēcijas dziedzeru darbības regulēšanā; C vitamīnu — svaigā tējas lapā tā ir 4 reizes vairāk nekā citrona un apelsīna sulā; taču galvenais tējā ir P vitamīns, kas kopā ar C vitamīnu krasi pastiprina askorbīnskābes iedarbību, veicina tās uzkrāšanos organismā. Tējas tonizējošo efektu rada kofeīns. Bet pavisam tējā ir kādas 300 vielas, kas ir ļoti derīgas veselībai.

Tēja ar ārstniecības augiem

Cik garšīga un aromātiska ir tēja ar piparmētrām vai citronmētrām! Tējai jau kopš seniem laikiem mēdz pievienot visdažādākos augus (lapas, augļus, ogas). Tie ne vien piešķir tējai īpatnēju garšu, bet dara to ļoti derīgu. Tēju var uzliet kopā ar šiem augiem vai pievienot ogu un augļu uzlējumu. Dažādi augi sader kopā ar noteikta tipa tēju, piemēram, jasmīns — ar zaļo tēju, apelsīnu miziņas — ar melno tēju. Tējas un augu savienojumam jāatbilst lietotāja gaumei, ieradumiem un veselības stāvoklim. Tā, piemēram, tēju ar asinszāli neiesaka lietot, ja ir paaugstināts asinsspiediens, turpretī tēja ar piparmētrām iedarbojas nomierinoši.

«Pasaules Atbalss»

Pārdod

Opel Omega 2,0 i, 1987. g. Tālr. 42501, mob. tel. 8-29-294409;

Iēti Audi-80. Tālr. 37590;

Audi-80. Tālr. 65121 vakaros;

M-2140 rezerves daļām. Tālr. 52402 vakaros;

graudu sējmašīnu. Tālr. 15538;

traktoru T-40 AM, 1990. g., T-150 arklu, kultivatoru, DT-75 arklu, smagos diskus, vācu siena ķīpu presi. Tālr. 36692, 33733, mob. tel. 9-360383;

garāžu. Tālr. 16268;

riepu 9 x 16. Tālr. 21964;

skaldītu malku. Tālr. 55647 vakaros;

māju, 5 ha zemes. Tālr. 58537, 8-27-37338;

trīsistabu dzīvokli Riebiņos, ir kamīns, plīts, titāns. Tālr. 10532;

trīsistabu dzīvokli vai maina pret mazāku. Tālr. 21019;

govi. Tālr. 46758;

govi. Tālr. 57634;

govis. Tālr. 37517;

govi. Tālr. 13447, 13457;

laikas sugas kucēnus. Tālr. 22724;

auzas. Tālr. 21504.

Pērk

MTZ aizmugurējo riepu. Tālr. 21924;

neapmūrētu Līvānu māju. Tālr. 8-29-244594, 27-605518.

Īrē

dzīvokli Līvānos. Tālr. 42501.

Maina

divistabu dzīvokli pret vienistabas dzīvokli. Tālr. 21522.

Iepērk visa veida gaļu.
Samaksa tūlītēja.
Izbrauc pie klienta.
Tālr. 14173.

Preiļu pilsētas dome izsludina konkursu par tiesībām saņemt pasūtījumu

✔ Divu ūdenssildāmo katlu — 4 MW,6 MW kopā ar degli, mazutam M-100, spiediens — 0,6 MPA, ūdens temperatūra — 120° C piegādi, projektēšanu un montāžu.

✔ Rūpnieciski izolētu siltumtrašu piegādi — 1185 metru kopgarumā un projektēšanas darbu veikšanu.

✔ Trīs cirkulācijas sūkņu piegādi.

Iemaksājot dalības naudu Ls 50 apmērā, konkursa materiālus var saņemt Preiļu pilsētas domē Preiļos, Tirgus laukumā 1 pie izpilddirektora, tel. 24228.

Pieteikumi iesniedzami 10 dienu laikā no sludinājuma publicēšanas laikrakstā.

Ar Latgales apgabaltiesas spriedumu 1998. gada 23. jūlijā sabiedrība ar ierobežotu atbildību «STABULNIEKI-1», reģ. Nr. 770300167, atzīta par maksātnespējīgu. Kreditoru pretenzijas pieteikt administratora pilnvarotajai personai Sandrai Reizniecei Rīgā, Kr.Valdemāra ielā 33, SIA «AUDIT», tālrunis 7334249, 9348271 viena mēneša laikā no sludinājuma publikācijas.

Daugavpils rajona LKS «Latgales bekons» realizē cūkas dzīvsvarā un kautsvarā. Sivēnus — katru ceturtdienu plkst. 10.00. Uzziņas pa tālr. 8-254-70241, 70270, 70256.

Z/s «Līcīši» **pārdod**: zirga grābekli, kartupeļu racējus (lietotus, 1 g. garantija), konveijerveida grābekli, visa veida pļaujmašīnas (t. sk. rotējošas), miglotājus (300 l, 400 l, 600 l), vagotājus, arklus, kultivatorus, 1-rindu un 2-rindu kartupeļu racējus (Z-609), siena dakšas, rezerves daļas (Z-609, miglotājiem, pļaujmašīnām), preses auklu.
Tālr. 23798.

Preiļu rajona padome paziņo, ka ir noslēgts pirkuma pārdevuma līgums par pašvaldības īpašumu — grāmatu tirdzniecības ēkām Preiļos, Tirgus laukumā 4, Aglonā, Somerseta ielā 32 un ēkām ar zemi Līvānos, Rīgas ielā 118.
Objekta pircējs — SIA «Grāmatu nams «Latgale»» (LUR nr. 000326133). Pircējam jāsaglabā darba vietas, desmit gadus jānodrošina grāmatu tirdzniecība un noslēgto nomas līgumu izpilde.

Preiļu rajona policijas nodaļa izsludina konkursu par policijas ēkas siltumapgādi.
Dokumentus par konkursu pēc sludinājuma publicēšanas var saņemt Preiļu rajona policijas nodaļā, tel. 22403.
Izsoles pieteikumu iesniegšanas termiņš līdz 1998. gada 10. augustam. Piedāvājums adresējams Preiļu rajona policijas nodaļai Talsu ielā 2.

Pērk liellopus, jaunlopus, zirgus.
Samaksa uz vietas.
Tālr. 22985.

SIA «Autoskola Līvāni» organizē «B» kategorijas autovadītāju kursus Līvānos, Dzelzceļa ielā 19 un Preiļos, Kārsavas ielā 4. **Tālr. 43778, 23289 darba laikā, 46643, 23723 vakaros.**

8. augustā Rušonas pagasta «Žagatu» kapos uzkopšanas talka.

Par visaugstākajām cenām iepērk PAPĪRMALKU, BĒRZA FINIERKLUČUS un ZĀĢBAĻĶUS. Samaksa tūlītēja. Fiskara pakalpojumi. **Tālr. 22971, mob. tel. 8-29-293373.**

Izsaku vissirsnīgāko pateicību par dziļas cieņas izrādīšanu prāvestam Gugānam, p/s «Turība» vadībai par transporta pakalpojumiem, Riebiņu pagasta padomei, skolu valdei, Riebiņu vidusskolas vadībai, personīgi V.Adamovičam ar ģimeni, Silvijai Nikolajevai ar ģimeni, Annai Gorinai un kaimiņiem par manas māmuliņas izvadīšanu pēdējā gaitā.
Valentīna Skutele

5. un 7. augustā pārdos baltas dējējvistas (1 g.), Ls 1,20, brūnas un baltas vistiņas (4-6 mēn.), cāļu barību Aglonā 10.00, Rušonā 10.20, Bašķos 10.30, Kastīrē 10.40, Aizkalnē 11.00, Preiļos 11.20, Sutros 12.00, Rožupē 12.10, Līvānos pie universālveikala 12.30, Rudzātos 13.20, Priekuļos 13.30, L.Anspokos 13.40, Smelteros 13.50, Pieniņos 14.10, Riebiņos 14.30, Stabulniekos 14.40, Galēnos 14.50, Silajāņos 15.10.

LĪDZJŪTĪBAS

Skumju brīdī esam kopā ar Stelmaku ģimeni, MEITIŅU un MĀSIŅU pāragri zaudējot.
Līvānu 1. vidusskolas kolektīvs

Izsakām dziļu līdzjūtību Janīnai Vucānei, no MĀTES uz mūžu atvadoties.
P/n Dzilnas kolektīvs

Ir sāpes, ko nevar dalīt uz pusēm,
Nav tādu vārdu, kas mierināt spētu...
Skumju brīdī esam kopā ar Janīnu, MĀTI mūžībā aizvadot.
J.Raiņa muzeja «Jasmuiža» kolektīvs

Izdziest mūžs kā sveces liesma,
Izdeg tā kā saules stars.
L.Sirmbārdis
Izsakām līdzjūtību Vijai, Andrim, Ārijam, VECMĀMIŅU smiltājā izvadot.
Darba biedri

Pie tevis iešu, māt, ar ziediem baltiem,
Kad vasara tos bagātīgi sniegs,
Ar egļu zariem, sniegotiem un saltiem,
Kad ziema smaržojošas puķes liegs.
Skumju brīdī esam kopā ar Aleksandru Surguntu, MĀTI mūžībā pavadot.
SIA «Līvānu mājas un logi» kolektīvs

Sērojam kopā ar Anastasiju Ancāni, MĀMUĻU zemes klēpī guldot.
«Dārznieka» kolektīvs

Gan sāpju dienas, gan saules rīts —
It viss tiek klusi zemē tīts.
Izsakām līdzjūtību Pētera OZOLA tuviniekiem, viņu pēdējā gaitā pavadot.
Līvānu bioķīmiskās rūpnīcas kolektīvs

✝ Trīs saujas vasaras, dzimtenes vasaras,
Dodiet man līdzi, kad šī saule riet.
Izsakām līdzjūtību Pēterim Elstam, BRĀLI smiltājā izvadot.
Slimnīcas šoferu kolektīvs