NOVADNIEKS

PREIĻU RAJONA LAIKRAKSTS

● Nr. 85 (6994) ● Trešdiena, 1999. gada 17. novembris ● Cena Ls 0,22

18. novembris — Latvijas Republikas proklamēšanas gadadiena

Laikraksta «Novadnieks» kolektīvam
Sveicu Jūs Latvijas neatkarības 81. gadskārtā!
Pateicos par Jūsu darbu Latvijas Valsts neatkarības stiprināšanā! Vēlu izturību un ticību Latvijas nākotnei!
Cik stiprs būs ikviens no mums,
tik stipra būs mūsu valsts!
Ar cieņu Latvijas Valsts prezidente

Vaira Vīķe-Freiberga

Preiļu rajona iedzīvotājiem!
Sveiciens Latvijas Republikas proklamēšanas 81. gadadienā!
Lai svētku un ikdienas saskaņīgie ritmi vairo mūsu valsts godu un labklājību!
LC Preiļu nodaļa

Kāds ārvalstu diplomāts savulaik ir teicis, ka latviešu problēma ir tā, ka viņi domā, ka pasaule katru rītu mostas ar domu: «Kā tad iet Latvijai?»

Iespējams, ka reizēm tā domājam, jo atceramies, kā atmodas laikā Baltija nokļuva pasaules uzmanības centrā.

Bet nu, ir pienācis laiks pašiem savu dzīvi veidot, laiks, kas prasa jaunu attīstību un jaunas iespējas, laiks, kas atgādina, ka ticēt varam, pārsvarā, tikai pašu spēkiem un pašu paveiktajam.

Pārmaiņas mūsu dzīvē notiek, taču notiek ne tik strauji, kā gribētos. Varbūt mums pietrūkst uzdrīkstēšanās impulsa, varbūt neprotam riskēt.

Un tāpēc ļoti gribas cerēt, ka mūsu jaunajai paaudzei, kurai ir apņēmība daudz redzēt un zināt gribēšana, atvērts prāts un skatiens uz priekšu — uz patstāvību, karjeru, piedzīvojumiem, izdosies paveikt un sasniegt daudz vairāk nekā mums, kas esam darba ierindā.

Sirsnīgi sveicam visus rajona iedzīvotājus Latvijas Republikas proklamēšanas dienā!
Novēlam visiem pacietību, iecietību, izturību, risinot gan ikdienas, gan globāla rakstura problēmas!
Preiļu rajona padome

Vienā tumšā vakarā
Sarkanbalta debess mirdz;
Sarkanbaltās debesīs
Atviz trejas zelta zvaigznes.

Apsveicam visus Preiļu pilsētas iedzīvotājus Latvijas Valsts 81. gadadienā un lūdzam piedalīties svētku sarīkojumā:

- plkst. 15.30 Preiļu pilsētas karoga iesvētīšanā Romas katoļu baznīcā;
- plkst. 16.00 svētku koncertā kinoteātrī «Ezerzeme».

Preiļu pilsētas dome

Tā ir mana valsts

Vladislavs Bečs, pensionārs Preiļu pagastā, latvietis Latvijā atgriezies 1991. gadā pēc 48 Anglijā pavadītiem gadiem:

— Tā ir mana valsts. Es par to karoju, trimdā būdams, cīnījos par tās brīvību, atgriezos atpakaļ. Es vēlos, lai mēs, latvieši, būtu saticīgi, vienprātīgi un aizstāvētu savu Latviju. Tikai tāpēc, ka latvieši bija vienība, Latvija varēja pastāvēt. Vienība vajadzīga arī uz priekšu.

Valsts svētku gadadienā «Novadnieka» lasītājiem vēlu — vienību. Ja mēs, latvieši, iesim kopā un būsim vienoti, mūsu Tēvzeme pastāvēs un mēs būsim tās sargi. Ja karosim savā starpā, tad nekad nepaturēsim savu Latviju.

Jūlija Guseva, latviete, pensionāre:

— Esmu Latvijā dzimusi, te arī visu mūžu dzīvojusi. Savu tēvzemi nemainītu ne pret vienu citu. Bija radi, kuriem nācās ciest no padomju režīma, tēva brāli izsūtīja uz Sibīriju. Daži mani tuvinieki aizbrauca uz rietumiem, bet arī viņi Latviju nav aizmirsuši. 18. novembrim, pēc manām domām, vajadzētu būt tiešām lieliem un atzīmējamiem svētkiem, bet diemžēl vēl tas tā nav. Daudzi no seno dienu varoņiem nu jau atdusas smilšu kalniņā, bet dzīvie ir veci un slimi, nevar iziet no mājas, lai svētku dienā būtu kopā ar tautu. Gribētos, lai vairāk pieminam tieši viņus. Kaut vai ar skaistām televīzijas pārraidēm, sirsnīgām dziesmām par dzimteni.

Jānis Bikavnieks, latvietis, pensionārs:

— Latvija — viņa man ir vienīgā, citas man nav. Laba vai slikta, bet tā ir mana valsts. Ar visu sirdi esmu iekšā savas valsts dzīvē, notikumos. Domāju, ka jāsāk ir ar jaunatni, lai viņiem nepaietu garām nepamanīti mūsu valsts svētki 18. novembris. Ja jaunatne to sajutīs, pieņems un novērtēs, tad arī nākotnē svētku sajūta nezudīs — to tālāk nesīs mūsu jaunā paaudze. Ja ģimenē un skolā šai lietai paies garām, tad pēc gadiem var izrādīties par vēlu. Tradīcijas ir jākopj un svētki ir jāsvin, tikai tad tiem ir kāda nozīme. Man pašam gribētos, lai svētku svinības būtu plašākas, lai tās radītu kopības izjūtu visā tautā.

G.Kraukle

Oskars Pastars, latvietis, Līvānu ģimnāzijas 12. klases audzēknis:

— Latvija nav tikai vieta, kur es esmu dzimis un uzaudzis, tā ir tēvu zeme, kur dzīvojuši mani senči — latvieši. Tās ir manas mājas, mani tuvie cilvēki, kas vienmēr sapratīs un būs līdzās. 18. novembris ir svētku diena, kad vairāk domājam par savu valsti — Latviju, par tās brīvību. Šī diena bija svarīga mūsu tēvu tēviem, kas dibināja Latvijas valsti, cīnījās un krita par tās nākotni. Godinot savu valsti, šajā dienā ar cieņu atceramies arī sirmos brīvības cīnītājus, pateicoties kuriem, varam dzīvot savā tēvu zemē, savā valstī.

Elīna Gabrāne, latviete, Līvānu ģimnāzijas 12. klases audzēkne:

— Valsts — tas katram latvietim ir īpašs jēdziens, man tās ir nesaraujamas saistības, vairāk izjūtamas nekā pasakāmas. Es savu valsti izjūtu dvēseliski, dziļi iekšēji un personiski. Uz pasaules Latvija ir tā vieta, kur es jūtos droša un pasargāta. Precīzs raksturojums manām izjūtām ir Knuta Skujenieka dzejas rindas:

Maza mana tēvu zeme — divu roku platumā,
Mīļa mana tēvu zeme — divu roku siltumā,
Dziļa mana tēvu zeme — visa mūža garumā.

Inga Dambīte, latviete, Vārkavas vidusskolas 12. klases audzēkne:

— Tā ir mana valsts — maza, mazliet pelēcīga, bet — MANA. Vienalga, vai ārā līst, sniegs, puteņo vai spīd saule, sirdī tā man ir kā gaiša, mirdzoša svētnīca. Nekas nespēj aizēnot to, — ne kādi politiski apsvērumi, ne nelaimes, — NEKAS. Arī tas mums ir svarīgs. Lai vai kā, tikai mēs paši savu valsti esam veidojuši, un — mūsu tikumi un netikumi.

Anatolijs Babčuks, SIA «TEK» izpilddirektors, baltkrievs, kopā ar sievu Ņinu un meitu Diānu naturalizējušies un ieguvuši Latvijas pilsonību:

— Kad Latvija kļuva neatkarīga, ne es, ne mana ģimene nebijām tās pilsoņi. Kad tika pieņemts likums par naturalizāciju, sarīkojām ļoti nopietnu ģimenes apspriedi, kurā lēmām, kā dzīvosim tālāk. Nolēmām naturalizēties un pieņemt Latvijas pilsonību. Nenožēloju šo izvēli, jo mūsu valstī dzīvot ir labi. Šeit man ir darbs, nopelnīts dzīvoklis, mana meita šo zemi uzskata par savu dzimteni. Protams, Latvijā ir dažas nenokārtotas lietas, bet domāju, ka tik mazā valstī tās ātri tiks atrisinātas. Ar pilnu pārliecību varu teikt, — te ir manas mājas, un tā ir mana valsts.

L.Rancāne

Boļeslavs Kivlenieks, latvietis, Preiļu 35. Zemessardzes bataljona komandieris, zemessardzes majors:

— Tā ir mana valsts. Es esmu šeit dzimis, mani vecāki un tālāki senči šeit dzīvo kopš neatminamiem laikiem. Kas cits, ja ne mēs paši, Latvijas dēli, būsim tās sardzē, gatavi aizstāvēt savu zemi. Tāpat, kā to pirms astoņdesmit gadiem darīja Latvijas armija cīņā pret bermontiešiem. Mūs saista zvērests valstij un pašu pārliecība. Aiz sevis mēs jūtam arī maiņu — mūsu jauniešus. Simtiem puišu jau skolas solos būtu gatavi darboties zemessardzē, diemžēl pašlaik līdzekļu trūkuma dēļ vēl nevaram atļauties plašos apmēros izvērst jaunsargu darbību.

Piešķirti Preiļu rajona padomes Atzinības raksti

Sakarā ar Latvijas Republikas proklamēšanas 81. gadadienu un Preiļu rajona dibināšanas 50. gadadienu, Preiļu rajona padome ar Atzinības rakstiem apbalvo divdesmit piecus rajona iedzīvotājus:

Jāzepu Gugānu, Preiļu Romas katoļu draudzes dekānu, **Inetu Valaini** no Aglonas pagasta, **Staņislavu Geidu** no Aizkalnes pagasta, **Martu Binduku** no Galēnu pagasta, **Mariju Zīmeli** no Pelēču pagasta, **Elitu Grigali** no Sutru pagasta, **Elizabeti Belousovu** no Riebiņu pagasta, **Veltu Ziemeli** no Rožkalnu pagasta, **Mārīti Vilcāni** no Rožupes pagasta, **Līviju Viļumu** no Rudzātu pagasta, **Ināru Činguli** no Rušonas pagasta, **Valentīnu Piskunovu** no Silajāņu pagasta, **Evelīnu Visocku** no Stabulnieku pagasta, **Andri Sondoru** no Sīļukalna pagasta, **Jāni Spūli** no Vārkavas pagasta, **Zentu Znotiņu** no Upmalas pagasta, **Ivanu Maksimovu, Valdi Lociku** un **Edmundu Boreiko** no Preiļiem, **Venerandu Cauni, Irīnu Kulitāni, Dzintru Zoldneri** un **Josifu Kovči** no Līvāniem, **Arvīdu Gatiņu** no Preiļu pagasta un **Ainu Pastori,** Preiļu rajona padomes izpilddirektori.

Atzinības raksti tiks pasniegti 18. novembrī paredzētajā svinīgajā pasākumā, kas notiks Sutru kultūras namā.

Preiļu pilsētas domes Atzinības raksti

Par lielu ieguldījumu novada kultūras saglabāšanā Preiļu pilsētas dome ar Atzinības rakstiem apbalvo individuālā uzņēmuma «Sižets» īpašnieku **Jāni Zarānu** un Tilžas draudzes prāvestu **Albertu Budži.** Ar Atzinības rakstiem apbalvoti arī domes revīzijas komisijas priekšsēdētājs **Leons Cišs,** laikraksta «Novadnieks» korespondente **Līvija Rancāne,** ārste **Vilma Koķe,** firmas «VS-TEKS» direktors **Valdis Skujiņš,** paju sabiedrības «Preiļu SCO» direktors **Vladimirs Haritonovs,** Jēkabpils autobusu parka Preiļu filiāles mehāniķis **Vitālijs Bramanis,** Preiļu vēstures un lietišķās mākslas muzeja direktore **Tekla Bekeša,** Preiļu 1. pamatskolas skolotājas **Marianna Abricka** un **Lilija Livmane,** kā arī Preiļu Valsts ģimnāzijas skolotājas **Eleonora Bleive** un **Elita Jermolajeva.**

Atzinības raksti tiks pasniegti LR proklamēšanas dienas svinīgajā pasākumā, kas notiks 18. novembrī kinoteātrī «Ezerzeme».

L.Kirillova

Nacionālās ziņas

UNESCO atbalsta *Gaismas* pili

UNESCO Ģenerālā asambleja 12. novembrī Parīzē vienbalsīgi atbalstīja Latvijas iesniegto rezolūciju par atbalstu Latvijas Nacionālās bibliotēkas celtniecībai. UESCO atbalstīja bibliotēkas celtniecību, jo tā būs daudzfunkcionāls informācijas centrs, kas nodrošinās neierobežotu pieeju zināšanām, izglītībai un kultūrai, kā arī rosinās etnisko integrāciju un kultūras daudzveidību. Bibliotēkas celtniecība varētu sākties pēc diviem trim gadiem.

Latvijas iestāšanās ES prasīs grozījumus Satversmē

Lai Latvija varētu iestāties ES, jāizdara būtiski grozījumi Satversmē, jo Satversme ne Saeimai, ne valdībai neparedz tiesības sasaukt referendumu, kurā sabiedrībai tiktu uzdots jautājums: «Vai jūs vēlaties iestāties ES?» Līdz ar iestāšanos ES Latvijas Satversme būtu jāpapildina ar jaunu nodaļu, kurā būtu noteikta kārtība, kā turpmāk tiks pieņemti likumi Latvijā, un kārtība, kādā Latvijas teritorijā stājas spēkā ES kopējie likumi. Pēc Saeimas Juridiskā biroja vadītāja Guņāra Kusiņa domām, lai uzlabotu situāciju Latvijā, pieņemot kādu cilvēku darbā valsts pārvaldes iestādēs, būtu jāizvirza noteikums, ka viņam jāzina vismaz viena ES valsts valoda, piemēram, angļu vai franču. Valodas būtu jāzina arī visiem tiesneša amata kandidātiem, un augstskolās, kur tiek sagatavoti juristi, kā obligāto mācību priekšmetu būtu nepieciešams ieviest Eiropas tiesības.

PA padome nolemj atlikt kuģu būvi

Privatizācijas aģentūras (PA) padome 12. novembrī nolēma atļaut «Latvijas kuģniecībai» slēgt līgumu par tankkuģu būvi ar Dienvidkorejas kompāniju «Hyundai Heavy Industries» tikai pēc tam, kad izsolē būs noskaidrojies kuģniecības nedalāmās akciju paketes pircējs.

Kafija nav vienaldzīga 88% iedzīvotāju

Valdības vīru iecerētā akcīzes nodokļa piemērošana kafijai neskars tikai 12% no valsts iedzīvotājiem. Kaut arī kafija tiek uzskatīta par luksusa preci, to lieto gan pensionāri, gan maznodrošinātie. Visvairāk sarūgtināti par valdības lēmumu varētu būt vadītāji un mājsaimnieces, kuri šī dzēriena baudīšanā ir līderi. Kā liecina aptaujas rezultāti, par kafijmīļiem, kuri ne dienas nevar iztikt bez uzmundrinošā dzēriena, sevi uzskata 55% no aptaujātajiem lauku iedzīvotājiem (īpaši kurzemnieki), 49% rīdzinieku un 44% citu Latvijas pilsētu iedzīvotāji.

Palielina degvielas cenas

Visiem degvielas veidiem Statoil degvielas uzpildes stacijās ir palielinātas par 0,8 santīmiem litrā, bet dīzeldegvielai — 0,4 santīmiem. 95. markas benzīns tagad maksā 37,9 santīmus litrā. Cenas tiek palielinātas, jo tās aug arī pasaules tirgos. Latvijā Statoil pieder 30 degvielas uzpildes staciju.

Pirmoreiz Latvijā notika tēvu konference

Bauskas tautas namā sestdien noritēja Latvijā unikāls pasākums — tēvu konference, kurā pulcējās vairāki desmiti tēvu, lai apspriestu savu lomu ģimenē un sabiedrībā.

Paaugstina iemaksu griestus

MK sēdē pieņemts lēmums, kas paredz valsts sociālās apdrošināšanas iemaksu objekta maksimālo apmēru ar 2000. gadu noteikt 15 000 latu, pašreizējo 14 000 latu vietā. Tādējādi sociālais nodoklis fiziskām personām nebūs jāmaksā par ienākumu summu, kura nākošgad pārsniegs 15 000 latu.

Ziņas sagatavoja T.Elste

Par ministriju funkciju decentralizēšanu un deleģēšanu

10. novembrī Preiļu rajona padomes locekļi vienprātīgi apstiprināja savu viedokli jautājumā par ministriju funkciju decentralizēšanu un deleģēšanu. Sagatavotā vēstule tika aizsūtīta īpašo uzdevumu ministram valsts pārvaldes un pašvaldību reformu lietās Jānim Bunkšam.

«Preiļu rajona padome izsaka savu viedokli jautājumā par ministriju funkciju decentralizēšanu vai deleģēšanu jaunizveidojamajām reģionu pašvaldībām. Rajona padome atbalsta funkciju pārdali, kas saskaņotas ar Zemkopības, Satiksmes un Ekonomikas ministrijām.

Ievērojot profesionālās mūzikas kolektīvu uzturēšanas nozīmīgumu, ierosinām šo funkciju deleģēt reģionālajām pašvaldībām, paredzot valsts mērķdotāciju.

Kopumā atbalstām vienošanos ar Izglītības un zinātnes ministriju, piedāvājot atsevišķus grozījumus. Uzskatām, ka interešu izglītības iestāžu dibināšanas, reorganizēšanas, likvidēšanas un uzturēšanas funkcija vienlaikus ar atbilstošo finansējumu ir nododama vietējām pašvaldībām. Reģionālo augstskolu dibināšanai un uzturēšanai jābūt nevis decentralizētai, bet deleģētai funkcijai, kuras nodrošināšanai tiek piešķirta valsts mērķdotācija. Reģionālajām pašvaldībām nebūtu jāorganizē, bet gan jākoordinē pieaugušo tālākizglītība.

Vides aizsardzības un reģionālās attīstības ministrijas pārziņā esošo funkciju sadalē ierosinām darbu ar ES PHARE nacionālās programmas sadaļu definēt kā decentralizētu nevis deleģētu funkciju. Uzskatot teritoriālās attīstības plānošanas funkciju par vienlīdz svarīgu gan valsts, gan reģionālajā, gan vietējo pašvaldību līmenī, piedāvājam mainīt formulējumu par attīstības plānošanas pārraudzību uz sadarbību ar vietējām pašvaldībām vai to konsultēšanu.

Preiļu rajona padome uzskata par nepieciešamu nodot reģionālo pašvaldību kompetencē reģionālo slimokasu izveidošanas un uzturēšanas, kā arī sekundārās veselības aprūpes nodrošināšanas funkcijas.»

Redakcijas piebilde. Rajona padomes priekšsēdētāja Arvīda Soldāna parakstītā un visu padomes locekļu apstiprinātā vēstule ir kārtējais apliecinājums tam, ka, veicot dažādas izmaiņas, valdība bieži vien veikli manipulē ar terminiem. Diemžēl šī manipulēšana gandrīz vienmēr beidzas ar to, ka uz pašvaldību pleciem tiek uzkrautas funkcijas, kas patiesībā ir ministriju pārziņā. Arī šoreiz pašvaldību vadītāji norāda ministram J.Bunkšam, kuras no funkcijām var decentralizēt, tas ir, pilnībā nodot pašvaldību ziņā, kuras — deleģēt jeb nodot pašvaldībām līdz ar valsts finansējumu.

L.Kirillova

** Decentralizēt — likvidēt, atcelt vai vājināt centralizāciju.*

** Deleģēt — uzticēt pilnvaras citai personai vai organizācijai.*

Preiļu pilsētas domē

11. novembrī notika Preiļu pilsētas domes kārtējā sēde.

■ Izskatot VID Latgales reģionālās iestādes Preiļu nodaļas vēstuli «Par tirdzniecības kārtību tirgos», SIA «RBKK-1» iesniegumu, pamatojoties uz LR MK noteikumiem «Noteikumi par tirdzniecības kārtību tirgos, gadatirgos, ielu tirdzniecības vietās un izbraukumos», kā arī, ņemot vērā, ka līgums ar SIA «RBKK-1» par tirgus laukuma nomu paredz visu pasākumu veikšanu, lai tirgus atbilstu tirgus statusa piešķiršanas noteiktajām prasībām, deputāti nolēma piešķirt Preiļu pilsētas tirgum, kurā saimnieks un pārvaldītājs ir SIA «RBKK-1», pagaidu tirgus statusu. Šis statuss būs spēkā līdz 2000. gada 1. maijam.

■ 200 lati no domes budžeta rezerves fonda tika piešķirti pilsētas uzpošanai sakarā ar Latvijas Republikas proklamēšanas svinībām.

■ Dome apstiprināja būves Preiļos, Mehanizatoru ielā 2 (SIA «Saltupe» tirdzniecības telpas) pieņemšanas aktu.

■ Zemnieku saimniecība «Sirpiņi-1» saņēma domes deputātu atļauju uzsākt saskaņošanas darbus par kafejnīcas atvēršanu Preiļu 2. vidusskolas telpās. Kafejnīca paredzēta skolas audzēkņiem un pedagogiem.

■ No domes budžeta neparedzēto izdevumu sadaļas 150 lati piešķirti Preiļu pilsētas volejbola čempionāta medaļu iegādei.

■ Deputāti apstiprināja Preiļu Valsts ģimnāzijas, Preiļu 1. pamatskolas un Preiļu 2. vidusskolas nolikumus. Pagaidām vēl nav izskatīts un apstiprināts Preiļu arodvidusskolas nolikums.

L.Kirillova

Līvānu pilsētas domē

Piešķirti līdzekļi

Dome nolēma ieskaitīt Līvānu slimnīcas kontā a/s «Līvānu stikls» un a/s «Līvānu kūdras fabrika» pēc 1999. gada 1. oktobra iemaksāto zemes nodokļa parādu. Saņemto naudu Līvānu slimnīca izlietos rentgenkabineta remontam. Šim mērķim tiks novirzīti arī 500 lati no Līvānu pilsētas domes budžeta veselības aizsardzībai paredzētajiem līdzekļiem.

***

Piešķirti līdzekļi Ls 23,18 apmērā Latgales reģiona attīstības aģentūrai ar dibināšanu saistīto izdevumu apmaksai no domes budžeta līdzekļiem. Līvānu pilsētas dome ir viena no Latgales reģiona attīstības aģentūras dibinātājām.

***

Piešķirti līdzekļi Ls 97 apmērā sabiedriskās organizācijas «Glābiet bērnus» Līvānu nodaļai transporta izdevumu apmaksai trūcīgo ģimeņu bērnu braucienam uz Mārtiņdienas pasākumu Rīgā šī gada 14. novembrī. Līdzekļi piešķirti no domes budžeta sociālajai nodrošināšanai paredzētajiem līdzekļiem.

***

Dome piešķīra Ls 209,60 dienesta dzīvokļa remontam Līvānos, Kurzemes ielā 6-2 no pilsētas kultūras nama remontam paredzētās līdzekļu rezerves.

***

Dome piešķīra līdzekļus 97 latu apmērā ēkas Līvānos, Stacijas ielā 2 («Baltā māja») ūdens noteku remontam no Līvānu pilsētas kultūras nama remontam paredzēto līdzekļu rezerves.

Līdzekļi sportam un izglītībai

Latgales novada kikboksinga čempionāta organizēšanai Līvānu pilsētas dome piešķīra Ls 40.

***

Ls 5 dome piešķīra Līvānu novusa komandai sakarā ar piedalīšanos Daugavpils sporta kluba rīkotajās sacensībās 13. novembrī Daugavpilī.

***

60 lati piešķirti skrējiena pa Ubaglīci organizēšanai 18. novembrī.

***

Līdzekļi Ls 39,60 apmērā piešķirti Līvānu sieviešu volejbola komandas izdevumu segšanai sakarā ar piedalīšanos Preiļu pilsētas čempionātā.

***

Jēkaba Graubiņa Līvānu mūzikas skolas 40 gadu jubilejas pasākumu organizēšanai dome piešķīra Ls 150.

***

Sakarā ar Latvijas Republikas proklamēšanas gadadienu naudas balvu Ls 50 apmērā saņems sekojoši Līvānu pilsētas izglītības darbinieki:

Skaidrīte Bulmeistere — Līvānu bērnu un jauniešu centra ansambļu «Cālis», «Spurgaliņas», kā arī popgrupas mākslinieciskā vadītāja;

Anna Kārkle — folkloras kopas «Ceiruleits» vadītāja;

Dzidra Ceple — Līvānu pilsētas bērnudārza «Rūķīši» vadītāja;

Gunārs Luriņš — Jēkaba Graubiņa Līvānu mūzikas skolas direktors;

Valentīna Poikāne — Līvānu bērnu un jauniešu centra direktore;

Māija Kručiņina — Līvānu ģimnāzijas direktore;

Guna Urža — Līvānu 2. vidusskolas direktore.

Par līdzekļu izlietošanu

Izdarīti grozījumi Līvānu pilsētas domes privatizācijas fonda līdzekļu izlietošanas programmā 1999. gadā, kuros paredzēts par Ls 400 samazināt līdzekļu apjomu informatīvā bukleta par uzņēmējdarbību Līvānu novadā izgatavošanai, atvēlot šim mērķim Ls 32. Savukārt ASV Miera korpusa brīvprātīgā konsultanta uzņēmējdarbībā sadzīves apstākļu nodrošināšanai Līvānos dome piešķīra Ls 400.

Par autobusa izmantošanas apmaksu

Dome noteikusi sekojošu mikroautobusa izmantošanas apmaksu:

1) Līvānu pilsētas domei, iestādēm un pašvaldības uzņēmumiem, Rožupes un Turku pagasta padomēm un to iestādēm — Ls 0,08 par 1 km.

2) komercpārvadājumiem — Ls 0,15 par 1 km.

G.Kraukle

Laikraksta «Novadnieks» redakcija gada abonentiem piedāvā: ■ 100 ieejas kartes (2 personām) redakcijas rīkotajā «PRESES BALLĒ»; ■ 10% atlaidi, abonējot laikrakstu 2001. gadam; ■ vienu bezmaksas privātsludinājumu.

Visiem laikraksta abonentiem reizi mēnesī ■ zvērinātas advokātes Lilijas Kalniņas bezmaksas juridiskās konsultācijas; ■ stila konsultantes Anitas Muzikantes bezmaksas padomi.

Gada abonentiem ■ galveno balvu — «Whirpool» mikroviļņu krāsni — piedāvā IU «Spektrs»; ■ no firmas «Būvteks» gada abonents saņems Zviedrijā ražotu santehniku; ■ privātpoliklīnika «Lāzers» dāvinās karti poliklīnikas pakalpojumiem 25 latu vērtībā; ■ SIA «Salang Preiļi» sagādās pārsteiguma balvu.

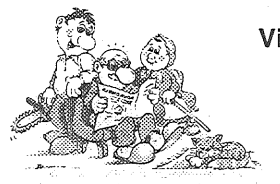

Tautas nobalsošanas rezultāti

Pirmie Centrālās vēlēšanu komisijas (CVK) apkopotie dati liecina, ka tautas nobalsošanā par 5. augustā Saeimā pieņemto pensiju likuma grozījumu atcelšanu nav piedalījies pietiekams vēlētāju skaits, lai referendumu varētu uzskatīt par notikušu. Viedokli par pensiju likuma grozījumiem, pēc CVK ziņām, Latvijā izteikuši tikai 339 234 balsstiesīgie iedzīvotāji jeb nedaudz vairāk kā 70 procenti no referendumam nepieciešamā vēlētāju skaita. Par grozījumu atcelšanu nobalsojuši 94,10 procenti referenduma dalībnieku. Lai referendumu uzskatītu par notikušu, balsošanā bija jāpiedalās vairāk nekā pusei no 7. Saeimas vēlēšanās piedalījušos vēlētāju skaita, tātad vismaz 482 334 cilvēkiem.

Visi centrālie preses izdevumi raksta par to, ka visaktīvākie vēlētāji atkal bijuši Latgalē. Mūsu novads bija vienīgais valstī, kur iedzīvotāju aktivitāte nodrošināja kvorumu. Ja arī kurzemnieki un vidzemnieki būtu izrādījuši tikpat lielu aktivitāti un ieinteresētību, pensiju likuma grozījumu likteņis varēja būt savādāks.

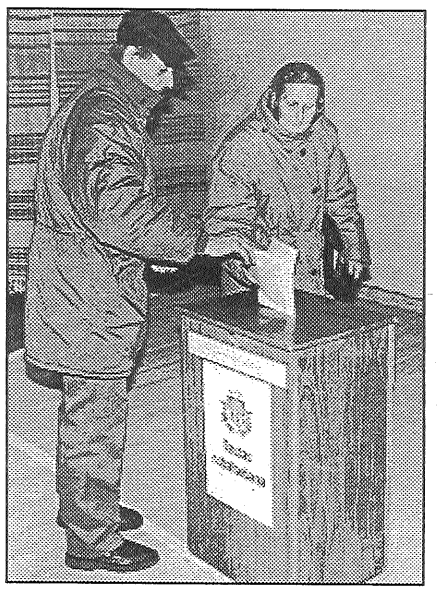

Ko nozīmē referenduma rezultāti?

Sakarā ar to, ka tautas nobalsošanā nav atcelti Saeimas 5. augustā pieņemtie pensiju likuma grozījumi, tiklīdz CVK paziņos oficiālos referenduma rezultātus, Valsts prezidente Vaira Vīķe-Freiberga tos izsludinās. Bet pa šo laiku Saeima jau pieņēmusi jaunus pensiju likuma grozījumus. Tāpēc vienu dienu pēc 5. augusta pensiju likuma grozījumu izsludināšanas stāsies spēkā «grozījumu grozījumi».

Jaunie grozījumi pensiju likumā paredz:

❒ Pakāpenisku pensijas vecuma paaugstināšanu līdz 62 gadiem. No 2000. gada 1. janvāra pensijas vecums vīriešiem būs 60,5 gadi, bet no 1. jūlija sievietēm — 58 gadi. Un tālāk ik gadu pa pusgadam klāt.

❒ Mainās priekšlaikus pensionēšanās kārtība. Vīrieši to varēs darīt 60 gadu vecumā, bet sievietes divus gadus pirms pensionēšanās vecuma sasniegšanas, kas noteikts pensiju likumā. Piemēram, nākamajā gadā sievietēm noteiktais pensionēšanās vecums būs 58 gadi. Sievietes, kuras vēlēsies pensionēties priekšlaikus, varēs to darīt, ja būs sasniegušas 56 gadu vecumu. Šāda pensionēšanās nozīmē, ka personas nevarēs strādāt un saņems pensiju 80 procentu apmērā līdz tam laikam, kad tiks sasniegts īstais pensionēšanās vecums.

❒ Strādājošie pensionāri nevarēs saņemt to pensijas daļu, kas sniegsies pāri 60 latiem. Pēc darba gaitu beigām tiks atjaunota pilna aprēķinātās pensijas izmaksa.

❒ Atcelta kārtība, kas deva pensionāram tiesības saņemt 10 procentus lielu piemaksu pie pensijas pēc 80 gadu vecuma sasniegšanas.

❒ Vecuma pensija nedrīkst būt mazāka par 30 latiem mēnesī.

❒ Tiek samazināts pensiju indeksācijas temps. Līdz 2002. gadam pensijas indeksēs tikai vienu reizi gadā. Pensijas, kas lielākas par 150 latiem, vispār netiks indeksētas.

❒ Atceļ kārtību, kas ļāva, balstoties uz sociālajām iemaksām, pārrēķināt lielākas pensijas.

❒ Atceļ tiesības invalīdiem pārrēķināt pensiju, ja pēc tās saņemšanas nostrādāts vairāk par gadu.

❒ Pārtrauc pensiju izmaksu pensionāriem, kas no septembra pārceļas dzīvot ārzemēs.

L.Kirillova
J.Silicka foto

Pašvaldības nosaukums	Balsoja «par»	Balsoja «pret»	Balsoja kopā
Preiļu rajonā	7452	468	7920
Preiļu pilsētas 1. iecirknis	977	51	1028
Preiļu pilsētas 2. iecirknis	1140	72	1212
Līvānu pilsētas 1. iecirknis	1142	66	1208
Līvānu pilsētas 2. iecirknis	620	41	661
Aglonas pag. vēlēšanu iecirknis	457	35	492
Aizkalnes pag. vēlēšanu iecirknis	137	10	147
Galēnu pag. vēlēšanu iecirknis	145	10	155
Jersikas pag. vēlēšanu iecirknis	134	7	141
Pelēču pag. vēlēšanu iecirknis	263	18	281
Preiļu pag. vēlēšanu iecirknis	203	6	209
Riebiņu pag. vēlēšanu iecirknis	376	24	400
Rožkalnu pag. vēlēšanu iecirknis	87	3	90
Rožupes pag. vēlēšanu iecirknis	196	12	208
Rudzātu pag. vēlēšanu iecirknis	142	13	155
Rušonas pag. vēlēšanu iecirknis	242	12	254
Saunas pag. vēlēšanu iecirknis	194	16	210
Silajāņu pag. vēlēšanu iecirknis	195	15	210
Sīļukalna pag. vēlēšanu iecirknis	117	8	125
Stabulnieku pag. vēlēšanu iecirknis	192	9	201
Sutru pag. vēlēšanu iecirknis	173	9	182
Turku pag. vēlēšanu iecirknis	95	10	105
Upmalas pag. vēlēšanu iecirknis	80	13	93
Vārkavas pag. vēlēšanu iecirknis	145	8	153

Zīņas

■ No 1. novembra Preiļu rajona padomes štatu saraksts palielinājies par vienu vienību — Preiļu tūrisma informācijas centra darba speciālistu. Taču līdzekļu papildus iedalīšana nav nepieciešama, speciālists tiks algots līdzšinējā budžeta ietvaros.

■ Preiļu rajona pašvaldības bezpeļņas uzņēmuma «Līvānu slimnīca» direktore I.Glušņonoka saņēmusi rajona padomes atļauju veikt nolietotās rentgenaparatūras norakstīšanu. Veicot vecā rentgena demontāžu, jāievēro Vides aizsardzības un reģionālās attīstības nodaļas radiācijas un kodoldrošības kontroles daļas ieteikumi.

■ Preiļu pilsētas domē izveidota darba grupa, ka izpētīs jautājumu par rajona galvenās bibliotēkas pārņemšanu pilsētas pārziņā. 14 tūkstoši latu, ko bibliotēkas finansēšanai iedalījusi Preiļu pilsētas dome, un 4,5 tūkstoši latu, kas saņemti kā rajona padomes līdzfinansējums rajona funkciju veikšanai, bibliotēkai ir izdzīvošanas minimums. Pagaidām nevar būt nekādas runas par attīstību, sarunā ar domes priekšsēdētāju I.Meluškānu uzsvērusi bibliotēkas direktore I.Batarāga. Domes darba grupai līdz nākamajai domes finansu komitejas sēdei jasagatavo priekšlikumi par bibliotēkas pārņemšanas iespējām un turpmāko uzturēšanu no domes līdzekļiem.

■ Par godu Latvijas Republikas proklamēšanas dienai Preiļu vēstures un lietišķās mākslas muzejs sagatavojis vairākas izstādes. Latgales jauno mākslinieku gleznas skatāmas Preiļu kinoteātrī «Ezerzeme». Sutru pagasta kultūras namā svētku dalībnieku uzmanībai tiks piedāvāta izstāde «Preiļu rajons». Gleznas, pastkartes, tekstīlijas stāstīs par raksturīgākajām mūsu rajona iezīmēm tā pastāvēšanas piecdesmit gados.

L.Kirillova

■ Neatkarīgās Latvijas proklamēšanas 81. gadadiena sakrīt ar lieliem ģimenes svētkiem Aizkalnes pagasta zemniekiem Rozālijai un Jānim Želviem — aprit 65 kopdzīves gadi. Viņi salaulājās 1934. gada 18. novembrī. Ceremoniju ar dziesmām kuplināja katoļu baznīcas koris, kura dalībnieks bija Jānis, tolaik ūdensdzirnavu strādnieks un lauku mūzikants, piedalījās vietējā aizsargu organizācija, radi, draugi un paziņas. Arī lielajā jubilejā Blokos, kur pašlaik dzīvo laimīgais pāris, pulcēsies radi, ģimenes draugi.

A.Rancāns

Ģimnāzija saņem mācību videofilmas

Sestdien, 13. novembrī Preiļu Valsts ģimnāzijai tika uzdāvināta videokasete ar pirmajām trim filmām no mācību videofilmu cikla «Gribu būt vesels». Filmu cikls iepazīstina ar nelaimes gadījumu situācijām, pirmās palīdzības sniegšanas iemaņām un to nozīmi. Videofilmu mērķis ir izglītot skolēnus par to, kā rīkoties veselībai vai pat dzīvībai kritiskās situācijās, kā palīdzēt sev vai pareizi sniegt pirmo palīdzību cietušajam, nepakļaujot riskam sevi. Scenāriji ir veidoti atbilstoši katastrofu medicīnas centra izstrādātajai metodikai.

Projekta iniciators ir Rīgas pilsētas skolu valde, bet finansiāli pasākumu pilnībā atbalsta apdrošināšanas akciju sabiedrība «Rīgas Slimokase». Paredzēts, ka cikls «Gribu būt vesels» sastāvēs no 12 filmām, no kurām pašreiz ir uzfilmētas trīs. Nākamās trīs taps līdz šī gada beigām, bet pēdējās sešas filmas — nākamā gada pavasarī.

Videofilmu izplatīšana pa Latvijas skolām šobrīd vēl nav uzsākta, taču Preiļu Valsts ģimnāzija tās saņēma kā dāvinājumu skolas ikgadējos svētkos. Ar AAS «Rīgas Slimokase» tiešu atbalstu kaseti skolai dāvināja ģimnāzijas 1. izlaiduma absolvents Aivars Spūlis.

Šis ir pirmais Latvijā producētais un uzfilmētais mācību videomateriāls kopš neatkarības atjaunošanas, filmu prezentācijā Rīgā apgalvoja Rīgas pilsētas skolu valdes bērnu veselības aizsardzības nodaļas vadītāja Dagmāra Pandere. Pasniedzot kaseti PVĢ direktoram Jānim Eglītim, A.Spūlis izteica pārliecību, ka radīs iespēju skolai uzdāvināt arī pārējās deviņas filmas.

T.Elste

Vīru spēlēs stiprāki jaunaglonieši

12. novembrī Jaunaglonas arodvidusskolā notika Zemessardzes 3. kājnieku brigādes jaunsardzes «Vīru spēles». To mērķis bija apmācību programmas profesionālo iemaņu pielietošana reālā situācijā, draudzīgu attiecību veidošana, sagatavotības pārbaude, arī labākās komandas noskaidrošana. Lai iegūtu šo titulu, dalībnieki veica 4500 metru trasi ap Ilzes ezeru, meta granātu mērķī, pārvarēja šķēršļu joslu, šāva ar pneimatisko ieroci. Komandām vajadzēja atrast kontrolpunktu, no kura jānodibina sakari ar štābu. Tam sekoja automašīnas UAZ stumšana, vajadzēja kalnā uzvelt traktora T-150 riepu, trāpīt mērķī ar nažiem, līdz finišam nogādāt divus «ievainotos». Tādi sacensību veidi tiek iekļauti arī Preiļu 35. ZS bataljona vasaras spartakiādēs, kurās Jaunaglonas komandas ir starp labākajām. Visa maršruta laikā komandai bija jānes trīs 15 kilogrammus smagas somas. Vērtēja distancē pavadīto laiku, par katru kļūdu granātas un nažu mešanā nācās vēl papildus veikt 50 metru soda apli.

Vīru spēlēs piedalījās komandas no 10 jauniešiem. Saimniekiem tādas bija piecas — pa vienai no četriem zemessargu remontatslēdznieku kursiem un viena no lauksaimniecības tehnikas mehāniķu kursa. Piedalījās arī Rēzeknes, Daugavpils un Balvu rajonu pārstāvji, Apes arodvidusskolas komanda. Pirmās vietas ieguvēji, un tie bija Jaunaglonas arodvidusskolas III kursa audzēkņi, saņēma ceļojošo kausu. Arī otro vietu sev paturēja spēļu rīkotāji — pirmā kursa komanda, trešo izcīnīja Rēzeknes 36. ZS bataljona jaunsargi. Visi saņēma vērtīgas balvas un diplomus, par ko bija parūpējušies Aglonas pagasta padome un Latgales reģionālais karatē klubs «Satori».

Kā «Novadniekam» pastāstīja spēļu organizētājs un žūrijas vadītājs, Jaunaglonas arodvidusskolas jaunsargu instruktors Ilmārs Sparāns, šādas Lāčplēša dienai veltītas spēles viņi organizē jau otro reizi, bet pirmo reizi šogad bijuši uzaicināti jaunsargi no citiem Latgales ZS bataljoniem. Sacensību vietas sagatavošanā un spēļu norisē daudz darījuši gan skolas kolektīvs, gan ZS Aglonas vada zemessargi Jānis Dzērkalis un citi. Tās vēroja un žūrijā darbojās republikas Jaunsardzes komandiera vietnieks majors Čevers.

A.Rancāns

Gada abonentiem ■ IU «Afrodītes dārzs» dāvinās sudraba kausu ar apzeltītu iekšpusi;
■ kinoteātris «Ezerzeme» bezmaksas ieejas karti 2 personām visām kino izrādēm 2000. gada janvārī, februārī un martā;
■ Līvānu bioķīmiskā rūpnīca dāvanu karti rūpnīcas produkcijas iegādei; ■ firmas «Minox» Līvānu fotosalons dāvinās fotoaparātu «Kodak»; ■ Preiļu vēstures un lietišķās mākslas muzejs gleznu;
■ firmas «AVIN-SIA» Preiļu degvielas uzpildes stacija 100 l 95E markas benzīna;
■ IU «Spektrs» «Zelta kartes», kas ļaus 10 abonentiem visu gadu iepirkties veikalā «Spektrs» ar 10% atlaidi;
■ Preiļu slimnīca piedāvās fizioterapijas kursu «Pērļu vannas».

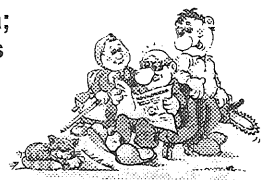

Pastnieka gaitās Stabulniekos

Nav cilvēka Stabulnieku apkaimē, kurš nepazītu savu pastnieciti Klaudiju Vinogradovu, un, savukārt, viņas maršrutā nav mājas, kuras iedzīvotāji nepriecātos, ieraugot uzticamo pasta darbinieci. Cilvēki vienmēr alkst pēc jaunām ziņām, pēc svaigi rakstīta vārda. Kāpēc avīzi vai žurnālu nekad neizkonkurēs televīzija, radio? Tāpēc, ka divatā ar presi cilvēka brīvība nav ierobežota. Viņš var patīkamo lasīt lēnām, ja grib — divreiz, var nolasīt priekšā ģimenei, var rakstiņu izgriezt un saglabāt. Citiem vārdiem, var strādāt ar informāciju. Sabiedrība pārsvarā sastāv no pozitīvi orientētiem cilvēkiem, kam nesagādā baudu rakāties pa citu ciešanām un nelaimēm, lasīt riebeklības. Un avīzi tik ērti ielidināt kaktā. Kamēr televīzijas informācijas klāsts bieži pārvēršas garīgi nebaudāmā kokteilī, kas neapturamā un neregulējamā straumē gāžas pār nabaga skatītāja galvu.

Tāpēc avīzes vēl iznāks ilgi, un pāris pastnieku paaudzēm darba pietiks. Darba, kurā iegūstama arī profesionālā pastnieku slimība — kāju vēnu iekaisumi. Pēc 30 pastnieces darba gadiem par šo slimību sūdzas arī Klaudija Vinogradova, taču garā viņa joprojām ir dzīvespriecīga, smejoša un jokotgriboša.

— Nākamgad iešu pensijā, — saka pastniece Klaudija, — būs vairāk laika, un tad precēšos vēlreiz.

Jau labs laiks, kopš uzticamais mūža līdzgaitnieks apgūlis smiltājā, dēls un meita uzaudzināti. Jau pat dzimtas koka nākamās atvasītes — mazbērni nākuši šai pasaulē. Kas gan var liegt izskatīgajai un možajai Balzaka vecuma sievietei vēlreiz domāt par savu otro pusīti?

● Stabulnieku pasta priekšniece Sandra Cakule, pirms pieciem gadiem šeit sākot strādā, priekšā atrada jau pieredzējušus, gadu desmitus nostrādājušus pastniekus — Klaudiju Vinogradovu (otrajā rindā vidū) un Anisiju Seņkovu. Vienā gadā ar Sandru darbu uzsāka Veronika Sērmā. Fotografēšanās brīdī klāt nebija pastnieka Jāņa Betlera. Šie pieci cilvēki Stabulnieku pagastā arī gādā par to, lai avīzes ceļš līdz lasītājiem būtu taisns un ātrs.

Viņa ir dvēselīte un saviesīgas dzirksts uzturētāja arī mazajās «pasēdēšanās», kad kolēģiem dzimšanas diena vai svinama Jaunā gada atnākšana. Kopā ar Anisiju Seņkovu uzsāk kādu no smeldzīgajām, liriskajām krievu dziesmām par avenīti dārzā, vai par lādīti, «pilnum pilno gan ar katūnu, gan satīnu». Reizēm tās skan tāpat sirdī, bez vārdiem, minot pedāļus pastnieka divritenim, vai kājām cīnoties ar kilometriem. Neba visu ceļu par partijām un valdību domāt, tāpat jau pilna pasta soma ar pārgudriem rakstiem. Šodien koalīcijā viens, opozīcijā otrs, rīt jau otrādi. Vēl neviena pie varas esošā valdība nav izdarījusi kaut ko labāku par iepriekšējo. Tagad pat, decembris nāk ar nepatīkamu pārsteigumu. Pastniekiem samazināta slodze, tas ir, maksās nevis par 0,8 bet par 0,7 slodzēm.

Klaudijas Vinogradovas maršrutā dodamies tādā dienā, kad reizē arī pensijas maksājamas. Vismaz divās mājās sagaida slēgtas durvis. Pastniece par to pukojas, viņai nepatīkot, ka pensiju dēļ uz kādu māju jānāk divreiz. Vēl vienā pagalmā novembra aukstumā mūs ar skaļu «mū» sveicina tikai izbrīnījusies govs. Ķēde pārstiepusies pāri pagalmā gulošam elektrības kabelim, un kopumā ne māja, ne pagalms neatstāj pievilcīgu ainu. Durvis mājai nav aizslēgtas, bet no saimniekiem ne vēsts. Ragulops, acīmredzot, no kūts ticis brīvībā patvaļīgi. Kāds mājas tuvumā satikts vīrs pastniecei stāsta, ka vecais saimnieks, kam pensija maksājama, esot ielikts slimnīcā, jaunie aizgājuši tur, viņš rāda ar roku pāri mežam. Pastniece nopūšas, bet vēl vēlāk it kā šīs, it kā ne šīs mājas sakarā pārrunā, kā ir tad, kad vecie māju noraksta jaunajiem, un jaunie ķeras pie saimniekošanas.

Pastnieki ir savdabīgi psihoterapeiti, sociālie darbinieki, politisko notikumu komentētāji, konsultanti veselības un saimniekošanas jautājumos, vietējās sabiedrības morāles nodrošinātāji, reklāmaģenti un daudz kas cits. Viņi zina visu. Par tuvāku vai tālāku māju iedzīvotājiem, par vecajiem, viņu bērniem tālumā, par to, atbrauc vai neatbrauc pie saviem vecākiem viņu lielie dēli un meitas. Par kārtīgiem saimniekiem un skaistām mājām pastniece stāsta ar lepnumu. Izvēlamies vienu tādu, kurā iegriezties ar svaigo «Novadnieku».

«Ozollejas» ir acij tīkamas ar jaunu ēku baltajām sienām un svaigajiem jumtiem. Tītaru bariņš ziņkāri apstāj redakcijas mašīnu, bet, kad tā pabrauc malā, kadrā skaistie putni vairs nav dabūjami neparko. Ilgi ūjinām pēc kādas dzīvas dvēseles. Beidzot parādās kūts darbos aizņemts saimnieks — Maigonis Mediņš. Ne sievas, ne mātes, ne skolasbērnu nav mājās. «Ozolleju» saimnieks jūtas samulsis par tādu uzmanību. Viņam vieglāk esot tikt galā ar darbiem savos 50 hektāros zemes nekā pozēt avīzei. Tomēr nemaz tik tālu pēc vārdiem arī nenākas meklēt. Uz lūgumu raksturot «Novadnieku», kam teju teju klāt arī jubileja — 7000. numura iznākšana, Maigonis Mediņš saka:

— Kaut arī pasūtām dažādas citas avīzes, «Novadniekam» dodam priekšroku, to abonējam vienmēr. Pirms 7000. numura iznākšanas tam novēlu saglabāt optimismu, dzīvotspēju un prast joprojām saglabāt savu vietu citu preses izdevumu vidū.

Uz «Ozollejām» solāmies atbraukt vēlreiz, kad būs gatava saimnieka būvētā pirtiņa ar saunu apakšējā stāvā un telpu saviesīgai atpūtai otrajā stāvā.

Tekla Groza nule pārradusies no masāžas Preiļos. Lai tiktu uz procedūru, trīs kilometri jāmēro līdz autobusa pieturai, pēc tam ceļš līdz pilsētai. Tad jādomā, kā nokļūt atpakaļ. Mīļas viņai šīs vecās mājas. Laika zobs pamatīgi pieķēries pie ēkām, kuras redzējušas vēl viņas kāzu vakaru 1948. gadā. Bet nu vairs spēka neesot ne gotiņas turēšanai, ne pensijas pietiekot zemītes apstrādāšanai. Būšot laikam saimniekošanai jāmet miers. Bet nupat dēla svaigi ieliktās jaunās durvis kūtī rāda ko citu. Latgales sievām sīkstums kaulos turas. Viena Grozu mātes meita Rīgā, otra Cēsīs, dēls Ķegumā. Bet viņa nesūrojas. Saprot, jaunajiem vajadzīga pasaule. Viņas pašas pasaule atnāk ar «Novadnieku». Tajā viss zināms un skaidrs, — par pašu pagasta ļaudīm, par zemniekiem, par novadu. Garajos vakaros avīze tiek izlasīta no pirmās līdz pēdējai lappusei.

Salmiņu mājās pats saimnieks Elmārs Stikāns kopā ar radinieku rosīgi ņemas dzīvojamās mājas piebūvētajā daļā, kur siltina griestus. Tālu priekšā aizskrien un ar rejām sagaida mājas sargi. Pastniecei solis drošs. Visos trīsdesmit gados tikai vienu reizi suns ar zobiem ieķēries rokā. Lielākoties modrie sargi pastnieci uzskata par savu pašu māju cilvēku.

Kad Salmiņu nākamais saimnieks — Jančuks ir saņēmis svaigāko «Novadnieka» numuru, lūdzu Elmāru pateikt kādu vārdu par avīzi.

— Kā nevar dzīvot bez sāls un maizes, — saka Elmārs, — tāpat nevar iztikt arī bez avīzes. «Novadnieks» un «Lauku Avīze» ir mūsējās. Vispirms apskatos sludinājumus un reklāmu, pēc tam lasu par zemniekiem, patīk arī dažādi vēsturiski apraksti.

Savukārt Elmāra mātei Salimijai redze kļuvusi vājāka, tāpēc avīze viņai jālasot priekšā, vai arī jāpārstāstot izlasītais. Tā var pamatīgi pārdomāt un apcerēt avīzes rakstus. Bet «Novadnieka» 7000. numura sakarībā Elmārs Stikāns saka, ka novēlot piedzīvot vēl otru 7000 numuru iznākšanu. Viņš no savas puses garantējot lasīšanu un lasītājus!

L.Rancāne
J.Silicka foto

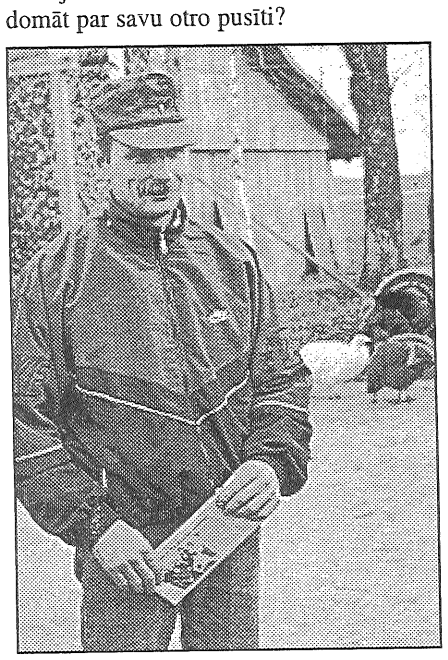

● «Ozolleju» saimnieks Maigonis Mediņš ir «Novadnieka» uzticamāko lasītāju pulkā.

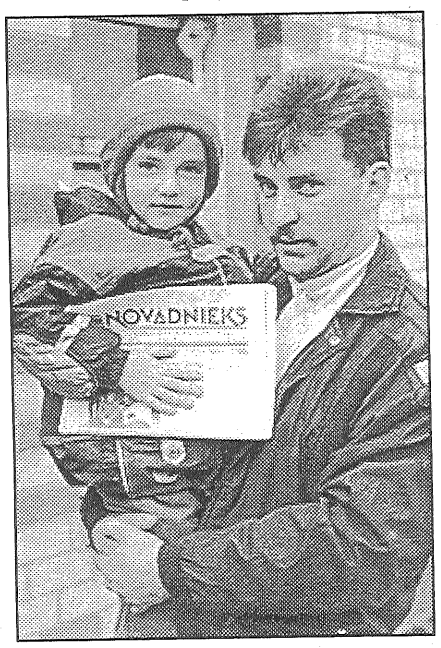

● «Novadnieks» — drošās rokās. Jānis ar tēti Elmāru Stikānu.

● Jānis Vulāns saņem pensiju. Ozolu saimnieks no tās vienmēr atlicina naudiņu arī rajona avīzītes pasūtīšanai.

● Tekla Groza pensiju cenšas sadalīt tā, lai būtu gan iztikšanai, gan zemītes aparšanai, gan «Novadnieka» abonēšanai.

Lasītāji, kuri būs abonējuši laikrakstu pa mēnešiem, un arī gada abonenti katru mēnesi loterijā varēs laimēt
■ IU «Arka» dāvanu karti; ■ IU «Pārsla» dāvanu karti; ■ salona «Fotolux» un veikala «Spiro» dāvanu karti;
■ a/s «Līvānu stikls» balvu; ■ «Unibankas» Preiļu filiāles balvu; ■ ziedu salona «Astra» dāvanu karti;
■ salonveikala «Feja» dāvanu karti; ■ SIA «Salanga» dāvanu karti, ■ reizi ceturksnī IU «Dārznieks» dāvanu karti.

LĪDZ 2000. GADAM — 44 DIENAS

Laiks manī, es laikā

● Kāds, jūsuprāt, ir pats svarīgākais notikums cilvēces attīstībā aizejošajā gadu tūkstotī?
● Kādu notikumu uzskatāt par pašu galveno šajā gadu simtenī?
● Vai esat apmierināts ar to, ka dzīvojat šajā laikā? Kas ir jūsu dzīves ievērojamākais notikums?

Maija Spūle, Jersikas pagasta padomes priekšsēdētāja, Preiļu rajona padomes locekle:

1. Šajos tūkstoš gados būtībā svarīgs ir viss, jo katrs notikums ir veicinājis civilizācijas attīstību. Milzīgos tempos ir attīstījusies gan zinātne, gan tehnika. Cilvēks ir atklājis kosmosu, pētījis to un ceļojis tajā. Ir radīti tādi tehnikas brīnumi kā televizors, radio, kompjūters, par kuriem cilvēki pirms tūkstoš gadiem nevarēja pat sapņot. Šajā tūkstošgadē ir dzīvojuši ģeniāli cilvēki, apveltīti ar apbrīnojamām prāta spējām, piemēram, Ņūtons, Mendeļejevs. Cilvēka rokās ir milzīgs spēks, bet jautājums ir, kā viņš mācējis šo spēku izmantot. Sasniegumi diemžēl ir vērsušies arī pret pašu cilvēku, to pierāda neskaitāmie kari un dabas katastrofas. Lai arī cik neierobežotas ir cilvēka spējas, viņš uz šī gadu tūkstoša fona ir tikai niecīgs puteklītis. Varbūt tieši to mums visiem, kas stāvam uz gadu tūkstoša sliekšņa, vajadzētu atcerēties. Mums taču ir atvēlēts tik maz — tie nav ne gadu tūkstoši, ne simti, bet tikai daži gadu desmiti. Gribētos, lai nākošajā tūkstošgadē cilvēce ieietu bez intrigām, naida un nenovīdības, kas mūsdienās pārņēmušas tik daudzu cilvēku domas un prātus, lai visi kļūtu sirsnīgāki un labestīgāki savās attiecībās. Es uzskatu, ka šis gadu tūkstotis ir devis visu, ko vien cilvēks var vēlēties, mums tikai jāprot iedoto pareizi izmantot, lai nenodarītu pāri ne sev, ne citiem.

2. Pusi no šiem simts gadiem esam pavadījuši sociālisma laikos, daudziem jo daudziem šajos laikos aizritējusi visa dzīve — skolas gadi, darba mūžs. Tas ir pārāk liels laika sprīdis, lai to tā vienkārši aizmirstu, jo šie piecdesmit gadi ir veidojuši veselu latviešu paaudzi. Manuprāt, 20. gadsimta svarīgākais notikums ir savas valsts nodibināšana 1918. gadā un arī neatkarības atjaunošana, trešā atmoda, kuru latvieši uzņēma ar tādām cerībām. Latvijas vārds ir izskanējis pasaulē un gribētos, lai tam ir laba skaņa. Esam ceļā uz Eiropas Savienību, un tas ir apsveicami, bet svarīgāka par visu, manuprāt, ir mūsu latvietība. Ja mēs paši to izkaisīsim vējā, cits neviens mums to neatdos. Šajā gadsimtā latviešus ir kalpinājušas dažādas varas un tomēr mēs esam palikuši paši.

3. Savs laiks ir jāpieņem tāds, kāds viņš ir, jo cita mums vienkārši nekad nebūs. Es visu savu 25 gadus garo darba mūžu esmu bijusi notikumu centrā. Man vienmēr ir bijis savs viedoklis, kuru arī atklāti esmu paudusi. Arī šodien, esot pagasta priekšgalā, nav viegli, visas problēmas ir jārisina pašu spēkiem un savā pagastā. Nezinu, kā tas man ir izdevies, bet vienmēr esmu centusies palīdzēt cilvēkiem, ja vien spēju. Grūti ir strādāt, jo cilvēki lielākoties ir nomākti un palīdzēt no malas ir ļoti grūti. Laiks ir cits, un dzīve ir citādāka. Šodien cilvēkiem daudz jādara pašiem, jāmeklē finansējums, jāizglītojas. Šodien no tevis gaida patstāvību, bet lielai daļai cilvēku pietrūkst uzņēmības, pašapziņas, ticības saviem spēkiem. Cilvēki ir iegrimuši savās problēmās un neredz izeju no tām. Skumji, taču arī tāds ir mūsu laiks.

Personīgi manā dzīvē lielākais notikums bija bērnu nākšana pasaulē. Es pat nezinu, vai to var saukt par notikumu, jo tas brīdis ne ar ko nav salīdzināms. Tas vienkārši ir, un tajā brīdī tu kļūsti pavisam cits cilvēks. Bērni ir manas dzīves piepildījums, ko nevar dot ne darbs, ne sabiedrība. Gribētos, lai bērni izaug par labiem un izglītotiem cilvēkiem, jo tieši viņi veidos nākošo 21. gadsimtu.

G.Kraukle
Autores foto

REFORMA

Jersika — lepnā vai piesardzīgā

Jersikas vārds vairākkārt ir izskanējis presē, jo jersikieši pauduši striktu nostāju pašvaldību apvienošanās sakarā. Pagasta padomes priešsēdētāja **Maija Spūle** ir pārliecināta, ka visā jaunajā ir vai nu jāmetas uz galvas iekšā, kas būs — būs, vai arī jāizvēlas piesardzība. Jersika palika pie pēdējā.

— Jersikas pagasts ir nolēmis neiekļauties Līvānu novadā. Kā pamatojat savu izvēli?

— Par to spriedām ilgi, salīdzinot visus «par» un «pret», gala rezultātā deputāti nobalsoja pret pievienošanos Līvānu novadam. Rīkojām arī aptauju pagasta iedzīvotāju vidū. No aptaujātajiem 400 pagasta iedzīvotājiem 80% noraidīja iespēju iekļauties Līvānu novada sastāvā. Nezinu, varbūt tās ir bailes no jaunā, taču šajā jautājumā ļoti trūkst izsmeļošas informācijas. Var teikt, ka saistībā ar administratīvi teritoriālo reformu tādas nav vispār. Nav veikta pamatota izpēte, nav saņemtas atbildes uz daudziem jautājumiem.

Neapšaubu, ka apvienošanās rezultātā pozitīvas izmaiņas varētu izjust pilsētas iedzīvotāji, taču neesmu pārliecināta, ka ieguvēji būs laucinieki. Iedzīvotāju skaita ziņā nav līdzsvara starp Līvānu pilsētu, kurā ir 11 tūkstoši iedzīvotāju, un pagastiem, kas iedzīvotāju skaita ziņā paliek mazākumā. Tātad, arī balsstiesīgo skaita ziņā, izlemjot svarīgus jautājumus, starp pagastiem un pilsētu nebūs līdzsvara. Kas tādā gadījumā pārstāvēs un aizstāvēs pagastu, nezinu.

Milzīga problēma ir arī satiksme starp nomalēm un centru. No tālākā pagasta punkta Serguntas līdz Līvāniem pa šoseju ir jāveic 25 kilometri, taču lielai daļai cilvēku vēl mērojams krietns gabals līdz šosejai. Ja jersikietis deviņos no rīta ar sabiedrisko transportu dodas uz Līvāniem, tad atpakaļ viņš netiek ātrāk kā pulksten divos pēcpusdienā. Manuprāt, tas nav normāli. Jersikas pagasts ir ļoti izstiepts. Līdzās ir Dignājas pagasts, taču mūs atdala nopietns šķērslis — Daugava, savukārt no Rožkalnu pagasta Jersiku šķir lielais Krievu purvs.

Tieši ģeogrāfiskais izvietojums ir lielākais šķērslis sava novada veidošanai, pagaidām esam nolēmuši nogaidīt. Arī tādēļ, ka Jersika ir ekonomiski spēcīgs pagasts, mūsu teritorijā atrodas daudzi ražošanas uzņēmumi. Tas pagastam ir izdevīgi, jo mūsu budžetā krietnu daļu veido nekustamā īpašuma nodoklis. Pozitīvi ir tas, ka paši sevi varam daļēji nodrošināt, jo nodokļu ieņēmumu budžeta daļa Jersikā ir pat lielāka nekā rajona pilsētās.

— Daudzos pagastos problēmas ir līdzīgas. Ar kādiem jautājumiem pie jums griežas jersikieši?

— Tas ir darbs un nauda. Taču bezdarba problēmai ir divas puses. Tie, kas darbu meklējuši, to ir atraduši un strādā. Bieži vien bez darba paliek cilvēki, kas nav raduši strādāt un uzņemties atbildību. Tāds darbinieks noturas līdz pirmajai algai, par saņemto naudu sāk dzert un, protams, darba devējam tāds strādnieks nav vajadzīgs. Rezultātā cilvēks atkal ir bez darba. Laukos smagākā problēma ir un paliek dzeršana, nelikumīga alkoholisko dzērienu tirdzniecība. Sāpīgākais, ka šī cīņa ar alkohola tirgotājiem ir bezcerīga, pastāvošā likumdošana to neveicina, drīzāk bremzē. Vainīgais ir jāpieķer trīs reizes, taču tas ir praktiski neiespējami. Cilvēki dzer, zaudē darbu, iztikas līdzekļus, grimst aizvien lielākā postā un bezcerībā. Tajos ražošanas uzņēmumos, kas savu darbību izvērsuši Jersikā, strādā gandrīz tikai Līvānu ļaudis, saņem labas algas. Diemžēl jersikiešu viņu vidū ir maz.

— Kā šogad tiek tērēti pagasta budžeta līdzekļi?

— Daudz izmaksājam dažādos pabalstos. Ja mūžībā aiziet pensionārs, tiek izmaksāts bēru pabalsts 40 latu apmērā, ja bezdarbnieks — Ls 60. Ar katru gadu pieaug mirstība. Satraucoši, ka mirst gados jauni cilvēki. Cik nu pagasts spēj, tik palīdz, lai gan patlaban īpašuma nodoklis pagasta budžetā nepildās, kā plānots. Divas iedzīvotāju kategorijas saņem tā saukto malkas pabalstu, tie ir vientuļie pensionāri un 1. grupas invalīdi.

Puse mūsu pagasta skolēnu mācās Līvānos, kas atrodas tuvāk viņu dzīvesvietai, otra puse Jersikā. Nauda iet līdzi skolēnam un sanāk tā, ka par katru bērnu, kas skolojas Līvānos, pagasts gadā maksā 120 latus. Summa nonāk Līvānu pilsētas budžetā. Jersikas pagastā šādi bērni ir astoņdesmit pieci. Norēķiniem par skolēnu mācībām pagasts ik gadu pilsētai pārskaita ap 10 000 latu.

— Kā veicas jūspuses zemniekiem?

— Jersikieši nekad nav bijuši malā stāvētāji. Man vienmēr bijis prieks par mūsu zemniekiem. Tādi ir Juris un Mārīte Jagžas — vienmēr varoši, daroši, optimistiski. Šoruden gan jutu, ka arī viņi kļuvuši nomāktāki, pesimistiskāki. Labība padevusies slikti, cūkkopība kļuvusi nerentabla, saimniecība nevar attīstīties. Bija iecerēts uzcelt labu sakņu pagrabu. Nu nākas pārvilkt svītru nākotnes iecerēm, jo izaudzētā cūkgaļa jāatdod par pusvelti. Tas zemniekus skumdina. Tomēr cilvēki nepadodas, māk paši būt gaiši un dot šo gaišumu citiem. Pagastā ir sievas, veco tikumu glabātājas, aktīvi ir mūsu mazpulcēni, pensionāru apvienība. Ja rodas vajadzība, es vienmēr varu griezties pie saviem cilvēkiem. Jersikieši ir «smagi», bet labi ļaudis.

G.Kraukle

Kandavas apvienošanās modeli vērtē Bauskas pagastveči

Eksperimentāli apvienojoties vairākiem pagastiem, izveidots Kandavas novads. Savu viedokli izsaka Bauskas rajona pagastu padomju priekšsēdētāji.

Vecsaules pagasta padomes priekšsēdētājs Juris Cielavs:

— Neesmu pret Kandavas variantu. Es saprotu, ka šīs «laulības» tapušas uz savstarpējas saprašanās pamata. Taču, ja mūsu pagasts nolemtu apvienoties, piemēram, ar Dāviņiem vai Codi, no tā līdzekļu mums vairāk nerastos. Tā patiesībā ir līdzekļu pārdalīšana — neiedotu naudu vienai skolai, bet iedotu citai. Neviens tagad neliedz sadarboties, un Vecsaules pagasts to īsteno ar Codi un Dāviņiem.

Rundāles pagasta priekšsēdētājs Aivars Okmanis:

— Neuzskatu, ka Kandavas modelis ir Bauskas rajonam piemērots un attīstību veicinošs. Visus projektus, ko realizē Kandavā, nav problēmu veikt, pašvaldībām sadarbojoties. Viņiem varbūt ir vieglāk pieņemt lēmumu, kur tērēt kopīgo naudu. Bet vai tas ir demokrātiski tik lielā teritorijā kā novads? Ja lemj trīs vai četras pašvaldības, lēmums ir izsvērtāks. Ja ir jāapvienojas tāpēc, ka konkrēta pašvaldība nevar veikt savas funkcijas — tas ir cits jautājums un atsevišķs gadījums. Tādēļ jau valstī nav jātaisa visaptveroša reforma.

Ceraukstes pagasta padomes priekšsēdētājs Aivars Samsons:

— Kandavnieki mūs nepārliecināja par apvienošanās nepieciešamību. Saliekot piecus budžetus kopā, ir lielāka nauda, ir lielākas iespējas piesaistīt investīcijas. Neno-liedzami, ka no tā pašvaldības tikai iegūst. Bet vairāk taču nekas nemainās! Ja būtu skaidrs ekonomiskais pamatojums tam, ka, piemēram, Ceraukstei lietderīgi apvienoties ar Bausku vai Brunavu, tad cita lieta. Mēs sadarbojamies, taču esmu pārliecināts, ka šodien nenotiks tā, ka visi septiņi deputāti nobalsos par apvienošanos.

(«Bauskas Dzīve»)

Redakcijas rīkoto pasāku atbalstītāji un sponsori
■ z/s «Raipole»; ■ SIA «Līvānu mājas un logi»; ■ VAS «Latgales ceļi»; ■ a/s «Preiļu siers»; ■ SIA «Erato-V»;
■ Preiļu arodvidusskola; ■ Hipotēku un zemes bankas Preiļu filiāle; ■ Preiļu rajona padome; ■ Preiļu pilsētas dome;
■ Līvānu pilsētas dome; ■ Preiļu pagasta padome; ■ mākslinieki Silvija Berezovska un Kazimirs Anspaks.

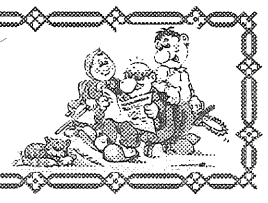

«Novadnieks» Rožupes pagastā

«Ošas» poldera noslēpums

Daudz kam vienaldzīgi paejam garām, jo nezinām, kas ar to saistās vietējo cilvēku dzīvē un atmiņās. Tā bija ne reizi arī pie Ošas. Visu uzlūkot redzīgākām acīm ļāva šo vietu apmeklējums Rožupes pagasta saimnieka Viktora Kūkas pavadībā.

Kad daļa Ošas poldera sistēmas bija izbūvēta, pie lielceļu Rožupe — Rudzāti krustojuma tika uzstādīts no metāla plates izgriezts, melni izkrāsots un uz laukakmeņa nostiprināts jautrs velniņš. Gadu gaitā tas pazudis kopā ar daļu no uzraksta «Ošas polderis». Žēl, bija skaists ceļa rādītājs.

Bet pats polderis darbojas, tā līdzenumā strādā zemnieki. Priecē gludais klaids bijušo purvaino pļavu vietā, redzami iekoptas zemes taisnstūri. No Ošas krasta uzbēruma paveras skats uz būvēm, sūkņu stacijām un ūdens savācējkanāliem, kur kāds makšķernieks mērcē «badapātagu». Panašķoties ar līdacēnu, kuru te esot pulka savairojies, nav par skādi.

Tālāk pa labi redzams brūns, gluži kā apsvilis lauks — tur vēl neapgūtā purva daļa un nobrūnējusi nenopļautā zāle. Var samanīt kokus, kas iezīmē kādreizējo māju vietu. No gājēju tiltiņa pāri upei vīd pļava, kur kādreiz bijuši siena šķūnīši, pie tiem padomju militarizētie aktīvisti «istrebiteļi» kopā ar čekas kaujiniekiem izsekojuši un ielenkuši nacionālo partizānu grupu. Starp viņiem bijuši tuvāko Rusiņu, Mežancānu un citu sādžu vīri, kas krituši nevienlīdzīgā sadursmē. Šis notikums vēsturē iegājis kā Lukstu pļavu kauja. Par to tagad liecina baltais krusts.

Tuvāk Rudzātu — Rožupes ceļam apjaušama māju vieta, kur savā laikā cirsta šūpuļkārts slavenajam komponistam Jēkabam Graubiņam. Viņam par godu nosaukta Līvānu mūzikas skola, tiek rīkotas atceres dienas, pie Rožupes pamatskolas ir memoriāls akmens. Bet arī šeit glabā lielā novadnieka piemiņu: komponista dzimto māju vietu apkaimes zemnieki neapstrādā.

Ceļu starp polderi un lielceļu izmanto vairākas viensētas. Pie kādas redzams krusts. Te traģiski bojā gājis bērns, un vecāki krustu uzstādījuši viņa atcerei. Tagad šis krusts kalpo arī par vietu, kur ļaudis maijā sapulcējas godināt Latgales aizstāvi Jaunavu Mariju. Pavisam pagastā 12 krucifiksi.

Vēl mazliet tālāk atklāti divi senkapi — Muktupāvelu un Oškalniešu. Tie maz pētīti un maz zināms par senākajiem šo vietu apsaimniekotājiem, viņu sadzīvi, tikumiem. Skaidrs tikai, ka Ošas krasti izauklējuši ne vienu vien labu un strādīgu cilvēku paaudzi.

A.Rancāns
J.Silicka foto

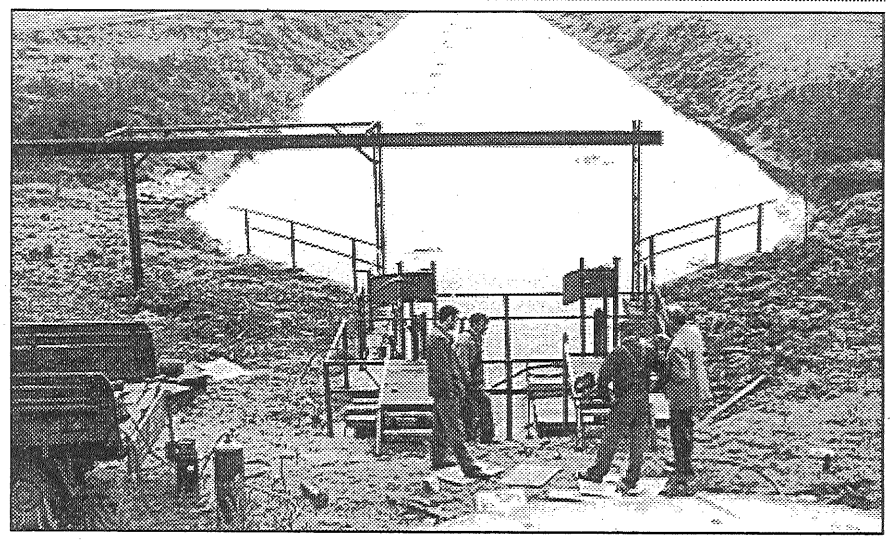

● **Poldera savācējkanāls un slūžas, skatoties no upes dambja.**

Nomales saimnieki

Rožupes pagasta nomalē pie Skrebeļu purva, kur starp kokiem un krūmājiem paslēpies nelielais Skrebeļu ezeriņš, lauki gluži kā smilšu pulkstenī sašaurinās līdz tiltam pāri novadgrāvim. Līdzību vasarās pasvītro putekļainais lielceļš. Pie iežmaugas ir Izidora Skrebeļa mājas. Mežs, pārlavījies pāri grāvim, jau ienācis pagalmā starp ābelēm un citiem augļu kokiem. Par to saimnieki neļaunojas, tā ir sava veida eksotika, sadzīvošana ar dabu, kaut kas neparasts.

Zemnieka godā Izidors ir no 1989. gada. Līdz tam — atslēdznieks Līvānu bioķīmiskajā rūpnīcā. Bet nekad tā īsti nav atstājis dzimto ligzdu. Kamēr pats ziemā un vasarā, pavasarī un rudenī katru rītu un vakaru turp un atpakaļ pārvarēja divpadsmit kilometru attālumu, dzīvesbiedre Leontīne gatavoja azaidu, apkopa māju un gaidīja pārnākam. Sarēķinājis, ka mēneša laikā iznācis tāds ceļa gabals kā līdz Sanktpēterburgai. Vai tas kāds šķērslis jaunam cilvēkam?

Viņš pamanījies laikā, kad stingri bija aizliegts būvēties ārpus perspektīvajiem centriem, uzcelt jaunu māju, dažas saimniecības ēkas, citas salabot. «Kad atklāja blēdību, vietējā vara lika jaukt nost, bet biju nupat no dienesta armijā pārnācis, sak, dzīvot nav kur un tūlīt jau pārcelšos uz ciematu. Kā tālu nomaļnieku mani ne sevišķi ievēroja, tā arī palikām uz vietas», ar smaidu sejā par izdevušos viltību pastāstīja Izidors.

Tagad viņa īpašumā mežs, vēl jauns, aizņem 10 hektārus, 27 — aramzeme. Pēc kara meža vispār nebijis, lauks arts un kultivēts, bet kolhoza laikos atstāts novārtā un daba pati zinājusi stādīt kokus.

Šogad I.Skrebeļa saimniecība lepojas ar kartupeļu ražu. Uzbūvēta plaša sakņaugu glabātava, apcirkņi pilni ar lieliem un tīriem bumbuļiem. Pārdot negrasās, jo gan jau apēdīšot pašu lopi. Par darba gados iekrātu naudu nopircis traktoru un citu tehniku, būvmateriālus. Kādreiz ienākumus devis arī jaunais augļu dārzs. No 1948. gada (dzimis 1932.) Izidors nodarbojas ar bitēm, dravā turējis līdz 100 saimēm. Te pietiekami ziedošu kārklu pavasaros, pļavu ziedu vasarās un viršu rudens pusē pirms salnām. Pašlaik gan atstāta tikai piektā daļa no agrākās dravas, bet ar to arī pietiekot.

Vasarā dzīve Skrebeļos ir skaļāka, rosīgāka nekā tagad rudenī, jo tad sabrauc pieci mazbērni. Šo kluso sētu un pagalmu ar skanīgajām balsīm piepilda meitas, Līvānu aptiekas darbinieces Marijas Korkles bērni, kuri gatavi palīdzēt visur un vienmēr, mājā, pagalmā, laukos un ganībās, kad vecāmāte dodas dzirdīt un slaukt govis. Ar vecākiem laukos pastāvīgi vēl dzīvo dēls Juris. Beidzis tālo Jaunsilavas pamatskolu, jo tur pie radinieces varējis uzturēties mācību laikā.

Ja tuvumā būtu skola, arī viņu pusē varētu atgriezties cilvēki. Kaimiņos ceļa galā dzīvo Aivars Skrebeļs, 25 gadus jauns puisis, kuram netīk atstāt iekopto tēva sētu. Jauns zemnieks, nākamais ģimenes galva ir arī viņu māju Juris. Vai šiem puišiem lemts te aizvadīt mūžus kā citiem senajiem ienācējiem, Skrebeļu apdzīvotās vietas iedibinātājiem, kuri te mājo vairs tikai atmiņās? Kas to lai zina. No kādreizējām deviņām viensētām palikušas četras. Tagad rudenī, līdz ar lapu nobiršanu un lietiem, atkal visu pārņēmis miers un klusums. Ziemāji iesēti, tīrumi atpūšas un saimnieki iet ierasto māju soli.

Leontīnei, kā daždien lauku cilvēkam, patīk apsēsties pie rokdarbiem, adīšanas un izšūšanas. Adījusi džemperus sev, vīram un bērniem. Pelēcīga daba, pelēka dzīve, bet šī aizraušanās ienes gaišus un saulainus toņus kā tās krāsas, ko viņa iešuj sienas dekora auseklīšos un tulpēs.

Izidors Skrebeļs paliek uzticīgs sentēvu zemei un dzīvesveidam, lai gan viņa un kaimiņu nomaļajā apmetnē ne tikai autobuss neiegriežas, bet reti pamanāms arī kāds svešinieks. Viņš tur lopus, ar zemi un audzē labību, un tas, ko iegūst, paliek mājās, ģimenes locekļiem. Iztiek ar jaunumiem, ko atnes televizors un radio, «Novadnieks». Viņam veselīgi spriedumi par laiku un politiku, negaužas par likteni, kas daudziem varētu likties sūrs. Šīs nomales ļaužu dzīve ir tāda, kāda tā ir.

Saimniecībā septiņas slaucamās govis, septiņi teliņi atskrējuši vasarā. Ir divi zirgi, aitas, cūkas. Pietiekami liela saimniecība. Kārtībā uzturēts grāvis, saukts par Dabiņa strautu, kas senatnē bijis platāks un pa kuru liekos ūdeņus novada ezeriņš. Strauts palīdz mazināt pārlieko mitrumu meža nogabalos, tīrumos. Tie labi apkopti un nevairo usnes.

Zemnieki te dzīvojuši, kā izrēķinājis Izidors, jau vismaz pirms trim simtiem gadu. Tur, kur pakalnītē aug zaļoksnējs ozols, rakta zeme un ar zirgiem vesta uz ieplaku, bērta uz baļķēniem, būvējot ceļu un tiltu, reizē arī lauku padarot līdzenāku, vienlaidīgāku aršanai. Ap to laiku ezers bijis krietni lielāks, pleties arī tagadējā purviņa vietā pie senču mājām...

A.Rancāns
J.Silicka foto

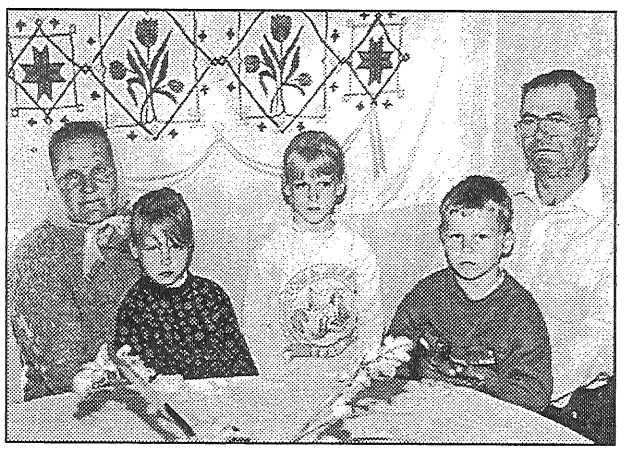

● **Goda stūrī pie galda, aiz kura sienu rotā namamātes darinātā sega, Leontīna un Izidors labprāt fotografējas ar mazbērniem Agnesi, Ievu un Mārtiņu.**

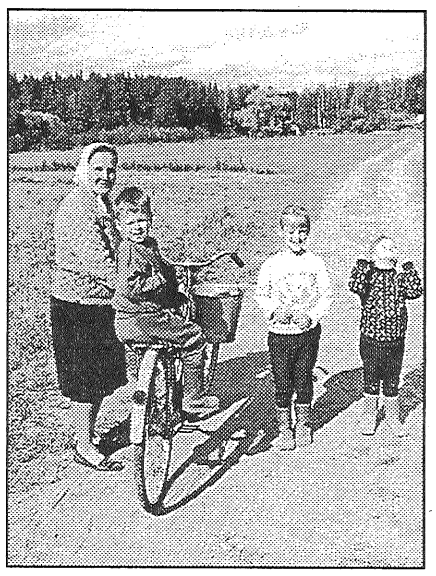

● **Saulainā un siltā vasaras dienā ir interesanti ar vecmammu doties jautrā izbraucienā.**

Mums raksta

Līvānu estrāde — Daugavas vējos?

Laikrakstā «Jaunā Avīze» bija lasāma vēsts, ka jaunie arhitekti, kuri mācās Rīgas Tehniskaja universitātē, jau projektē brīvdabas estrādi, ko cels Līvānos — uz Daugavas pussalas pie Dubnas grīvas.

Tā ir ziņa, kas ļoti iepriecina daudzus novadniekus — kultūras darbiniekus. Pilsēta, kas laikmeta brāzmās ir tik daudz cietusi, pelnījusi, lai iegūtu, varbūt, ka vienu no skaistākajām estrādēm Dienvidlatgalē, un vēl kādu arhitektoniski skaistu objektu — gājēju tiltu pāri Dubnai (kad uzcels jaunu «Straumes» HES...). Esmu pārliecināts, 21. gadsimta pirmajam tiltam pāri Dubnai, tā celšanai savu artaviņu ziedotu daudzi līvānieši un agrākie šī novada ļaudis. Šis tilts, pa kuru ies cilvēki nākamajā gadu tūkstotī, būtu skaista piemiņa visiem, kuri 20. gadsimtā cēla Līvānus, Brīvības cīņās pēc piecām sīvām kaujām tos 1919. gadā atbrīvoja.

Līvāni, šķiet, ir palikusi vienīgā pilsēta mūsu valstī, kurā vairs nav ne estrādes, ne parka, ne viesnīcas, ne stadiona... Sākums renesansei labs — būs atkal estrāde. Un tomēr Līvānu domes vīriem būtu vēlreiz vēsu prātu jāapsver, vai tieši pussala ir pati labākā vieta jaunā objekta celšanai? Latvjiem ir lielisks sakāmvārds: «Septiņas reizes nomēri pirms nogriez!» Kāda garantija, ka 21. gadsimtā valstij nerodas vajadzība celt Daugavas HES pie Jēkabpils? Ir jādomā arī par akustikas lietām, jo klajumā, pāri pussalai Daugavas vēji reizēm pūš īsti brāzmaini.

Ir vēl viena piebilde. Varbūt nav ētiski sabiedriskām atpūtas vietām (dejām, koncertiem) izraudzīties vietas, kur lijušas asinis, krituši karavīri. Uz pussalas pusotru gadu bija pirmā pasaules kara ierakumi. Vai nu bez upuriem?

Obligāti jāvairās no kļūdām, ko citu pēc citas atļāvās Līvānu rajona vadošie funkcionāri 1950.-1959. gados. Vecajos kapos tika ierīkots deju laukums, gluži klāt apbedīto karavīru kapu kopiņām — estrāde.

Varbūt tomēr jauno estrādi uzcelt gleznainajā apvidū netālu no bijušajām Velkmes dzirnavām un skatu torņa — uz vecā sporta laukuma pie Dubnas, ko ieslēdz 1931. gadā stādītās liepas? Šo vietu maz skar pilsētas trokšņi un vēju brāzmas. Tas jāizlemj domei.

Sveicieni «Novadnieka» žurnālistiem mūsu valsts proklamēšanas svētkos! Lai tie ir emocionāli krāšņi svētki visiem Preiļu rajona iedzīvotājiem!

Arī tā ir patīkama ziņa, ka 2000. gadā «Novadnieks» iznāks trīs reizes nedēļā.

Pēteris Vilcāns,
neatkarīgais žurnālists, literāts
(Rīgā)

Atklāta Līvānu ģimnāzijas sporta zāle

Pēc pusgadu ilgušā remonta durvis vēra Līvānu ģimnāzijas sporta zāle. 11. novembrī notika svinīga atjaunotās sporta zāles atklāšana, uz kuru bija ieradušies gan pašvaldības vadītāji, gan celtniecības firmu pārstāvji un Līvānu pilsētas sporta dzīves aktīvisti un atbalstītāji.

Sporta nodarbībām paredzētā zāle pamatīgi remontēta nebija jau sen — 29 gadus, kopš skolas nodošanas ekspluatācijā 1971 gadā. Skolas direktore Maija Kručiņina sveica klātesošos un bija gandarīta, ka ne tikai Līvānu pilsētas, bet visa apkārtējā novada bērniem un jauniešiem nu būs svaiga, tīra un mūsdienīga sporta zāle. Apjomīgajos remontdarbos ieguldīta gan Latgales izglītības programmas nauda 5 tūkstošu latu apjomā, gan liela daļa skolas budžeta līdzekļu, kā arī pašvaldības nauda. Svētku reizē skanēja pateicības vārdi Izglītības un zinātnes ministrijai, Preiļu rajona izglītības pārvaldei, vietējām firmām «Būve L» (personīgi Aivaram Spūlim) un a/s «Līvānu mājas un logi» (personīgi Jānim Klaužam), kas veica zāles būvdarbus, a/s «Līvānu stikls», kā arī vairākām citām firmām un cilvēkiem, kas sniedza savu atbalstu, lai darbus aizvadītu līdz veiksmīgam iznākumam.

Apsveikuma vārdus teica Līvānu pašvaldības vadītājs Visvaldis Gercāns, rajona izglītības pārvaldes speciālists Ainārs Maceikevičs, kā arī «Būve L» īpašnieks Aivars Spūlis. Savukārt a/s «Līvānu mājas un logi» prezidents Jānis Klaužs, kurš uzsvēra, ka ir toreizējās Līvānu 1. vidusskolas 1971. gada absolvents un savas skolas īstens patriots, pauda gandarījumu par to, ka beidzot arī viņa skola tikusi pie labas, sportam piemērotas zāles un dāvāja tai trenažieri — pievilkšanās stieni, kurš tūdaļ pat tika arī iemēģināts. Visu klātesošo priekšā, pievelkoties pie stieņa 19 reizes, nepārspēts palika pats dāvinātājs — Jānis Klaužs. Pirmos punus un zilumus sportojot zālē dabūjusi toreiz skolniece, nu Līvānu 2. vidusskolas direktore Guna Urža, kas līvāniešu jaunajai paaudzei novēlēja nezaudēt sportisko garu un formu, šim nolūkam dāvinot lecamauklas.

Vispriecīgākie laikam bija paši ģimnāzijas audzēkņi, kas savu «veco» sporta zāli gandrīz vairs nepazina — tik ļoti tā mainījusies remonta laikā — jauna, koši krāsota grīda, uz kuras redzams uzraksts «Līvānu ģimnāzija», balti griesti, tīras dušas telpas, kurās pēc treniņa varēs nomazgāties, pievilcīgas ģērbtuves. Sporta zāles atklāšanā, protams, neiztikt bez sportiskiem priekšnesumiem. Tos šoreiz sniedza instruktora Jāņa Grāvera taekwon-do puiši no LTCS sporta kluba Līvānu filiāles un sporta kluba SKITS jaunie dalībnieki trenera Josifa Kovči vadībā, izraisot neviltotas skatītāju ovācijas.

Svinīgi sportiskajā zāles atklāšanā ģimnāzijas direktore Maija Kručiņina izteica gandarījumu, ka, neskatoties uz prāvajām izmaksām un visām ar celtniecību saistītajām grūtībām, remonts tomēr ir pabeigts un sporta zāle ir nodota jauno līvāniešu rīcībā.

G.Kraukle

TV programma

Piektdiena, 19. novembris

LATVIJAS TV I
6.45 Rīts.
8.30 Saulrieta liedags. 40. sērija.
9.15 «Dzīvīte» piedāvā...
16.15 Saulrieta liedags. 9. sērija.
17.00 «Dzīvīte» piedāvā...
17.30 Multfilma.
18.00 Ziņas.
18.10 Dvēsele ikdienā.
18.40 Zootrops.
19.10 Globuss.
19.40 Hameleonu rotaļas. 1186., 1187. sērija.
20.25 XX gadsimta zīmes.
20.30 Panorāma.
21.11 Mūsu cilvēks.
21.25 «Unibankas» lietišķās ziņas.
21.30 Slepenās lietas. 110. sērija.
22.30 Vakara intervija.
23.00 Ziņas.
23.10 Nākotnes parks.
23.25 Process. M. f.

LATVIJAS TV II
17.50 Reflets. 6. nodarbība.
18.10 Objektīvs.
18.40 Ikdiena.
19.00 Novadu ziņas.
19.15 LTS ziņas.
19.45 Lielā balva.
20.15 Vakara pasaciņa.
20.30 Panorāma.
21.00 Ciemos pie Tofika.
21.15 Mūzikas laiks.
21.40 Tas esi tu pats.
21.45 Varas viedoklis.
22.15 Ziņas.
22.30 Rīga — 99.
23.00 Tvaiks.
23.15 Ceļojošais bruņinieks. 6. sērija.

LNT
6.30 Ticīgo uzvaras balss.
7.00 LNT brokastis.
9.15 Milēdija. 17., 18. sērija.
10.45 Mājas, kur atgriezties. 90. sērija.
11.10 Mājas akadēmija.
11.40 Ražots Latvijā. Zeķes visai ģimenei.
11.50 TV veikals.
12.05 Eņģeļa pieskāriens. 37. sērija.
13.00 Avantūrists. 4. sērija.
14.00 Soli pa solim. 31., 32. sērija.
14.45 JAM.
15.15 Zvaigžņu stunda.
16.00 Multfilma.
16.30 Latvijas mūzikas stunda.
16.55 LNT ziņas.
17.00 Milēdija. 19., 20. sērija.
18.30 Mājas, kur atgriezties. 91. sērija.
18.55 LNT ziņas.
19.00 Dzīve Notslendingā. 245. sērija.
19.50 Ražots Latvijā. Garšīgi un veselīgi.
20.00 LNT ziņas.
21.00 Pikaso dēļ. M. f.
22.50 LNT ziņas.
23.00 Modes asamblejas dienasgrāmata.
23.05 Tvinpīka. M. f. 11. sērija.
24.00 Ēdene. 12. sērija.
0.30 TV veikals.

KRIEVIJAS SABIEDRISKĀ TV
5.00 Labrīt!
6.40 Vēlēšanas '99.
7.00 Labrīt!
7.45 Vēlēšanas '99.
8.00 Ziņas.
8.15 Maigā inde. Seriāls.
9.15 Kalambūrs.
9.40 Process.
10.20 Zelta Rozes ala. Seriāls.
10.45 Multfilma.
11.00 Ziņas.
11.15 Vēlēšanas '99.
11.50 Lūdzu vārdu! M. f. 2. daļa.
13.00 Veselība.
13.30 Kopā!
14.00 Ziņas.
14.15 Baltais ilknis. M. f.
15.45 Maigā inde. Seriāls.
16.45 Vēlēšanas '99.
17.00 Ziņas.
17.25 Džentlmeņu šovs.
17.55 Ārkārtējs izsaukums.
18.40 Brīnumu lauks.
19.45 Labu nakti, mazuļi!
20.00 Laiks.
21.00 Vēlēšanas '99.
21.10 Nāve okeānā. M. f.
23.00 Hotelis.
23.45 Ziņas.
24.00 Spēle ar reitingiem. M. f.

KRIEVIJAS TV
5.30 Labrīt!
6.00 Vēstis.
6.25 Labrīt!
7.00 Vēstis.
7.20 Dežūrnodaļa.
7.35 Labrīt!
8.00 Vēstis.
8.20 Homeopātija un veselība.
8.30 Dialogi par makšķerēšanu.
9.00 Homeopātija un veselība.
9.10 Čigāniete. Seriāls.
10.00 Mūsu noslēpumu vasara. Seriāls.
11.00 Uz veselību!
11.50 Homeopātija un veselība.
12.00 Vēstis.
12.25 Simts pie viena.
13.10 Antonella. Seriāls.
14.10 Mežonīgais eņģelis. Seriāls.
15.00 Veikals.
15.30 Multfilma.
16.00 Vēstis.
16.25 Tornis.
16.55 Komisārs Reksis. Seriāls.
18.00 Vēstis.
18.35 Apaļais galds.
19.00 Tauta vēlas zināt.
19.20 Strūklaka.
20.00 Vēstis.
20.50 Atriebība. M. f.
22.35 Nedēļas panorāma.
23.40 TV žurnāls.
23.40 Dežūrnodaļa.
24.00 Vēstis.
0.20 XI Maskavas starptautiskā reklāmas festivāla dienasgrāmata.
0.35 Veikals.

Sestdiena, 20. novembris

LATVIJAS TV I
8.30 Mini mani!
9.00 Kļavu pilsētas stāstiņi. 33. sērija.
9.25 «Karūnas» klase.
9.30 Nošu spēles.
10.00 Dzīvesvieta.
11.00 Beverlihilsa. 209. sērija.
12.20 Lielā balva.
12.50 Kā bankā.
13.05 Riska cena.
13.20 Pūznis '99.
14.45 Galva. Pils. Sēta.
15.00 Latvija — XX gadsimts.
15.30 E.Dārziņš. «Melanholiskais valsis».
15.40 Dvēsele ikdienā.
16.10 Klēts.
16.40 Iepazīstieties — Latvijas robeža!
17.00 Žurnāla «National Geographic» kinopielikums.
18.00 Ziņas.
18.10 Vides filmu studija piedāvā...
18.40 Tas esi tu pats.
18.45 Aizkadri.
19.00 Kā jums pakalpot? 63. sērija.
19.30 Latvijas Zilie kalni. 1. daļa.
20.00 Jaunā Lesija. 12. sērija.
20.25 XX gadsimta zīmes.
20.30 Panorāma.
21.05 Gluži kā mēs.
21.20 «Latloto» izloze.
21.25 Rekša bērnība. M. f.
23.00 TV motors.
23.15 Vētrainā Samanta. M. f.

LATVIJAS TV II
9.00 «Tele 1» piedāvā...
9.30 Nāc līdzi!
9.55 Lielie kari un kaujas. 12. sērija.
10.50 Pasaules kausa izcīņas posms kamaniņu sportā.
12.15 Palīgā! 3. līmenis. 5. daļa.
12.50 Pasaules kausa izcīņas posms kamaniņu sportā.
14.10 Dzintara zvaigzne.
16.45 Es — pasaulē, pasaule — manī.
17.15 Noslēpumainā sieviete. M. f.
18.45 Lauku saimnieks.
19.15 Daudz laimes!
20.15 Kaķīša zābaki.
20.30 Panorāma.
21.00 Kalps. M. f. 2. sērija.
22.15 Ziņas.
22.30 100% sporta apskats.
23.00 Slepenās lietas. 110. sērija.

LNT
7.30 TV veikals.
8.00 Multfilma.
8.30 Nakts cilvēks. 29. sērija.
9.30 Mauglis. 23. sērija.
10.00 Mūsu Čārlijs. 26. sērija.
11.00 Soli pa solim. 35. sērija.
11.30 Egila Zariņa mikslis.
12.00 Lielais Karuzo. M. f.
14.00 Dzīvnieku dēkas.
15.00 Dalītas jūtas. 12. sērija.
16.35 Robinsonu ģimene. 11. sērija.
17.00 Nakts cilvēks. 37. sērija.
17.50 Savādi gan.
18.15 Savanna. 25. sērija.
19.00 Ātrā palīdzība — ER. 72. sērija.
19.55 Martīni garšo.
20.00 LNT ziņas.
20.30 Sirdsmīļotā Monika. 3. sērija.
21.00 Alija Makbīla. 11. sērija.
21.55 Kvēlā kaisle. Mārgaretas Mičelas stāsts. M. f.
23.35 Modes asamblejas dienasgrāmata.
23.40 Kaisle un mīla: divkārši vai neko. M. f.
1.10 TV veikals.

KRIEVIJAS SABIEDRISKĀ TV
7.00 Ziņas.
7.10 Vārds mācītājam.
7.25 Mājas bibliotēka.
7.40 Visi Kusto komandas ceļojumi.
8.30 Spēlējiet, harmonikas!
9.00 Ziņas.
9.10 Padomi kulinārijā.
9.30 Simts procenti.
10.00 Alfs. Seriāls.
10.30 Rīta pasts.
11.05 Lidojumi sapņos un īstenībā. Mākslas filma.
13.05 Dzīvnieku pasaulē.
13.45 Krievu muzejs.
14.00 Ziņas.
14.10 Kalnietis. Seriāls.
15.00 Multiplikācijas ābece.
15.35 Lai atcerētos...
16.15 Tēma.
17.00 Ziņas.
17.10 Uzmini nu!
17.45 Sieviešu stāsti.
18.15 Sargies no auto. M. f.
20.00 Laiks.
21.00 Izsekošana. M. f.
23.05 Bīstamie sakari. M. f.

KRIEVIJAS TV
7.00 Multfilmas.
7.30 Tēvs, māte un es — sportiska ģimene.
8.30 Krievijas TV pasts.
9.00 Labrīt!
9.35 Esmu pats sev režisors.
10.05 Simts pie viena.
10.50 Labās ziņas.
11.15 Zelta atslēga.
11.30 Ak, ceļi...
11.45 Ceriņu migla.
12.00 Vēstis.
12.20 Federācija.
13.00 Urmass Ots kopā ar...
14.00 Uz veselību!
15.05 Multfilma.
16.00 Viss kārtībā!
17.00 Mana ģimene.
18.05 Divas klavieres.
18.55 Brīvu vietu nav!
20.00 Vēstis.
20.45 Kobra. M. f.
22.25 Grupas «Na-Na» vēsture. Dok. f.
0.20 XI Maskavas starptautiskā reklāmas festivāla dienasgrāmata.

Svētdiena, 21. novembris

LATVIJAS TV I
8.30 Četri ap uguni.
9.00 Multfilma.
9.30 Erudīts.
10.00 Žaklīnas zvaigžņu tops.
10.30 Tas esi tu pats.
10.35 Margarita Volāna. 9. sērija.
11.20 Labākie draugi.
11.50 Jauns un varens.
12.20 Zebra.
12.40 Zootrops.
13.10 Latvija — 1999.
13.25 Mare Balticum.
13.55 Mūzikas laiks.
14.25 XX gadsimts kopā ar zinātni.
14.55 Aizkadri.
15.10 No pusvārda.
15.40 Vides filmu studija piedāvā...
16.10 Im.Kalniņš. 5. simfonija.
17.00 Vēstures veidotāji.
18.00 Ziņas.
18.10 Kultūras stunda.
19.00 Kā jums pakalpot?
19.30 Province.
20.00 Mini mani!
20.25 XX gadsimta zīmes.
20.30 Panorāma.
21.15 Komisārs Reksis. 61. sērija.
22.10 Mēs — trīsstūrī.
22.40 Kriminālais ekspresis.
22.55 Žaklīnas zvaigžņu tops.

LATVIJAS TV II
9.00 Lielā pielaikošana.
9.25 Anniņas virtuve.
9.55 Tas esi tu pats.
10.00 Žurnāla «National Geographic» kinopielikums.
10.55 Pasaules kausa izcīņas posms kamaniņu sportā.
12.15 Konkurents.
12.50 Pasaules kausa izcīņas posms kamaniņu sportā.
14.10 Vertikāle.
16.40 Lolitas receptes.
17.00 Vai tu zini?
17.30 Latvijas zaļais zelts.
18.00 «Zelta cirks» Romā.
19.00 Nezināmā.
19.30 Pirmais vilnis. 11. sērija.
20.15 Kaķīša zābaki.
20.30 Panorāma.
21.15 8. stāvs.
21.40 Šokējošais šovs.
22.20 Eiropas futbola spēļu apskats.

LNT
7.30 TV veikals.
8.00 Multfilma.
8.30 Leģenda par pazudušo pilsētu 2. 5., 6. sērija.
9.30 Mauglis. 24. sērija.
10.00 Mūsu Čārlijs. 27. sērija.
11.00 Soli pa solim. 36. sērija.
11.30 Rīgas balzams dvēselei.
12.00 Dienesta romāns. M. f.
13.35 Domkrats.
14.00 Gadsimta cilvēki.
15.00 Neviens nav pati pilnība. 8. sērija.
16.00 Eņģeļa pieskāriens. 40. sērija.
17.00 Pensakola. 11. sērija.
17.50 Sirdsmīļotā Monika. 2. sērija.
18.15 Daktere Kvina. 109. sērija.
19.05 Teksasas reindžers. 122. sērija.
20.00 Nedēļa.
20.30 Savādi gan.
21.00 Lodes pār Brodveju. M. f.
22.50 Nikita. 51. sērija.
23.45 Kopsavilkums.
0.45 Tvinpīka. 2. sērija.

KRIEVIJAS SABIEDRISKĀ TV
7.00 Ziņas.
7.10 Kalpoju Krievijai!
7.40 Multfilmas.
8.10 Rīta zvaigzne.
9.00 Ziņas.
9.10 Dmitrija Krilova piezīmes.
9.30 Kamēr visi ir mājās.
10.05 Alfs. Seriāls.
10.35 Veselība.
11.05 Atbraucēja. M. f.
13.05 Ceļotāju klubs.
13.45 Krievu muzejs.
14.00 Ziņas.
14.10 Kalnietis. Seriāls.
14.55 Gudrinieki un gudrinieces.
15.25 Multfilmas.
16.20 Kā tas bija?
17.00 Ziņas.
17.10 Smieklu panorāma.
17.45 Šurumburums.
18.10 Nav ko zaudēt. M. f.
20.00 Sergeja Dorenko autorraidījums.
21.00 Ak, Semjonovna!
21.40 Millennium. Seriāls.
22.30 Futbola spēļu apskats.
23.00 Mani sauc Arlekīns. M. f.

KRIEVIJAS TV
7.00 Kalpoju tēvijai!
7.25 Multfilmas.
8.20 Ar bērna muti.
8.55 Labrīt!
9.30 Brīvu vietu nav!
10.30 Īpaši moderns.
11.00 Krievu loto.
11.40 Grāmatu pasaule.
12.00 Vēstis.
12.20 Parlamenta stunda.
13.10 Likums un kārtība. Seriāls.
14.05 Dialogi par dzīvniekiem.
15.00 Vecais dzīvoklis.
16.00 «Etīdes par mīlestību», «Mēs ceļam māju». Dok. f.
17.00 Pirms «Spoguļa».
17.15 Es piesaku jums karu! M. f.
19.00 Spogulis.
20.00 Karalienes personiskā dzīve. Mākslas filma.
21.30 Draugi.
22.05 Dežūrnodaļa.
22.30 K-2 piedāvā...
23.30 Pilns aptumsums. M. f.
1.20 XI Maskavas starptautiskā reklāmas festivāla dienasgrāmata.

Šodien vārdadienu svin — Hugo, Uga, Uģis.
18. novembrī — Aleksandrs, Doloresa.
19. novembrī — Betija, Elizabete, Līze, Liza.

Šonedēļ

Aizkalnes pagastā
55 gadi Antoņinai Vaikulei 16. novembrī.

Galēnu pagastā
55 gadi Jevstolijai Lukašinai 21. novembrī, 60 gadi Veronikai Seržānei 20. novembrī, 75 gadi Kilikejai Volkovai 17. novembrī.

Jersikas pagastā
50 gadi Viktorijai Utnānei 21. novembrī, 80 gadi Martai Hlevickai 16. novembrī.

Preiļu pagastā
50 gadi Zinaīdai Blūzmai 19. novembrī.

Riebiņu pagastā
55 gadi Irēnai Zariņai 20. novembrī, 60 gadi Vikentijam Stepanovam 20. novembrī, 65 gadi Marijai Kabakovai 17. novembrī, 70 gadi Marijai Volosanovai 20. novembrī, 75 gadi Monikai Ancānei 20. novembrī.

Rožupes pagastā
55 gadi Osipam Kuncevičam 21. novembrī, 65 gadi Annai Busovai 17. novembrī.

Rudzātu pagastā
50 gadi Anitai Laisai 20. novembrī.

Rušonas pagastā
55 gadi Veltai Pelšei 20. novembrī, 60 gadi Helēnai Zīmelei 20. novembrī, 65 gadi Helēnai Andrijanovai 18. novembrī, 75 gadi Jefimam Ļeonovam 18. novembrī.

Saunas pagastā
50 gadi Pēterim Skutelim 18. novembrī.

Silajāņu pagastā
65 gadi Klaudijai Vinogradovai 20. novembrī.

Sīļukalna pagastā
60 gadi Jānim Bernānam 15. novembrī un Janīnai Saleniecei 20. novembrī, 75 gadi Genovefai Upeniecei 20. novembrī.

Upmalas pagastā
75 gadi Antonam Bernānam 17. novembrī.

Vārkavas pagastā
81 gads Annai Ručai 20. novembrī.

«Novadnieks» sirsnīgi sveic jubilārus!

«NOVADNIEKA» KALENDĀRS

Rajona padome

◆ 17. novembrī pulksten 11.00 vides veselības rīcības plāna izstrādāšanas darba grupas sanāksme.

◆ 18. novembrī Sutru kultūras namā Latvijas Republikas proklamēšanas gadadienai veltīts sarīkojums.

◆ 22. novembrī piedalīšanās Latvijas inteliģences konferencē «Izglītība un zinātne — Latvijas nacionālā bagātība» Rīgā.

Līvānu dome

◆ 18. novembrī pulksten 16.00 Latvijas Republikas proklamēšanas 81. gadadienai veltīts sarīkojums Līvānu pilsētas kultūras namā. Koncertu sniegs koris «Juventus».

Līvānu bērnu mūzikas skola

◆ 40 gadu jubilejai veltītie koncerti Līvānu kultūras namā:
24. novembrī pulksten 17.00 pianistu koncerts, 26. novembrī pulksten 17.00 vijoļu un pūšamo instrumentu koncerts, 29. novembrī pulksten 17.00 akordeonistu koncerts. Noslēguma koncerts 3. decembrī pulksten 17.00.

Rajona izglītības pārvalde

◆ 19. un 20. novembrī pulksten 9.30 Preiļu 1. pamatskolā kursi «Krievu valoda kā svešvaloda».

◆ 23. novembrī pulksten 10.00 7.-8. klašu skolēniem valsts valodas rajona olimpiāde.

Preiļu bērnu un jauniešu centrs

◆ 20. novembrī pulksten 14.00 Galēnu kultūras namā Dienvidlatgales bērnu folkloras svētki «Rudinoji — 99».

◆ No 22. novembra līdz 3. decembrim kolekciju izstāde.

◆ 25. novembrī pulksten 10.00 seminārs skolu direktoru vietniekiem audzināšanas darbā.

Rajona sporta klubs «Cerība»

◆ 18. novembrī basketbola sacensības, Krāslava — Preiļi.

◆ 20. novembrī sacensības volejbolā, pirmās līgas spēles: Murjāņi — Preiļi, Krimulda — Preiļi. Latvijas jaunatnes basketbola līgas sacensības, Jelgava — Līvāni.

◆ 20. un 21. novembrī Preiļu pilsētas čempionāts volejbolā.

◆ 24. novembrī basketbola sacensības, Preiļi — Daugavpils. Skolu sports, basketbola sacensības pamatskolu 6.-7. klasēm.

Kinoteātris «Ezerzeme»

◆ 18. novembrī pulksten 18.00 bezmaksas kino seanss visai ģimenei, filma «Knauķi».

◆ 18. novembrī pulksten 20.00, 21. novembrī pulksten 18.00, 20.00 piedzīvojumu filma «Mūmija».

◆ 24. un 25. novembrī pulksten 18.00 un 20.00 romantiska komēdija «Dabas untumi».

Rušonas tautas nams

◆ 17. novembrī pulksten 19.00 Latvijas Republikas proklamēšanas gadadienai veltīts svinīgs sarīkojums.

◆ 20. novembrī pulksten 20.00 sarīkojums pagasta bijušajiem un esošajiem deju kolektīvu dejotājiem.

Vārkavas pagasta tautas nams

◆ 18. novembrī pulksten 19.00 Latvijas Valsts gadadienai veltīts sarīkojums. Programmā: pensionāru godināšana, ģimeņu sveikšana sakarā ar apaļām kāzu gadskārtām, koncerts «Dāmu pops» no Jēkabpils. Spēlēs «Trīs vīri laivā».

Rožkalnu kultūras nams

◆ 20. novembrī pulksten 22.00 diskotēka «...un pašam patīk».

Saunas tautas nams

◆ 20. novembrī pulksten 20.00 atpūtas vakars pensionāriem un pārējiem pagasta iedzīvotājiem sakarā ar Latvijas Republikas proklamēšanas gadadienu. Programmā pensionāru godināšana, šlāgermūzikas koncerts «...un atmiņu pilna sirds». Uzstājas Žoržs Siksna, Inese Bumbiere, komponists Zigmunds Lorencs. Pulksten 22.00 balle, muzicē Žoržs, Inese, Zigmunds.

Pelēču kultūras nams

◆ 20. novembrī pulksten 22.00 atpūtas vakars. Spēlēs Aivars Lapšāns un grupa «Mēnessgaisma».

Riebiņu kultūras nams

◆ 17. novembrī pulksten 18.00 koncerts, pulksten 22.00 diskoballe ar popgrupu «Dinastija».

Informāciju sagatavoja L.Rancāne

A/s «Preiļu siers» 1 kg piena iepirkuma cena no 1999. gada 16. novembra (Ls):

augstākā šķira	0,090,
pirmā šķira	0,070,
otrā šķira	0,055,
bezšķiras	0,020.

Piemaksas standartam atbilstošam pienam:

par tauku saturu virs bāzes 3,5%	0,0005,
par olbaltumvielām virs bāzes 3,0%	0,001.

«B» kategorijas autovadītāju kursi «Autoskolā Līvāni»
Preiļos, Kārsavas ielā 4.
Tālr. 21500, 23723 (vakaros).

Pamatojoties uz 28.10.1999. g. likumu «Par tiesas piesēdētāju vēlēšanu noteikšanu» un likumu «Par tiesas piesēdētāju vēlēšanām», Preiļu rajona padome izsludina tiesas piesēdētāju kandidātu pieteikšanu līdz 01.12.1999. g.

Saskaņā ar likuma «Par tiesas piesēdētāju vēlēšanām» 3. pantu, tiesības izvirzīt tiesas piesēdētāju kandidātus ir:
1. reģistrēto politisko vai sabiedrisko organizāciju lēmējinstitūcijām un šo organizāciju teritoriālajām struktūrvienībām;
2. ne mazāk kā 10 balsstiesīgiem Latvijas pilsoņiem;
3. attiecīgās padomes (domes) deputātam;
4. attiecīgā rajona pagastu padomēm vai pilsētu domēm.

Tiesas piesēdētāju kandidāti rajona padomē jāpiesaka saskaņā ar likuma «Par tiesas vēlēšanām» 4. pantu un tiem jāatbilst likuma «Par tiesu varu» 56. panta prasībām.

Pārdod

Ford Transit. Tālr. 23577;
VW Passat 1,6, dīzelis, 1986. g., 1700 $. Tālr. 76257;
VW Jetta. Tālr. 21525;
VW Passat, 1988. g. Tālr. 32243;
Daimler Benz 200, 1982. g.; āboliņa sēklas; Latvijas braucamo zirgu (3,5 g.). Tālr. 58616;
lēti piekabi T-150 K. Ir varianti. Tālr. 23180 vakaros;
māju Riebiņu pag. Leiniškos (blakus fermai), Matvejevs;
graudus. Tālr. 50329;
cukurbietes. Ir maiņas varianti. Tālr. 5253620, 9495076.

Pērk

kokvedēju URAL. Tālr. 9364420;
Līvānu māju promvešanai. Tālr. 76257;
lietotu šīferi. Tālr. 9133534;
slaucamu govi. Tālr. 23685.

Maina

dzīvokli, garāžu, vasarnīcu Jēkabpilī pret māju vai dzīvokli Preiļos (vai Preiļu tuvumā). Tālr. 23916.

Dažādi

Pazudusi ķēve ar nr. 30. Tālr. 55755.

Iepērkam liellopus, jaunlopus dzīvsvarā.
Pārdodam maisus.
Tālr. dispečeriem — 22454.

Iepērkam mājlopus gaļai.
Tālr. 21956, 24147.

Pārdod mēbeles un ledusskapjus no Baltkrievijas.
Tālr. 24291.

SIA «Auto Preiļi» PIEDĀVĀ!
Plašā izvēlē JAUNAS, ATJAUNOTAS vissezonas (M+S) un ZIEMAS RIEPAS.
Pērkot vairumā — atlaide!
Montāža, balansēšana par brīvu!
Adrese: Preiļos, Pils ielā 14.
Tel. 24555, 22293.

Rīgas mācību centrs «DRMC» — Latvijas pieaugušo izglītības apvienības biedrs (lic. nr. 96) organizē datorapmācības kursus.
Programmā: Windows '95, Word, Exc
Pirmā nodarbība 22. novembrī plkst. 17.00 Preiļu 1. pamatskolā (Daugavpils ielā 34).
Uzziņas pa tālr. 22084 dienā, 23652 vakaros, mob. tel. 9465645.

LĪDZJŪTĪBAS

Izsakām līdzjūtību Edmundam Boreiko sakarā ar MĀTES nāvi.
VUGD Preiļu nodaļa

Vieglas, vieglas smilšu saujas
Tā kā balti sniegi snieg.
Sirdij, darbā nogurušai,
Nu ir smiltīs jāaizmieg.
Izsakām līdzjūtību Jāzepam Dimperam, MĀTI kapu kalniņā guldot.
Preiļu elektrotīklu rajons

Domājiet par mani, lai ir silti
Arī tad, kad sniegputenis virst.
Neraudiet, ak, mani palicēji, —
Mīlošie nemūžam nenomirst.
Sērojam kopā ar Andri Kivlenieku, no TĒVA uz mūžu atvadoties.
Preiļu elektrotīklu rajons

NOVADNIEKS
Redaktore Tamāra Elste
Laikraksts iznāk astoņas reizes mēnesī. Reģistrācijas apliecība nr. 000701018.
Dibinātājs un izdevējs – SIA «Novadnieks. Redakcija». Izdevēja un redakcijas adrese: Aglonas ielā 1, Preiļi, LV-5301.
Tālr. 22059, mob. tel. 9410288 (redaktorei), 22305 (reklāmas un sludinājumu pieņemšana), 22154, 21996 (korespondentiem). Fakss 22305.
Laikraksts iespiests SIA «Latgales druka» Rēzeknē, Baznīcas ielā 28. Ofsetiespiedums. Viena uzsk. iespiedloksne. **Pasūtījuma indekss 3033.**