NOVADNIEKS

PREIĻU RAJONA LAIKRAKSTS

● Nr. 108 (7113) ● Sestdiena, 2000. gada 30. septembris ● Cena Ls 0,22 (abonentiem Ls 0,18)

«Cilvēks radīts laimei kā putns lidojumam.»
V.Korofenko

Tev ir jāzina savas tiesības!

● Preiļu 1. pamatskolas 5.b klases skolnieces Alīnas Baranovas zīmējums par tēmu «Man tiesības ir...».

Līvija Rancāne

Preiļu 1. pamatskolā notika bērnu tiesību aizsardzības nedēļa «Man tiesības ir...», kuras laikā visās klašu grupās pastiprināta vērība tika veltīta tiesību izskaidrošanai. Skolēni tika aicināti aktīvi līdzdarboties un parādīt, kā izprot savas tiesības. Informācijā par bērnu tiesību nedēļu, kas bija novietota uz skolas ziņojumu dēļa, galvenās tiesības bija izteiktas īsā formulējumā «...Tev ir tiesības tikt uzklausītam, būt vecāku un valsts aprūpētam, un izaugt par veselu, izglītotu, pilnvērtīgu, nodrošinātu attīstītas sabiedrības locekli».

Klašu audzinātāji saņēma attiecīgu literatūru: ANO Konvenciju par bērnu tiesībām, mācību materiālus «Cilvēktiesības», «Kas ir demokrātija», «Vardarbība. Nesamierinies ar to», «Es un manas tiesības», metodisko materiālu par bukletu «Tu drīksti teikt nē» un citas. Visa literatūra bija pieejama arī skolas bibliotēkā. Izmantojot šos materiālus, skolotāji savās audzināmajās klasēs rīkoja klases stundas, iepazīstinot ar tiesībām un tās pārrunājot. Atbilstoši skolēnu vecumam skolotāji izmantoja dažādas metodes, lai bērniem šīs lietas taptu skaidrākas. Piemēram, trešklasnieki saņēma nokopētas lapas ar zīmējumiem, jautājumiem, ieteikumiem. Viena no tām bija «Man nozīmīgi uzskati», kas aicināja padomāt, kuru cilvēku viedoklis bērniem ir svarīgs, un uzrakstīt šos cilvēkus uz pakāpieniem, sākot ar svarīgāko. Citā lapā bērni izkrāsoja lapas un ziedus kuplai puķei. Uz lapām bija sarakstītas bērnu tiesības, bet ziedos bērniem pašiem bija jāieraksta, kuras no tiesībām izmantotas. Vēl kādā no lapām bija liels koks, pa kuru kāpelēja un priecīgi draiskojās daudzi rūķīši. Daži savukārt bija nokrituši zemē, un viņu sejas izteiksme bija rūgta, daži sēdēja vientulībā uz tālākā zarā, citus biedri grūda nost. Katram no skolēniem vajadzēja iekrāsot izteiksmīgos rūķīšus, parādot, kā viņš jūtas klases biedru vidū, ģimenē, draugu pulkā. Lūk, tikai viena bērna darbiņš, — ģimenē viņš jūtas kā apmierināts, smaidīgs rūķītis koka galotnes pašā augstākajā zarā, klases biedru vidū kā tas rūķītis, kuram uz pleciem omulīgi iekārtojies cits, bet draugu pulkā — vientuļš nelaimīgs radījums uz kāda no zemākajiem zariem tālākajā galā.

Turpinājums 3. lappusē.

Redakcijas sleja

Romantiskā noskaņā

Šonedēļ beidzot kļuva skaidrs, ka vasaras tomēr nebūs. Ne jau tāpēc, ka iestājies astronosmiskais rudens un kļavas aiz loga vienā naktī no zaļi iedzeltenām kļuvušas ugunīgi sarkanas. Un pat ne tāpēc, ka salnas no rītiem liecina par gaidāmajām nopietnajām pārmaiņām.

Šonedēļ aizlidoja pirmie dzērvju kāši. Trešdien, ejot no darba, saskaitīju trīsdesmit divus skumīgus putnus. Bet lidoja zemu, tātad nesteidzas projām, nolaižās purvos, pļavās, lai uzbarotos pirms tālā pārlidojuma. Bērnībā man stāstīja, ka dzērves, aizlidojot uz siltajām zemēm, aiznes uz saviem spārniem launagu. Tas tiesa, diena sarukusi pavisam īsa, ap septiņiem vakarā jau tumšs. (Runā, ka valdība pavasarī pulksteņu rādītājus tomēr pagriezīšot par stundu uz priekšu.)

Šonedēļ dārzā smaržo... Kā nu kurš šīs smaržas izjūt — vienam liekas, ka tās ir trūdošas lapas, otram šķiet, pati zeme izdala pēdējos dzīvīgos aromātus. Man personīgi šīs dienas smaržo pēc antonovkas āboliem, dzelteniem, cietiem un kraukšķīgiem. Ziemas vidū no pagraba atnesti šie āboli smaržo jau pavisam savādāk.

Šonedēļ bērni pastiprināti velk mājās kastaņus, zīles, visādas sausas lapas, čiekurus, ogu čemurus, pat sūnas. Laikam instinktīvi jūt, ka drīz šo bagātību pārklās lietus, ķēpīgs sniegs un tamlīdzīgas nepatikšanas. Decembrī vai janvārī viņi knibināsies pa saviem krājumiem kā lauku peles un sapņos par atvasaras dienām.

Šonedēļ, patiesību sakot, notika simts un viena dažāda lieta. Bet nepavisam negribas runāt un rakstīt par to šajā redakcijas slejā. Aiz loga saule, kuras ļoti trūka visu vasaru, un zilas debesis. Bērni no rītiem ar prieku skrien uz skolu, bet vakarā tikpat laimīgi steidzas mājup. Lai paliek tās skumjās un nopietnās lietas citai reizei. Kad lietus un vēji sitīsies logā.

Šo gaismu
Tūkstoš stariem turu,
No katra
Degšu ugunskuru.
Lai kur arī iešu
Lai kur arī būšu —
Gaismai
Es došu mūžu...
Sveicu visus skolotājus un izglītības iestāžu darbiniekus Skolotāju dienā!
Paldies par gaismai atdotajiem mūžiem!
Ilmārs Meluškāns,
Preiļu pilsētas domes priekšsēdētājs

Gars bagāts top no tā, ko saņem,
Bet sirds top bagāta vien sevi atdodot.
Visrudenīgākos sveicienus Līvānu novada skolotājiem profesijas svētkos sūta Līvānu novada dome!

Tie zilie plašumi, kas bērna acīs staro, —
Tie nedrīkst krēsloties, tie nedrīkst zust.
Vārkavas pamatskolas skolotāju kolektīvam novēlam gaišus svētkus!
Vārkavas pagasta padome

Lai aiz laika joņošanas
Paliek pēdas, zaļo lauks,
Atkārtojas atdzimšana,
Koki zaro, bērni aug.
Dravnieku pamatskolas kolektīvu svētkos sveic
Stabulnieku pagasta padome!

...tavas dvēseles
gudrība
droši caur dzīvi
un pasauli ved...
Sveicam Skolotāju dienā Rušonas un Gailīšu pamatskolas skolotājus!
Vēlam izturību, radošu garu un neizsīkstošu enerģiju!
Rušonas pagasta padome

Aiz muguras nu ir jau Dzejas diena.
Klāt jūsu svētki, draugi skolotāji.
Lai jums daudz ziedu, mīlestības, laimes
Un klusums, kurā lido jaunas domas!
Upmalas pagasta padome sirsnīgi sveic Vārkavas vidusskolas un Vanagu pamatskolas skolotājus Skolotāju dienā!

Kas citiem vairāk nekā sev spēj dot,
Tas laimīgs, savu dzīvi pārskatot.
Sveicam Skolotāju dienā Rimicānu un Arendoles skolu skolotājus!
Lai jums stipra veselība, spēks un izturība jaunās paaudzes audzināšanā!
Rožkalnu pagasta padome

Sirsnīgi sveicam Aizkalnes pamatskolas un Preiļu novada skolotājus svētkos!
Lai gandarījums par padarīto vieš Jūsu sirdī svētku prieku, izturību pārmaiņu laikā un ticību nākotnei!
Aizkalnes pagasta padome

Nav tava roka piekususi dot,
Un tava sirds nav piekususi starot
Tais rūpēs gaišajās, kas, dienas darbu darot,
Ap katru lietu vijas nemanot.
Sveicam Riebiņu vidusskolas un bērnudārza pedagogu saimi Skolotāju dienā! Novēlam izturību jūsu svētīgajā darbā, savstarpēju saprašanos, nezūdošu optimismu un laimi katra personīgajā dzīvē!
Riebiņu pagasta padome

Ik skolotājs ir burvis,
Jo sirdī iedegt prot
To ceļa zvaigzni dzīvei,
Kas gaismu nerimst dot.
Sveicam visus Sīļukalna pamatskolas skolotājus Skolotāju dienā!
Sīļukalna pagasta padome

Skolotājs — zemes sāls:
Viņš kopā ar savu skolu,
ar savas apkārtnes ļaudīm un kalniem aug.
Sveicam pagasta pedagogus Skolotāju dienā!
Vēlam stipru veselību, veiksmi, izturību Jūsu radošajā darbā!
Pelēču pagasta padome

Jūsu prieki un jūsu sāpes nāk
Ar cilvēkbērniem, kuri savu ceļu sāk.
Caur viņu priekiem un viņu sāpēm,
Atbilde jūsu dzīvei — kāpēc?
Sveicam Priekuļu un Salas pamatskolas skolotājus Skolotāju dienā!
Saunas pagasta padome

Skolotāj, šī skaistā rudens diena ir Tavi svētki.

Pēdējā laikā tie kļuvuši par līksmu un aizrautīgu vecāko klašu skolēnu darbošanos savā skolā. Viņi, šie lielie bērni, ar apbrīnojamu degsmi, spēles prieku un neiztrūkstošu humora devu iejūtas neparastajās lomās, dažkārt atklājot līdz šim nepamanītas spējas un parādot savus skolotājus no pavisam negaidītas puses.

Skolotājiem, skolēniem un arī vecākiem tā ir viena no priecīgākajām dienām gadā. Bet aiz šīs spēles ir daudz nopietnības un sirsnības, vēlēšanās būt labam, pateikties par doto.

«Skolotāja jau no pirmā acu uzmetiena iepatikās. Neatceros, ko viņa mums teica, bet vārdi bija silti un mīļi.»

«Pirmajā skolas dienā man, atklāti sakot, bija bail no visa svešā, nepierastā, neredzētā.»

«Skolā es jutos pati mazākā, vienīgā aizstāve bija audzinātāja. Viņas pavadībā mēs visi jutāmies droši.»

Tie ir citāti no abiturientu pārdomām pirms žetonu vakara. Tātad ar zināmu laika atstarpi, bet vēl ne ar pieauguša cilvēka skatījumu. Saņemt šādus vārdus tieši no jaunības maksimālisma nozīmē daudz. Tie liek mums ne tikai pārdomāt un vērtēt, bet arī vedina uz gaišām domām, ļauj izjust gandarījumu par savu darbu.

Mīlēt un saudzēt to, kas ir vājāks, kam mazāk spēka. Palīdzēt pārvarēt bailes no nesaprotamā. Tas ir skolotāja likums. Pasargāt no ļauna, aizstāvēt. Tas ir skolotāja spēkos.

Lai Jums un Jūsu audzēkņiem līksma, gaiša un gandarījuma pilna šī svētku diena!

Kārlis Greiškalns,
izglītības un zinātnes ministrs

Uzmanību, lasītāj!

3. oktobrī plkst. 14.00 redakcijā, Preiļos, Aglonas ielā 1 «Novadnieka» lasītājus konsultēs zvērināta advokāte Lilija Kalniņa.

Līdzi jāņem pase un «Novadnieka» abonēšanas kvīts.

Pieteikties pa tālr. 22305.

Redakcijas paziņojums

2. oktobrī plkst. 13.00 redakcijā Preiļos, Aglonas ielā 1 tiks izlozētas balvas abonentiem oktobrī un 5 bezmaksas potes abonentiem, kas pasūtījuši «Novadnieku» oktobrim, novembrim, decembrim.

Interesenti var piedalīties.

RAJONA PAŠVALDĪBĀS

Preiļu pilsētas domē

■ Pamatojoties uz Latgales apgabaltiesas šī gada 18. jūlija lēmumu, dome nolēma dzēst bankrotējušā uzņēmuma IU «Larsens» iedzīvotāju ienākuma nodokļa parādu pašvaldības budžetā par kopējo summu 27 427,64 lati.

■ Domnieki apstiprināja Preiļu pilsētas tirgus laukuma nomas līgumu starp Preiļu pilsētas domi un SIA SAU «Preiļi». Parakstīt nomas līgumu pilnvarots domes priekšsēdētājs Ilmārs Meluškāns. Līgums tiks noslēgts uz 25 gadiem. Pilsētas dome ik mēnesi nomas maksā saņems 1000 latus.

■ Deputāti izskatīja ūdensslēpošanas sporta kluba «Bašķi» biedru iesniegumu un nolēma, ka ūdensslēpošana ir saglabājams sporta veids Eikša ezerā. Bet mantiskos jautājumus dome ieteica risināt LR likumdošanā noteiktajā kārtībā.

■ Dome piekrita, ka 2000./2001. mācību gadā Preiļu arodvidusskolā tiks nokomplektēta grāmatvežu grupa. Minimālajam audzēkņu skaitam jābūt 15.

Vēl domnieki atļāva Preiļu arodvidusskolai organizēt no mācībām brīvajā laikā angļu valodas maksas kursus pēc arodvidusskolas izstrādātās programmas. Kursi notiks Sporta ielā 1.

■ Dome atteicās no pirmpirkuma tiesībām uz nekustamo īpašumu — agrofirmai «Turība» piederošajām cietes, čipsu ražošanas ēkām, noliktavām un citiem objektiem, kas atrodas Preiļos, Mehanizatoru ielā 12.

■ Atteikts piešķirt 4850 latus Preiļu 2. vidusskolai, kas bija iecerējusi par šiem līdzekļiem veikt skolas brīvās teritorijas apzaļumošanu. Jautājumu vēlreiz izskatīs tad, kad tiks apstiprināts domes budžets 2001. gadam.

■ Domes sēdē tika izskatīts domes deputāta Vladimira Ivanova iesniegums par deputāta darbam nepieciešamo telpu ierādīšanu, datora un pavairošanas tehnikas izmantošanas iespējām. Deputāti ņēma vērā, ka finansējums šim mērķim nav paredzēts un arī telpu nav. Tāpēc visiem deputātiem tiek piedāvāts izmantot savam darbam vienīgo brīvo telpu (zāli), kā arī domes rīcībā esošo pavairošanas tehniku un kancelejas datoru.

■ No domes budžeta rezerves sadaļas papildus piešķirts 81 lats futbola komandas brauciena izdevumu apmaksai uz Ziemeļaustrumlatvijas futbola līgas finālspēlēm Balvos.

■ Vēl diviem nelabiekārtotiem vienistabas dzīvokļiem piešķirts sociālā dzīvokļa statuss. Dzīvokļi atrodas Liepājas ielā un Raiņa bulvārī.

■ 2000./2001. mācību gadam apstiprināts tarifs interneta ārzemju informācijas saņemšanai ārpusstundu laikā Preiļu Valsts ģimnāzijā. Tas būs 0,20 lati par vienu Mb informācijas.

■ Deputāti sprieda par nepieciešamību domei iegādāties mikroautobusu pašvaldības uzņēmumu un iestāžu vajadzībām. Nolemts, ka jautājumu vēlreiz apspriedīs, pieņemot nākamā gada budžetu.

Sagatavoja L.Kirillova

Preiļu dome izdarījusi izmaiņas šī gada budžetā

Lidija Kirillova

Preiļu pilsēta domes deputāti izdarījuši izmaiņas pilsētas šī gada budžetā. Ieņēmumu un izdevumu daļa palielināta 2140 latu apjomā. Šīs izmaiņas komentēja domes priekšsēdētājs Ilmārs Meluškāns. Viņš uzsvēra, ka ieņēmumu daļas palielināšanās bijusi iespējama, pateicoties bērnudārzu reorganizācijai. Līdz ar to domei radās izdevība nodrošināt bērnudārza pedagogu algu palielinājumu, saremontēt bērnudārza «Pasaciņa» fasādi.

Palielināta sākotnēji ieplānotā domes līdzfinansējuma daļa Preiļu valsts ģimnāzijas renovācijā 3282 latu apmērā. Dome pagājušā gada apmērā iedalījusi skolām 1500 latus Ziemassvētku dāvanām. 1600 lati līdz gada beigām paredzēti skolu interešu izglītības finansēšanai. Kā paskaidroja domes priekšsēdētājs I.Meluškāns, tas ļaus nodrošināt visu kolektīvu vadītāju atalgojumu. Sakarā ar to, ka valsts vairs nefinansē interešu izglītību, naudas nebija pat to pedagogu algām, kuri bija sagatavojuši skolēnu dziesmu un deju svētku laureātu kolektīvus.

Atrastas telpas Preiļu arodvidusskolnieku kopmītnei

Lidija Kirillova

Divkārtēja balsošana un pat domes ārkārtas sēde bija nepieciešama, lai Preiļu pilsētas deputāti izlemtu, ka arodvidusskolas audzēkņiem turpmāk kopmītnes būs bijušā pilsētas 1. bērnudārza telpās.

Kā «Novadniekam» pastāstīja Preiļu pilsētas domes priekšsēdētājs Ilmārs Meluškāns, arodvidusskolas direktore Skaidrīte Grigale bija uzrakstījusi iesniegumu un lūdza palīdzību problēmas risināšanā. Bet problēma ir saistīta ar to, ka katru gadu 45 līdz 60 arodvidusskolas audzēkņi tiek izmitināti pa visu pilsētu, jo skolai nav iespēju viņus nodrošināt ar kopmītnēm. Tiek slēgti līgumi un īrētas gultasvietas pie saimniekiem. Padsmitgadīgie jaunieši pēc nodarbībām paliek savā vaļā, pedagogi nevar nodrošināt režīmu. Bet skolas vadība nereti saņem iedzīvotāju sūdzības par jauniešu uzvedību. Bez tam, kā domei skaidroja arodvidusskolas direktore, arī šoruden daudzi vecāki, uzzinot, ka skola audzēkņus nevar nodrošināt ar labu kopmītni, saviem bērniem izvēlējušies citas mācību iestādes.

Preiļu pilsētas domei brīvas telpas atradās bijušajā 1. bērnudārzā, ko plānoja visu ziemu kurināt dežūrrežīmā, kā arī apsargāt. Tātad daļa līdzekļu šim nolūkam pilsētas budžetā jau bija ieplānoti. Vēl minēto telpu uzturēšanai tiktu novirzītas summas, ko audzēkņi līdz šim maksā par īrētajām istabiņām saimniekiem. Taču tika aprēķināts, ka dārziņa telpu pilnīgai uzturēšanai vēl vajadzīgi 1600 lati, ko dome bija gatava piešķirt.

Diemžēl 20. septembra domes sēdē sagatavotais lēmuma projekts neguva domnieku vairākuma atbalstu. Pēc deputāta Vladimira Ivanova pieprasījuma notika vārdiskais balsojums. Par to, lai bērnudārzā izveidotu arodvidusskolnieku kopmītni, nobalsoja deputāti Ilmārs Meluškāns, Imants Babris, Jānis Anspoks un Aldis Adamovičs. Pret lēmuma projektu balsoja Anna Erte un Vladimirs Ivanovs, bet balsojot atturējās Aina Iļjina un Vladimirs Haritonovs.

Kā «Novadniekam» paskaidroja pilsētas domē, viens no pretargumentiem kopmītnes izveidošanai bijis tas, ka telpas atrodas pilsētas centrā, ka bērnu uzvedība esot neatbilstoša un traucēšot tuvumā esošajai baznīcai. Tika piedāvāts kopmītni izvietot kaut kur pilsētas nomalē *(kaut ko līdzīgu leprozorijam vai nēģeru kvartālam? — red. piezīme).*

Tāda jautājuma nostādne bija vairāk kā nenopietna. Tāpēc 25. septembrī tika sasaukta domes ārkārtas sēde, kurā šis jautājums, tikai bez vārdiska balsojuma, tika izlemts pozitīvi. Ņemot vērā iepriekšējās domes sēdes laikā izteiktos argumentus, ka bērnu tuvums nodarīs ļaunumu baznīcai, domes priekšsēdētājs bija ieradies uz tikšanos ar Romas katoļu baznīcas Preiļu draudzes dekānu Jāzepu Gugānu, lai noskaidrotu viņa viedokli šajā jautājumā. Kā teica I.Meluškāns, dekāna kungs izrādījies krietni tālredzīgāks un saprotošāks par «bailīgajiem» deputātiem. Viņš arī piedāvājies apmeklēt jauniešu kopmītnes, aprunāties ar viņiem un izteicis cerību, ka baznīcas tuvums viņiem nāks tikai par labu.

No 1. oktobra kopmītnei jau tiek piešķirts finansējums. Skolai atliek tikai atvest gultas, citas mēbeles, un audzēkņi jau varēs apdzīvot savas jaunās mājas, jo nekāds speciāls remonts nav vajadzīgs. Taču domes vadība uzskata, ka tas tomēr ir tikai pagaidu risinājums. Lielāka skaidrība par skolas nākotni radīsies tad, kad arodvidusskola pāries Izglītības un zinātnes ministrijas valdījumā, par ko pagājušajā nedēļā notikušajā sarunā domes priekšsēdētājam pozitīvi izteicies izglītības un zinātnes ministrs Kārlis Greiškalns.

ZIŅAS

■ **Preiļu pilsētas domes deputāti piekrita iepirkt mazutu par 95 latiem tonnā no firmas «Dinaburga nafta».** Pirmās 300 tonnas kurināmā sezonas iesākšanai jau piegādātas. Kā «Novadniekam» paskaidroja Preiļu pilsētas domē, pārējo apkures sezonai nepieciešamo mazutu iegādāsies vēlāk. Kad tas notiks, būs atkarīgs no kurināmā cenu līmeņa. Pašlaik pasaules tirgū naftas cenas krītas.

■ **Sporta kluba «Cerība» stadionā tiek uzsākti rekonstrukcijas darbi.** Preiļu pilsētas domē «Novadnieku» informēja, ka ir saņemts Izglītības un zinātnes ministrijas apstiprinājums par 100 tūkstošu latu piešķiršanu šī gada valsts budžetā stadiona sagatavošanai nākamajā gadā paredzētajām Trīszvaigžņu spēlēm. Oficiāls lēmums par naudas piešķiršanu būs pēc budžeta grozījumu apstiprināšanas.

■ **Pagājušajā nedēļā pie Preiļu sieviešu kluba dalībniecēm viesojās konkursa «Radošā sieviete laukos» 1998. gada laureāte, viena no vadošajām daiļdārzniecēm Latvijā Zenta Skrastiņa no Burtniekiem.** Viņa astoņām sieviešu kluba dalībniecēm praktiskā veidā mājās rādīja un stāstīja, kā iekārtojams pagalms un mājas apkārtne.

21. oktobrī sieviešu kluba dalībnieces pošas uz Krimuldas sanatoriju, kur nometnes «Atelpa» vietējā organizācija rīko tikšanos.

■ **Preiļu pilsētas dome atcēlusi savu 23. augusta sēdē pieņemto lēmumu par Preiļu rajona vakarskolas pārņemšanu savā valdījumā.** Preiļu 2. vidusskolas direktoram Oļegam Hļebņikovam uzdots veikt organizatoriskos pasākumus vakara un neklātienes vidusskolas pārcelšanai uz Preiļu 2. vidusskolas telpām. Kā «Novadnieks» uzzināja Preiļu pilsētas domē, pārcelšanās paredzēta skolēnu rudens brīvdienu laikā.

■ **Papildināti Preiļu pilsētas labiekārtošanas noteikumi.** Papildinājumi paredz, ka juridiskām un fiziskām personām, kas ir dzīvojamo, dienesta, ražošanas, tirdzniecības ēku vai telpu īpašnieki, savlaicīgi jāveic viņiem piederošo nekustamo īpašumu un uz tām attiecināmo celtņu remonts. Dzīvojamo un neapdzīvoto ēku īpašniekiem vai nomniekiem jāuztur pagalmu teritorijas un pie ēkam blakusesošās teritorijas atbilstoši Preiļu pilsētas labiekārtošanas noteikumiem. Veikala ēkas fasāžu un interjeru, veikala izkārtņu un veikalam piegulošās teritorijas atbilstību kvalitatīvas un harmoniskas pilsētvides veidošanas prasībām jāsaskaņo ar Preiļu pilsētas būvvaldi. Šie papildinājumi labiekārtošanas noteikumos stājās spēkā 20. septembrī.

L.Kirillova

Tev ir jāzina savas tiesības!

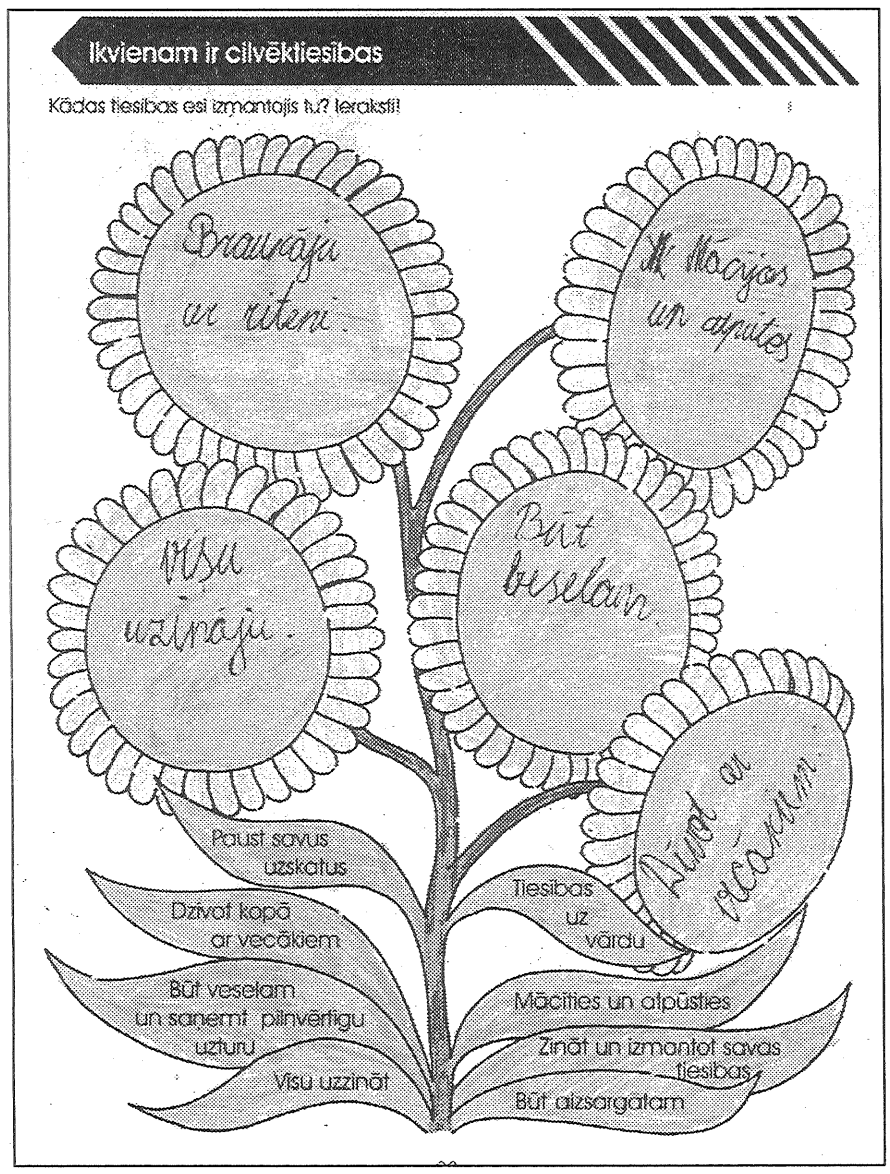

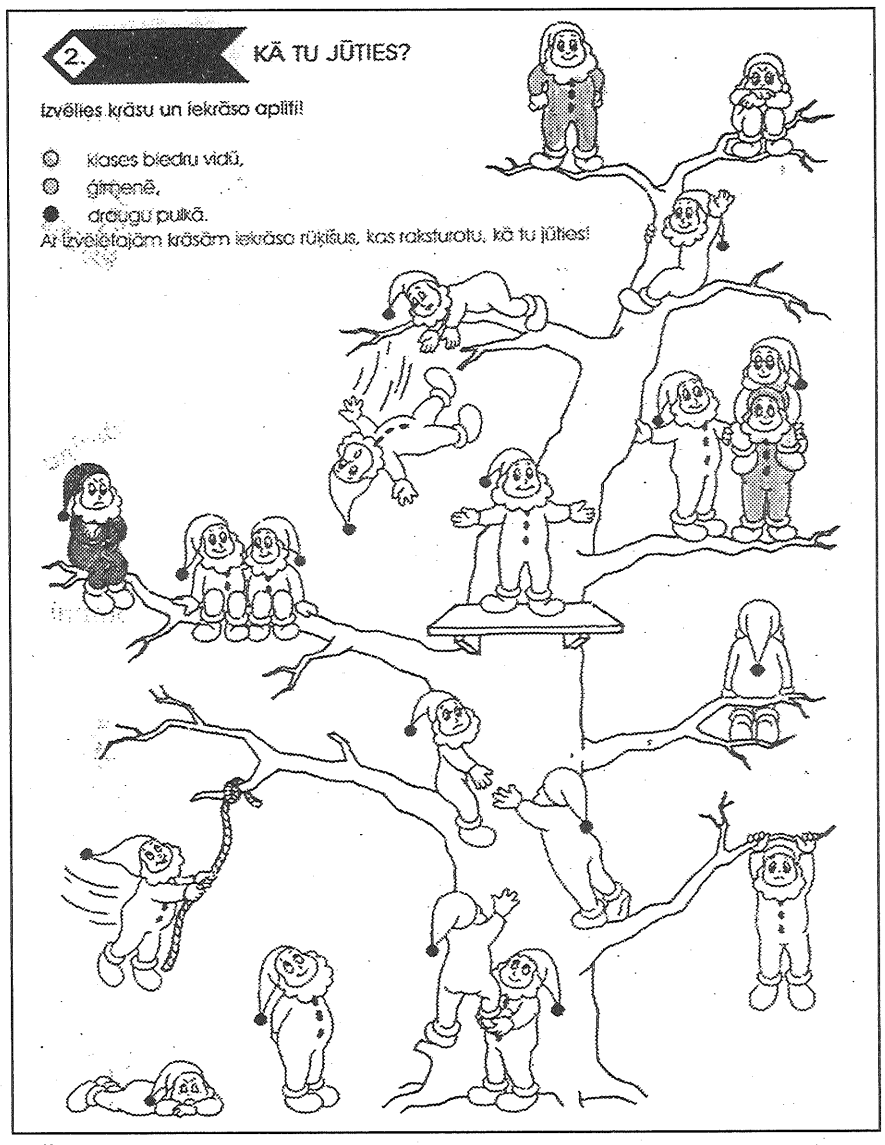

● **Šādas lapas aizpildīja Preiļu 1. pamatskolas jaunāko klašu skolēni. Zīmējumā pa kreisi: uz puķes lapām uzrakstītas tiesības, bet ziedu viducīšos bērni ierakstīja, kādas tiesības viņi ir izmantojuši. Zīmējumā pa labi: palūdziet, lai arī jūsu bērns izvēlas to rūķīti, kas parāda, kā viņš jūtas mājās, ar klases biedriem, starp draugiem. Vai viņa izvēlētais rūķītis būs tas laimīgais — tur, kopā ar citiem, vai tas, kurš apātiski guļ zem koka?**

Sākums 1. lappusē.

Šādi nelieli slēpti testi ļauj skolotājiem izanalizēt, kā klājas bērnam viņa pasaulē, mēģināt palīdzēt.

Jaunāko klašu skolēni zīmēja un rakstīja arī par to, kā saprot tiesības uz vārdu. 5.-9. klašu skolēni piedalījās zīmējumu un plakātu konkursā «Man tiesības ir...» Zīmējumos bērni parādīja, kā viņi saprot tiesības būt veselam, saņemt pilnvērtīgu uzturu, tiesības uz vārdu, mācīties, atpūsties, zināt un izmantot savas tiesības, būt aizsargātam, dzīvot kopā ar vecākiem, paust savus uzskatus, visu uzzināt.

Skolā tika izmantota arī klusās diskusijas metode. Koridorā uz sienas bija piestiprināta liela balta lapa ar aicinājumu uzrakstīt savas aktuālās problēmas skolā, mājās, uz ielas vai kaut kur citur, pastāstīt, kas viņus nomāc. Rakstītājiem nebija jāatklāj savs vārds. Klusā diskusija skolā tika rīkota pirmo reizi. Un atklātībā parādījās arī tādas lietas, ko 1000 bērnu saimē nepamana ne pedagogi, ne audzinātāji, bet kas vienam otram konkrētam bērnam ļoti ļoti sāp, viņu nomāc. Piemēram, «stundā es nespēju sekot skolotāja stāstītajam, jo zinu, ka mani mamma strostēs, jo draudzenei atkal ir labākas atzīmes», «zēni apsaukā meitenes un viņām sper», «kāpēc mamma vairāk mīl manu vecāko brāli nevis mani», «nepatīk skolotāji, kuri bļauj». Šis materiāls noderēs audzinātājiem tālākam darbam klases stundās.

8. un 9. klašu skolēni rakstīja domrakstus un esejas par to, kā viņi saprot tiesības. Devītklasnieki tuvāk pārrunāja par katram bērnam un pieaugušam cilvēkam esošiem dokumentiem, pārsprieda tiesības izvēlēties.

«Man ir tiesības realizēt savus sapņus. Man ir tiesības uz to, ka apkārtējie pret mani izturas ar cieņu.» «Man ir tiesības būt veselam, un es arī esmu vesels. Vecāki par mani rūpējas. Ja esmu slims, ved mani pie ārsta. Man ir tiesības būt izglītotam, nodrošinātam, aprūpētam, uzklausītam, un es tāds arī esmu. Un tas ir labi. Vecākiem ir jānodrošina bērnam iespēja mācīties. Es arī mācos un labi mācos!» «Manuprāt, visvieglāk realizējamās tiesības — tikt uzklausītam. Vismaz man ir tādas tiesības». «Visdrošāk ir uzticēties vecākiem, jo tu zini, ka tie nekad nenodos tevi.» «Manuprāt, svarīgākās tiesības, kas man ir, nav nekur ierakstītas. Man un citiem cilvēkiem pirmām kārtām jābūt tiesībām, lai manas tiesības tiktu ievērotas!» Lūk, cik gudri sprieduši astotklasnieki savos domrakstos.

Preiļu 1. pamatskolā, kā arī dažās citās rajona skolās bērnu tiesību aizsardzības nedēļa jau aizritējusi, pārējās notiks oktobrī.

Cik un kas mācās rajona skolās?

Preiļu rajonā vispārizglītojošajās dienas skolās, internātskolās, vakarskolās un speciālajās skolās 2000./2001. mācību gadā mācās 6981 skolēns.

Lielas un vidēja lieluma skolas

Vislielākais skolēnu skaits — 1095 ir Līvānu ģimnāzijā un 999 — Preiļu 1. pamatskolā. Līvānu 2. vidusskolā mācās 598 skolēni. Tālāk ar 469 skolēniem krievu plūsmā un 69 skolēniem latviešu plūsmā seko Preiļu 2. vidusskola. Aglonas vidusskolā latviešu plūsmā mācās 296, bet krievu plūsmā 32 skolēni. Riebiņu vidusskolā — 130 (latviešu) un 125 (krievu plūsmā), Rudzātu vidusskolā — 197, Vārkavas vidusskolā — 191. Preiļu Valsts ģimnāzijā audzēkņu skaits ir 331. Starp lauku pamatskolām lielākais skolēnu skaits — 148 ir Dravnieku pamatskolā, 137 — Rožupes pamatskolā, 127 — Jaunsilavu pamatskolā, 118 — Priekuļu pamatskolā, 117 — Galēnu pamatskolā, 112 — Rušonas pamatskolā.

Skolēnu mazāk par simtu

Pārējās pamatskolās audzēkņu skaits ir mazāks par simtu. 91 skolēns mācības uzsāka Sīļukalna, Sutru, Jersikas pamatskolās, 88 — Vārkavas, 80 — Pelēču, pa 75 — Aizkalnes un Vanagu pamatskolās, 73 — Salas pamatskolā, 44 (latviešu plūsmā) un 16 (krievu plūsmā) Gailīšu pamatskolā, 55 (krievu) un trīs (latviešu plūsmā) — Silajāņu, 34 (latviešu plūsmā) un 18 (krievu) — Ārdavas pamatskolā, 43 — Rimicānu pamatskolā, 18 — Arendoles pamatskolā.

Internātskolu, vakarskolu un speciālo skolu audzēkņi

Aglonas internātģimnāzijā mācās 216 skolēni, Rudzātu speciālajā internātskolā — 75 skolēni, Preiļu rajona vakara un neklātienes vidusskolā un Līvānu novada vakara un neklātienes vidusskolā kopā mācās 285 audzēkņi. Preiļu arodvidusskolā ir 177 audzēkņi. Aglonas katoļu ģimnāzijā mācās 42 skolēni.

Pirmklasnieki un skolu absolventi

1. klasē mācības šogad uzsāka 541 skolēns. Skolu devītajās klasēs mācās 582 skolēni. 10. klasēs mācības uzsāka 452 audzēkņi, vidusskolas šogad beigs 646 skolēni.

Internāti, pagarinātās grupas, bērnudārzu grupas

Skolu internāti darbojas Aglonas, Riebiņu, Rudzātu, Vārkavas vidusskolā, Aizkalnes, Ārdavas, Galēnu, Jaunsilavu, Pelēču, Rimicānu, Rožupes, Silajāņu, Sutru, Vanagu pamatskolā, Preiļu Valsts ģimnāzijā. Tajos dzīvo kopā 268 skolēni. Aglonas internātģimnāzijas internātā dzīvo 125, Rudzātu speciālās internātskolas — 66, Preiļu arodvidusskolas — 65, Aglonas katoļu ģimnāzijas internātā 22 audzēkņi.

Skolās izveidotas 64 pagarinātās dienas grupas, kurās nodarbojas 1552 skolēni.

Nodibinātas astoņas bērnudārzu grupas, kuras apmeklē 140 bērni. Pa divām šādām grupām izveidots Galēnu un Jaunsilavu pamatskolās, pa vienai Rudzātu vidusskolā, Gailīšu pamatskolā, Priekuļu, Rožupes, Salas pamatskolā.

Cik bērnu neiet skolā?

1. septembrī skolās dažādu apstākļu dēļ neieradās 40 skolēni. Pašlaik tiek uzskaitīts, cik bērnu nemācās skolās vispār. Uzskaite jāveic skolām un pašvaldībām. Ja lauku pašvaldības pret šo uzdevumu attiecas visai nopietni, tad to nevar teikt par abām rajona pilsētām. Kā informēja rajona izglītības pārvalde, ne no Preiļu, ne no Līvānu domes šādas ziņas nevar saņemt.

Materiālu sagatavoja L.Rancāne

VID LATGALES REĢIONĀLĀ IESTĀDE ZIŅO

Sociālo apdrošināšanas iemaksu parādnieki Preiļu rajonā līdz 25. septembrim

1. P/s «Preiļu SCO».
2. A/s «Līvānu stikls».
3. Z/s «Jaunaglona».
4. PU «Preiļu slimnīca».
5. SIA «Tauma Eikša».
6. SIA «Ozols».
7. SIA «Kometeh».
8. SIA «Runcis».
9. BO PU «Līvānu poliklīnika».
10. SIA «Siltumserviss».

Sarakstā nav iekļauti uzņēmumi, kuri atzīti par maksātnespējīgiem, likvidējamiem un kuru atbildīgās personas mirušas vai izbraukušas ārpus Latvijas. Attiecībā uz visiem parādniekiem tiek veikti likumā noteiktie piedziņas pasākumi.

Cienījamie iedzīvotāji!

Ņemiet vērā, ka **tikai nomaksātas** sociālās apdrošināšanas iemaksas dod jums iespēju saņemt sociālās garantijas. **Regulāri sekojiet to iemaksām.** Saskaņā ar likuma par «Nodokļiem un nodevām» 9. punktu un likuma «Par sociālo apdrošināšanu» 23. panta IV daļu jums ir tiesības zināt, **vai par jums ir veiktas sociālās apdrošināšanas iemaksas.**

Pirmkārt, jums ir tiesības saņemt bez maksas izziņu par samaksātajām sociālās apdrošināšanas iemaksām savas darba vietas grāmatvedībā.

Otrkārt, jūs varat griezties VSAA (Valsts sociālās apdrošināšanas aģentūrā) Preiļos, A.Paulāna ielā 3a, tālr. 22282, kur, uzrādot pasi, jums bez maksas izsniegs par jums samaksāto sociālās apdrošināšanas iemaksu izdruku.

Treškārt, gadījumā, ja jūs esat salīdzinājis darba vietas izziņu ar VSAA izdruku un konstatējis, ka par jums nav aprēķinātas **vispār vai daļēji** sociālās apdrošināšanas iemaksas, lūdzam ziņot par to VID tuvākajā nodaļā Preiļos, Raiņa bulv. 24, 204. kabinetā, tālr. 24253. VID saskaņā ar likuma «Par nodokļiem un nodevām» 18. pantu ir tiesīgs veikt attiecīgā uzņēmuma auditu, kā rezultātā aprēķināt nenomaksātās sociālās apdrošināšanas iemaksas, nosakot noteiktu nomaksas termiņu.

Gadījumā, ja iemaksas netiek veiktas, VID ir tiesīgs **iesniegt prasību tiesā** par parādu piedziņu, kā arī sodīt darba devēju — nodokļu parādnieku **amatpersonas** pēc **Latvijas administratīvo pārkāpumu kodeksa** 159. panta par izvairīšanos no nodokļu un tiem pielīdzināto maksājumu nomaksas.

Janīna Bērziņa,
VID Latgales reģionālās iestādes direktores vietniece

Dienvidlatgales mežsaimniecība astoņos mēnešos ieņēmusi gandrīz pusotru miljonu latu

Ginta Kraukle

Šī gada astoņos mēnešos VAS «Latvijas valsts meži» Dienvidlatgales novada mežsaimniecība ieņēmusi 1,43 miljonus latu. Faktiskie ieņēmumi, kas gūti šajos mēnešos, atbilst plānotajam ieņēmumu apjomam un pat pārsniedz plānoto, «Novadniekam» sacīja VAS «Latvijas valsts meži» Dienvidlatgales novada mežsaimniecības izpilddirektors Jānis Klaužs.

Šo sezonu mežsaimnieki neuzskata par labvēlīgāko, jo koksnes cenas Eiropas tirgū ir ļoti zemas. To daļēji ietekmējušas spēcīgās vējgāzes, kā rezultātā tirgū ieplūda daudz lētas koksnes. Kokmateriālu eksportu negatīvi ietekmē arī eiro kursa lejupslīde. Tajā pašā laikā mežsaimnieku vidū izbrīnu rada valdības, Ekonomikas un Finansu ministrijas nostāja jautājumā, kas skar ārvalstu valūtas kursa svārstības attiecībā pret nacionālo valūtu. Eiro kopš tā ieviešanas piedzīvojis kritumu par 25%, tā vērtība nepārtraukti turpina samazināties un tas draud ar nopietnām problēmām visiem uzņēmējiem, tajā skaitā arī koksnes eksportētājiem, kas darbojas eiro zonas valstīs, atzina J.Klaužs.

Ilgtermiņa cirsmu apsamniekotājiem šogad paredzēts izsniegt 162 713 m³ koksnes. Šī gada 8 mēnešos jau izsniegti 94 369 m³, kas sastāda 58% no plānotā. Savukārt cirsmu izsolēs šogad plānots pārdod 232 055 m³ koksnes. Izsolēs līdz 8. septembrim bija izsniegti 142 504 m³ valsts meža koksnes, kas sastāda 61% no šogad plānotā koksnes apjoma.

Neatliekamās ārstnieciskās palīdzības sniegšana Latvijas iedzīvotājiem Somijā

Šobrīd desmit Latvijas iedzīvotāji ir izmantojuši iespēju, ko piedāvā Latvijas un Somijas noslēgtais Sociālās drošības līgums, kas tika parakstīts 1999. gada 11. maijā un stājās spēkā šī gada 1. jūnijā.

Ja kāds to vēl nezina un tuvākajā laikā paredzējis doties ceļā uz Somiju, Labklājības ministrija atgādina, ka šis līgums paredz neatliekamās ārstnieciskās palīdzības sniegšanu Latvijas iedzīvotājiem, īslaicīgi (līdz trim mēnešiem) uzturoties Somijas valsts teritorijā.

Ja Latvijas iedzīvotājam būs nepieciešama neatliekamā medicīniskā palīdzība pagaidu uzturēšanās laikā Somijas teritorijā, tad viņam ir tiesības saņemt šādu medicīnisko aprūpi saskaņā ar tādiem pašiem nosacījumiem, kādi ir Somijas iedzīvotājiem.

Gluži tāpat ir ar Somijas iedzīvotājiem, kuri uzturas Latvijā. Viņiem ir tiesības saņemt neatliekamo medicīnisko palīdzību ar tādiem nosacījumiem, kā Latvijas iedzīvotājiem.

Lai Latvijas iedzīvotājs saņemtu neatliekamo ārstniecisko palīdzību Somijā, ir jāuzrāda Valsts obligātās veselības apdrošināšanas ģentūras izdota apliecība. Šo apliecību var saņemt Rīgā, Baznīcas ielā 25, Valsts obligātās veselības apdrošināšanas aģentūrā, līdzi ir jāpaņem tikai pases. Tālrunis informācijai ir 7043700.

Neatliekamā medicīniskā palīdzība netiek nodrošināta tam, kurš dodas uz otru valsti, lai ārstētos. Šajā gadījumā no pacienta var tikt prasīts samaksāt pilnu ārstniecisko pakalpojumu cenu.

Šādus starpvalstu līgumus par neatliekamās ārstnieciskās palīdzības sniegšanu Latvija ir noslēgusi arī ar Igauniju, Zviedriju un Ukrainu.

Labklājības ministrijas
Sabiedrisko attiecību nodaļa

Attīrīšanas iekārtas Preiļos darbojas veiksmīgi

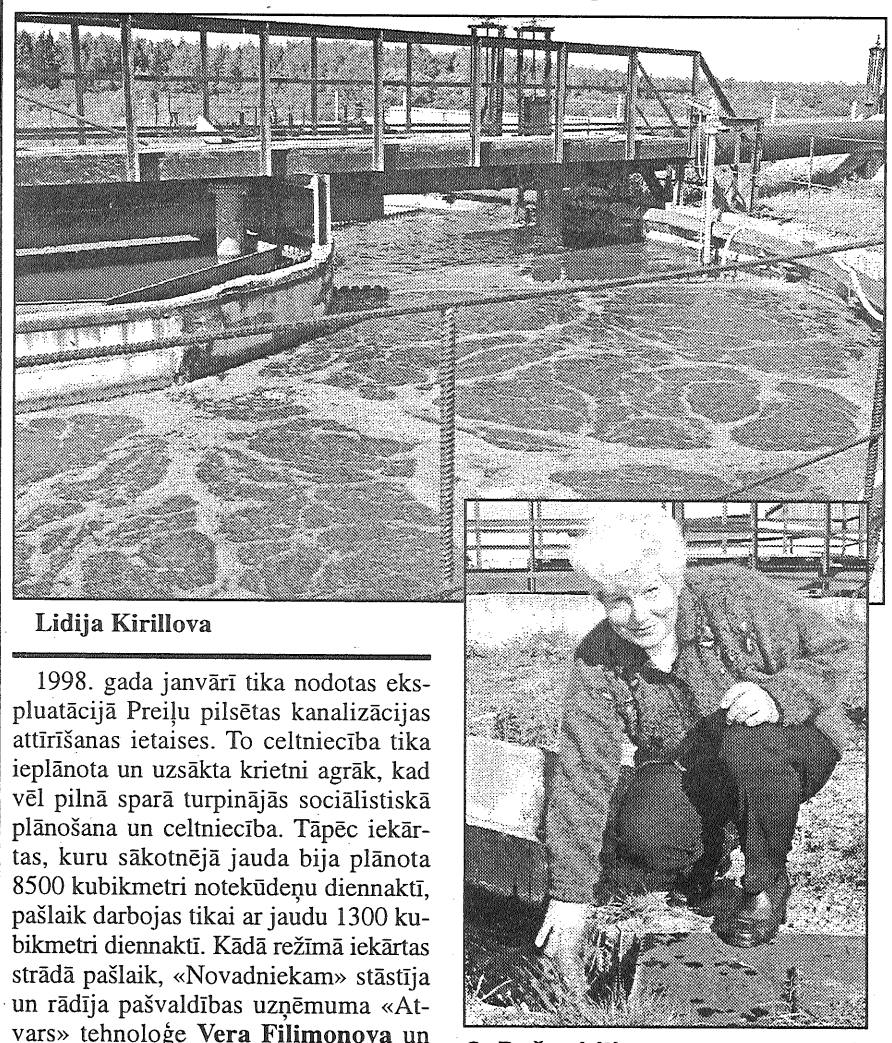

Lidija Kirillova

1998. gada janvārī tika nodotas ekspluatācijā Preiļu pilsētas kanalizācijas attīrīšanas ietaises. To celtniecība tika ieplānota un uzsākta krietni agrāk, kad vēl pilnā sparā turpinājās sociālistiskā plānošana un celtniecība. Tāpēc iekārtas, kuru sākotnējā jauda bija plānota 8500 kubikmetri notekūdeņu diennaktī, pašlaik darbojas tikai ar jaudu 1300 kubikmetri diennaktī. Kādā režīmā iekārtas strādā pašlaik, «Novadniekam» stāstīja un rādīja pašvaldības uzņēmuma «Atvars» tehnoloģe **Vera Fiļimonova** un attīrīšanas iekārtu meistars **Vladislavs Ruskulis.**

Vispirms tiek veikta notekūdeņu mehāniskā apstrāde. Kā pirmais solis notekūdeņu attīrīšanā ir automātiskās smalkās redeles. Aizturētie gruži tiek savākti, nopresēti un uzkrāti konteinerā, šos atkritumus vēlāk aizved uz izgāztuvi. Pēc smalkajām redelēm tehnoloģiskajā shēmā ir vertikālie smilšķērāji, kur «noķertās» smiltis arī savāc un aizved.

Turpinājumā — notekūdeņu bioloģiskā apstrāde, kas notiek divos posmos: anaerobā un aerobā. Ņemot vērā visai specifiskos un sarežģītos terminus un procesu skaidrojumus, atturēsimies no sīka izklāsta. Taču viens ir skaidrs, viss cikls, kamēr notekūdeņi no ieplūdes vietas attīrīšanas iekārtās nonāk līdz pilnīgai attīrīšanai, ilgst aptuveni diennakti.

Dūņas, kas tiek atdalītas kanalizācijas ūdeņu attīrīšanas procesā, tiek novadītas uz dūņu laukiem, kas izveidoti dzelzsbetonā ar drenāžas sistēmu. Starp citu, šie dūņu lauki tiek piepildīti gada laikā. Ik pavasari tos tīra, aizvedot projām lielisku mēslojumu. Tehnoloģe Vera Fiļimonova stāstīja, ka kolhozu laikos dūņas vienkārši veduši un gāzuši kopsaimniecību laukos. Tagad būtu jāievieš cita kārtība, ņemot vērā ārzemju pieredzi, kur šāds mēslojums tiek fasēts un par bargu naudu pārdots veikalos. Speciālisti vienīgi iesaka pirmajā gadā ar dūņām mēslotajā lauciņā stādīt un sēt augus, kuru ēdamā daļa ir virszemē. Dārzeņiem, kuri aug zem zemes, šāds mēslojums ir pārāk trekns.

● Pašvaldības uzņēmuma «Atvars» tehnoloģe Vera Fiļimonova rāda, cik dzidrs un tīrs ir ūdens, kas no attīrīšanas iekārtām plūst uz Preiļupīti. Foto: M.Rukosujevs

Attīrītais ūdens nonāk Preiļupītē. Par tā labo kvalitāti attīrīšanas iekārtu saimnieki ir pārliecināti, jo to regulāri pārbauda reģionālās Daugavpils vides pārvaldes speciālisti. Arī «Novadnieka» korespondenti pārliecinājās, cik tīrs un dzidrs ir ūdens, kas pa renīti aizburbuļo uz Preiļupīti.

Kā pastāstīja Vera Fiļimonova, pašlaik vienīgā problēma esot palielinātais fosfora daudzums attīrītajos notekūdeņos. Taču tāda situācija ir visā valstī. Fosfora ļoti daudz ir visos importa sintētiskajos veļas mazgāšanas pulveros, kā arī trauku mazgāšanas līdzekļos, piemēram, plaši reklamētajā un mājsaimnieču vidū tik populārajā «Fairy». Speciālisti ir pārliecināti, ka reklāmas par mazgāšanas līdzekļu nekaitīgumu bieži vien ir maldinošas. Plaši izmantojot vielas ar lielu fosfora daudzumu, mēs nodarām ļaunumu apkārtējai videi.

Latvija — ES dalībvalsts

Latvijas Tirdzniecības un rūpniecības kamera un Zviedrijas tirdzniecības federācija sadarbībā ar Daugavpils pilsētas domi rīko semināru «Latvija — Eiropas Savienības dalībvalsts». Seminārs notiks 16. oktobrī no pulksten 14.00 līdz 18.00 Daugavpils Latviešu kultūras centra baltajā zālē. Seminārā aicināti piedalīties arī Preiļu pilsētas un novada uzņēmēji.

Tiks apkopota Zviedrijas pieredze, kas gūta pēc 1995. gada, kad Zviedrija iestājās ES, kā arī analizēti Latvijas iestāšanās procesa aktuālākie jautājumi. Semināru finansē Zviedrijas valdība, tāpēc mūsu uzņēmēju piedalīšanās ir bez maksas. Piedalīsies arī uzņēmēji no citiem Latgales rajoniem, tāpēc var būt noderīga domu apmaiņa par Latvijas uzņēmējdarbības attīstības problēmām.

Seminārā runās par standartiem un noteikumiem ES, par statistiku un brīvo preču kustību, par ES muitas tarifiem, antidempingu, kvotām, kā arī ES tirdzniecības politikas ietekmi uz Latvijas uzņēmumu eksportu un importu.

Pieteikties semināram un iegūt papildus informāciju var, zvanot uz Latvijas Tirdzniecības un rūpniecības kameras Daugavpils filiāli, pa tālruņiem 54-25114 vai 6526964.

V.Stūris,
Preiļu pilsētas domes attīstības plānotājs

Noslēpumainais atradums pie Preiļu kapličas

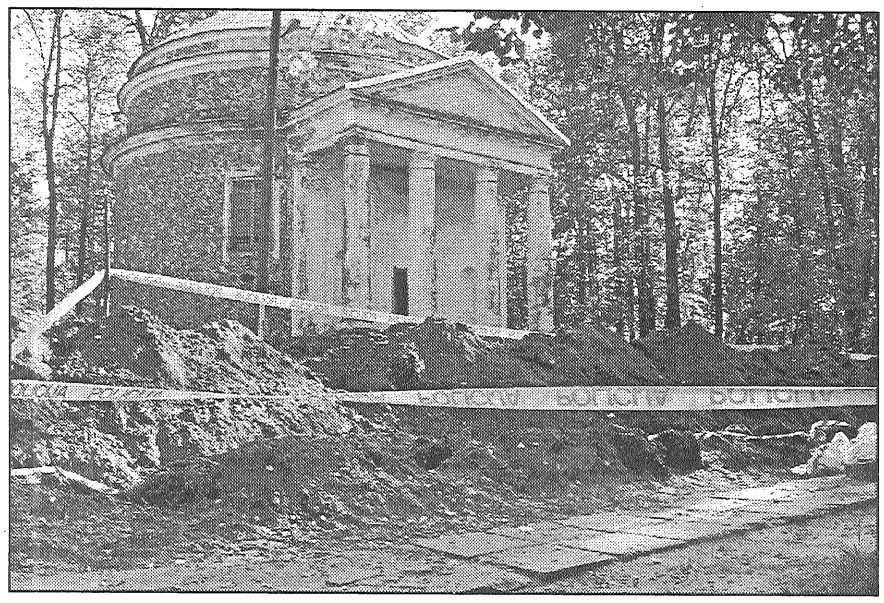

Lidija Kirillova

27. septembrī, rokot tranšeju pa Preiļu parku, SIA «Daugavpils energoceltnieks» strādnieki atraka līdz šim nezināmus cilvēku apbedījumus. Pirmie ar ekskavatora kausu atklātos kaulus pamanīja Preiļu 2. vidusskolas bērni. Viņi par noslēpumainajiem apbedījumiem arī paziņoja Preiļu vēstures un lietišķās mākslas muzeja darbiniecēm.

Kā «Novadniekam» pastāstīja muzeja direktore Tekla Bekeša, vairāku cilvēku skeleti atklāti neparasti sekli — tikai aptuveni 70 centimetru dziļumā. Pēc vēstures materiāliem spriežot, tik nelielā dziļumā senāk apbedīja masveidā bojā gājušos, tie varētu būt kaujās krituši vai kādās epidēmijās bojā gājušie. Pilsoņu kapos apbedījumiem vajadzētu būt dziļākiem, skaidroja muzeja darbinieki.

Preiļu rajona policijas pārvaldes darbinieki 28. septembrī atrakto tranšeju bija iežogojuši. Muzeja darbinieku klātbūtnē virszemē nonākušās cilvēku skeletu atliekas tika saliktas polietilēna maisos, sastādīti protokoli, pierakstīti aculiecinieku paskaidrojumi. Tad noslēpumainos atradumus nodeva muzeja darbiniekiem pagaidu uzglabāšanā. Tranšeju tālāka rakšana tika atlikta uz nenoteiktu laiku.

«Novadniekam» neizdevās sazināties ar valsts kultūras pieminekļa aizsardzības rajona inspektori Inesi Stūri, kura šonedēļ atrodas Polijā notiekošajā seminārā par tūrisma jautājumiem. Taču par atradumu ir informēti Valsts kultūras pieminekļu aizsardzības inspekcijas arheoloģijas nodaļas vadītājs Juris Urtāns un inspekcijas vadītāja vietnieks Jānis Asaris. Viņi ir apsolījuši, ka nākamās nedēļas sākumā Preiļos ieradīsies arheoloģijas speciālisti, kuri palīdzēs noskaidrot, cik īsti veci ir nejauši atrastie apbedījumi.

Par Preiļu kapliču, kuras tuvumā atklājies nezināmais apbedījums, muzeja materiālos lasām, ka to 1817. gadā par saviem līdzekļiem uzcēlis grāfs Jozefs Borhs. Zem kapličas iekārtotas kapenes grāfa ģimenes locekļu apbedīšanai. Kapličā muižas ļaužu garīgai aprūpei ik dienas notikuši dievkalpojumi. Zem kapenēm, pēc nostāstiem, esot pazemes ejas, bet kapličas priekšā apbedīta kāda muižas kalpotāja. Vēl zināms, ka 1919. gadā kapliča kļuva par pirmo tautas namu un ateisma muzeju. Tajā laikā grāfu kapenes tika izdemolētas, līķi aplaupīti.

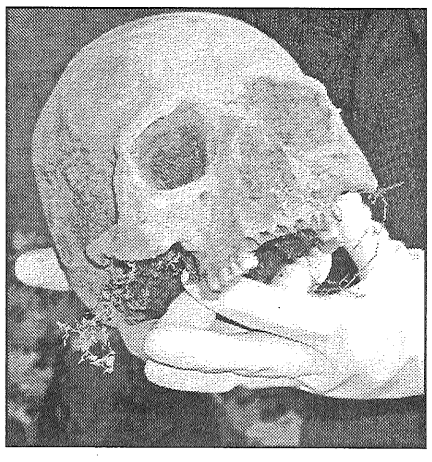

● **Vislielāko interesi par atradumu izrādīja Preiļu 2. vidusskolas bērni. Tikai izveidotais nožogojums un policijas darbinieku klātbūtne atturēja viņus no «arheoloģiskiem» pētījumiem. Nākamnedēļ pie Preiļu kapličas darbu uzsāks profesionāli arheologi, viņu spriedumu par atradumu ļoti gaida arī Preiļu vēstures un lietišķās mākslas muzeja darbinieki.** Foto: M.Rukosujevs

Muzejā nav nekādas informācijas par to, ka starp kapliču un kādreizējo vārtsarga namiņu, kur tagad atrodas Preiļu vēstures un lietišķās mākslas muzejs, būtu bijuši kādi apbedījumi.

Muzeja darbinieces aicina visus Preiļu pilsētas un rajona iedzīvotājus, kuriem ir kāda informācija par to, kad varētu būt radušies minētie apbedījumi, informēt par to muzeja speciālistus. Iespējams, ka tieši jūsu atmiņas palīdzēs atklāt noslēpumu.

ZIŅAS

■ **Nevalstisko organizāciju (NVO) centrā 27. septembrī notika sapulce, kurā piedalījās nevalstisko organizāciju vadītāji.** Centra administratore Tatjana Kolosova siedza informāciju par piedalīšanos NVO Rīgas centra sapulcē. Pārrunāts jautājums par gatavošanos NVO forumam, kas notiks 20. un 21. oktobrī un kura galvenā tēma būs par līdzekļu piesaistīšanu, par darbu ar ilgtermiņa projektiem.

Preiļu NVO centra sapulcē tika apspriests jautājums arī par brīvprātīgajiem darbiniekiem. Pašlaik centrā sabiedriskā kārtā bez atalgojuma strādā pieci cilvēki. Vispirms viņi tiek apmācīti, bet pēc tam viņi uzklausa apmeklētājus, palīdz rakstīt projektus, strādā ar datoriem. Sapulces dalībnieki saņēma informāciju arī par iespējām neklātienē iegūt sociālā pedagoga izglītību jaunatvērtajā Sociālās attīstības augstskolas filiālē Krāslavā. Mācības Krāslavas filiālē izmaksā ievērojami lētāk nekā Rīgā, tas panākts saistībā ar Latgales programmu. Sociālā pedagoga specialitāte rajonā ir diviem cilvēkiem, pašlaik Krāslavā mācās seši.

■ **Notika seminārs skolu direktoru vietniekiem mācību darbā.** Apspriesti vairāki šajā mācību gadā svarīgi jautājumi. Viens no tādiem par Izglītības un zinātnes ministrijas rīkojumu skolēnu zināšanu vērtēšanā, pielietojot «ieskaitīts» un «neieskaitīts». Kā zināms, Ministru prezidenta Andra Bērziņa rīkojumu atcelt šādu vērtēšanas sistēmu izglītības un zinātnes ministrs Kārlis Greiškalns pašlaik ignorē, un skolām ir jāpakļaujas esošajam ministrijas rīkojumam. Apsverot dažādus «par» un «pret», direktoru vietnieki pievienojās uzskatam, ka skolotāji paši var izlemt, kādu vērtēšanas sistēmu pielietot. Var arī paralēli vērtēšanas sistēmai desmit ballu apmērā lietot «ieskaitīts» un «neieskaitīts» nelielu mācību darbiņu veikšanā.

Seminārā apspriests jautājums par mācību programmu sastādīšanu un veidošanu. Semināra darbu vadīja direktoru vietnieku mācību darbā metodiskās apvienības vadītāja, Līvānu ģimnāzijas direktora vietniece mācību darbā Inese Magdaļenoka.

■ **Atbilstoši jaunajam Izglītības likumam un tā normatīvajiem aktiem sākusies izglītības iestāžu akreditācija.** Atšķirībā no iepriekš veiktajām akreditācijām turpmāk tiks akreditētas gan mācību programmas, gan izglītības iestādes. Pirmā, kas izgāja šo procedūru, bija Līvānu novada vakara un neklātienes vidusskola. Šajās dienās skola saņēma akreditācijas lapas. Jaunajā mācību gadā akreditācija paredzēta Vārkavas, Sutru, Vanagu, Jersikas pamatskolās.

■ **Rajona pedagogi šodien pulcējas uz kopīgu balli.** Tā notiks Riebiņu kultūras namā. Pieteikušies 250 skolotāji, direktori un vietnieki. Paredzēts teatralizēts apsveikums, ko sagatavojis Upmalas pagasta dramatiskais kolektīvs, bet ballē spēlēs «Trīs vīri laivā» no Krāslavas. Skolotājas ballei izvēlas savus skaistākos tērpus ar klusu cerību, ka Riebiņu kultūras nama saimnieki aiz cieņas pret pedagogiem būs pieslēguši apkuri un vismaz šim vakaram kultūras namu piesildījuši. Balle paredzēta ar groziņiem, darbosies bufete.

L.Rancāne

■ **Līvānu bērnu un jauniešu konsultatīvā centra «Paspārne» atklāšana paredzēta 4. oktobrī, taču patlaban centra telpās Lāčplēša ielā 28 notiek remonts, ko apmaksā projekta sponsors — Dānijas valdība.** Telpas ir ļoti sliktā stāvoklī, remonta gaitā atklājies, ka grīda ir gandrīz iebrukusi, restaurācija nepieciešama logiem. Tas izmaksas krietni sadārdzināja, tāpēc tādiem izdevumiem kā durvju nomaiņai papildus līdzekļi netiks atvēlēti.

G.Kraukle

SPORTS

Preiļu komanda — stiprākā reģionā

Līvija Rancāne

Ar Preiļu komandas uzvaru aizvadītajās brīvdienās noslēdzās Ziemeļaustrumlatvijas futbola līgas šī gada čempionāts. Spēles notika divās kārtās. Pēc to rezultātiem komandas sarindojās šādā secībā:

Preiļi	36 — 18	26
Madona	37 — 30	25
«Balvu vilki»	42 — 25	19
«Sakarnieks» (Malta)	45 — 29	18
«Luanvi» (Rēzekne)	27 — 28	18
Līvāni	34 — 26	16
Jaunieši (Balvi)	5 — 70	0

Pusfināla spēlēs sacentās Preiļi un «Sakarnieks», rezultāti 1:2, 7:0, un «Balvu vilki» — Madona, 4:0, 0:3.

Preiļu futbola cienītājiem «Cerības» stadionā bija iespēja sekot, kā preilieši «saliek» «Balvu vilkiem» (4:2) pirmajā spēlē, un panervozēt par iznākumu otrajā spēlē (1:1).

Par trešo un ceturto vietu cīnījās Madona un «Sakarnieks».

Rezultāti 2:3 un 4:1.

Latvijā ir trīs reģionālās futbola līgas. Arī Kurzemes reģionā spēles jau ir beigušās, un par uzvarētājiem kļuvuši Jelgavas futbolisti. Vidzemes reģionā vēl tiks noskaidrots, kura — Ogres vai Sedas — komanda ir stiprākā. Pēc tam visu triju reģionu labākās komandas sacentīsies savā starpā. Bet jau šodien Preiļos notiek sacensības starp Preiļu un Jelgavas komandām.

● **Preiļu futbola komanda uzvarēja Ziemeļaustrumlatvijas futbola līgas sacensībās. Attēlā (pirmajā rindā no kreisās): Dainis Skutelis, Aivars Kurmis, Raivis Mauriņš, Andris Trūps, Andrejs Ņikiforovs, Ilmārs Madelāns. Otrajā rindā: Jevģēnijs Fareņuks, Andrejs Petrovs, Māris Martinovs, treneris Vladimirs Točko, Imants Babris, Vladimirs Petķevičs, Vladimirs Fjodorovs, Ēriks Martinsons, Mārtiņš Pīzelis, Intars Vaivods, Deniss Dementjevs.**

Televizijas programma ◆ Televizijas programma ◆ Televizijas programma

Pirmdiena, 2. oktobris

LATVIJAS TV I

6.55 Rīts.
8.15 Saulrieta liedags. 250. sērija.
9.00 «Dzīvīte» piedāvā...
16.00 «Dzīvīte» piedāvā...
16.40 Samanta. 36. sērija.
17.30 Teletūbiji. 9. sērija.
18.00 Ziņas.
18.30 Uz veselību.
18.55 Praktiskās ziņas.
19.00 Krustpunkti.
19.30 No pusvārda.
20.00 Hameleonu rotaļas. 1410. sērija.
20.25 XX gadsimta zīmes.
20.30 Panorāma.
21.11 Mūsu cilvēks.
21.25 Lietišķās ziņas.
21.30 Mūsu kopējais draugs. M. f. 3. sērija.
22.30 Aci pret aci.
23.00 Ziņas.
23.10 Spoku stāsti. 20. sērija.

LATVIJAS TV II

17.55 Kristīgā programma.
18.25 Kaķīša zābaki.
18.40 «Lauku saimnieks».
19.00 Ziņas.
19.15 LTS ziņas.
19.45 Vakara pasaciņa.
20.00 TV erudīts.
20.25 Ceļojošais bruņinieks. 66. sērija.
21.15 Ciemos pie Tofika.
21.30 Anniņas virtuve.
22.00 Ziņas.
22.15 Tur, laukā — aiz durvīm.
22.45 Kvalitāte.

LNT

6.30 Ticīgo uzvaras balss.
7.00 LNT brokastis.
9.00 Mājas akadēmija.
9.30 Melnā pērle. 111., 112. sēr.
11.00 Veronikas salons. 36., 37. sērija.
12.00 TV veikals.
12.15 Hitlers. Dok. f. 4. sērija.
13.05 Ātrumtrase. 22. sērija.
14.00 Viļņa Ruļļa sarunas.
14.30 Egila Zariņa «Mikslis».
15.00 Zvaigžņu stunda.
15.30 Latvijas mūzikas stunda.
16.00 LNT ziņas.
16.03 Multfilmas.
16.57 LNT ziņas.
17.00 Melnā pērle. 113., 114. sēr.
18.30 Māsas. 116. sērija.
19.25 LNT ziņas.
19.30 Savādi gan.
20.00 LNT ziņas.
20.35 Basketbola apskats.
21.05 Ciņas likums. 9. sērija.
21.55 Atnācējs. 6. sērija.
22.55 LNT ziņas.
23.05 Galīgais spriedums. M. f.

KRIEVIJAS SABIEDRISKĀ TV

4.00 Labrīt!
7.00 Ziņas.
7.20 Babilonas tornis. Seriāls.
8.20 Brīnumu lauks.
9.25 Smieklu panorāma.
10.00 Ziņas.
10.15 Labdien!
11.00 Vizīte pie minotaura. M. f.
12.30 Kopā!
13.00 Ziņas.
13.20 Multfilma.
13.45 Zvaigžņu stunda.
14.15 Līdz 16 un...
14.55 Babilonas tornis. Seriāls.
16.00 Ziņas.
16.30 Kad ikonas raud... Reportāža.
16.50 Gaidi mani!
17.40 Ātrā palīdzība 2. Seriāls.
18.15 Melnā istaba: 21.00. M. f.
18.50 Labu nakti, mazuļi!
19.00 Laiks.
20.00 Komā. M. f.
22.05 Skatiens.
22.55 Ziņas.
23.10 Paranormālās parādības. Slēgtais dosjē. Seriāls.
23.40 Trešais nav lieks. M. f.
0.50 Parasts brīnums.
2.05 Zvaigžņu stunda.

KRIEVIJAS TV

4.00 Vēstis.
4.15 Labrīt!
5.00 Vēstis.
5.15 Tuvāk par...
5.25 Melns uz balta.
5.35 Krievijas TV pasts.
5.45 Labrīt!
5.50 Jaunumi pilsētā.
6.00 Vēstis.
6.30 Ziņas visai ģimenei.
6.40 Labrīt!
6.50 Jaunumi pilsētā.
7.00 Vēstis.
7.15 Melns uz balta.
7.20 Dežūrnodaļa.
7.35 Multfilma.
8.00 Manuela. Seriāls.
9.00 Vēstis.
9.30 Santabarbara. Seriāls.
10.30 Ko vēlas sieviete?
11.00 Vecais dzīvoklis.
12.00 Vēstis.
12.30 Melnā pērle. Seriāls.
13.25 Bagātie un slavenie.
14.20 Vienkāršas patiesības.
15.00 Vēstis.
15.30 Mīlestība piedod visu. M. f.
17.00 Mīlasstāsts. Seriāls.
18.00 Vēstis.
18.30 Tuvāk par...
18.55 Izmeklēšanu vada «Znatoki». M. f.
21.00 Vēstis.
21.30 Pēc Vēstīm.
21.40 Dežūrnodaļa.
21.50 Izmeklēšanu vada «Znatoki». M. f.

Otrdiena, 3. oktobris

LATVIJAS TV I

6.55 Rīts.
8.15 Saulrieta liedags. 251. sēr.
9.00 «Dzīvīte» piedāvā...
16.10 «Dzīvīte» piedāvā...
16.40 Samanta. Seriāls. 37. sēr.
17.30 Teletūbiji. 10. sērija.
18.00 Ziņas.
18.30 Skolas soma.
18.55 Praktiskās ziņas.
19.00 Skats no malas.
19.30 Zootrops.
20.00 Hameleonu rotaļas. 1411. sērija.
20.25 XX gadsimta zīmes.
20.30 Panorāma.
21.11 Mūsu cilvēks.
21.25 Lietišķās ziņas.
21.30 Kalnietis. 84. sērija.
22.30 Jaunie faili.
22.45 Alus ziņas.
23.00 Ziņas.
23.10 Spoku stāsti. 21. sērija.

LATVIJAS TV II

18.00 Kristīgā programma.
18.30 Mans būs mans.
18.40 Skatpunkts.
19.00 Ziņas.
19.15 LTS ziņas.
19.45 Vakara pasaciņa.
20.00 Nošu spēle.
20.25 Ceļojošais bruņinieks. 67. sērija.
21.15 Ciemos pie Tofika.
21.30 Lielā pielaikošana.
22.00 Ziņas.
22.15 Autosporta programma.
22.45 Ritenis.

LNT

6.30 Ticīgo uzvaras balss.
7.00 LNT brokastis.
9.00 Mājas akadēmija.
9.30 Melnā pērle. 113., 114. sēr.
11.00 Veronikas salons. 38., 39. sērija.
12.00 TV veikals.
12.15 Māsas. 37., 38. sērija.
14.00 Viļņa Ruļļa sarunas.
14.30 Suzanna ir klāt. 29. sērija.
15.00 Zvaigžņu stunda.
15.30 Latvijas mūzikas stunda.
16.00 LNT ziņas.
16.03 Multfilmas.
16.57 LNT ziņas.
17.00 Melnā pērle. 115., 116. sēr.
18.30 Māsas. 117. sērija.
19.25 LNT ziņas.
19.30 Sirdsmīļā Monika. 17. sēr.
20.00 LNT ziņas.
20.35 Benija Hila šovs. 82. sērija.
21.00 Mīlestības krāsas. Indigo rudens. M. f.
22.45 LNT ziņas.
22.55 Teksasas asinsspirts III. Mākslas filma.

KRIEVIJAS SABIEDRISKĀ TV

4.00 Labrīt!
7.00 Ziņas.
7.20 Babilonas tornis. Seriāls.
8.25 Ātrā palīdzība 2. Seriāls.
9.00 Melnā istaba: 21.00. M. f.
9.40 Kad ikonas raud...
10.00 Ziņas.
10.15 Labdien!
11.05 Vizīte pie minotaura. 2. sēr.
12.30 Kopā!
13.00 Ziņas.
13.20 Multfilma.
13.45 Kalna karalis.
14.15 Līdz 16 un...
14.55 Babilonas tornis. Seriāls.
16.00 Ziņas.
16.25 N.Drozdovs — Juras laikmeta parkā.
16.55 Kā tas bija?
17.35 Nāvējošais spēks. Atbilstība dienestam. Seriāls.
18.50 Labu nakti, mazuļi!
19.00 Laiks.
20.00 Veiksmes likloči. M. f.
21.40 Civilizācija.
22.15 Ziņas.
22.30 Tumšās debesis. Seriāls.
23.25 Ēriks. M. f.
1.05 Parasts brīnums. 2. sērija.
2.20 Zvaigžņu stunda.

KRIEVIJAS TV

4.00 Vēstis.
4.15 Labrīt!
45.00 Vēstis.
5.15 Tuvāk par...
5.25 Melns uz balta.
5.35 Krievijas TV pasts.
5.45 Labrīt!
5.50 Jaunumi pilsētā.
6.00 Vēstis.
6.30 Maskava — Minska.
6.40 Labrīt!
6.50 Jaunumi pilsētā.
7.00 Vēstis.
7.15 Melns uz balta.
7.20 Dežūrnodaļa.
7.35 Multfilma.
8.00 Manuela. Seriāls.
9.00 Vēstis.
9.30 Santabarbara. Seriāls.
10.30 Ko vēlas sieviete? Šovs.
11.00 Vecais dzīvoklis.
12.00 Vēstis.
12.30 Melnā pērle. Seriāls.
13.25 Bagātie un slavenie.
14.20 Vienkāršas patiesības.
15.00 Vēstis.
15.30 Atmiņas. M. f.
17.00 Mīlasstāsts. Seriāls.
18.00 Vēstis.
18.30 Tuvāk par...
18.55 Par skaistajām dāmām! Mākslas filma.
20.25 Klusuma valsts. Dok. f.
21.00 Vēstis.
21.30 Pēc Vēstīm.
21.40 Dežūrnodaļa.
21.55 Virietis un sieviete.
22.45 Kas gan cits, ja ne mēs? Mākslas filma.

Trešdiena, 4. oktobris

LATVIJAS TV I

6.55 Rīts.
8.15 Saulrieta liedags. 252. sēr.
9.00 «Dzīvīte» piedāvā...
16.00 «Dzīvīte» piedāvā...
16.40 Samanta. 38. sērija.
17.30 Skaties un mācies!
17.45 Alfona māja.
18.00 Ziņas.
18.30 Dzīves likloči. 72. sērija.
18.55 Praktiskās ziņas.
19.00 Nedēļas vidū.
19.30 Mans būs mans.
19.40 Zebra.
20.00 Hameleonu rotaļas. 1412. sērija.
20.25 XX gadsimta zīmes.
20.30 Panorāma.
21.11 Mūsu cilvēks.
21.25 Lietišķās ziņas.
21.30 «Latloto» izloze.
21.35 Ļaunuma iznīcinātāji. M. f. 5. sērija.
22.30 Viens likums.
22.45 Kā bankā.
23.00 Ziņas.
23.10 Spoku stāsti. 22. sērija.

LATVIJAS TV II

17.50 Kristīgā programma.
18.20 Vide. Māja. Interjers.
18.40 Ikdiena.
19.00 Ziņas.
19.15 LTS ziņas.
19.45 Vakara pasaciņa.
20.00 Juniors TV.
20.25 Ceļojošais bruņinieks. 68. sērija.
21.15 Ciemos pie Tofika.
21.30 Navigators.
22.00 Ziņas.
22.15 Stila palete.
22.45 Kompetences skala.

LNT

6.30 Ticīgo uzvaras balss.
7.00 LNT brokastis.
9.00 Mājas akadēmija.
9.30 Melnā pērle. 115., 116. sēr.
11.00 Veronikas salons. 40., 41. sērija.
12.00 TV veikals.
12.15 Bērnu slimnīca. Seriāls.
13.05 Degunradzis un citi. Dok. f. 2. sērija.
14.00 Viļņa Ruļļa sarunas.
14.30 Suzanna ir klāt. 30. sērija.
15.00 Zvaigžņu stunda.
15.30 Latvijas mūzikas stunda.
16.00 LNT ziņas.
16.03 Multfilmas.
16.57 LNT ziņas.
17.00 Melnā pērle. 117., 118. sēr.
18.30 Māsas. 118. sērija.
19.25 LNT ziņas.
19.30 Sirdsmīļā Monika. 18. sēr.
20.00 LNT ziņas.
20.35 Benija Hila šovs. 83. sērija.
21.00 Kamenska. M. f. 1. sērija.
23.00 LNT ziņas.
23.10 Teksasas reindžers. 42., 43. sērija.

KRIEVIJAS SABIEDRISKĀ TV

4.00 Labrīt!
7.00 Ziņas.
7.20 Babilonas tornis. Seriāls.
8.25 Nāvējošais spēks. Atbilstība dienestam. Seriāls.
9.30 N.Drozdovs — Juras laikmeta parkā.
10.00 Ziņas.
10.15 Labdien!
11.00 Vizīte pie minotaura. M. f.
12.30 Kopā!
13.00 Ziņas.
13.20 Multfilma.
13.45 Džunglu aicinājums.
14.15 Līdz 16 un...
14.55 Babilonas tornis. Seriāls.
16.00 Ziņas.
16.25 Pastaigas ar dinozauriem.
16.55 Cilvēks un likums.
17.40 Pietura pēc pieprasījuma. Autobusi nebrauc. Seriāls.
18.50 Labu nakti, mazuļi!
19.00 Laiks.
20.00 Oskars. M. f.
22.05 Ziņas.
22.20 Tumšās debesis. Seriāls.
23.15 Maigais apmāns. M. f.
0.50 Bāskervilas suņa virs. M. f.
2.05 Zvaigžņu stunda.

KRIEVIJAS TV

4.00 Vēstis.
4.15 Labrīt!
5.00 Vēstis.
5.15 Tuvāk par...
5.25 Melns uz balta.
5.35 Krievijas TV pasts.
5.45 Labrīt!
5.50 Jaunumi pilsētā.
6.00 Vēstis.
6.30 Ziņas visai ģimenei.
6.40 Labrīt!
6.50 Jaunumi pilsētā.
7.00 Vēstis.
7.15 Melns uz balta.
7.20 Dežūrnodaļa.
7.35 Multfilma.
8.00 Manuela. Seriāls.
9.00 Vēstis.
9.30 Santabarbara. Seriāls.
10.30 Ko vēlas sieviete? Šovs.
11.00 Vecais dzīvoklis.
12.00 Vēstis.
12.30 Melnā pērle. Seriāls.
13.25 Bagātie un slavenie.
14.20 Vienkāršas patiesības.
15.00 Vēstis.
15.30 Ģimenes albums. 1. sērija.
17.00 Mīlasstāsts. Seriāls.
18.00 Vēstis.
18.30 Tuvāk par...
18.55 Snaiperis. M. f.
21.00 Vēstis.
21.30 Pēc Vēstīm.
21.40 Dežūrnodaļa.
21.55 Un garāka par gadsimtu...
22.40 Rikošets. M. f.

Ceturtdiena, 5. oktobris

LATVIJAS TV I

6.55 Rīts.
8.15 Saulrieta liedags. 253. sēr.
9.00 «Dzīvīte» piedāvā...
16.00 «Dzīvīte» piedāvā...
16.40 Samanta. 39. sērija.
17.30 Dabas grāmata.
18.00 Ziņas.
18.30 Strādāsim sev!
18.55 Praktiskās ziņas.
19.00 4. studija.
19.30 Vides filmu studija piedāvā...
20.00 Hameleonu rotaļas. 1413. sērija.
20.25 XX gadsimta zīmes.
20.30 Panorāma.
21.11 Mūsu cilvēks.
21.25 Lietišķās ziņas.
21.30 Marks Eliots. M. f. 5. sērija.
22.30 Tādi esam.
23.00 Ziņas.
23.10 Spoku stāsti. 23. sērija.

LATVIJAS TV II

18.10 Kristīgā programma.
18.40 Skatpunkts.
19.00 Ziņas.
19.15 LTS ziņas.
19.45 Vakara pasaciņa.
20.00 Leļļu šovs kopā ar Gārtu Bruksu. 5. sērija.
20.25 Ceļojošais bruņinieks. 69. sērija.
21.15 Ciemos pie Tofika.
21.30 1 = 1.
22.00 Ziņas.
22.15 Šoka šovs.
23.00 Dodot gūtais...

LNT

6.30 Ticīgo uzvaras balss.
7.00 LNT brokastis.
9.00 Mājas akadēmija.
9.30 Melnā pērle. 117., 118. sēr.
11.00 Veronikas salons. 42., 43. sērija.
12.00 TV veikals.
12.15 Testaments. M. f. 1. sērija.
14.00 Viļņa Ruļļa sarunas.
14.30 Suzanna ir klāt. 31. sērija.
15.00 Zvaigžņu stunda.
15.30 Latvijas mūzikas stunda.
16.00 LNT ziņas.
16.03 Multfilmas.
16.57 LNT ziņas.
17.00 Melnā pērle. 119., 120. sēr.
18.30 Māsas. 119. sērija.
19.25 LNT ziņas.
19.30 Sirdsmīļā Monika. 19. sēr.
20.00 LNT ziņas.
20.35 Benija Hila šovs. 84. sērija.
21.00 Nāvējošais spēks. 7. sērija.
22.05 Krievijas kriminālhronika. 7. sērija.
22.40 LNT ziņas.
22.55 Vaļu mūzika. M. f.

KRIEVIJAS SABIEDRISKĀ TV

4.00 Labrīt!
7.00 Ziņas.
7.20 Babilonas tornis. Seriāls.
8.20 Pietura pēc pieprasījuma. Autobusi nebrauc. Seriāls.
9.25 Pastaigas ar dinozauriem.
10.00 Ziņas.
10.15 Labdien!
11.05 Vizīte pie minotaura. 4. sēr.
12.30 Kopā!
13.00 Ziņas.
13.20 Multfilma.
13.45 Simts procenti.
14.15 Līdz 16 un...
14.55 Babilonas tornis. Seriāls.
16.00 Ziņas.
16.30 Pastaigas ar dinozauriem.
17.00 Process.
17.40 Impērijas sabrukšanas draudi. Gadsimta sākums.
18.50 Labu nakti, mazuļi!
19.00 Laiks.
20.00 Vientuļais spēlmanis. M. f.
21.55 Ziņas.
22.10 Tumšās debesis. Seriāls.
23.10 Filadelfija. M. f.
1.20 Spēle bez trumpjiem. M. f.
2.35 Eiropa šodien.
3.05 Zvaigžņu stunda.

KRIEVIJAS TV

4.00 Vēstis.
4.15 Labrīt!
5.00 Vēstis.
5.15 Tuvāk par...
5.25 Melns uz balta.
5.35 Krievijas TV pasts.
5.45 Labrīt!
5.50 Jaunumi pilsētā.
6.00 Vēstis.
6.30 Ziņas visai ģimenei.
6.40 Labrīt!
6.50 Jaunumi pilsētā.
7.00 Vēstis.
7.15 Melns uz balta.
7.20 Dežūrnodaļa.
7.35 Multfilma.
8.00 Manuela. Seriāls.
9.00 Vēstis.
9.30 Santabarbara. Seriāls.
10.30 Ko vēlas sieviete? Šovs.
11.00 Vecais dzīvoklis.
12.00 Vēstis.
12.30 Melnā pērle. Seriāls.
13.25 Bagātie un slavenie.
14.25 Vienkāršas patiesības.
15.00 Vēstis.
15.30 Ģimenes albums. 2. sērija.
17.00 Mīlasstāsts. Seriāls.
18.00 Vēstis.
18.30 Tuvāk par...
18.55 Ziedi no uzvarētājiem. Mākslas filma.
21.00 Vēstis.
21.30 Pēc Vēstīm.
21.50 Ļeņingradas lieta. Dok. f.
22.45 Sirpis un āmurs. M. f.
0.30 Karstais desmitnieks.

Piektdiena, 6. oktobris

LATVIJAS TV I

6.55 Rīts.
8.15 Saulrieta liedags. 254. sērija.
9.00 «Dzīvīte» piedāvā...
16.00 «Dzīvīte» piedāvā...
16.40 Samanta. 40. sērija.
17.30 Bagātību salas meklējumos.
18.00 Ziņas.
18.30 Dvēsele ikdienā.
18.55 Praktiskas ziņas.
19.00 Globuss.
19.30 Žaklīnas zvaigžņu tops.
20.00 Hameleonu rotaļas. 1414. sērija.
20.25 XX gadsimta zīmes.
20.30 Panorāma.
21.11 Mūsu cilvēks.
21.25 Lietišķās ziņas.
21.30 Imanta — Babīte... Zelta fonds.
22.30 Vakara intervija.
23.00 Ziņas.
23.10 Sinepes un medus.

LATVIJAS TV II

17.40 Kristīgā programma.
18.10 Medicīna un mēs.
18.40 Skatpunkts.
19.00 Ziņas.
19.15 LTS ziņas.
19.45 Vakara pasaciņa.
20.00 Leļļu šovs kopā ar Džonu Gudmenu. 6. sērija.
20.25 Ceļojošais bruņinieks. 70. sērija.
21.15 Ciemos pie Tofika.
21.30 Varas viedoklis.
21.55 Tas esi tu pats.
22.00 Ziņas.
22.15 100% sporta apskats.
22.45 Stila palete.
23.15 Tvaiks.
23.35 TV motors.

LNT

6.30 Ticīgo uzvaras balss.
7.00 LNT brokastis.
9.00 Mājas akadēmija.
9.30 Melnā pērle. 119., 120. sēr.
11.00 Veronika. 44., 45. sērija.
12.00 TV veikals.
12.15 Māsas. 39., 40. sērija.
14.00 Viļņa Ruļļa sarunas.
14.30 JAM.
15.00 Zvaigžņu stunda.
15.30 Latvijas mūzikas stunda.
16.00 LNT ziņas.
16.03 Multfilmas.
16.57 LNT ziņas.
17.00 Melnā pērle. 121., 122. sēr.
18.30 Māsas. 120. sērija.
19.25 LNT ziņas.
19.30 Piektdieņi.
20.00 LNT ziņas.
20.35 Benija Hila šovs. 85. sērija.
21.00 Trako suņu laiks. M. f.
22.45 LNT ziņas.
22.55 Nikita. 11., 12. sērija.

KRIEVIJAS SABIEDRISKĀ TV

4.00 Labrīt!
7.00 Ziņas.
7.20 Babilonas tornis. Seriāls.
8.25 Impērijas sabrukšanas draudi. Gadsimta sākums.
9.30 Pastaigas ar dinozauriem.
10.00 Ziņas.
10.15 Labdien!
11.00 Vizīte pie minotaura. 5. sēr.
12.25 Kopā!
13.00 Ziņas.
13.20 Pits un viņa pūķi. M. f.
15.05 Babilonas tornis. Seriāls.
16.00 Ziņas.
16.30 Pastaigas ar dinozauriem.
17.05 Melnie karāti. Dok. f.
17.40 Brīnumu lauks.
18.50 Labu nakti, mazuļi!
19.00 Laiks.
19.45 Kremlis 9.
20.30 Melnā istaba: 21.00. M. f.
21.05 Ziņas.
21.20 Sarkanā vijole. M. f.
23.40 Īstā mīlestība. M. f.
1.40 Spēle bez trumpjiem. 2. sēr.
2.50 Zvaigžņu stunda.

KRIEVIJAS TV

4.00 Vēstis.
4.15 Labrīt!
5.00 Vēstis.
5.15 Tuvāk par...
5.25 Melns uz balta.
5.35 Tūkstoš un viena diena.
5.45 Labrīt!
5.50 Jaunumi pilsētā.
6.00 Vēstis.
6.30 Ziņas visai ģimenei.
6.40 Labrīt!
6.50 Jaunumi pilsētā.
7.00 Vēstis.
7.15 Melns uz balta.
7.20 Dežūrnodaļa.
7.35 Multfilma.
8.00 Manuela. Seriāls.
9.00 Vēstis.
9.30 Santabarbara. Seriāls.
10.30 Ko vēlas sieviete? Šovs.
11.00 Jaunais «Vecais dzīvoklis».
12.00 Vēstis.
12.30 Melnā pērle. Seriāls.
13.25 Bagātie un slavenie. Seriāls.
14.20 Vienkāršas patiesības. Seriāls.
15.00 Vēstis.
15.30 Tornis.
16.05 Viss kārtībā!
17.00 Mīlasstāsts. Seriāls.
18.00 Vēstis.
18.30 Tuvāk par...
18.55 Divas klavieres.
19.55 Brīvu vietu nav!
21.00 Vēstis.
21.30 Pēc Vēstīm.
21.40 Dežūrnodaļa.
21.55 Piektdien, vakarā...
22.55 Punduris no Maiami. M. f.
0.40 Ātruma formula.

Televizijas programma ◆ Televizijas programma ◆ Televizijas programma

Sestdiena, 7. oktobris

LATVIJAS TV I

8.00 Multfilma.
8.30 Viss Basjas dēļ. 11. sērija.
9.00 Teletūbiji. 11. sērija.
9.30 Veselības piecminūte.
9.35 Lielais Alfons.
10.05 TV erudīts.
10.35 VIII Latvijas skolu jaunatnes dziesmu un deju svētki.
11.05 Karūnas klase.
11.35 Kalnietis. 84. sērija.
12.25 Žurnāla «National Geographic» kinopielikums. 132. sērija.
13.20 Tas esi tu pats.
13.25 Zootrops.
13.55 Mini mani!
14.25 Vakara intervija.
14.55 Kā bankā.
15.10 Projekts «Vizuālā Latvija».
15.25 Savai zemītei.
15.55 Op. 5.
16.30 Rīgai — 800.
16.45 Nākotnes parks.
17.00 Hameleonu rotaļas. 1410., 1411. sērija.
17.45 Tēls.
18.00 Ziņas.
18.10 Mēs — trīsstūrī.
18.40 «Dzīvīte» dārzā.
18.55 Praktiskās ziņas.
19.00 TV teātris piedāvā...
19.30 Dzīvoklis. 124. sērija.
20.00 Doles ričuraču.
20.27 XX gadsimta zīmes.
20.30 Panorāma.
21.05 «Latloto» izloze.
21.10 Aizkadri.
21.20 Klāvs — Mārtiņa dēls. Pirms filmas — priekšvārds.
23.00 Komisārs Reksis. 58. sērija.
23.40 Bīstama situācija. M. f.

LATVIJAS TV II

9.00 Ceļojošais bruņinieks. 49. sērija.
10.35 Nāc līdzi!
11.05 XX gadsimta noziegumi un prāvas. Dok. f. 23. sērija.
12.00 TV virtuves noslēpumi.
17.30 Dienas programma.
18.00 Olūti.
18.30 Skatpunkts.
19.00 Daudz laimes!
19.45 Kaķiša zābaki.
20.00 Daudz laimes!
20.25 Ceļojošais bruņinieks. 51. sērija.
21.15 Deko.
21.30 Gillette.
22.00 Ziņas.
22.15 Svētais. 1., 2. sērija.

LNT

7.00 F-1 meistarsacīkstes.
8.05 Toms un Džerijs bērnībā. 11. sērija.
8.30 Spogulīt, spogulīt. 3., 4. sērija.
9.30 Multfilmas.
10.00 Mūsu Čārlijs. 61. sērija.
11.00 Veronikas salons. 66. sērija.
11.30 Egila Zariņa «Mikslis».
12.00 Apseglot vēju. M. f.
13.45 Savvaļas dzīvnieki. 4. sērija.
14.55 Reiz kāds zaglis. 7. sērija.
15.35 Nāvējošais spēks. 7. sērija.
16.35 Emulators. 36. sērija.
17.30 Viss tavai mājai.
17.35 Savādi gan.
18.15 Gulivera ceļojumi. M. f. 1. sērija.
20.00 LNT ziņas.
20.35 Misters Bīns. 5. sērija.
21.05 Mīlas romāns. M. f.
23.00 Piektdieņi.
23.30 Anonīmais klients. M. f.

KRIEVIJAS SABIEDRISKĀ TV

6.00 Ziņas.
6.10 Vārds mācītājam.
6.25 Kas un kā?
6.40 Alfs. Seriāls.
7.15 Ceļotāju klubs.
8.00 Ziņas.
8.15 Padomi kulinārijā.
8.35 Smieklu panorāma.
9.05 Spēlējiet, harmonikas!
9.35 Nopietnā spēle. M. f.
11.40 Veselība.
12.20 Pārdabiskais: dzīvnieku neredzamais spēks. Seriāls.
13.00 Ziņas.
13.10 Bafija. Seriāls.
14.05 KOAPP.
14.35 Multfilmas.
15.05 Šurumburums.
15.15 Lai atcerētos...
16.00 Ziņas.
16.10 Cita dzīve.
17.10 Ko nogalināja nikotīna piliens. M. f.
19.00 Laiks.
19.45 Fanātiķi. Reportāža.
20.20 Atlases sacensības pasaules meistarsacīkstēm futbolā. Dienvidslāvija — Krievija.
22.25 Meitene uz tilta. M. f.
0.10 Profesionālis. M. f.
2.00 Staļina testaments. M. f.
3.30 Zvaigžņu stunda.

KRIEVIJAS TV

5.30 Dialogi par makšķerēšanu.
5.55 Pasaules meistarsacīkstes autosportā F-1 klasē.
7.05 Multfilmas.
8.00 Labrīt!
8.50 Simts pie viena.
9.35 Esmu pats sev režisors.
10.05 Draugi 2. Seriāls.
10.35 Zelta atslēga.
10.55 Komisārs Reksis. Seriāls.
12.00 Vēstis.
12.20 Jūs gaida pilsone Ņikanorova. M. f.
13.50 Multfilma.
14.00 Starptautiskā panorāma.
15.00 Preses klubs.
16.00 Mana ģimene.
17.00 TV bingo spēles šovs.
18.00 Vēstis.
18.30 Pilsētiņa.
19.10 Svētā Valentīna diena. M. f.
20.45 Kliedziens 2. M. f.
22.55 Skaitāmpantiņš. M. f.

Svētdiena, 8. oktobris

LATVIJAS TV I

8.00 Multfilma.
8.30 Viss Basjas dēļ. 12. sērija.
9.00 Teletūbiji. 12. sērija.
9.30 Veterinārārsts Engels. 5. sērija.
10.15 Doles ričuraču.
10.45 No pusvārda.
11.15 Skatlogs.
11.45 Eiropas nolaupīšana.
12.00 Galva. Pils. Sēta.
12.15 Zebra.
12.35 Tādi esam.
13.05 XXI gadsimts kopā ar zinātni.
13.30 TV teātris piedāvā...
14.00 TV koncerts svētdienā.
14.35 Saulrieta liedags. 93., 94. sērija.
16.00 Vides filmu studija piedāvā...
16.30 Hameleonu rotaļas. 1412., 1413., 1414. sērija.
17.40 Tas esi tu pats.
17.45 Ex libris.
18.00 Ziņas.
18.10 Ekstra.
18.40 Vizuālā Latvija.
18.55 Praktiskās ziņas.
19.00 Province.
19.30 Dzīvoklis. 125. sērija.
20.00 Mini mani!
20.27 XX gadsimta zīmes.
20.30 Panorāma.
21.15 Vindara meitas. M. f. 5. sērija.
22.05 Reklāmas ākīs.
22.35 TV motors.
22.50 5. Valmieras rokfestivāls.

LATVIJAS TV II

9.00 Žurnāla «National Geographic» kinopielikums. 129. sērija.
9.55 Tas esi tu pats.
10.00 Gillette.
10.30 Cilvēks zvēru pasaulē.
11.00 Dievkalpojums.
12.10 Kontakts.
12.40 Kristietības vēsture.
16.25 Vertikāle.
16.55 Lolitas receptes.
17.15 Negantais puiselis. M. f.
18.50 Latvijas zaļais zelts.
19.20 Laiks viriem?
19.45 Kaķiša zābaki.
20.00 Objektīvs.
20.30 Palīgā!
21.00 8. stāvs.
21.30 Palīgā!
22.00 Mana Rīga.
22.20 Svētais. 3. sērija.

LNT

7.20 R-1 meistarsacīkstes.
9.30 Multfilmas.
10.00 Mūsu Čārlijs. 62. sērija.
11.00 Darma un Gregs. 1. sērija.
11.30 Rīgas balzams dvēselei.
12.00 Dzīvoja reiz policists. M. f.
13.40 Zvaigžņu spēles.
14.05 Hitlers. Dok. f. 5. sērija.
15.00 Alija Makbila. 11., 12. sērija.
16.40 Atnācējs. 6. sērija.
17.30 Piektdieņi.
18.00 Bērnu slimnīca. Seriāls.
19.00 Teksasas reindžers. 158. sērija.
19.55 «Rīgas Feniksa» apdrošināšanas ABC.
20.00 Nedēļa.
20.30 Savādi gan.
21.05 Pandas brīnumainais piedzīvojums. M. f.
22.40 Kopsavilkums.

KRIEVIJAS SABIEDRISKĀ TV

6.00 Ziņas.
6.10 Kalpoju Krievijai!
6.40 Multfilma.
7.10 Rīta zvaigzne.
8.00 Ziņas.
8.10 Dmitrija Krilova piezīmes.
8.30 Kamēr visi ir mājās.
9.10 Rīta pasts.
9.40 Rallijs. M. f.
11.25 Ak, Semjonovna!
12.05 Dzīvnieku pasaulē.
12.45 Kāda šedevra vēsture.
13.00 Ziņas.
13.10 Bafija. Seriāls.
14.00 Gudrinieki un gudrinieces.
14.30 Multfilmas.
14.55 Sudraba bumba.
16.00 Ziņas.
16.10 Sieviešu stāsti.
16.50 Cietums gaisā. M. f.
19.00 Laiks.
20.00 Zaļā karte. M. f.
22.05 Futbola laiks.
22.45 Ķeniņš Edips. M. f.
0.40 Atriebība. M. f.
2.15 Zvaigžņu stunda.

KRIEVIJAS TV

5.30 Multfilma.
6.40 Tētis, mamma, es — sportiska ģimene.
7.25 Pasaules meistarsacīkstes autosportā F-1 klasē.
9.30 Krievijas TV pasts.
9.40 Krievu loto.
10.25 Federācija.
11.10 Parlamenta stunda.
12.00 Vēstis.
12.20 Dialogi par dzīvniekiem.
13.15 Planēta Zeme.
14.15 Aiz universālveikala skatloga. M. f.
16.00 Esmu pats sev režisors.
16.30 Marosejas iela 12. M. f.
18.00 Spogulis.
19.00 Dzeramnaudā — miljons. Mākslas filma.
21.00 Pēdējā bumba. M. f.
23.00 S.Miholesa III starptautiskais mākslas festivāls.

Brīvais, nesarežģītais stils

Anita Muzikante, krāsu un stila konsultante

Šis stils pauž daudz sievišķības. Pretēji klasikai šeit nav nekā stūraina vai stīva. Līnijas ir mīksti plūstošas.

Brīvajam stilam arī ir taisni griezumi, bet tie krīt ļoti brīvi, un arī vidukli pasvītrojoši griezumi, kas ir ļoti sievišķīgi. Brīvais, nesarežģītais stils ir ērts, elastīga mode. Un sevišķi piemērota tā ir vairs ne tik jauniem un figūras ziņā vairāk vai mazāk problemātiskiem kungiem un dāmām.

Nepierastais apģērbs, kas pēc griezuma, auduma, pielietojuma, apstrādes vairs nav piesaistīts klasisko uzvalku, mēteļu, kostīmu utt. raksturojošām iezīmēm var tikt nēsāts kā profesionālajā ikdienā, tā arī dažādos privātos gadījumos.

Kungu apģērbā šis stils sevišķi labi var tikt izpausts ar tādām detaļām kā, piemēram, jostas, kabatas, apkakles utt.

Raksturīgs ir vieglu audumu pielietojums. Audumi — šifons, flanelis, trikotāža, batists, samts, kokvilna, zīds, krepdešīns, viskozes un lina sajaukums, viskozes, vilnas maisījumi.

Raksts — raksts visumā, salīdzinot ar klasisko, ir lielāks, sarežģītāks un uzkrītošāks: puķes, lielas rūtis, sāls un pipari, abstrakti raksti, grafiski raksti.

Auduma virsma — spīdīga, smalki austa, matēta, smalki adīta.

Brīvā, nesarežģītā personība

1. Gaita ir brīva, bet sievišķīga, kustas ātri un tai vajadzīga liela kustību brīvība, tās kustības ir daļēji impulsīvas un neparedzamas.

2. Atstāj dabisku un svaigu iespaidu, ir nedaudz mātišķa, un tai patīk romantiskas lietas. Bieži tā ir jūtīga un ievainojama.

3. Labprāt smaida un daudz runā, bet labi māk sarunāties. Balss ir ļoti klusa vai atturīga. Izstaro daudz humora un dinamikas.

Īpašas iezīmes: tai nav grūti nonākt kontaktā ar citiem cilvēkiem, viņai piemītošais dzīvesprieks daļēji liekas pārspīlēts. Tā labprāt ir uzmanības centā un ir spontāna un dzīvīga. Atstāj atklātu un nemākslotu iespaidu.

Brīvai, nesarežģītai personībai kustību brīvība un apģērba ērtums ir obligāta prasība, normu ievērošana tai nav obligāta.

Nākamreiz par sportisko stilu.

Olimpiskā Sidneja, kāda tā ir?

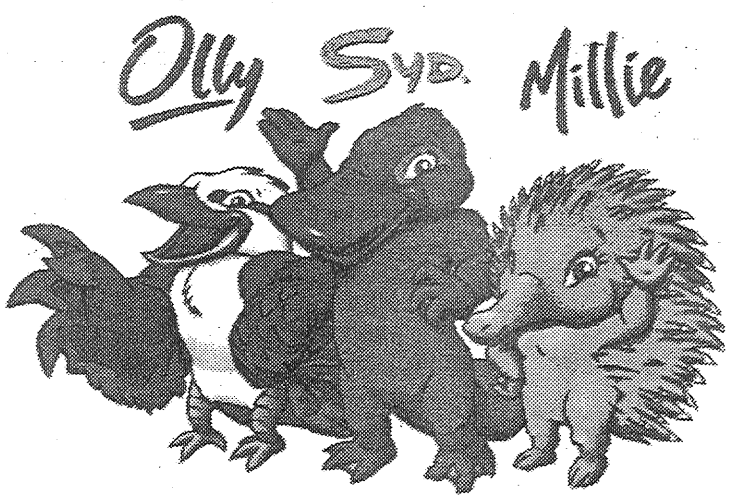

Sidnejas olimpiskajām spēlēm ir uzreiz trīs talismani — putns kokabura, pīļknābis un skudruezis. Tie ir Austrālijai raksturīgi dzīvnieki. Viens dzīvo uz zemes, viens ūdenī, viens gaisā. Kokabura ir Olli, kas simbolizē olimpiādi, pīļknābis ir Sids, kas simbolizē olimpisko spēļu vietu, bet skudruezis ir Milli, kurš simbolizē tūkstošgadi.

Kokabura dzīvo augstu kokos, ir apmēram 45 centimetrus liels, ar pamatīgu galvu un garu knābi un sver vairāk nekā piecus kilogramus. Putns nedzied, bet izdod skaņas, kas līdzīgas skaļiem smiekliem, tāpēc putnu dēvē par «smejošo puisi».

Pīļknābim ir pīles knābis, ūdra ķermenis un bebra aste. Tas dzīvo upju tuvumā un prot izveidot upēs pat 20 metrus garus tuneļus.

Skudruezis dzīvo alās un dobumos un ar savu garo mēli veikli medī kukaiņus un termītus.

Olimpiskās bāzes

Deviņas Sidnejas olimpiskās sporta bāzes ir izvietotas Olimpiskajā parkā.

Olimpiskajā stadionā ir vietas 110 000 skatītāju, tā celtniecība izmaksāja 700 miljonus austrāliešu dolāru. Šis stadions ir lielākais mūsdienu olimpisko spēļu vēsturē. Organiskā stikla jumts pasargā skatītājus no saules, bet «buras» stadiona stūros neļauj iekļūt vēja brāzmām.

«Sydney Superdome» uzcelta basketbola un vingrotāju sacensībām. Jumts piekarināts uz garām betona kārtīm, un neviena kolonna netraucē skatītājiem vērot notikumus. «The dome and Pavilions» sacenšas badmintonisti, basketbolisti, handbolisti, šeit notiek šaušanas, paukošanas un volejbola sacensības, sacenšas mākslas vingrotājas. Tā ir augstākā celtne šajā reģionā, griestu augstums ir 42 metri. «State Sports Centre» pastāv jau kopš 1984. gada, un tajā notiek arī koncerti, izstādes. Te sacenšas galda tenisa spēlētāji un taekvondo pārstāvji. Šeit atrodas arī «Čempionu halle», kurā var aplūkot ekspozīcijas par izcilākajiem Austrālijas sportistiem. Olimpiskais peldbaseins atvērts jau 1994. gadā. Tajā ir desmit celiņi 50 metru garumā, kā arī divi baseini, kuros iesildīties. Peldēšana Austrālijā ir viens no populārākajiem sporta veidiem. Tenisa centrā ir desmit laukumi un vietas 10 000 skatītājiem. Hokeja stadions tiek atzīts par skaistāko lauka hokeja stadionu pasaulē. Tajā ir vietas 15 000 skatītāju. Beisbola stadionā sacenšas gan beisbolisti, gan arī notiek jāšanas sacensības un vieglatlētikas kross modernajā pieccīņā. «Archery Park» ir parks parkā, kurā sacenšas loka šāvēji. Pēc olimpiskajām spēlēm parks kļūs par Sidnejas atpūtas centru.

Ārpus Olimpiskā parka atrodas vēl 11 sporta arēnas, kas izvietotas gan netālu no Olimpiskā parka, gan arī gandrīz 50 kilometru attālumā. Tie ir atklātie peldbaseini ūdenspolo spēlētājiem, Sidnejas osta burāšanas sacensībām, softbola stadions, kalnu riteņbraukšanas trase. «Dunce Gray Velodrome» ir lielākais un skaistākais velotreks visā Austrālijā. Tā jumtā ierīkots īpašs apgaismojums, kas pats dod tieši tik daudz gaismas, cik tobrīd ir vajadzīgs. Starptautiskā jāšanas centra teritorijā ir 340 zirgu staļļi un 260 ēkas apkalpojošajam personālam, kā arī veterinārā klīnika. Tas aizņem 90 hektārus. Airēšanas kanāls ir viens no skaistākajiem olimpisko spēļu vēsturē. Tā krastos ir vietas 27 000 skatītāju. Kanāla garums ir 2300 metri, dziļums — pieci metri, tajā ir deviņi celiņi. Airēšanas slaloma «Penrith Whitewater Stadium» trasē, kas izveidota U burta formā, 1999. gada martā tika ielaists ūdens. Ik sekundi caur pumpjiem izplūst 14 kubikmetri ūdens. Sacensības svarcelšanā, džudo, cīņā, boksā un paukošanā notiek sporta arēnā «Convention and Exhibition Centre». Te tiek rādīts arī kino un teātris, notiek plaša tirdzniecība.

Un vēl viena sporta bāze ir... Sidnejas ielas. Pa gleznainajām Sidnejas austrumu ielām risinās šosejas riteņbraucēju sacensības.

Materiālu sagatavoja L.Rancāne

Šodien vārdadienu svin — Elma, Elna, Menarda.

***1. oktobrī* — Zanda, Zandis, Lāsma.**

***2. oktobrī* — Ilma, Skaidris.**

Horoskopi
2. — 8. oktobrim

Auns. Kā pirmdienu sāksiet, tā nedēļa paies. Augošā mēnesī šī vecā patiesība piepildīsies. Jūs varat tikties ar cilvēkiem, kas ir pie varas, lai iegūtu naudu vai akceptu saviem plāniem. Svarīgi darba jautājumus kārtot juridiski perfekti. +3. -5.

Vērsis. Labvēlīgs laiks neprecētajiem Vēršiem, kas vēlas iesoļot rudenī kā īsts latvis — vīra vai sievas kārtā. Saņemsiet piedāvājumus, no kuriem vairāki būs konstruktīvi. Brīvdienās gaidiet pārsteigumus no sievietes. +5. -8.

Dvīņi. Būsiet gana aktīvs, pat kareivīgs. Iespējama liela veiksme. Lielā un mazā politika var ienākt arī jūsu dzīvē. Necilājiet smagumus, kas nav pa spēkam. Nedēļas nogalē baudiet Latvijas ainavas zelta rudens noformējumā. +8. -2.

Vēzis. Mīlas laukā gaida vienreizējas uzvaras, ja nesēdēsiet mājās, sildot kājas pie sildītāja. Jāiet tautās, jāraksta iepazīšanās sludinājumi un jāsmaida pretējā dzimuma pārstāvjiem! Ceturtdien pasaudzējiet sevi, taupiet spēkus. +2. -5.

Lauva. Enerģiskais nedēļas sākums ļaus ātri sakārtot savas lietas. Ļoti vēlams iesaistīties kādas organizācijas vai kluba darbā. Noorganizējiet saietu kursabiedriem. Nedēļas nogalē būsiet šokā par kādu sievieti. +3. -8.

Jaunava. Jūsu principiālā nostāja var izraisīt īstu vētru. Tiks piesaukti priekšnieki, valdība un pat Eiropa vai Maskava! Nebrauciet pārāk ātri! Ziņu raidījumus nevajadzētu pārāk ņemt pie sirds, labāk klausīties mūzikas ierakstus. +5. -3.

Svari. Jubilāri var laimēt loterijā, saņemt dāvanā ceļojumu un piedzīvot ko līdzīgu. Labprāt uzaicināsiet uz dzimšanas dienu savu simpātisko priekšnieku, un tad jau nevar zināt, kā viss vēl beigsies. Brīvdienas būs fantastiskas. +7. -5.

Skorpions. Veneras un Marsa aspekts — kas var būt labāks jaunam cilvēkam! Mīlēsiet un būsiet mīlēts. Saņemsiet komplimentus, draugi taisīsies par mīļākajiem. Daļa Skorpionu šo laiku veltīs garīgām nodarbēm, bet tādu būs maz. +5. -8.

Strēlnieks. Notikumiem un pārdzīvojumiem piesātināts laiks. Iespējams gan straujš kāpums, gan zems kritiens. Nepārspīlējiet savas prasības, jo tas ož pēc tiesu darbiem gada garumā. Atbalstiet sava dzīvesdrauga centienus. +7. -4.

Mežāzis. Labprāt pavadīsiet laiku kopā ar jauniešiem. Ļaujiet sevi pierunāt aiziet uz kādu klubu, ballīti. Nedēļas vidū pārlieka koncentrēšanās uz pienākumu var izraisīt veselības problēmas. Biežāk smaidiet! Gan jau būs labi! +6. -3.

Ūdensvīrs. Brīžiem jūsu izskats izraisīs ļoti dažādas reakcijas. Necentieties būt pietiekami labs visiem — tas neizdosies. Februāra sākumā dzimušajiem šī var būt lielās veiksmes stunda, kad realizēsies kāds liels sapnis. +3. -6.

Zivis. Ja esat iesaistīts biznesā vai politikā, gaidiet nopietnus notikumus. Esiet uzmanīgs! Pārējās Zivis būs vērotājas un marionetes spēlē, ko sauc par dzīvi. Ļoti veiksmīgais Veneras izvietojums mīkstinās jebkuru konfliktu. +5. -3.

Sludinājumi ◆ Reklāma ◆ Līdzjūtības

Gar senām vietām atkal taka vijas,
Bet lapās rudens audis zelta dzijas.
Un sniegā saltajā kad ceļi tīsies,
Pie skolas bērziem sirds tad sasildīsies.

Sveicam Vanagu pamatskolu 80 gadu jubilejā!
Upmalas pagasta padome

LATGARANTS
Apdrošināšanas akciju sabiedrība

Apdrošināšanas akciju sabiedrība «Latgarants» izsludina konkursu uz Preiļu biroja vadītāja amatu.

Prasības pretendentiem:
- augsta atbildības sajūta;
- organizatora spējas, komunikabilitāte;
- pieredze darbā ar klientiem;
- vēlama augstākā izglītība, iemaņas darbā ar datoru.

Piedāvājam:
- stabilitāti;
- spraigu un interesantu darbu;
- profesionālu apmācību programmu izaugsmei un attīstībai.

CV lūdzam sūtīt līdz 7. oktobrim Ūnijas ielā 45, Rīgā, LV-1039, pa faksu 7840102 vai elektronisko pastu — office@latgarants.lv ar atzīmi «Konkursam».

Iepērkam melnos un krāsainos metāllūžņus
(lic. nr. 6-643).
Augstas cenas. Ir transports.
Adrese: Aglonas stacija, Krasta iela 8.
Darba laiks no 8.00 līdz 17.00.
Mob. tel. 9191594.

Dziedniece TAMĀRA pieņem katru piektdienu no plkst. 10.00 līdz 17.00.
Pieteikties pa tel. 22648.

Pērk sivēnmātes un bekonus.
Samaksa tūlītēja.
Tālr. 22569.

Iepērk mājlopus gaļai.
Tālr. 21956, 24147.

RĪGAS FENIKSS

Sauszemes transportlīdzekļu īpašnieku civiltiesiskās atbildības obligātajā apdrošināšanā
25% atlaide
no š. g. 1. oktobra līdz 31. decembrim.
Pirms veicat arī citu veidu apdrošināšanu — uzziniet mūsu piedāvājumus.
Preiļi, Brīvības iela 76 (blakus CSDD).
Tālr. 1-5307038.

AAS «Baltikums Dzīvība»
turpina akciju obligātajā transporta līdzekļu civiltiesiskās atbildības apdrošināšanā.
Atlaide — līdz 30%!
Apsveicam **ALBERTU SOMU** iepriekšējās akcijas loterijas laimīgās polises īpašnieku.
Adrese: Preiļi, Brīvības iela 2, 9. kabinets.
Tālr. 22343.

Firma iepērk gulšņus.
Mob. tel. 95324l8.

Z/s iepērk dzīvsvarā (Ls/kg): aitas 0,50-0,60, piena teļus 0,40 un citus mājlopus.
Tālr. 78364, mob. tel. 9137055.

Iepērkam mājlopus kaušanai.
Tālr. 24289.

Pērk: jaunlopus, liellopus, aitas, zirgus.
Samaksa uz vietas.
Tālr. 55645, 55796, 55649.

Pārdod

Subaru detaļām. Tālr. 22632;
BMW-524 TD, 1984. g. Tālr. 22147 vai 21355 (vēlams vakaros);
jaunu centrifūgu, veļas mašīnu. Tālr. 22164;
māju 6 km aiz Līvāniem, Veigure. Tālr. 48559;
3 istabu dzīvokli, garāžu Celtnieku ielā. Tālr. 24555, 56711;
3 istabu dzīvokli Jēkabpilī. Tālr. 9449717;
dārzeņus, graudus. Tālr. 23611;
pārtikas, lopbarības burkānus, kartupeļus, graudus. Tālr. 32240;
govis. Tālr. 52418;
ķēvi (7 g.). Tālr. 75170.

Pērk

MTZ-82 priekšējo tiltu pilnā komplektācijā. Tālr. 32240.

«B» kategorijas autovadītāju kursi
Preiļos, Kārsavas ielā 4 un
Līvānos, Dzelzceļa ielā 19.
Nodarbību sākums 3. oktobrī plkst. 18.00. Tālr. 9609226, 9511995.

Organizē braucienus uz Viļņu un Maskavu ar autobusu Ford Transit.
Mob. tel. 9126240, 43721 pēc 15.

Zemes māt, nāc pagalvīti likt,
Esmu piekususi, ļauj tavā klēpī migt.

Vārkavas vidusskolas kolektīvs skumju brīdī ir kopā ar Vladislavu Vilcānu, no MĀTES uz mūžu atvadoties.

Mēs pieminam tevi mīlā un cieņā
Kā biedru, kā draugu, kā cilvēku.
Cik daudz dārgumu ir ikvienā,
To saprotam tad, kad viņa vairs nav.

Izsakām līdzjūtību mūsu ilggadējā darba biedra un drauga Jāzepa BRAKOVSKA ģimenei, viņu smiltājā izvadot.

P. s. «Ausma» bijušie darba kolēģi un draugi

Tu aizgāji pēkšņi,
Vienā mirklī pārvilki svītru visam — dzīvei un vasarai.

Izsakām dziļu līdzjūtību piederīgajiem, Jāzepu BRAKOVSKI pēdējā gaitā izvadot.

Rožupes pagasta komiteja

JŪSU VESELĪBAI

Profilakse — burvju nūjiņa

Gripa nav vienīgā nešpetnā liga, kas mūs gāž no kājām. Nekādu labsajūtu nesagādā arī gluži parasta, bet krietni pamatīga saaukstēšanās.

Izmēģiniet kaut vienu no receptēm, kādas liek lietā dažādu tautu un rasu pārstāvji.

Nēģeru recepte

Āfrikas kontinenta omītes savus saaukstēšanās upurus it veiksmīgi ārstē ar šādu mikstūru: vienu banānu sasmalcina un sagrūž putriņā, pievieno no viena citrona izspiestu sulu, vienu glāzi baltā sausā vīna, visu krietni sajauc. Šo maisījumu karsē, līdz tas uzvārās, un patur uz uguns vēl pāris minūtes. Var pievienot arī kādu sasmalcinātu krustnagliņu. Nēģeru groks, kā visi groki, jādzer karsts. Cik daudz un bieži jālieto? Kamēr kļūst vesels — saprāta un veselības robežās.

Angļu recepte

Groks, ar kādu sevi dakterē miglainās britu zemes pilsoņi, gatavojams šādi: 400 gramiem cukura pievieno 1/4 līdz 1/2 glāzes ūdens un, nepārtraukti maisot, karsē uz ļoti lēnas uguns, līdz tas kļūst par cukursīrupu. Sīrupam pievieno 250 gramu ruma vai konjaka un citrona sulu no viena citrona. Dzer karstu.

Ķiniešu recepte

Ķinieši iesaka un plaši izmanto deguna un kakla slimību ārstēšanu caur... kāju pēdām. Pat mums, ziemeļtautām, tas nav kāds īpašs atklājums, jo arī mēs iesnu gadījumos mēdzam mērcēt pēdas (cits pat līdz ceļgaliem) karstā ūdenī. Vēl efektīvāk, ja ūdenim pieber sinepju pulveri. Ķinieši dara to pašu, tikai citādi. Viņi sajauc kādu ēterisku eļļu (eikaliptu u.tml.) ar augu eļļu un šo maisījumu enerģiski iezież pēdu ādā, īpaši sparīgi apstrādājot pirkstu spilventiņus un ādu starp pirkstiem. Te atrodas punkti, kas aktivizē organisma darbību. Piemēram, lielais pirksts ir atbildīgs par degunu, tāpēc iesnu gadījumā īpaši apstrādājiet tieši šo pirkstu. Ja sevi manīt liek kakls (rīkle), masējiet trešo pirkstu. Neaizmirstiet arī par visu pēdu — organismā visas sistēmas ir savstarpēji saistītas, viens slims orgāns var izsist no ierindas vēl kādu citu.

NOVADNIEKS
Redaktore Tamāra Elste

Laikraksts iznāk divpadsmit reizes mēnesī (otrdien, ceturtdien, sestdien). Reģistrācijas apliecība nr. 000701018.
Dibinātājs un izdevējs – SIA «Novadnieks. Redakcija». Izdevēja un redakcijas adrese: Aglonas ielā 1, Preiļi, LV-5301. Elektroniskais pasts novadnieks@axel.lv Tālr. 22059, mob. tel. 9410288 (redaktorei), 22305 (reklāmas un sludinājumu pieņemšana), 22154, 21996 (korespondentiem). Fakss 22305. Laikraksts iespiests SIA «Latgales druka» Rēzeknē, Baznīcas ielā 28. Ofsetiespiedums. Viena uzsk. iespiedloksne. **Pasūtījuma indekss 3033.**