PREIĻU RAJONA LAIKRAKSTS

NOVADNIEKS

● OTRDIENA, 2004. GADA 9. NOVEMBRIS ● Nr. 83 (7490) ● Cena mazumtirdzniecībā Ls 0,26

ISSN 1407-9321

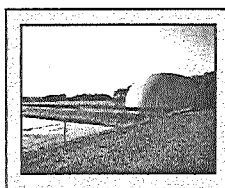

Pieredze. Cūkkopība Dānijā. ► 4. lpp.

Aktualitātes Līvānu novadā. ► 5. lpp.

Par braukšanu bez tiesībām 3 soda punkti. ► 10. lpp.

Līvānos uzstādīts lielgabals

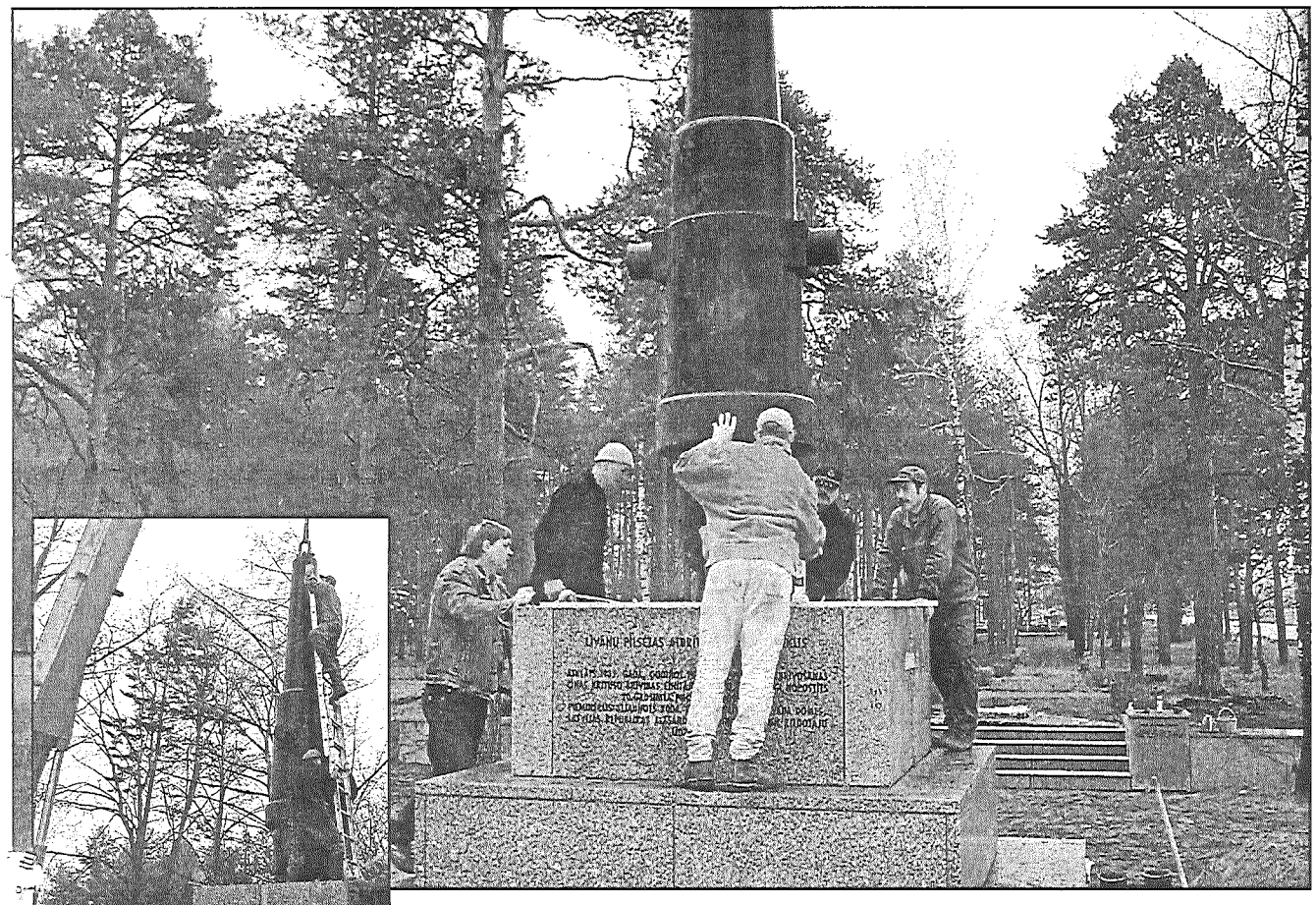

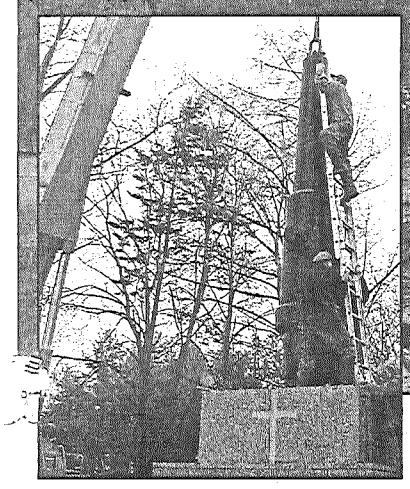

● Pagājušajā piektdienā daudzi līvānieši kļuva par aculieciniekiem vēsturiskā brīdī, — uz Atbrīvošanas pieminekļa postamenta savu vietu ieņēma lielgabals. Svarīgo darbu – apmēram desmit tonnas smagā, 19. gadsimtā ražotā lielgabala pacelšanu un nostiprināšanu ar speciālu tehniku un lielu atbildību veica speciāli šim nolūkam uzaicinātie tiltu būvētāji no SIA «Viadukts». Atbrīvošanas piemineklis, kas Līvānos tika uzbūvēts 1935., bet demontēts 1950. gadā, pēc atjaunošanas tiks atklāts decembra sākumā. Darbu ģenerāluzņēmējs ir SIA «Ošukalns. Celtnieks».

Foto: M.Rukosujevs

Autopārvadājumos būs jāievēro Eiropas Savienības regulas

Tuvākajos gados Latvijai autotransporta pārvadājumu jomā būs jāveic vairākas svarīgas izmaiņas, lai nozare darbotos atbilstoši Eiropas Savienības (ES) regulu prasībām. Par aktuālākajām ES tendencēm sabiedriskā transporta sfērā rajonu pašvaldību pārstāvji runāja 29. oktobrī Madonas rajona Mārcienas pagastā notikušajā sanāksmē, «Novadnieku» informē Preiļu rajona padomes attīstības plānošanas nodaļas galvenais speciālists **Aivars Pīzelis**.

Latvijā, iestājoties ES, sāk darboties kopīgās regulas pasažieru pārvadājumu jomā. Lai gan valstij piešķirts pārejas laiks nozares sakārtošanai, jābūt gataviem, ka no 2007.gada 1.janvāra sāks darboties jaunās atļaujas pasažieru pārvadājumiem. Tas nozīmē, ka divu gadu laikā atbilstoši kopīgajām prasībām jāsakārto gan autobusu pieturvietas, gan pilnīgi viss sabiedriskais transports, lai to varētu vienlīdz ērti izmantot arī pasažieri invalīdi, kas pārvietojas ratiņkrēslos.

A.Pīzelis uzskata, ka šāds noteikums pasažieru pārvadātājiem radīs problēmas, jo pašlaik ne Preiļu rajonā, ne citur nav neviena autobusa, kas atbilstu šādām prasībām. Ar sarežģījumiem sastopas arī citās valstīs.

Tiek plānots, ka nerentablajiem autobusu maršrutiem un autobusu parka atjaunošanai tiks piešķirtas valsts dotācijas. Pārejas periodā līdz 2007. gadam problemātiskāk būs atklāt jaunus maršrutus. Zināms arī tas, ka turpmāk autobusos būs jāuzstāda tahogrāfi (ierīces, kas reģistrē autobusa kustību ceļā), jo autobusa šoferis divu nedēļu laikā ceļā pie stūres drīkstēs pavadīt ne vairāk kā 90 stundas. Šīs ierīces nebūs obligātas vienīgi maršrutos, kas nav garāki par 50 kilometriem, kas varēs izmantot kontrolgrāmatiņas.

L.Kirillova

KONKURSS SKOLĒNIEM «Pasaki Tēvzemei, ka mīli»

Sagaidot Latvijas Republikas proklamēšanas 86. gadadienu, «Novadnieks» aicina rajona skolēnus piedalīties eseju, miniatūru, tēlojumu, dzejas konkursā **«Pasaki Tēvzemei, ka mīli»**. Labākie darbi tiks publicēti, autoriem paredzētas pārsteiguma balvas.

Konkursa noteikumi:

Darbi jāiesūta par vienu no trim tēmām:

«Kā mana ģimene svin 18. novembri»

«Mans vēlējums valstij dzimšanas dienā»

«Manas pārdomas par valsts karogu»

Skolēnu darbi tiks vērtēti trijās: sākumskolas, pamatskolas un vidusskolas grupās. Tie var būt individuāli vai kolektīvi.

Konkursanti darbus var iesniegt personīgi, sūtīt pa pastu vai elektroniskā veidā, klāt pievienojot autora vārdu, uzvārdu, norādot skolu un klasi.

Pēdējais iesūtīšanas termiņš: 11. novembris (pasta zīmogs).

Laikraksta «Novadnieks» redakcijas adrese: Brīvības ielā 14, Preiļi, LV – 5301. Elektroniskais pasts: *novadnieks@axel.lv.*

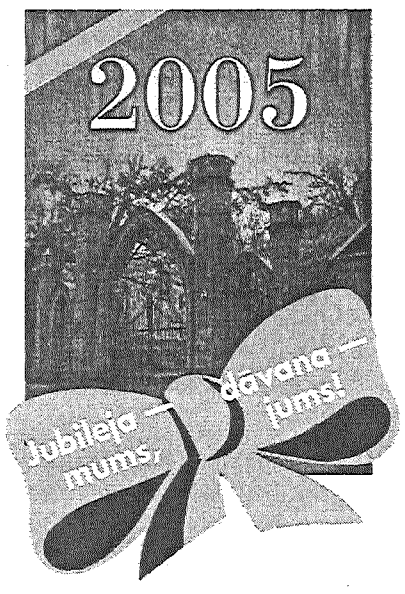

«NOVADNIEKS» — laikraksts katrai ģimenei

Abonēšanas periods	Abonēšanas cena 2005. gadā		
	Vispārējā abonēšanas cena fiziskām personām	Vispārējā abonēšanas cena juridiskām personām	Abonēšanas cena ārpus rajona
12 mēneši	24,60	30,60	30,60
6 mēneši	12,30	15,30	15,30
3 mēneši	6,15	7,65	7,65
1 mēnesis	2,05	2,55	2,55

Bezmaksas privātsludinājumi un juridiskās konsultācijas paliek spēkā arī 2005. gadā.

Būsim kopā gan tagad, gan 2005. gadā! Lai mums visiem izdodas!

● 2005. gads būs īpašs «NOVADNIEKA» redakcijai. Tas ir «NOVADNIEKA» 55 gadu jubilejas gads. Jā, lasītāj! Tas īpašs ir arī tev. Tāpēc redakcija ir parūpējusies par dāvanu – KATRAM «NOVADNIEKA» ABONENTAM PĀRLIEKAMAIS SIENAS KALENDĀRS.

«Latvijas Pasts» 1. novembrī uzsāka preses abonēšanas kampaņu 2005. gadam, kas ilgs līdz 23. decembrim

JAUNUMS!

No 9. novembra «Novadnieku» var iegādāties visos preses kioskos Preiļos un Līvānos.

NACIONĀLĀS ZIŅAS

19. novembra darbdiena tiek pārcelta uz sestdienu — 13. novembri

Šā gada 19. novembra darbadiena tiek pārcelta uz sestdienu — 13. novembri. Jau ziņots, ka lēmumu par darbdienu pārcelšanu Ministru kabinets pieņēma šā gada 20. janvārī, akceptējot Ekonomikas ministrijas izstrādāto MK rīkojuma projektu «Par darbdienu pārcelšanu.

Par gadu pagarinās sertifikātu derīguma termiņu

Saeima pagājušajā nedēļā nodeva komisijām grozījumus likumā «Par privatizācijas sertifikātiem», kas paredz pagarināt privatizācijas sertifikātu derīguma termiņu līdz 2005. gada 31. decembrim. Līdz šim likumā bija noteikts, ka sertifikātus var izmantot līdz šā gada beigām. Izskatīšanā Saeimā trešajā lasījumā joprojām atrodas arī citi valdības iesniegtie grozījumi likumā «Par privatizācijas sertifikātiem», kā arī citi grozījumi likumos, kuriem ir jānosaka privatizācijas sertifikātu nākotne un valsts un pašvaldību mantas privatizācijas un atsavināšanas turpmākā kārtība. Līdz šim izskanējusī informācija liecina, ka tajos savukārt paredzēts noteikt, ka turpmāk vairs nebūs sertifikātu izlietojuma termiņa, bet būs privatizācijas un atsavināšanas ierosinājuma termiņš, kurā persona varēs kā maksājuma līdzekli izmantot sertifikātus, un ir tapis jauns privatizācijas pabeigšanas scenārijs, kas paredz, ka viens sertifikāts tiks apmainīts pret 28 valsts obligācijām, un katras šīs valsts parādzīmes nominālvērtība būs viens lats.

Latvijai ir cerības iegūt Ziemeļeiropas gāzes vadu

Francija sola atbalstīt Ziemeļeiropas gāzes vada būvniecību caur Latviju, atsaucoties uz Francijas ekonomikas, finanšu un rūpniecības ministra Nikolā Sarkozī vēstuli ar priekšlikumiem palielināt Latvijas un Francijas ekonomisko sadarbību, ziņo laikraksts «Neatkarīgā». Pagaidām plānots, ka Krievijas gāzes vadu ierīkos no Sanktpēterburgas cauri Baltijas jūrai līdz Vācijas pilsētai Rostokai. Ziemeļeiropas gāzes vada projekta kopējā vērtība ir 3,1 miljards dolāru (1,68 miljardi latu). Taču AS «Latvijas gāze» un Latvijas amatpersonas vairākkārt ir paudušas ieinteresētību, lai projekta īstenotāji mainītu savus plānus un Ziemeļeiropas gāzes vads ietu caur Latvijas teritoriju. 6.oktobrī ekonomikas ministrs Parīzē tikās ar Sarkozī un izteica priekšlikumu, ka Francija varētu atbalstīt Krievijas-Vācijas gāzes vada būvi caur Latvijas teritoriju, liekot saprast, ka tā varētu atbalstīt Latvijas priekšlikumu par gāzes vadu, ja Francijas uzņēmumi varēs piedalīties tā modernizācijā. No gāzes vada būvniecības cauri Latvijas teritorijai iegūtu ne tikai «Latvijas gāze», bet varētu tikt izmantotas vairāk nekā desmit potenciālās dabiskās gāzes glabātavas.

Laiž apgrozībā 1 lata sudraba piemiņas monētu «Latgale»

Latvijas Banka laidusi apgrozībā 1 lata sudraba piemiņas monētu «Latgale», noslēdzot otro sēriju nacionālās monētu programmas «Latvija. Laikmetu grieži un laikmetu vērtības» ietvaros. Tās maksimālā tirāža — 5000. Priekšējās daļas (averss) augšdaļā uz Latgales ainavas fona — mandorlā ietverta Dievmāte ar Jēzus bērnu. Lejasdaļā uzraksts 1 LATS, zem tā puslokā — gadskaitlis 2004. Monētas aizmugurē (reverss) augšdaļā uz ziedošas linu druvas fona — krusts. Zem tā pa kreisi — zemnieks, pa labi — eņģelis. Lejasdaļā puslokā uzraksts LATGALE.

Ziņas sagatavoja T.Elste

NOVADNIEKS

Redaktore Tamāra Elste

Pasūtījuma indekss 3033.
Reģistrācijas apliecība nr. 000701018.
Izdevējs – SIA «Novadnieks. Redakcija».
Redakcijas adrese: Brīvības ielā 14, Preiļi, LV-5301.
Elektroniskais pasts: novadnieks@axel.lv
Tālr. 1-53-07056, mob. tel. 9410288 (redaktorei),
1-53-07057 (reklāmas un sludinājumu pieņemšana),
1-53-07058, 1-53-07059 (žurnālistiem). Fakss 1-53-07057.
Par sludinājumu saturu atbild to iesniedzējs.
Laikrakstā publicētie materiāli ne vienmēr atspoguļo redakcijas viedokli.
Pārpublicējot atsauce uz «Novadnieku» obligāta.
Laikraksts iespiests SIA «Latgales druka» Rēzeknē.
Mājas lapa internetā: www.novadnieks.lv

Laikraksts iznāk astoņas reizes mēnesī (otrdien, piektdien).

INFORMĀCIJA

«Izšķirdamies par kādu soli, mēs neapsveram visus «par» un «pret», neaprēķinām, ko ieguīsim, ja rīkosimies, un ko zaudēsim, ja nerīkosimies, — kaut kas mūs neatturami vilina, un tas ir viss.»

Somersets Moems

Energoefektivitātes paaugstināšanai uzmanību pievērš arī Preiļos

2. novembrī Preiļu novada domē notika sanāksme, uz kuru bija uzaicināti pārstāvji gandrīz no visiem pilsētas dzīvojamo namu masīviem.

Uz novada domes aicinājumu tikties un apspriest daudzdzīvokļu māju energoefektivitātes paaugstināšanas jautājumus atsaucās pārstāvji no Liepu, Rēzeknes, Celtnieku, Mehanizatoru, Liepājas, Upīša, Viļānu ielas, kā arī no Aizkalnes un Līčiem. Viņi tika iepazīstināti ar iespēju piedalīties mēnesi ilgās mācībās, lai apgūtu zināšanas, kā veiksmīgāk apsaimniekot dzīvojamās mājas, veidot kooperatīvās sabiedrības. Par ideju tuvāk stāsta Preiļu novada domes tehniskās daļas galvenais speciālists **Pēteris Romanovs**.

— Pērnruden konferencē «Energoaudits – derīga informācija tev» pirmo reizi valsts mērogā izskanēja vispusīga un analītiska informācija par energonovērtējuma jeb energoaudita nozīmi ēku siltumnoturības paaugstināšanas pasākumu kompleksā. Tas ir pirmais posms, lai noteiktu siltumenerģijas zudumu cēloņus un iegūtu profesionāli pamatotus atzinumus par ēkā veicamo darbu secību un apjomu. Tiem, kuri privatizējuši dzīvokļus daudzdzīvokļu mājās, pienācis pēdējais laiks padomāt par šo māju apsaimniekošanu, remontiem, siltumenerģijas taupīšanu. Protams, katrā apdzīvotā vietā ir uzņēmums, kas sniedz šos pakalpojumus, taču dzīvokļu īpašniekiem ir iespējas pašiem izlemt, kā rīkoties – apsaimniekot namus pašiem, veidot kooperatīvu vai izmantot citu uzņēmumu pakalpojumus.

V/a «Mājokļu aģentūra» izsludināja konkursu, lai visā valstī atlasītu daudzdzīvokļu dzīvojamās mājas, kurās valsts subsidētu energoauditu (vienai mājai tas izmaksā vidēji 200 latu). Ar valsts atbalstu Latvijā energoaudits 2004. gadā ir pabeigts 35 daudzdzīvokļu mājās. Kompleksi energorenovācijas darbi pabeigti septiņās daudzdzīvokļu mājās, 15 dzīvokļu īpašnieku sabiedrības izlēmušas par to valdījumā esošo ēku energorenovāciju, bet gaida valsts finansiālu atbalstu šo darbu veikšanai, savukārt par pašu līdzekļiem ēku siltumnoturības pasākumus nolēmuši īstenot triju māju dzīvokļu īpašnieki.

Tas ir labs piemērs veiksmīgi uzsākt dzīvojamo māju energoresursu patēriņa taupīšanas kustības tālāku virzību, rosināt arvien vairāk pašvaldību un dzīvokļu īpašnieku sabiedrību pievērsties mājokļu siltumnoturības paaugstināšanai. Tagad šis darbs uzsākts arī Preiļos.

Latvijā un arī mūsu pilsētā mājokļu siltuma noturība ir zema: dzīvojamās ēkās ir salīdzinoši vecas, bet jaunu mājokļu būvniecības tempi – gausi. Kā zināms, komunālajos maksājumos lielāko daļu veido maksājumi tieši par siltumenerģiju. Tas izskaidrojams tādējādi, ka aptuveni 90% mūsu valsts iedzīvotāju dzīvo siltumnenoturīgos mājokļos, kur lietderīgi tiek izmantota aptuveni tikai puse no visas pievadītās enerģijas. Pārējais «aiziet gaisā» caur nepietiekami noblīvētiem logiem, neaizvērtām durvīm, nesiltinātām ēkas galasienām, bēniņiem un tā tālāk. Ja iedzīvotāji izprot energoefektivitātes pasākumu lietderību un īsteno nepieciešamos darbus, enerģijas ietaupījums var sasniegt par līdz 60% no iepriekšējā siltuma enerģijas patēriņa. Pašlaik Preiļu novada domē sagatavoti divi projektu pieteikumi daudzdzīvokļu māju siltināšanai Rancāna un Daugavpils ielā.

Lai situāciju uzlabotu, ir nepieciešama vienota valsts un pašvaldību politika mājokļu jomā. Par galveno ilgtermiņa prioritāti ir jānosaka mājokļu energoapsaimniekojums. Pašlaik reģionālās attīstības un pašvaldību lietu ministrija strādā pie valsts atbalsta programmas «Daudzdzīvokļu māju renovāciju veicināšana» izstrādes. Tas būs pirmais atbalsta instruments, ar kura palīdzību daudzdzīvokļu namu īpašniekiem tiks dota iespēja saņemt valsts līdzfinansējumu mājokļu renovācijai.

Par šo problēmu daudz esam domājuši arī Preiļos, jau saplānoti pirmie darbi. Šī gada novembra nogalē un decembrī tiks organizēti kursi. Apmācību laikā būs iespējams apgūt tās zināšanas, kas nepieciešamas energoefektīvai māju apsaimniekošanai. Paredzams, ka mācības sāksies 24. novembrī. Jau gandrīz pilnībā nokomplektēta dalībnieku grupa, taču neatteiksim arī tiem, kas uz pirmajām pārrunām nebija ieradušies, tomēr vēlas mācīties. Ar viņiem strādās speciālisti no «Mājokļu aģentūras» un Pašvaldību mācību centra, kā arī ar energoefektivitātes jautājumiem saistīto firmu darbinieki, kuri skaidros, kā rakstīt pieteikumus energoauditam, kā izstrādāt siltināšanas projektus. **Interesenti var pieteikties Preiļu novada domē 13. kabinetā (pie P.Romanova), tālrunis 53-22737.**

L.Kirillova

Autobusa biļete līdz Rīgai maksā dārgāk

Lai ar autobusu aizbrauktu no Preiļiem uz Rīgu, kopš 1. novembra jāmaksā dārgāk. Jēkabpils autobusu parka autobusos brauciena cena palielināta par 15 santīmiem un ir 2,60 lati.

Kā «Novadnieku» informēja Jēkabpils autobusu parka direktora vietnieks **Ivans Lavrinovičs**, degvielas cenas kopš 1. maija pieaugušas par 47 procentiem. Tā kā degvielas cena ir viena no svarīgākajām pasažieru pārvadājumu maksas sastāvdaļām, bet maršrutu dotēšanas politika valstī nav mainījusies, vienīgā iespēja uzņēmumam nodrošināt savu darbību ir autobusu biļešu cenu palielināšana. Pēdējo reizi braukšanas maksa Jēkabpils autobusu parka maršrutos tika mainīta 2002. gada 1. jūlijā.

— No 1. novembra braukšanas maksa palielināta tālsatiksmes maršrutos Rīgas virzienā. No Preiļiem līdz Rīgai tagad var aizbraukt par 2,60 latiem, kas ir par 15 santīmiem dārgāk nekā iepriekš. Mēs saprotam, ka Latgales iedzīvotāju, tajā skaitā arī preiliešu, maksātspēja ir zema, tāpēc izmaksu palielinājums ir neliels.

Nākamais solis būs biļešu cenu palielinājums tā sauktajos vietējos tālsatiksmes maršrutos: Preiļi – Viļāni, Preiļi – Kalupe, Preiļi – Krāslava. Ar 1. decembri šajos virzienos tiek plānots biļešu cenas palielināt par 10 procentiem. Pašlaik maksa par pakalpojumu ir 1,9 santīmi vienam pasažierim par katru brauciena kilometru, turpmāk būs 2,1 santīmi, ar nākotnes perspektīvām iepazīstināja Lavrino-viča kungs.

Kas attiecas uz autobusu maršrutiem Preiļu rajona teritorijā, Autotransporta likums paredz, ka pārvadātāji izmaiņas var ieviest tikai, saskaņojot tās ar Daugavpils reģionālo sabiedrisko pakalpojumu regulatoru. Pagājušajā nedēļā uzņēmuma vadībai ar regulatora darbiniekiem jau ir notikušas pārrunas par iespējamo autobusu biļešu cenu palielinājumu, tiek gatavota apstiprināšanai nepieciešamā dokumentu pakete. Taču pieaugums nebūs lielāks par jau minētajiem 10 procentiem, tas ir, par vienu brauciena kilometru, acīmredzot, būs jāmaksā 2,1 santīms. Pagaidām nav zināms, kad varētu stāties spēkā jaunās biļešu cenas braucieniem vietējos autobusu maršrutos. Kamēr visi pasažieru pārvadātāji vienosies ar regulatoru, iespējams, kādu laiku par braucienu autobusā pa vienu un to pašu maršrutu, izmantojot dažādu uzņēmumu pakalpojumus, būs jāmaksā atšķirīga naudas summa.

✔ Brauciens maršrutā Preiļi – Rīga Jēkabpils autobusu parka autobusā maksā **2,60 latus.**

✔ Firmas «Nordeka» autobusā biļete līdz Rīgai maksā **2,85 latus.**

✔ Brauciens vilcienā no Līvāniem līdz Rīgai maksā **1,73 lati.**

L.Kirillova

OTRDIENAS INTERVIJA

AIVARS SMELCERS, Līvānu novada domes izpilddirektora vietnieks, Turku pagasta pārvaldes vadītājs un valdes priekšsēdētājs līdz šim vairāk bija iepazīts kā amatpersona, kurš vienmēr ir lietas kursā par savu iedzīvotāju rūpēm. Bet Aivara ieņemamo pienākumu saraksts ir vēl garāks. Viņš veic attīstības un plānošanas komisijas priekšsēdētāja vietnieka, finanšu komitejas locekļa pienākumus, darbojas Daugavpils sabiedrisko pakalpojumu regulatorā. Uz jautājumu, vai vienam cilvēkam nav par daudz, Aivars atbild, – kas velk, tam arī krauj.

Pašraksturojumā Aivars teica, ka attiecībās ar cilvēkiem ievēro distanci un nemēdz sev pielaist tuvu klāt. Dzīve viņam iemācījusi, cik svarīgi ir mācēt otram nepateikt smagus vārdus.

● Aivars agrā bērnībā kopā ar saviem tēvočiem.

Prast nepateikt smagus vārdus

— Kuri bija tie gadi, kad jūs sāka iepazīt vietējā sabiedrība?

— Kopš 1982. gada, kad kļuvu par vienu no Turku ciema padomes 25 deputātiem. Pirms trim gadiem biju uzsācis strādāt vietējā kolhozā, tiku ievēlēts par komjaunatnes pirmorganizācijas sekretāru, darbojos rajona komitejas birojā. Mēdz teikt, ka tas bija stagnācijas laiks, tomēr toreiz guvu darba rūdījumu, kas noderēja vēlāk. Bija iespējas apskatīt arī plašo pasauli – Volgu, Urālus, Aizkarpatus, Uzbekistānu. Pateicoties darbam komjaunatnē, tiku arī uz ārzemēm, — uz Dienvidslāviju, Šveici, Vāciju un citām valstīm.

— Vai šeit ir jūsu dzimtā puse?

— Jā, esmu dzimis Turku ciemā. Mana un brāļa bērnība aizritēja pie Daugavas. Visas manas atmiņas saistītas ar upi, visi brīvie brīži pavadīti pie tās. Dzimtajās mājās joprojām dzīvo mani vecāki. Šī vieta mani ļoti pievelk, un es ieguldu daudz darba un laika, lai to sakoptu. Kādreiz mūsu mājvieta piederēja baronam Korfam. Viens no maniem vectēviem te ieguva zemi kā Latvijas brīvības cīņu dalībnieks un izlozē tika arī pie muižas ēkas. Diemžēl Otrā pasaules kara laikā tur bija vācu lidlauks, muiža tika sabombardēta, un tagad saglabājušies tikai pamati.

Vācot materiālus par pagasta vēsturi, apmeklējot Daugavpils vēstures arhīvu un pārlapojot dokumentus, atklājās fakti, kas saistīti arī ar manu dzimtu. Tas mani ieinteresēja, un es paralēli sāku apkopot ziņas par saviem senčiem. Esmu apzinājis dzimtas izcelšanos no 1830. gada. Pētīju radniecību pa mātes līniju. Atklājās, ka mana tālinā priekštece pa vecmāmiņas līniju apbedīta Līvānu draudzes kapsētā, kuras vietā tagad uzcelta 1. vidusskola. Kad mācījos šajā skolā, nezināju, ka staigāju pāri viņas atdusas vietai. Jūtos gandarīts, ka tagad šeit iesvētīts akmens mirušo piemiņai.

Bērnība saistās arī ar atmiņām par Rīgu, kur dzīvoju pie radiem. Viņi mani ievadīja tajā kultūras pasaulē, ko tolaik deva galvaspilsēta, — cirks, mākslas izstādes.

Rīgā atgriezos pēc vidusskolas. Apguvu šofera specialitāti, bet man tā vairs nelikās tik jauka kā bērnībā. Ilgojos pēc laukiem un devos uz tēva mājām.

— Kad jūs kļuvāt par pagasta priekšsēdētāju?

— 1986. gada 1. septembrī tiku ievēlēts par ciema padomes priekšsēdētāju. Iedzīvotāji man uzticējās arī nākamajās reizēs, kad pēc neatkarības atgūšanas tika vēlētas pagasta padomes.

— Šajā amatā esat aizvadījis astoņpadsmit gadus. Kā izdodas saglabāt uzticību?

— Varbūt tādējādi, ka vienmēr cenšos palīdzēt cilvēkiem. Diemžēl izdevies iemantot arī ienaidniekus. Reizēm cilvēki nesaprot vai izliekas nesaprotam, ka viņu prasības ir pretlikumīgas, to izpildīšana nav juridiski iespējama.

— Kopš 2000. gada Turku pagasts atrodas Līvānu novadā. Vai dzīve ir mainījusies uz labo pusi?

— Konkrēti man dzīve ir kļuvusi sarežģītāka. Pagasta vadīšana radīja mazāk problēmu. Tagad pieaugusi atbildība gan par pagastu, gan arī par pilsētu. Lauku iedzīvotājiem attieksme pret dzīvi un prasības vienmēr ir bijušas savādākas nekā pilsētniekiem, kuri pieraduši pie ērtībām: apgaismotām ielām, autobusa pieturas un veikala aiz mājas stūra un tamlīdzīgi. Laukos nekad nebūs tāda pati dzīves vide kā pilsētā.

Grūti atbildēt, vai katram konkrētam iedzīvotājam no apvienošanās novadā ir kļuvis labāk. Nevar apgalvot, ka simtprocentīgi katrs jūtas apmierināts. Taču kopumā pagastam ir plašākas iespējas piedalīties projektos, pretendēt uz valsts investīcijām, jo mēs varam saņemt nepieciešamo novada līdzfinansējumu. Piemēram, šogad veicām Jaunsilavu ūdensapgādes sistēmas renovāciju. Pagastam ar savu budžetu tas nebūtu bijis pa spēkam. Jo lielāka pašvaldība un kopējais budžets, jo vairāk iespēju saņemt aizdevumu.

Visi pakalpojumi, kas bija saņemami pagasta padomē līdz apvienošanai novadā, pieejami uz vietas arī tagad. Tomēr kopš seniem laikiem šejieniešiem visa dzīve ir bijusi saistīta ar Līvāniem un ar pilsētas infrastruktūru.

— Kādi jautājumi ir izpilddirektora vietnieka kompetencē?

— Mani pienākumi saistīti ar dzīvokļu komunālo saimniecību. Priecājos, ka man izdevās atrisināt problēmu ar Līvānu kapliču. Tagad tajā ir uzstādītas aukstumiekārtas. Izdevās atjaunot Līvānu pilsētas ielu vecāko institūciju. Šos pienākumus veic 25 ielu vecākie. Ar viņiem regulāri tiekos, pārrunājam problēmas, tās risinām. Cenšos gandarīt par darbu ar kopīgām ekskursijām. Pērn ielu vecākajiem organizēju braucienu uz Latvijas televīziju un Salaspils botānisko dārzu. Šogad ceru viņus aizvest uz Ziemassvētku koncertu Nacionālajā teātrī.

— Vai ielu vecākajiem, kas strādā sabiedriskā kārtā, ir kāda teikšana un viņus kāds maz uzklausa?

— Ja mājas īpašniekam par to, ka jānopļauj mauriņš gar ielas malu, vai ka jāpārkrāso fasāde, tiek atgādināts vienu un otru reizi, un ja to dara nevis komunālās saimniecības darbinieks, bet ielas vecākais, reakcija ir citādāka. Ielu vecāki regulāri rīko arī sakopšanas talkas. Viņi ir apstiprināti ar attiecīgu tautsaimniecības komitejas lēmumu un darbojas atbilstoši novada domes saistošajiem noteikumiem attiecībā uz individuālo apbūvi, dzīvnieku turēšanu un citiem.

Līvāni ir kļuvuši sakoptāki, un to pierādīja arī rezultāti šī gada

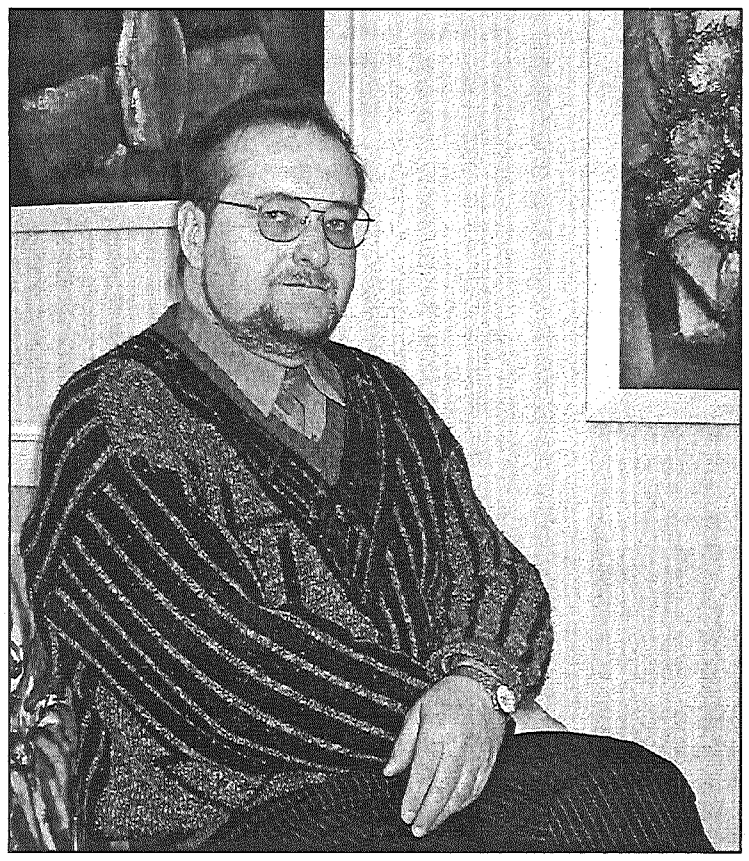

● **Aivars Smelcers ir cilvēks, kuram vienlīdz labi padodas pagasta vadīšana, teātra spēlēšana, dārza kopšana, vēstures pētīšana, — gan fizisks, gan radošs, gan sabiedrisks darbs.** Foto: M.Rukosujevs

mazo pilsētu sakoptības skatē.

— Dzīvojamo kvartālu pagalmos aina gan ir savādāka.

— Daudzdzīvokļu namu pagalmu sakārtošana ir darbs, kurš veicams tuvākā nākotnē. Tā sanācis, ka esmu arī Ceļu fonda padomes priekšsēdētājs. Tagad esam izstrādājuši projektus pagalmu sakārtošanai Rīgas, Zaļās, Saules, Daugavpils ielas daudzstāvu māju kvartālos. Pašlaik notiek apgaismes ķermeņu nomaiņa Rīgas ielā. Līdzšinējie stabi ar laternām tiks pārcelti uz tādām pilsētas vietām, kur līdz šim apgaismojuma nebija vispār.

● **Aivars Smelcers ar sievu Ingrīdu kāzu dienā pirms 19 gadiem.** Foto no Smelceru ģimenes albuma.

— Ar ko nodarbojas pagasta valde un kāds ir tās sastāvs?

— Valde darbojas septiņu ievēlētu deputātu sastāvā un pilda ar pagastu saistītos jautājumus. Tā ir aktīvu cilvēku grupa, kam rūp viss, kas notiek ar pagastu. Ir jautājumi, ko valde virza izskatīšanai novada domes komisijās vai komitejās, bet ir arī tādi, ko atbilstoši domes nolikumam atļauts izlemt patstāvīgi: pabalstu piešķiršana, individuālā darba atļauju izsniegšana un citi. Pagasta pārvaldei budžetā ir paredzēta noteikta summa, ar ko tā var rīkoties patstāvīgi.

— Ko šajos ilgajos pagasta vadītāja gados jums ir izdevies izdarīt iedzīvotāju labā?

— Katrs padarītais darbs ir bijis solis uz priekšu. Piemēram, iesākta valsts otrās kategorijas ceļu rekonstrukocija. Līdzekļu trūkuma dēļ tā apstājās, bet tomēr katru gadu kaut kas tiek izdarīts. Esam ķērušies pie Jaunsilavu ūdenspiegādes sistēmas sakārtošanas, šādi darbi paredzēti arī Turkos. Pagastā darbojas stipras zemnieku saimniecības. Sakoptas visas kapsētas. Lielus naudas ieguldījumus šajos gados saņēmusi vietējā skola, pārbūvēta sporta zāle. Atbalstu kultūras dzīvi visos iespējamos veidos. Manā laikā izveidojās spēcīga Turku folkloras kopa. Esmu centies to «bīdīt», kur vien bija iespējams, un finansiāli atbalstīt. Tā ir uzstājusies Anglijā, Francijā, Luksemburgā, nesot pagasta vārdu pasaulē. Sākumā tā saucās Zundānu kopa, bet es pastāvēju uz to, lai kopai būtu pagasta nosaukums.

— Novadā jūs esat pazīstams arī ar saviem aizrautīgajiem vēstures pētījumiem. Kādas tēmas visvairāk jūs interesē?

— Visas, kas saistītas ar pagasta vēsturi. Atsevišķi esmu savācis materiālus par Līvānu pagasta vecāko Ādamu Gruguli un viņa dzimtu, par mūsu novada nacionālajiem partizāniem un viņu atbalstītājiem. Meklēju informāciju arhīvos, Totalitārisma seku dokumentēšanas centrā. Apkopotas vēsturiskās ziņas par pagastu kopumā, par kolhozu izveidošanu. Esmu savācis ziņas par visiem 11 Lāčplēša kara ordeņa kavalieriem, kas nākuši no mūsu pagasta. Šogad izdevās iegūt informāciju par kādu, nu jau mirušu, Vietalvas iedzīvotāju, kurš cīņās par Turku sādžas atbrīvošanu no lieliniekiem 1919. gada 22. jūnijā saņēmis Lāčplēša kara ordeni. Apzināti visi 1949. gadā izvestie 84 pagasta iedzīvotāji, uz kurieni izsūtīti, kad atgriezušies, vai arī ne. Esmu izpētījis materiālus par pagasta nosaukuma izcelsmi, par bijušajām skolām, par atsevišķiem novadniekiem, lielākajām dzimtām, nedaudz apzināta draudzes vēsture.

— Ar ko vēl aizraujaties?

— Man ir ļoti tuva kultūras dzīve. Esmu piedalījies daudzos pasākumos. Vienmēr esmu tēlojis Salaveci, un šajā ziņā manām meitām jau agrā bērnībā zuda brīnumu izjūta, jo Salatēvs skolā runāja tēta balsī. Varu nospēlēt jebkuru citu lomu — rūķi, ruksi, vai lugas varoni, un man patiešām to bieži nācies darīt. Mani nemulsina uzstāšanās sabiedrības priekšā. Esmu reģistrējis desmitiem jauno pāru, esmu izvadījis pēdējā gaitā, teicis apsveikumus pilngadības svētkos un izlaidumos.

Man ļoti patīk nodarboties ar puķu audzēšanu. Varu vairākas reizes pārstādīt kādu košumaugu, kamēr beidzot pie mājas atrodu tam piemērotāko vietu.

— Pastāstiet, lūdzu, par savu ģimeni.

— Nākamgad apritēs 20 gadi, kopš mana sieva Ingrīda man teica «jā» vārdu, starp citu, Daugavas krastā. Audzinām divas meitas. Ieva mācās Jēkabpils Valsts ģimnāzijā, Aiva — Rīgā, kur dzīvo kopā ar mammu. Ingrīda, pēc specialitātes agronome, ieguva otru augstāko izglītību – sociālais darbinieks un strādā Rīgas pilsētas Kurzemes priekšpilsētas sociālajā dienestā. Ģimene vienkopus satiekas brīvdienās, vai nu Rīgā, vai arī šeit, Turkos.

L.Rancāne

Novadnieks
Otrdiena, 2004. gada 9. novembris

Dabas gāzi Preiļos izmanto jau trīs gadus

Pirms trim gadiem, 2001. gada 31. oktobrī, Preiļos akciju sabiedrība «Latvijas gāze» un Preiļu novada dome oficiāli nodeva ekspluatācijā 20,8 kilometrus garo maģistrālo gāzes vadu Upmala – Preiļi, automātisko gāzes sadales staciju un gāzes sadales tīklu 6,5 kilometru garumā pilsētas teritorijā. Toreiz tas tika nosaukts par nozīmīgāko gazifikācijas projektu kopš Latvijas neatkarības atgūšanas.

Gāzes vada būvniecībā līdz Preiļiem akciju sabiedrība «Latvijas gāze» ieguldīja 830 tūkstošus latu. Simboliska sveces liesmiņa, ko aizdedzināja no lielās lāpas, tika pasniegta Rēzeknes pilsētas domes priekšsēdētājam Jurim Začestam, jo jau nākamajā gadā bija paredzēts gāzes vada būvdarbus turpināt Rēzeknes virzienā. Tomēr darbi iekavējās, un celtnieki nospraustās trases vietā parādījās tikai šovasar.

Ekoloģiski tīrais un līdz šim arī salīdzinoši lētais kurināmais Preiļos tiek izmantots pārsvarā sadzīves vajadzībām aptuveni 2000 pilsētnieku dzīvokļos, kā arī centrālajā katlu mājā apkures nodrošināšanai lielā daļā pilsētas dzīvojamo māju, skaidro Preiļu novada domes tehniskās daļas galvenais speciālists **Pēteris Romanovs**. — Dabas gāzi izmanto arī novada lielākais rūpniecības uzņēmums – akciju sabiedrība «Preiļu siers», taču citi patērētāji, tajā skaitā arī individuālais sektors, šo kurināmo nesteidzas izmantot. Triju gadu laikā gāzes vadam pieslēgušies tikai trīs patērētāji. Esam atvērti sarunai ar individuālo māju īpašniekiem un gatavi viņus pārliecināt, ka šī kurināmā izmantošana ir izdevīga, — saka P.Romanovs.

Pilsētas teritorijā gāzes vads iet no vecajām dzirnavām pa Liepājas, Valmieras ielu, šķērso Viļānu, Rēzeknes ielu un sasniedz centrālo katlu māju Liepu ielā. Tas nozīmē, ka šo un tuvāko ielu iedzīvotājiem ir iespējas apkurei izvēlēties gāzi un pieslēgties zemā spiediena dabas gāzes vadam. — Tiesa, šis pasākums ir samērā dārgs, aptuveni 2000 lati, taču izdevumi atmaksāsies, jo sadzīves vajadzībām gāze tiek pārdota lētāk nekā rūpnieciskai izmantošanai. Ir jāņem vērā, ka arī koksnes cenas pēdējā laikā augušas un apkurei par kubikmetru malkas ir jāmaksā septiņi un pat 10 lati, — teic pašvaldības speciālists. Viņš arī izteic pārliecību, ka dabas gāzes cenu pieaugums nebūs tik straujš, kā tas ir noticis ar benzīna un dīzeļdegvielas cenām.

Līdzekļus paredzēs nākamā gada budžetā

Preiļu rajona padomes locekļi izskatīja rajona izglītības pārvaldes vadītāja Andreja Zagorska vēstuli ar lūgumu rast iespēju piesaistīt pašvaldības līdzekļus Preiļu rajona psiholoģiskās palīdzības centra telpu remontam un iekārtošanai. Nolemts, ka lūgumu skatīs atkārtoti, sastādot padomes 2005. gada budžetu.

Līdzīgu atbildi saņēma arī Vārkavas novada dome, kuras priekšsēdētāja Astrīda Spuriņa bija uzrakstījusi iesniegumu par iespēju piešķirt finansējumu Vārkavas vidusskolas stadiona celtniecības darbu pabeigšanai. Arī šajā gadījumā jautājumu vēlreiz skatīs, kad plānos nākamā gada budžetu.

Par privatizācijas sertifikātu dzēšanas saraksta apstiprināšanu

Rajona padomes locekļi pārskatīja laika posmā no 1996. gada 2. maija līdz 1998. gada 10. jūnijam pieņemtos lēmumus par īpašuma kompensācijas sertifikātu piešķiršanu administratīvi nepamatoti izsūtītajām personām. Ņemot vērā Latvijas Privatizācijas Aģentūras šī gada 31. augusta vēstuli «Par privatizācijas sertifikātu dzēšanu», kā arī citus valdības dokumentus, rajona padomes oktobra sēdē apstiprināts administratīvi nepamatoti izsūtīto personu saraksts, kurām dzēšami īpašuma kompensācijas sertifikāti par naudā neizmaksāto atņemtās mantas vērtības daļu. Sarakstā iekļautas četras personas, kopējais dzēšamo sertifikātu skaits ir 601,90.

PIEREDZE

Cūkkopības karaļvalstī – Dānijā

Grupa Latvijas lauksaimnieku, kas nodarbojas ar cūkgaļas ražošanu (tajā skaitā arī Preiļu lauksaimniecības konsultāciju centra lopkopības speciāliste Zita Briška un zemnieku saimniecības «Ivanānu mājas» īpašnieks Jāzeps Ivanāns), oktobrī divas dienas pavadīja Dānijā, kur iepazinās ar nozares aktualitātēm un ieguva vērtīgu pieredzi. Par redzēto «Novadniekam» pastāstīja **Z.Briška**.

Lepojas ar panākumiem

Pasaulē ir trīs cūkgaļas ražošanas un eksporta līderi – ASV, Kanāda un Dānija. Taču apjomi, kādus savā salīdzinoši nelielajā valstī sasnieguši dāņi, ir apbrīnas vērti. Tas bijis iespējams, pateicoties vairākiem faktoriem – ģenētiskajam materiālam, dzīvnieku barošanai, labām iekārtām, pārdomātām un ērtām mītnēm, kā arī perfektam menedžmentam.

Ienākumos, ko valsts gūst no eksporta, 6% dod cūkgaļa. 2002. gadā Dānija uz ārvalstīm izveda 1,6 miljonus tonnu gaļas (visvairāk uz Vāciju, Lielbritāniju un Japānu), tā gūstot 25,8 miljardus kronu lielus ienākumus (1 krona – 7,5 eiro). Pašlaik nozarē nodarbināti 20 000 cilvēku un vēl 15 000 gaļas pārstrādes kombinātos.

Fermu skaits, kuras nodarbojas ar cūkkopību, Dānijā pakāpeniski samazinās. Pirms sešiem gadiem tādas bija vairāk nekā 17 000, bet tagad par sešiem tūkstošiem mazāk. Plānots, ka process turpināsies, jo 2010. gadā Dānijā būs tikai 8000 cūkkopības saimniecību. Taču tas nenozīmē, ka ražošanas apjomi samazināsies, gluži otrādi – gaļas tiks ražots arvien vairāk. Valstī arvien vairāk kļūst tādu saimniecību, kas tur 500 un pat vairāk sivēnmātes (4,3% ko saimniecību kopskaita). Arī gaļas ražotājsaimniecības kļūst lielākas. 4,7% saimniecību tiek audzētas 5000 kaujamās cūkas gadā. Toties mazo saimniecību skaits arvien straujāk samazinās.

Ražošanas efektivitāte pieaug

Latvijas zemnieki, kuri nodarbojas ar cūkgaļas ražošanu, priecājas, kad ir izdevies sasniegt dzīvmasas pieaugumu 600 grami diennaktī. Tas tiek uzskatīts par ļoti labu rādītāju. Taču Dānijā tādi rezultāti bija ikdiena 1980. gadā, pašlaik šajā valstī audzētās cūkas dzīvmasa diennaktī pieaug par vairāk ņekā 800 gramiem. Fermeri ir pārliecināti, ka pēc gadiem pieciem sasniegumi būs vēl labāki – 900 grami diennaktī.

Fermeri ir pārliecinājušies, ka viens no svarīgākajiem faktoriem šajā ziņā ir barība. Dānijā cūku nobarošanai pārsvarā izmanto kviešus, miežus, soju un dažādus minerālvielu maisījumus. Aptuveni 25% barības valstī tiek ievesti. Piemēram, soju fermeri importē no ASV, Argentīnas, Brazīlijas, rapša produktus ieved no Vācijas un Lielbritānijas.

Rūpējas par ekoloģiju

Dānijas apmeklējuma laikā Latvijas zemnieki piedalījās vairākos mācību semināros, apmeklēja fermas, iepazinās ar jaunākajām tehnoloģijām cūkkopības nozarē. Dāņi atzīst, ka viens no galvenajiem bīdītājspēkiem, kas lika nepārtraukti uzlabot lauksaimniecisko ražošanu, ir ekoloģija. Valsti ieskauj ūdeņi, tāpēc «zaļie» vienmēr uzmanīgi sekojuši situācijai fermās, lai to notekūdeņi neietekmētu vidi. Ja kādā ūdenskrātuvē zivis sāka peldēt ar vēderiem uz augšu, vainīgos meklēja fermeru vidū un rūpniecībā.

Kad vides problēmas saistībā ar rūpniecību tika sakārtotas, Dānijas valdība ķērās pie intensīvas lauksaimniecības attīstīšanas. Viens no uzdevumiem – nodrošināt tehnoloģiju un apstākļus, lai lielfermas negatīvi neietekmētu apkārtējo vidi. Latvijas zemnieki var tikai brīnīties, cik augstā līmenī tur organizēta kūtsmēslu uzglabāšana un pareiza iestrāde augsnē.

> Dānija ir pasaules līderis cūkgaļas ražošanā un eksportā. Aptuveni 11 700 cūkkopības saimniecību gadā izaudzē vairāk nekā 20 miljonus cūku. Gandrīz 100 000 dāņu fermeru sagādā pārtikas produktus 15 miljoniem cilvēku.
>
> Cūkgaļas ražošanas tehnoloģija Dānijā tiek uzskatīta par efektīvāko pasaulē. No vienas sivēnmātes gadā tiek iegūti 23 (!) sivēni.

Fermeri sūta vēstules kaimiņiem

Zita Briška rāda dāņu fermera vēstuli, kas lielākai daļai Latvijas zemnieku varētu izsaukt tikai smaidu. Tādas vēstules cūkkopības kompleksu īpašnieki sūta saviem kaimiņiem, ar kuru zemēm robežojas viņu saimniecības, paziņojot, kad un kādā veidā pavasarī uz laukiem tiks izvesti un iestrādāti kūtsmēsli.

«Es ar lielu cieņu izturos pret jums un citiem saviem kaimiņiem. Ja izvesto kūtsmēslu smaka jums sagādā neērtības, piemēram, kādu svinību laikā, piezvaniet man un mēs sarunāsim laiku, kas būs pieņemams.» Apmēram tā dāņu fermeri uzrunā savus kaimiņus, atvainojoties par sagādātajām neērtībām, izskaidrojot kūtsmēslu nozīmi augsnes ražības celšanā.

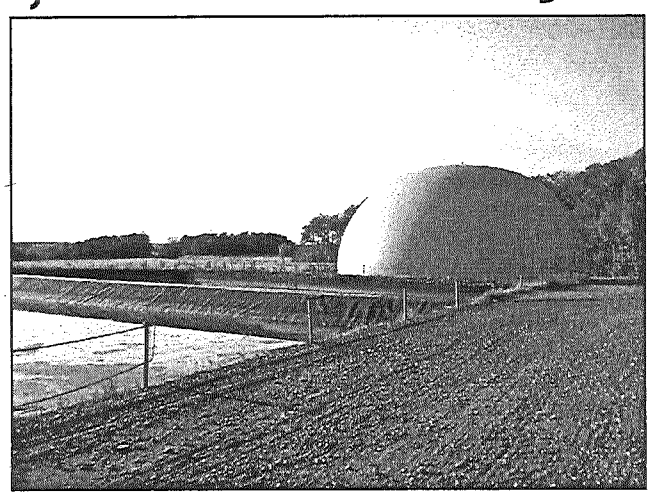

● Biogāzes ražošanas uzņēmums «Linko» darbojas jau 14 gadus. Zem attēlā redzamā sudrabotā kupola atrodas biogāzes krātuve.

Uz cūkām raudzījās tikai pa logu

Lai praktiski iepazītos ar dāņu fermeru ikdienu, Latvijas zemnieki apmeklēja vairākas saimniecības. Vienā no tām bija iespēja iepazīties ar zemnieku ikdienu vidēji lielā fermā, kur tiek turētas 200 sivēnmātes.

Vienā ziņā Dānija neatšķiras no Latvijas, atzina Z.Briška, — cūkkopības kompeksos svešinieki netiek ielaisti, lai izvairītos no infekcijas slimību ievazāšanas. Tāpēc uz apaļīgajām sivēnmātēm un sivēniem delegācijas pārstāvji varēja tikai palūkoties pa logu.

Kā tiek iekārtotas dzīvnieku novietnes, varēja redzēt pie cita saimnieka, kas cūku kūtis 650 sivēnmātēm vēl tikai būvē. Būvdarbi notiek ļoti strauji. Kompleksā celtniecība sākta šī gada jūnijā, bet jau nākamā gada martā objekts tiks nodots ekspluatācijā. Saimniecības īpašnieks ir gados jauns zemnieks, tāpēc droši riskējis ņemt kredītu 12,5 miljonu dāņu kronu apmērā uz 20 gadiem (kredītprocentu likme – 4%). Ferma būs moderna, ar sešiem atnešanās nodalījumiem sivēnmātēm, ar virtuvi, kur dzīvniekiem tiks gatavota šķidrā barība (nevis sausā, kas pašlaik ir populāra Latvijā). Atsevišķi tiks iekārtota lecināšanas telpa, vieta grūsno sivēnmāte turēšanai.

Fermeris ir paredzējis, ka sivēni no sivēnmātēm tiks atšķirti piecu nedēļu vecumā. Specifiski, ka sivēni fermā tiks turēti līdz brīdim, kad sasniegs 30 kilogramu svaru, tas ir, apmēram septiņas nedēļas. Pēc tam dzīvniekus pārvietos uz citu specializētu fermu, kur tos audzēs līdz nokaušanas svaram – 100 kilogramiem.

Saimniecības platība ir 160 hektāri, kur tiek audzēti graudi. Taču tos zemnieks pārdod, lai iegādātos jau gatavu, ļoti kvalitatīvu, sabalansētu un ar mikoelementiem bagātinātu spēkbarību.

Jāmācās, kā ražot biogāzi

Rajona zemnieki atzīst, ka Dānijā sapratuši, cik tāls ceļš mums vēl ejams, lai kāpinātu ražošanas intensitāti. Tur pārliecinājušies arī par lietām, kas Latvijā pagaidām ir attīstības sākuma stadijā – biogāzes rūniecisko ražošanu un izmantošanu. Tika apmeklēta 1990. gadā uzbūvēta biogāzes rūpnīca. Lai šī ražotne varētu darboties, kooperējušies 66 vietējie zemnieki, kas tai piegādā kūtsmēslus. Biogāzes ražošanai tiek izmantoti atkritumi arī no piena pārstrādes uzņēmumiem, zivju un gaļas kombinātiem.

Rūpnīcā tiek saražoti 24 000 kubikmetru biogāzes diennaktī, no kuras ar diviem ģeneratoriem tiek ražota elektrība. To savukārt iepērk energokompānija. Bet procesā radušais siltums tiek izmantots 2000 dzīvojamo māju apsildīšanai. Pēc pārstrādes procesa pārpalikušie kūtsmēsli, papildināti ar kāliju un fosforu, tiek nogādāti atpakaļ uz fermeru laukiem.

Biogāzes rūpnīcā strādā septiņi cilvēki, gada laikā uzņēmums gūst 1,5 miljonus kronu lielu peļņu. Daļu no tās saņem arī fermeri.

L.Kirillova

LĪVĀNU NOVADĀ

ATGRIEŽOTIES PIE PUBLICĒTĀ

No šī krasta un no tā krasta

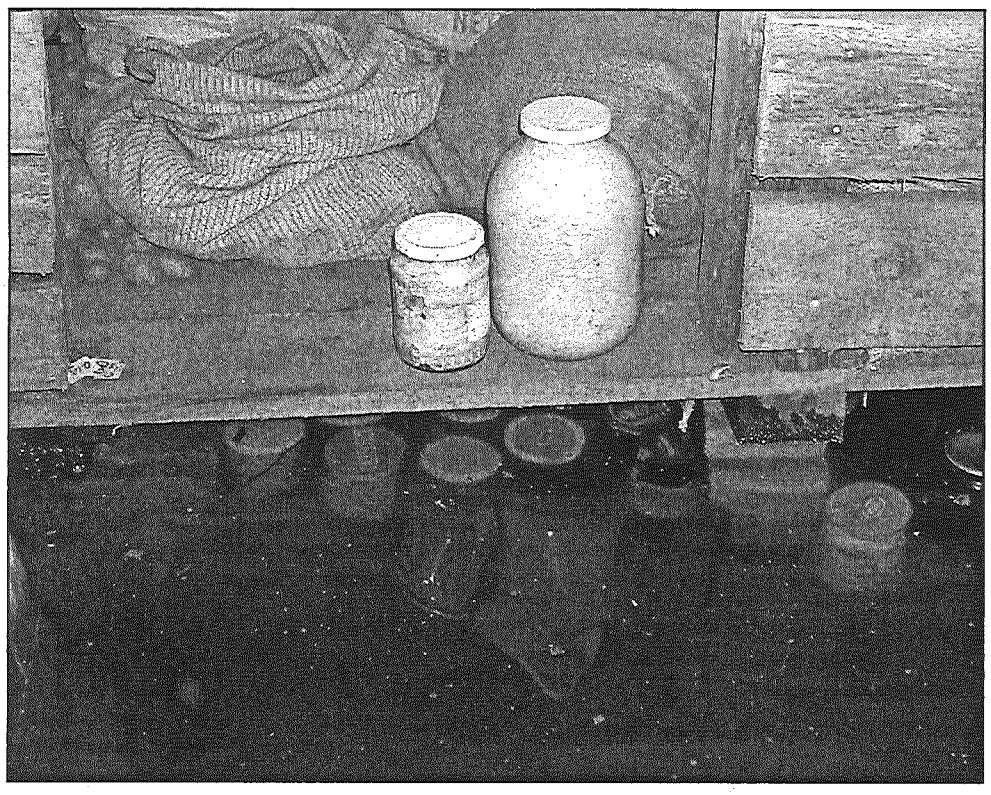

● **Mans nekustamais īpašums tiek pakļauts nepārtrauktai negatīvai ūdens iedarbībai, tāpēc lūdzu izsniegt visu to institūciju sagatavotos dokumentus domei, uz kuru pamata tika dota atļauja aizsprostot Dubnas upi, iesniegumā Līvānu novada domei raksta attēlā redzamā pagraba īpašnieks. Lasītājam grūti iedomāties, ka burkas spīd cauri ūdenim.** Foto: M.Rukosujevs

Pēc publikācijas «Ražas laiks HESā – rudens un pavasaris», kas bija lasāma laikraksta «Novadnieks» 15. oktobra numurā, daži līvānieši, tā sakot — inkognito, telefoniski redakcijai izteica savus pārmetumus. (Attiecībā uz inkognito gan jāteic, ka mūsdienu apstākļos pilnīgu noslēpumainību grūti saglabāt, jo redakcijas īpašumā ir arī tāda moderna ierīce, kā telefona numuru uzrādītājs.) Klausulē skanēja viena un tā pati balss, bet persona nevēlējās uzrādīt ne adreses, nedz arī uzvārdus.

Taisnības labad tika nolemts palūkoties uz sitāciju, šajā gadījumā – uz hidroelektrostacijas «Straume» darbību arī no otras puses, tā teikt, — no otra krasta. Jāteic, ka neticēt uzņēmēja, HES direktora Jura Galvanovska stāstītajam, kas arī uzrakstīts minētajā publikācijā, nebija ne mazākā iemesla, jo savam stāstītajam viņš pievienoja arī attiecīgus dokumentus no dažādām ar HES darbību saistītām un kontrolējošām institūcijām. Tomēr situācija pa šiem gadiem ir mainījusies. Laiks ir bijis tas katalizators, kas pārbaudījis HESa ietekmi uz iedzīvotāju īpašumu, uz vidi. Ir mainījusies arī vietējā – domes — politiskā situācija. Neuzņemoties plusu un mīnusu sadalīšanu, neriskējot nedz noliegt, nedz atbalstīt jebkuras no šīm pusēm – hidroelektrostacijas un pilsētas – nostāju, šoreiz «Novadnieks» uzklausīja Līvānu novada domes priekšsēdētāju **Andri Vaivodu.**

— Abas puses, uzņēmējs Juris Galvanovskis un Līvānu iedzīvotāji, kuru privātīpašumi atrodas Dubnas krastu teritorijā, kas saistīta ar HES darbību, gatavojas kaut kam nopietnam un vāc attiecīgus dokumentus un faktus, — teica domes priekšsēdētājs.

Iedzīvotāju grupa griezusies arī administratīvajā tiesā, apsūdzot pašvaldību par 2000. gadā pieņemto lēmumu, ar kuru tika atļauta HES celtniecība, un prasot to atcelt. Tiesa šo prasību noilguma dēļ noraidīja.

Diemžēl HESs rada iedzīvotājiem problēmas, atzina Andris Vaivods, bet apstākļu reāla izvērtēšana iespējama tikai ar kvalificētu ekspertu palīdzību.

Rudenī privātmāju pagrabos ir parādījies ūdens, teica domes priekšsēdētājs, tāpēc iedzīvotāji uzaicinājuši pašvaldības komisiju, kas veica pagrabu apsekošanu. Ūdens parādījies arī tajos pagrabos, kuros agrāk nebija novērots. Nokrišņu daudzums nav prognozējams, un diemžēl reizēm gruntsūdens līmenis palielinās augstāk par HES darbībā pieļaujamo. Rudens apstākļos ūdens ļoti lēni aiztek, bet rezultātā mitrums negatīvi ietekmē mājas, pagrabos uzglabātos ziemai sagatavotos krājumus, kā arī citas lietas. Tas neattiecoties uz pagrabiem, kuros HESa īpašnieki veikuši hidroizolāciju.

Andris Vaivods nezināja atbildēt, cik iedzīvotājiem kopumā ūdens pagrabos radījis problēmas, jo dome apsekojusi tikai tās mājas, kuru īpašnieki pašvaldībā bija griezušies, — desmit. Taču mutvārdu pretenzijas tiekot saņemtas arī no tiem, kuru pagrabos veikta hidroizolācija. Ūdens gan neieplūstot, taču zudis dabiskais mikroklimats, jo nav izolēti pamati, un mitrums spiežoties uz augšu, bojājot īpašumu.

Šai situācijai ir jāmeklē risinājums, konstatējusi Līvānu dome. Tas būs ilgstošs process, un negribu nostāties nevienā pusē, teica Andris Vaivods. Objektīvs varēšu būt tikai pēc tam, kad neatkarīgi eksperti būs devuši savus slēdzienus.

— Visa atbildība par šo situāciju gulstas uz tiem cilvēkiem, kuri atļāva un nobalsoja par HES būvniecību, — teica Līvānu novada domes priekšsēdētājs Andris Vaivods. – Toreiz slēdzieni par iespējamo HES darbību tādi arī bija, ka applūdīs pagrabi, ka būs jāveic kaut kādas darbības, kas būs saistītas ar gruntsūdens stabilizāciju, bet, acīmredzot, ar šiem dokumentiem nebija iepazīstināti domes deputāti, un viņi nobalsoja par. Vajadzēja izsvērt, vai spēkstacija dod labumu pašvaldībai, valstij, iedzīvotājiem.

Iepazīstoties ar vairākiem domei adresētiem iesniegumiem no atsevišķiem Alejas, Draudzības un Upmalas ielas iedzīvotājiem, apmeklējām norādītās adreses. Vairāku māju īpašnieki nebija sastopami uz vietas, bet, piemēram, Jānis Sondors pa taisno aizveda uz pagrabu, kur ūdens līmenis skalojās pāri trīslitrīgas konservu burkas vākam. Mazākas – litra un puslitra — burciņas ar dārza labumiem vīdēja zem ūdens. Namīpašnieks rādīja apkures katlu un malku, zem kuriem nācies ierīkot augstāku grīdu, lai tie nemirktu ūdenī. Pagrabā nav veikta hidroizolācija. Īpašnieks to īsti nav gribējis, nepieļāvis, ka tiks lauztas mājas sienas. Plašāka informācija par to, kā šis process varētu notikt, viņam netikusi sniegta. Teica, ka nav neko dzirdējis arī par kompensāciju. Pagalmā esošajā dziļurbuma akā ūdens ir gandrīz līdz vākam, pat bez analīzēm novērtējams kā uzturā nelietojams.

Vienā no kaimiņu mājām saimniece stāstīja, ka hidroizolāciju viņas pagrabā nav bijis iespējams veikt, jo tā pārāk samazinātu telpu. Taču istabā paveras nepievilcīgs skats, jo viens no stūriem ir redzami mitruma bojāts, izburbis, sapelējis, logs izpuvis. Saimniece pārliecināta, ka pie tā vainojams augstais gruntsūdens līmenis, kas cēlies pēc HES uzbūvēšanas. Taču tas jāpierādot ekspertīzes un tiesas ceļā, bet viņai šim nolūkam neesot līdzekļu. Arī šīs mājas artēziskā akā ir applūdusi, un ūdens pēdējos gados neesot lietojams.

Emocijas par HES darbību, kuru līvānieši vaino daudzās nelaimēs, pašlaik sit augstu vilni, un tās varēs remdēt ar radikālu darbību. Novada domei priekšā gana sarežģījumu, lai «vilks būtu paēdis un kaza dzīva».

Dome šajā situācijā nevar palikt malā. Patlaban iedzīvotāju iesniegumi izskatīšanai nodoti tautsaimniecības komitejai, uz sēdi uzaicinātas abas puses.

L.Rancāne

Lāčplēša diena — varoņiem

Atzīmējot Rīgas atbrīvošanu no bermontiešiem, 1919. gadā tika nodibināts Lāčplēša kara ordenis ar devīzi «Par Latviju», 11. novembris kļuva par visas tautas svētku dienu – Lāčplēša dienu.

Pēc Latvijas atbrīvošanas Satversmes sapulce 1920. gada 18. septembrī pieņēma Likumu par Lāčplēša kara ordeni. Tajā noteikts, ka tas piešķirams vienīgi par kaujas nopelniem un tikai tiem, kas izpildījuši savu pienākumu pret Latvijas valsti ar izciliem varoņdarbiem.

Pirmie Lāčplēša kara ordeņi piešķirti 1920. gada 13. augustā, taču pati apbalvošana notika Lāčplēša dienā 11. novembrī – svētku parādes laikā Esplanādē. Ordeņus piesprauda valsts prezidents J. Čakste.

11. novembris kļuva par visas tautas svētkiem – Lāčplēša dienu, kad atcerējās tos, kas izcīnīja brīvību un neatkarību.

❑❑❑

Latvijas brīvības cīnītāju piemiņai un valsts proklamēšanas gadadienai par godu rajonā notiks vairāki sarīkojumi.

Skolu jaunatne **11. novembrī** tiek aicināta uz rajona bērnu un jauniešu centru, kur 8. – 9. klašu skolēni pirmo reizi piedalīsies jaunrades uzvedumu konkursā «Mēs savā laikā». Dzeja, montāža, dziesmas, uzvedumi tiek gatavoti saistībā ar valsts svētkiem un skolās notiekošo Tēvzemes nedēļu. Uzstāšanās tiks filmēta un pēc tam noderēs kā metodiskais materiāls pilsoniskajā audzināšanā.

Otrs lielākais ar Lāčplēša dienu saistītais notikums rajona skolēniem būs konkurss «Jaunais Lāčplēsi, saturies!», ko organizē Līvānu bērnu un jauniešu centrs. Tas notiks **12. novembrī** pulksten 16.00 Līvānu novada kultūras centrā.

PREIĻOS 11. novembrī paredzēts Lāčplēša dienas sarīkojums «Es – karavīrs pagātnē un šodienā». Pulksten 17.00 visi tiek aicināti uz Preiļu Romas katoļu baznīcu, kur notiks aizlūgums par kritušajiem karavīriem. Pulksten 17.40 sāksies lāpu gājiens uz Preiļu kultūras namu. Pie kultūras nama notiks atceres sarīkojums.

13. novembrī pulksten 16.00 Līču kultūras namā paredzēts koncerts «Gada laikiem nākot un ejot – piemini Latviju».

Latvijas proklamēšanas gadadienai par godu **17. novembrī** pulksten 11.00 Aizkalnes tautas namā paredzēts sarīkojums «Tev, Latvija». Tanī pat dienā pulksten 19.00 novada iedzīvotāji tiek aicināti uz kultūras centra tautas mākslas kolektīvu koncertu Preiļu kultūras namā. **18. novembrī** pulksten 16.00 Preiļu kultūras namā notiks svinīgs sarīkojums ar skatuves mākslinieku Madaras Celmas un Pīta Andersona piedalīšanos.

LĪVĀNU novadā Lāčplēša dienai veltīts sarīkojums paredzēts **13. novembrī.** Pulksten 13.00 pie Baltā krusta Steķu silā būs piemiņas brīdis nacionālajiem partizāniem.

14. novembrī pulksten 14.00 Turku tautas namā notiks Latvijas gadadienai veltīts pasākums ar Vārkavas novada teātra draugu kopas izrādi «Viena diena manā mūžā».

16. novembrī pulksten 19.00 Līvānu kultūras namā notiks sarīkojums rajona iedzīvotājiem.

17. novembrī pulksten 14.00 Līvānu kultūras namā izskanēs Līvānu 1. vidusskolas sagatavotais svētku koncerts. Pulksten 15.00 svinīgs sarīkojums notiks Rožupes kultūras namā.

18. novembrī pulksten 16.00 Līvānu novada iedzīvotāji tiek aicināti uz LR gadadienas svinībām Līvānu kultūras namā.

STABULNIEKU pagasta iedzīvotāji valsts gadadienu atzīmēs **20. novembrī** pulksten 18.00, noskatoties Līvānu novada amatierteātra izrādi «Jaunsaimnieka līgava».

VĀRKAVAS novada iedzīvotāji **12. novembrī** pulksten 12.00 pulcēsies Vārkavas pilī, kur notiks Lāčplēša dienai veltīta Dienvidlatgales nacionālo partizānu atcerei veltīta pēcpusdiena.

19. novembrī pulksten 19.00 Rožkalnu kultūras namā notiks sarīkojums par godu LR proklamēšanas gadadienai.

VĀRKAVAS pagasts 11. novembrī aicina vienkopus savas pašvaldības, kā arī Sutru pagasta un Vārkavas novada iedzīvotājus. Pulksten 16.00 paredzēts aizlūgums par kritušajiem brīvības cīnītājiem Vārkavas baznīcā, bet pulksten 17.00 svinīgs brīdis ar uzrunām un skolēnu sagatavotu uzstāšanos pie Vārkavas pagasta padomes. Tam sekos lāpu gājiens pie Baltā krusta.

17. novembrī pulksten 19.00 tautas namā notiks svinīgs sarīkojums par godu valsts gadadienai.

Sagatavoja L.Rancāne

IZGLĪTĪBA

Pirmsskolas izglītībā problēmas rada brīvlaiki

Daudz jauna un derīga var uzzināt pie saviem kolēģiem, un nebūt nav jādodas tālā ceļā, lai dalītos pieredzē. Par to aizvadītajā skolēnu rudens brīvlaikā pārliecinājās rajona pirmsskolas izglītības skolotāju metodiskā apvienība.

Pēc apvienības vadītājas, Preiļu pirmsskolas izglītības iestādes «Pasaciņa» vadītājas Daces Verbickas iniciatīvas pedagogi apmeklēja vairākas rajona skolas, kurās darbojas piecgadīgo un sešgadīgo mazuļu grupas. Ieinteresētība bija liela, pēc brauciena stāstīja **Dace Verbicka.** Pirms tam pieteikušies 28 pedagogi, bet izrādījies, ka uz braucienu ieradušies pat 36 skolotāji. Transporta izdevumus sedza rajona izglītības pārvalde, jo tie bija paredzēti metodiskās apvienības šim gadam sastādītajā darba plānā.

Pirmskolas sagatavošanas grupas atvērtas gandrīz katrā skolā, šādas apmācības tiek organizētas arī bērnudārzos. Līdz šī mācību gada sākumam darbojās divas atsevišķas metodiskās apvienības, bet tagad abas apvienotas, jo darbs ar piecgadīgajiem un sešgadīgajiem ir vienāds gan skolās, gan bērnudārzos.

Pedagogi apmeklēja Vārkavas, Jersikas, Jaunsilavas pamatskolu, Vārkavas un Līvānu 1. vidusskolu. Pirmsskolas grupās ciemiņi aplūkoja telpas, skolotāju sagatavotos metodiskos materiālus runas attīstībai, matemātikas zināšanu apguvei, apkārtnes mācībai. Darbs bērnu sagatavošanā skolai organizēts augstā līmenī, pēc saviem novērojumiem secināja Dace Verbicka. Iekārtotas labas telpas, sagādāti labi mācību materiāli, organizēta bērnu ēdināšana, radoši strādā skolotāji.

Problēmas rada tas, ka pirmsskolas sagatavošanas grupām nav paredzēts brīvlaiks. Katrā no lauku pašvaldībām skolēnu nogādāšana uz skolu ir organizēta citādāk. Tāpēc brīvlaikā pirmsskolnieku pārvadāšanai nav transporta līdzekļa. Mazie bērni uz nodarbībām bieži vien dodas vecāko brāļu vai māsu pavadībā, bet brīvdienās nav, kas viņus aizvestu. Skolēnu brīvdienās, arī vasaras periodā vecāki raksta iesniegumus skolai, lūdzot atļauju bērniem šajā laikā uz mācībām neierasties.

Gatavojas ANO dienai

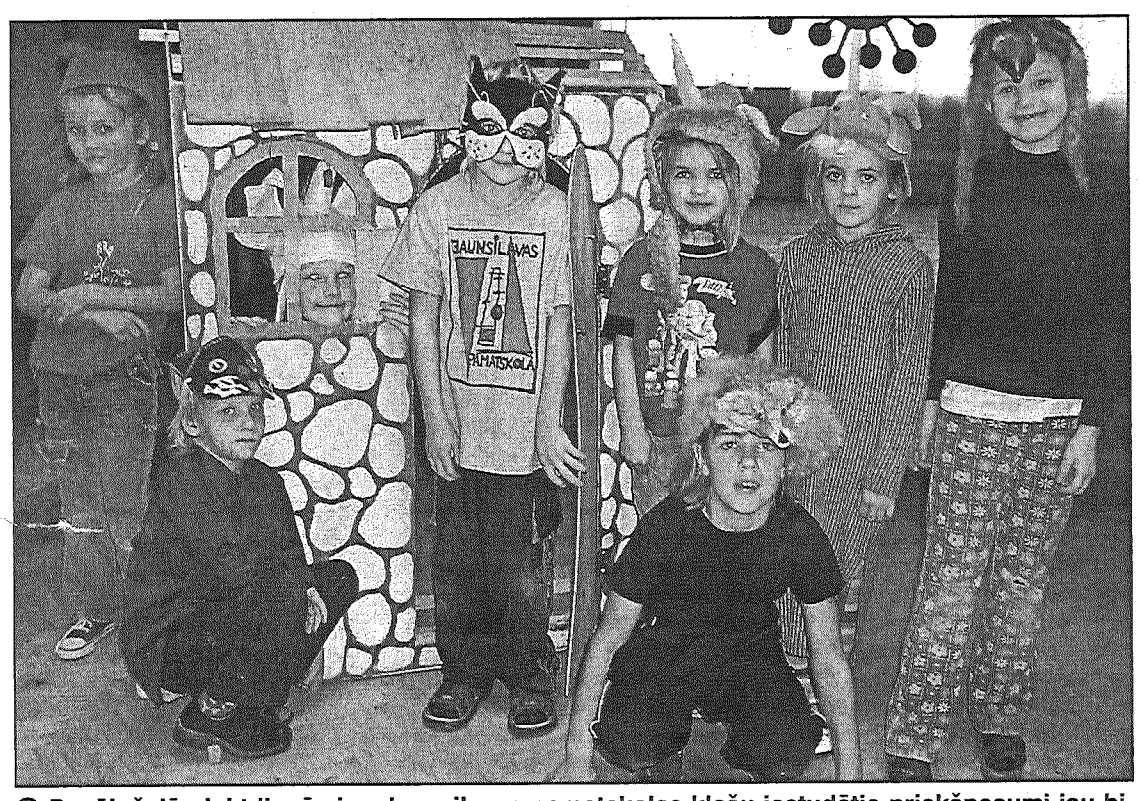

● Pagājušajā piektdienā visu Jaunsilavas pamatskolas klašu iestudētie priekšnesumi jau bija pilnībā sagatavoti ANO dienas atzīmēšanai. Īsi pirms galvenā mēģinājuma laikraksta fotogrāfam pozēja pirmklasnieki, kas iestudējuši ludziņu par degošo kazas namu.

Brīvajā laikā starp mācību stundām Jaunsilavas pamatskolas 1. klases skolēni bija iejutušies ludziņas varoņu lomā. Ludziņā stāstīts par kazas namu, kurā izceļas ugunsgrēks. No augstā torņa tika zvanīta trauksme, visi steidza uz nelaimes vietu. Ludziņai bija pamācošs saturs un tā stāstīja par to, kā bērni drīkst un kā nedrīkst uzvesties mājās vai brīvā dabā, un kas saistās ar uguni.

Iestudējums tika gatavots skolotājas Maijas Ancānes vadībā un bija paredzēts ANO dienas atzīmēšanai.

Kā informēja Jaunsilavas pamatskolas skolotāja Anastasija Kaktiniece, sakarā ar to, ka šī mācību iestāde ir starp veselību veicinošām skolām un atzīta par ekoskolu, bet ar minētajām programmām nodarbojas Apvienoto Nāciju Organizācija (ANO), saņemts piedāvājums piedalīties miniprojektā – ANO dienas atzīmēšanā skolās.

Skolai šim nolūkam piešķirts 200 latus liels finansējums. Noteikumi paredz, ka svētki jāatzīmē kopā ar partnerskolām. Jaunsilavieši izvēlējās Rudzātu vidusskolu. Gan tāpēc, kā kaimiņos, gan arī tāpēc, ka, tāpat ka Jaunsilavas pamatskola, arī rudzātieši šogad saņēma Draudzīgā aicinājuma balvu. Par partneriem uzaicināta arī Līvānu 2. vidusskola, kas darbojusies veselību veicinošo skolu programmā.

Jaunsilavas pamatskolā ANO tiek svinēta šodien. Ciemos tiek gaidīts ANO pārstāvis, kas piedalīsies arī visu triju skolu pārstāvju kopīgajā seminārā.

ANO dienas svinības ievadīs Rudzātu, Līvānu 2. un Jaunsilavas skolas bērnu koncerts. Katra klase rādīs priekšnesumu par tēmu, kas saistīta ar bērnu tiesībām un pienākumiem. Bet vēl pirms tam skolēni piedalījās zīmējumu konkursā par šiem jautājumiem. Katra no klasēm izlozēja savu tēmu, piemēram, par ielu bērniem, par vardarbību, par nabadzību. Tagad šie zīmējumi aplūkojami uz speciāli izveidotiem kokiem. ANO dienā labāko darbu autori saņems balvas.

Skolā skan strūklakas čalas

● Līvānu 2. vidusskolas 11. b klases skolēni atzinīgi novērtējuši strūklaku un labprāt pie tās satiekas ar draugiem.

Līvānu 2. vidusskolā nu jau pāris nedēļas katru ienācēju sveic ūdens čalošana. Vestibilā ierīkota strūklaka, kas skolēniem kļuvusi par iemīļotu atpūtas vietu. Te ir patīkami starpbrīžos vai brīvajās stundās satikties ar draugiem. Dzīvespriecīgā ūdens strūklas ņirboņa labi nomierina pēc kontroldarbiem vai aizdzen miegu rīta agrumā. Kā informēja skolas direktora vietniece ārpusstundu darbā Larija Carjova, strūklaka sagādāta par sponsoru līdzekļiem, bet iekārtošanu veikusi skolotāja Gunta Pauniņa, kuras pārziņā ir skolas noformēšanas darbi.

Strūklaka papildināta ar krāsainiem, interesantas formas, akmentiņiem, ūdensaugiem un citiem zaļumiem. Ar laiku te parādīsies arī soliņi.

Pašlaik Līvānu 2. vidusskolas skolēni gatavojas Tēvzemes nedēļai. Notiks konkurss 5. – 8. klašu zēniem «Uz priekšu, zēni!», uzvarētāji piedalīsies novada konkursā, ko organizē Līvānu bērnu un jauniešu centrs. Paredzētas arī sporta sacensības. Tēvzemes nedēļas laikā notiks latviešu tautas dziesmām un dejām veltīta pēcpusdiena. 17. novembrī mācību stundas būs saīsinātas. Skolā notiks audzēkņu sagatavots koncerts par godu Latvijas Republikas proklamēšanas gadadienai.

Svētku priekšvakarā gan sētnieki, gan skolēni darbojās skolas apkārtnes sakopšanas talkā. Tā turpinājās visu pagājušo nedēļu. Katras klases skolēniem, tāpat kā katru gadu, bija noteikta teritorija, kurā jāsagrābj lapas un jāsaved kārtībā.

Pedagogu kolektīvi apmeklēja teātra izrādi

Līvānu 1. vidusskolas pedagogi Skolotāju dienu šogad atzīmēja ar nelielu novēlošanos. Skolā kļuvis par tradīciju, ka savas profesijas svētkos pedagogi kopīgi apmeklē teātra izrādi vai dodas ekskursijā. Šoreiz nācies gaidīt, kamēr būs iespēja iegādāties biļetes uz izrādi «Revidents» Jaunajā Rīgas teātrī.

Brauciens uz izrādi tika apvienots ar draugu apciemošanu Rīgas Mežciema pamatskolā. Tā ir tāda, kādu mēs vēlētos redzēt savu skolu nākotnē, stāstīja 1. vidusskolas direktore Maija Kručiņina. Šādas pamatskolas līdz šim esmu redzējusi tikai citās valstīs – Dānijā, Zviedrijā, Francijā. Mežciema pamatskola nodrošināta pilnīgi ar visu, kas vajadzīgs mācībām un skolēnu sadzīves apstākļiem. Tā ļoti labi iekārtota. Mācību telpu krāsojumam izmantotas spilgtas, saulainas krāsas, aizkari, noformējumā daudzviet redzami skolas pulciņu audzēkņu darbi, dabas materiāli, pašu veidotas instalācijas. Skolas iekārtošanai līdzekļus nežēlojot pašvaldība, kā arī skolēnu vecāki. Piemēram, mājturības kabinetos sagādāti visi nepieciešamie metāla apstrādes un galdniecības darbgaldi zēniem, kā arī iekārtas šūšanai un citiem meiteņu rokdarbiem, ēdienu gatavošanai, mājsaimniecībai. Skolu apsargā policija. Jaunāko klašu skolēni nēsājot vienotu formu – dažādu krāsu krekliņus.

Tajā pašā laikā skolā valda sirsnība un labestīgums, atzina Maija Kručiņina, kas nav vērojams citās elitārās mācību iestādēs. Patīkami bijis apzināties, ka te par sporta skolotāju strādājot bijusī Līvānu 1. vidusskolas absolvente.

Līvāniešus sveicis skolas pedagogu ansamblis, kā arī bērnu kolektīvi.

Pēc Mežciema pamatskolas apmeklējuma Līvānu 1. vidusskolas pedagogi un tehniskie darbinieki – kopskaitā 48 – devās uz teātri. Transporta izdevumus pedagogi apmaksāja paši, bet arodbiedrība – teātra biļetes saviem biedriem.

Aktieru spēle klasiskajā izrādē sajūsminājusi. Luga veidota pēc Gogoļa darba motīviem, taču gatavošanās revidentu sagaidīšanai, izrādīšanās un neizdarību notušēšana ir aktuāla joprojām, un krievu klasiķa darbā kariķētā veidā izteiktās idejas nav novecojušas, secinājuši pedagogi.

Lappusi sagatavoja L.Rancāne. Foto: M.Rukosujevs

PIEREDZES BRAUCIENS

Sevi uzskata par bagātāko pagastu valstī

Nav jābrauc pāri trejdeviņām jūrām, lai ieraudzītu pavisam citu pasauli, pēc atgriešanās no pieredzes brauciena uz Saldus un Rīgas rajonu, atzina Preiļu rajona pašvaldību pārstāvji. Uz Kurzemi un Zemgali divu dienu vizītē devās rajona pagastu padomju un novadu domju priekšsēdētāji vai vietnieki, kā arī atsevišķu iestāžu vadītāji.

Gūtajos iespaidos ar «Novadnieku» dalījās rajona padomes izpilddirektore **Aina Pastore.**

Kā pirmo latgalieši apmeklēja Brocēnu novadu, vienīgo Saldus rajonā, jo šejienieši par administratīvi teritoriālo reformu vairs nemaz nedomājot. Brocēnos aplūkotas renovētās daudzdzīvokļu mājas. Tas darīts kopīgi ar Vācijas Vides ministriju. Veikti visi siltināšanas darbi, ielikti pakešu logi, regulējama siltumapgādes sistēma. Kredītu māju renovācijai ņēmusi pašvaldība, bet atmaksā dzīvotāji. Šī pieredze lika aizdomāties pašvaldību vadītājiem, jo Preiļu rajona pagastu centros daudzdzīvokļu mājas ir gaužām bēdīgā izskatā.

Ciemojoties Oskara Kalpaka muzejā «Airītes», vērā ņemtas tīri praktiskas lietas, piemēram, kā izveidot stendus ar bīdāmām planšetēm, līdz ar to nelielā platībā iespējams izvietot maksimāli daudz informācijas.

Saldū ļoti daudz līdzekļu iegūts sociālās jomas attīstībā, jo politiķi nākuši pie atziņas, ka tas pozitīvi ietekmē vēlēšanu rezultātus.

Tomēr objektīvi novērtējot redzēto, preilieši atzinuši, ka kopumā Preiļi ir sakoptāki un vizuāli pievilcīgāka pilsēta. Taču Saldus pilsētā visu laiku risinās celtniecības darbi, būvniecības apjomi nav samazinājušies. Pērn ekspluatācijā nodoti objekti par 3 500 000 latu. Iedzīvotāju skaits — 12 700 — lielāks nekā Preiļos. Saldū ir četri bērnudārzi, un pilsētas vadība darījusi visu, lai tos saglabātu.

Vietējās pašvaldības prot novērtēt arī rajona līmeņa pašvaldību. Nodibināta atsevišķa štata vienība izpilddirektora statusā ārējo ekonomisko sakaru veicināšanai. Pavisam rajona padomē strādā trīs izpilddirektori. Viens no viņiem pārzina finanšu lietas, otrs darbojas sociālajā, kultūras un izglītības jomā. Rezultātā Saldus rajona padomei bijusi iespēja efektīvam darbam projektu jomā. Saldus ir pirmais e-rajons valstī. Attīstības un plānošanas nodaļai šo tehnoloģiju nodrošināšanai ir piešķirta liela daļa no budžeta, šogad – vairāk nekā 12 000 lati.

Preiļu rajona pašvaldības par savu iedzīvotāju uzturēšanu pansionātā piemaksā pieci lati mēnesī par katru, bet Saldus rajonā – 50 lati.

Rajona deleģāciju visvairāk iespaidoja Rīgas rajona Mārupes pagasta sasniegumi. Ar savu greznību pārsteigusi pati pagastmāja, kas iekārtota bijušā Admirāļu kluba telpās. Viesiem bija iespēja aplūkot bērnudārzu un citas pagasta iestādes.

Pagastā darbojas sešas izglītības iestādes: Mārupes vidusskola, Mārupes pamatskola, Skultes pamatskola, pirmsskolas izglītības iestādes «Lienīte» (140 audzēkņi) un «Tīraine» (70 bērni), bet rindā gaida 320 bērni, Mārupes mūzikas un mākslas skola.

Mārupes kultūras namā, kas nodrošināts ar profesionālu skaņu un apgaismošanas tehniku, darbojas ap 180 pašdarbnieki. Līnijdeju klubā un estrādes deju studijā – pāri par 100 dalībnieki. Pagastā darbojas bibliotēka ar 20 000 grāmatu lielu fondu, ir divi zirgu sporta klubi, golfa klubs. Iedzīvotāju skaits 2003. gadā bija 8842, kas ir vidēji 85 cilvēki uz kvadrātkilometru. Pagasta teritorijā ir četri ciemi: Mārupe, Jaunmārupe, Tīraine un Skulte. Pagastā reģistrēts apmēram pustūkstotis uzņēmumu. Te atrodas VAS «Lidosta Rīga», veidojas darījums iestāžu apbūve, darbojas siltumnīcu kombināts.

Šeit savas dzīvojamās mājas būvē daudzi miljonāri un citi sabiedrībā ievērojami, pārtikuši cilvēki. Viņi pašvaldībai izvirza dažādas prasības, tāpēc padome stingri ievēro savus pieņemtos saistošos noteikumus un teritorijas plānojuma vadlīnijas. Ja ar vislielāko rūpību netiktu sekots dokumentiem, nāktos iekulties nepatikšanās, par to pārliecinājusies vietējā pašvaldība.

Noteikumos par apbūvi un zemes pārdošanu padome iestrādājusi drastiskus ierobežojumus. Ja tiek pārdota mantinieka zeme, prasības nav tik augstas. Bet, ja pirkšanas un pārdošanas līgums tiek slēgts ar pārpircēja starpniecību, tad šai personai jāsakārto visas ar zemes gabalu saistītās komunikācijas, jāpievada elektrība, jāierīko kanalizācijas sistēma, gāze, jāuzbūvē ceļa gabals.

Pagastā šogad izsniegtas 400 būvatļaujas. Pērn ekspluatācijā nodoti 200 objekti. Pašvaldības attīstības plāns izstrādāts līdz

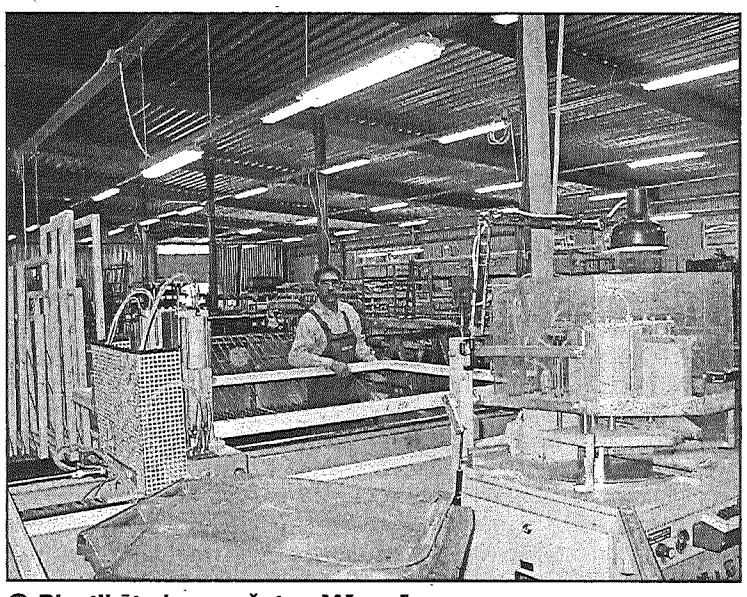

● Plastikāta logu ražotne Mārupē.

2014. gadam. Pirms zemes iegādes potenciālais pircējs apskata attīstības plānu, lai varētu prognozēt, ko iesāks ar savu īpašumu. Zemes cena ir 30 lati par kvadrātmetru. Viens zemes gabals izsolē šogad pārdots par 1 000 000 eiro. Sagatavoti trīs vērienīgi projekti Eiropas strukturālajiem fondiem. Pašvaldības gada budžets ir 2,7 miljoni latu.

Mārupi grūti nosaukt par pagastu, tā būtībā ir liela pilsēta, atzina Aina Pastore. Tomēr pašvaldības darbā iedzīvotāji ir cieši iesaistīti. Te nenotiek tā, ka izpildinstitūcijas ziņā ir visu lēmumu projektu sagatavošanu. Deputāti komisijās strādā ļoti nopietni. Katrs ir atbildīgs par savu jomu un strādā ciešā sadarbībā ar iedzīvotājiem, atrod laiku viņu apmeklēšanai un ir lietas kursā par iedzīvotāju vēlmēm. Man tas bija kaut kas pilnīgi jauns, neslēpa Aina Pastore, jo Preiļos nav nācies piedzīvot šādu deputātu ieinteresētību un attieksmi.

Starp daudzajiem pozitīvajiem piemēriem Aina Pastore īpaši izcēla policijas darbu. Valsts iestādes policisti pēc tiešā darba uz līgumu pamata strādā pašvaldībā. Policisti dežurē pagasta centrā, seko, kas notiek iestāžu teritorijās.

Runājot par bezdarbu, Mārupes pagasta vadītāji atzina, ka tas šeit ir citā interpretācijā, proti, atsevišķa iedzīvotāju daļa nestrādā, jo materiālais nodrošinājums ir tādā līmenī, ka pēc darba nav vajadzības.

Brauciens mums deva iespēju redzēt to, par ko mēs varam tikai sapņot, atzina izpilddirektore Aina Pastore. Mārupieši sevi uzskata par attīstītāko pagastu valstī.

L.Rancāne

MUMS RAKSTA

Līvānu novada pensionāru apvienība izvērtē paveikto

Līvānu novada pensionāri šī gada 27. oktobrī pulcējās kultūras centrā, lai izdarītu kopvērtējumu, kā apvienība ir strādājusi gada garumā.

Ļoti patīkams bija pats pulcēšanās sākums. Pateicoties Līvānu novada domes tehniskā speciālista Jāņa Daugavieša un mūzikas skolas direktora Gunāra Luriņa tehniskajam nodrošinājumam, apmeklētāji varēja vērot, kā uz mūzikas fona ekrānā pavīd foto kadri, kuros var atpazīt savējos dažādos novada pensionāru apvienības rīkotajos pasākumos.

Uz sanāksmi bija ieradusies Latvijas pensionāru federācijas (LPF) valdes priekšsēdētāja Aija Kušķe un sekretāre Zenta Čakša. Sanāksmē piedalījās arī Līvānu novada domes priekšsēdētājs Andris Vaivods, izpilddirektors Aleksandrs Karpenko un izpilddirektora vietnieks Aivars Smelcers. Klātesošos sveica trīs senioru pašdarbības kolektīvi.

Par paveikto ziņoja Līvānu novada pensionāru apvienības domes priekšsēdētāja, Līvānu novada domes deputāte Veneranda Caune. Viņa atzīmēja, ka šogad ieviests tāds jauninājums — organizēt bijušo rūpnīcu un citu iestāžu darbinieku, tagad jau pensionāru, tikšanās. To mērķis — aktivizēt cilvēkus, iedrošināt viņus iziet sabiedrībā, izraut viņus no ģimenes mājas vai dzīvokļu šaurības. Notikušas deviņas šādas tikšanās Līvānos un viena Rožupē.

Paplašinājies arī mūsu draugu loks. Līvānos ciemojās pensionāri no Lielvārdes un Jaunalūksnes. No viņiem esam saņēmuši pateicības vārdus par labi organizētu un pilnvērtīgu tikšanos.

Esam ceļojuši pa Latvijas skaistākajām vietām. Noorganizēta ekskursija pa rakstnieka Jaunsudrabiņa dzīves takām, no «Mūsmājām» līdz atdusas vietai Kišķu kapos, neaizmirstams brauciens pa Daugavas lokiem, divu dienu ekskursija uz Sāremā un Muhu salām Igaunijā, kā arī garāks ceļojums uz Šveici, krājot tam naudiņu visa gada garumā.

Tā kā iepriekšējā vasarā pie mums viesojās pensionāru grupa no Hābersti sociālā centra Tallinā, tad šogad tikām uzaicināti atbildes vizītē. Folkloras kopas «Turki» (vadītāja Terēzija Rubene un Daiga Pūcīte) senioru grupa sniedza koncertu parkā Rocca al Mare, Tallinā un izpelnījās ne tikai klausītāju, bet pat Igaunijas kultūras ministra Urmas Paet atzinību.

● Līvānu pensionāru grupa kopā ar saviem ceļabiedriem ekskursijā Sāremā salā.

Skaisti bija Latgales reģiona pensionāru satikšanās svētki Balvos. Svētku devīze: «Daba. Darbs. Dziesma.» Svētkos piedalījās koris «Sendienas» un grupa Tautas daiļamata meistaru ar saviem darbiem. Par līdzdalību pasākumā esam saņēmuši svētku vadības komitejas pateicības vēstuli.

Vislielākais prieks mūsu pašdarbības kolektīvu dalībniekiem — korim «Sendienas» (vadītāja Anita Gavare) un senioru deju kolektīvam «Dubnava» (vadītāja Gaida Venta) bija par iespēju piedalīties Latvijas radošo senioru festivālā «Jūrmala — 2004.» Jāpriecājas, jo ne jau visiem lemts Dzintaru koncertzālē izdziedāt mūsu skanīgās dziesmas un dejotājiem izdejot dejas ar vēl pavisam jauneklīgu sparu un raitu dejas soli.

Par LPF valdes darbu pensiju paaugstināšanas un veselības aprūpes tālākas uzlabošanas jomā stāstīja Aija Kušķe.

Par to, kā savu 100. dzimšanas dienu svinēja līvānietis Jefims Cibuļonoks, pastāstīja Ilga Seņkova. Veselību viņam!

Par pensionāru apvienības darbu Rožupē un Turkos stāstīja pagastu pensionāru apvienību priekšsēdētājas Tekla Skrebele un Rozālija Veigure.

Par Līvānu pilsētas labiekārtošanu un situāciju slimnīcā runāja Līvānu novada domes priekšsēdētājs Andris Vaivods.

Ar lielu interesi klātesošie noskatījās videomateriālu par pensionāru Ziemassvētku eglītes svinībām pagājušā gadā.

Vēl gribu piebilst, ka tik plašs apmeklētāju skaits nav bijis nekad agrāk, noteikti vairāk kā 200 cilvēku. Tas nozīmē tikai to, ka Līvānu novada pensionāru apvienības paveiktais tiek vērtēts pozitīvi. Tas ir lielākais gandarījums un vēlme pilnveidot savu darbību, veidojot jaunas interešu grupas, plānojot jaunus pasākumus!

Paldies un uz ciešāku sadarbību, Līvānu novada pensionāri!

M.Voroņecka,
Līvānu novada pensionāru apvienības domes locekle

Novadnieks
Otrdiena, 2004. gada 9. novembris

«Tik daudz redzēts un pārdzīvots, ka par manu dzīvi varētu uzrakstīt romānu,» sarunas laikā sacīja daktere TAISIJA ROZENTĀLE. Un viņai ir pilnīga taisnība. Reti kuram izdodas nodzīvot tik neparastu, «spilgtu» dzīvi. Liekas, notikumi paši uzmeklējuši Rozentāles kundzi, bet varbūt tieši otrādi – viņa tiem dzinusies pakaļ visu mūžu, vienmēr bezbailīgi metusies dzīves virpulī un par katru cenu centusies no dzīves paņemt pēc iespējas vairāk. Viņa neslēpa pilnīgi neko. Kā uz delnas manā priekšā nolika visu savu dzīvi, bet man to pa pavedienam vien atlika savērpt likteņstāstā. Materiāla bija tik daudz, ka, pirms nodot publicēšanai, nācās pamatīgi apsvērt un izvērtēt katru viņas dzīves momentu, atrast un pateikt pašu galveno.

● Taisija Rozentāle 19 gadu vecumā.

Daudz redzēts, pārdzīvots un mīlēts... pa īstam

Represijas skāra arī viņas ģimeni

Taisija Rozentāle piedzima Kaukāzā, Stavropoles novada Blagodatnaja sādžā, kura atrodas gandrīz uz Krievijas – Čečenijas robežas. Viņas vecāki bija krievu pārceļotāji no Poltavas. Ģimenē jau bija piedzimušas divas meitas, kad tēvu iesauca dienēt cariskās Krievijas armijas kavalērijas pulkā, kurš tolaik stāvēja Persijā (tagad Irānā). Tur viņš arī iestājās boļševikos. Vispirms piedalījās revolūcijā, tad pilsoņu karā. Tikai 1922. gadā atgriezās dzimtajā pusē pie sievas un bērniem, kuri viņu vairs nebija cerējuši sagaidīt dzīvu.

Taisija ģimenē bija pati jaunākā. Tēvam patika viņu saukt par «padomju meitu», jo vienīgā bija dzimusi padomju laikā. Jaunā vara Saveļijam uzticēja vadīt Stavropoles novada izpildkomiteju. Bet tad nāca asiņainais 1937. gads. Sākās tīrīšana partijas rindās. Taisijai tolaik bija tikai deviņi gadi.

Viņa atceras: «Tēvs laikam paredzēja, ka tiks apcietināts, jo lielā steigā savāca pašu nepieciešamāko un mūs aizveda uz laukiem. Tikko bijām sākuši izkravāt mantas, kad ieradās mašīna ar diviem varas pārstāvjiem un tēvam lika braukt līdzi. Neizpratnē taujāju, kurp tētis dosies. Viens no svešiniekiem mani rupji pagrūda malā un bargā balsī apsauca: «Meitēn, gaidi! Rīt viņš atbrauks.» Vēl ilgi pēc tam, kad mašīna vairs nebija redzama, es stāvēju uz putekļainā ceļa un māju ar rociņu nopakaļ.»

Tūlīt pēc aresta tēvu pasludināja par dzimtenes nodevēju un piesprieda viņam nāves sodu nošaujot. Vēl tagad bez rūgtuma sirdī Rozentāles kundze nevar runāt par tām šausmām, ciešanām un pazemojumiem, ko nācās izciest bērnībā. Cilvēki no viņiem vairījušies, jo palīdzēt tautas ienaidnieka ģimenei bijis pārāk bīstami. Tā netīšām paši varēja kļūt par līdzzinātājiem. Atradās tikai viens tēva draugs, bijušais cīņu biedrs, kurš pilnā balsī paziņoja, ka nevienam neticot un ne no viena nebaidoties, tāpēc palīdzēšot nabaga ļaudīm. Taču gribas domāt, ka viņš tik drosmīgs tomēr nebija, jo Saveļija ģimeni neizmitināja vis savā mājā, bet gan blakus esošajā kūtiņā. Tā viņas visas trīs, māte un abas jaunākās māsas (vecākās jau bija precējušās, tāpēc represijas viņas tieši neskāra), dzīvoja līdzās govīm un cūkām – turpat sildījās, gatavoja ēst, gulēja un mācījās.

Taču šo pazemojumu un mocību vēl nebija diezgan. Skolā, kur Taisija mācījās, direktors meiteni izsauca skolēnu līnijas priekšā un demonstratīvi, visu acu priekšā, norāva viņai no krūtīm oktobrēnu nozīmīti. Lūk, tādiem, pretpadomju elementiem, nedrīkst būt vietas viņu vidū, tos jāizravē kā nezāli. Līdzīgi padomju varas pārstāvji izrīkojās arī ar Taisijas māsu Jevdokiju, viņu izslēdza no Stavropoles Pedagoģiskā institūta.

Saveļijs nebija ar pliku roku paņemams – nelīdzēja ne sišanas, ne spīdzināšana — viņš neatzinās dzimtenes nodevībā. Paveicās arī, ka tolaik tika nopublicēts raksts avīzē par pārspīlējumiem drošības orgānu darbā. Galu galā viss laimīgi nokārtojās. Tēvu atbrīvoja no apcietinājuma un atjaunoja darbā. Kad likās, ka beidzot varēs mierīgi uzelpot, sākās karš...

Ģība no izsalkuma, bet turpināja mācīties

Kaukāzam tuvojās vācieši. Tēvam bija jāpaliek savā vietā un jāvada evakuācijas darbi, Stavropoles aizsardzība, bet pārējie ģimenes locekļi devās bēgļu gaitās. Atkal atvadas, šķiršanās asaras, bet priekšā nezināma nākotne. Bēgļi devās Groznijas virzienā, dziļāk Kaukāza vidienē. Virzīšanos uz priekšu traucēja vācu lidmašīnas, jo nepārtraukti bombardēja ceļu. Visapkārt bads, gruveši un pavisam blakus... nāve. Māte slauca ceļmalās klaiņojošās govis, meitenes padzēra pienu un no tā arī dzīvoja. Vispirms bēgļi nonāca līdz Dagestānai, tad — Kaspijas jūras piekrastei. Tur māte un māsa sāka strādāt Piekaspijas zivju pārstrādes uzņēmumā. Mucās sālīja zivis armijas vajadzībām. Taču jāsaka, ka, apbrīnojamā kārtā, arī šoreiz viss beidzās labi. Vācu armija atkāpās no Kaukāza un viņas atgriezās dzimtajā pusē. Atkalredzēšanās priekus aptumšoja raizes par iztiku, — Stavropolē sāka plosīties bads. Rozentāles kundze atceras, ka 1946. gadā atestātu par vidusskolas pabeigšanu saņēmusi novalkātā kleitiņā, basām kājām. Bet izlaiduma ballei gribējies kaut mazliet sapucēties, tāpēc viņas māte, tēvam nezinot, aizgājusi pie izpildkomitejas saimniecības daļas vadītāja un palūgusi atdot norakstītos sarkanos karogus. No tiem arī tikusi uzšūta Taisijas pirmā balles kleita.

Neskatoties ne uz ko, Taisija gribēja mācīties tālāk. Sapņi lidoja tālu prom — uz Maskavu. Tikai tur viņa varēja kļūt par to, ko vēlējās, – juristi vai aktrisi. Taču nebija naudas, nebija tādu iespēju, un viņai nācās palikt Stavropolē. Rozentāles kundze atzinās, ka iepriekš pret mediķa profesiju neesot izjutusi nekādu aicinājumu. Stavropolē bija tikai divas augstskolas – Pedagoģiskais institūts un Medicīnas institūts. Tā kā visas trīs vecākās māsas jau bija izmācījušās par skolotājām, tad Taisija izvēlējās medicīnu.

Augstskolas laiki palikuši atmiņā kā nelāgs murgs – nācās iztikt ar nelielu maizes gabaliņu, mācīties eļļas lampiņas gaismā. Studenti nodarbību laikā ģibuši no bada. Bet ārā visur rēgojušies plakāti ar desu rituļiem, maizes klaipiem, apaviem. Uzmundrinoši uzraksti vēstījuši, ka drīz vien visa būs diezgan. 1948. gads atnāca ar pilnākiem veikalu plauktiem. Nu studenti varēja grauzt saulespuķu raušus, mērcēt maizi eļļā un ēst, cik tikai gribējās.

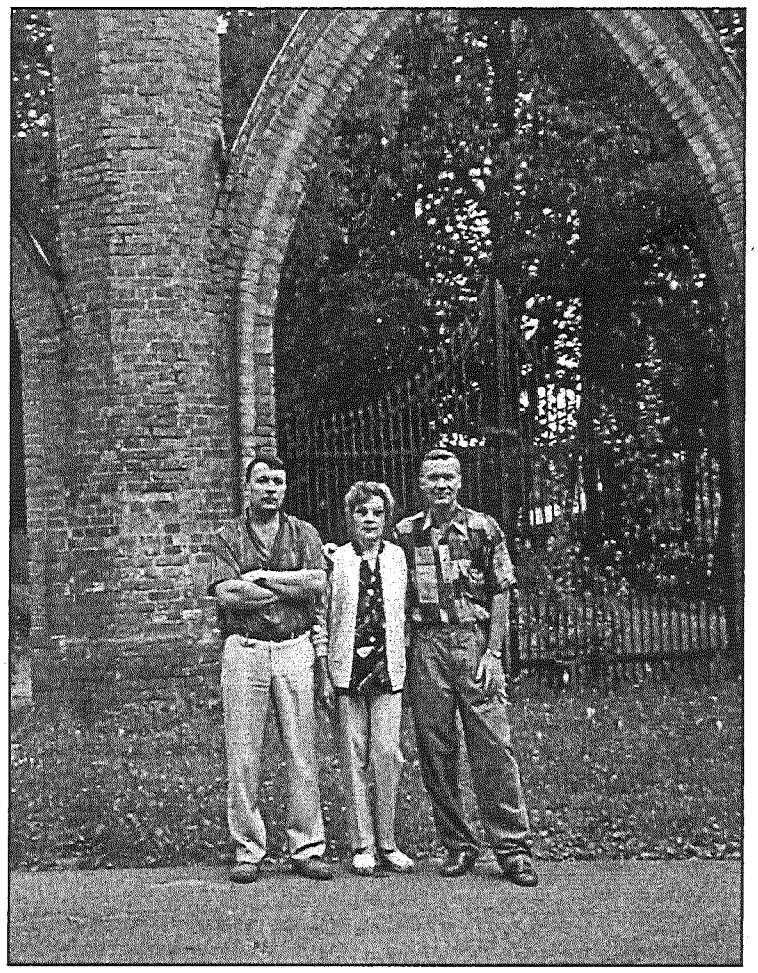

● **Rozentāles kundze kopā ar dēliem (no kreisās) Juri un Augustu. 2003. gada vasara.** Foto no T.Rozentāles ģimenes albuma.

Darbs lēģerī un... «aizliegtā mīla»

1951. gadā Taisija pabeidza Stavropoles Medicīnas institūta vispārējās ārstniecības fakultāti. Pēc sadales viņu nosūtīja strādāt iekšlietu daļā, bet no turienes uz Angarsku Irkutskas apgabalā. Pārbraucot pāri Urāliem, skatam pavērās visai baiss skats — Sibīrija bija caurausta ar lēģeru tīklu — ik pēc katra puskilometra jauna zona. Gar vilciena logu aizslīdēja veselas jurtu pilsētiņas ar savām slimnīcām, klubiem, skolām, veikaliem, virszemes un apakšzemes aerodromiem un... pašu stingrāko apsardzi. Uz vienu no tādiem lēģeriem viņa tika nosūtīta strādāt. Taisijai Rozentālei vajadzēja uzņemties Angarskas slimnīcas galvenās ārstes pienākumus. Viņas pakļautībā bija vairākas brigādes pieredzējušu kara ārstu, kuri politisku motīvu dēļ bija izsūtīti uz Sibīriju. Viņu vadībā Taisija izgāja pirmās kristības kā ārste, ieguva profesionālās iemaņas.

Taigā dzīvot nebija viegli. Ziemā sals sasniedza -55 grādu atzīmi. Uz darbu viņa gāja vatētās biksēs un «fufaikā». Tiem virsū uzmeta baltu halātiņu. Bet «pa etapu» virzījās jauni un jauni vilcieni ar ieslodzītajiem... Mediķiem viņus visus vajadzēja izmeklēt, tad nosūtīt tālāk uz lēģeriem. Turpat uz vietas nācās ārstēt un operēt slimos. Viss darbs noritēja tikai apsardzes klātbūtnē. Brīvajam cilvēkam bija kategoriski aizliegts kontaktēties ar «politiskajiem». Par to varēja saņemt cietumsodu līdz trim gadiem. Taču sirdij nevar pavēlēt... Un pie velna visu politiku! Notika tā, ka jaunā, glītā dakterīte iemīlējās vācu armijas kara feldšerī, pēc tautības latvietī, Ferdinandā Rozentālā. Taisija savas jūtas pret Ferdinandu sauc par «aizliegto mīlu», jo tā nedrīkstējis notikt. Divus gadus no viena pie otra ceļoja slepenas zīmītes. Traucēja valodas barjera, apsardzes mūžīgā klātbūtne un doma, ka kuru katru brīdi viss var atklāties. Vienīgā vieta, kur mīlētāji varēja paslēpties no ziņkārīgo acīm, bija pirmsoperāciju sagatavošanās telpa. Tā kādu dienu Ferdinands uzlika savu roku uz Taisijas rokas un latviski pateica «Es tevi mīlu».

Viņi apprecējās pēc Ferdinanda atbrīvošanas 1953. gadā. Pēc aiziešanas no darba iekšlietu daļā Taisijai Rozentālei bija piešķirta medicīnas kapteiņa pakāpe. Latvijā Rozentālu ģimeni vienmēr izsekoja valsts drošības komitejas aģenti. Ferdinands nevarēja dabūt darbu. Arī Taisijai daudz ko nācās upurēt mīlestības vārdā. Taču viņa neko nenožēlo.

No 1953. līdz 1958. gadam Rozentālu ģimene dzīvoja Kaukāzā. Bija labs darbs, bija normāli dzīves apstākļi. Taču Ferdinands nekādi nevarēja iedzīvoties svešā malā. Visas viņa domas un runas grozījušās tikai ap Rīgu un Latviju... Tāpēc nācās atgriezties Latvijā. Taisija apbrīno vīra dzimtenes mīlestības jūtas. Stāsta, ka tēva gēnus mantojuši arī dēli – Augusts un Juris. Kaut gan abi dzimuši Kaukāzā, taču tikai Latviju uzskatot par savu vienīgo dzimteni. Vai uz katra soļa mēdzot uzsvērt savu latviskumu. Tādos brīžos Taisija atgādinot viņu patieso izcelsmi... Augustu viņa sauc par «tēva kopiju». Viņš, tāpat kā vecāki, ir izvēlējies ārsta profesiju, strādā Tukuma slimnīcā par anesteziologu. Juris ieguvis jurista izglītību, patlaban nodarbojas ar uzņēmējdarbību. Rozentāles kundzei ir četri mazbērni. Arnis, pabeidzis ekonomisko augstskolu, tagad strādā Anglijā, Mārtiņš mācās Medicīnas Akadēmijā, Viktorija – «Turības» augstskolā, Daira — Preiļu pamatskolas 7. kl. Kopš 1993. gada Ferdinanda nav viņu vidū.

Specializējās rentgenoloģijā

1958. gadā republikas Veselības aizsardzības ministrija Rozentālu ģimeni atsūtīja strādāt uz Preiļiem. Rajona slimnīcas galvenais ārsts Orleāns viņiem ierādīja darbu Aizkalnes ambulancē. Te Taisija Rozentāle sevi parādīja kā labu ārsti, teicamu organizatori un vadītāju. Divu gadu laikā viņa visai atpalikušu ambulanci pārvērta par paraugmedicīnas iestādi. Darbs bija nostādīts tik augstā līmenī, ka uz Aizkalni ārstēties brauca arī preilieši. Pēc kāda laika Rozentāles kundze tika pārcelta strādāt uz Vanagiem. Viņas uzdevums bija izveidot Vanagos labu lauku slimnīcu. Arī šoreiz ar saviem pienākumiem viņa tika galā godam. Šajā laikā daktere Taisija Rozentāle sāka nopietni pievērsties rentgenoloģijai. Panāca, ka Vanagu slimnīcā uzstādīja rentgena aparātu. Cīnījās, lai arī visās citās rajona slimnīcās būtu rentgena kabineti. 1963. gadā Preiļu rajona centrālās slimnīcas vadība viņu pārcēla strādāt uz Preiļiem par rajona galveno rentgenologi. 1964., 1971. un 1976. gadā viņa papildināja zināšanas pusgada specializācijas kursos rentgenoloģijā. Tā kā darbs bija kaitīgs, tad 45 gadu vecumā viņa jau sāka saņemt pensiju, taču pa īstam no darba aizgāja tikai 1995. gadā. Viņas ieguldījums rajona rentgenoloģijas nozares attīstībā ir neatsverams.

❒❒❒

«Ko man tagad atliek darīt — tikai dzīvot un priecāties!» viņa saka. «Dēli un mazbērni gādā, lai man nekā netrūktu. Juris nupat izremontēja dzīvokli. Kad aizeju maksāt par dzīvokļa īri un komunālajiem pakalpojumiem, izrādās, viss jau sen apmaksāts. Man ļoti neērti pieņemt palīdzību no bērniem. Tādās reizēs vienmēr dēliem atgādinu, ka pati saņemu 69 latus mēnesī, ka pagaidām vēl pati par sevi varu parūpēties.»

M.Jaudzema

KAIMIŅU RAJONOS

Robežkontroles punkti strādās visu diennakti

Kā informē Valsts robežsardzes Sēlijas pārvaldes Robežapsardzības dienesta priekšnieka vietnieks Jānis Ozoliņš, Jelgavā notikusi Latvijas un Lietuvas pilnvaroto robežsardzes pārstāvju tikšanās. Pamatojoties uz pilnvarotajiem pārstāvjiem deleģētajām tiesībām un ņemot vērā vietējo iedzīvotāju un pašvaldību lūgumus, tika nolemts, ka no 1.novembra Aknīstes un Neretas robežkontroles punktu darba laiks būs 24 stundas diennaktī. Tas nozīmē, ka turpmāk šie robežpunkti strādās nepārtraukti.

«Brīvā Daugava»

BALVU RAJONĀ

Vērtē labāk apsaimniekotos mežus

Balvu virsmežniecība un Balvu rajona padome šogad jau otro gadu rīkoja konkursu «Labāk apsaimniekotais privātais mežs Balvu rajonā». Deviņi īpašnieki konkursam bija pieteikuši 17 meža īpašumus.

Lai piedalītos konkursā, meža īpašniekam nedrīkstēja būt reģistrēti meža pārkāpumi, jābūt iesniegtam pārskatam par iepriekšējā gadā mežā veikto saimniecisko darbību, likumā noteiktajos termiņos mežam jābūt atjaunotam vismaz 80 procentu apmērā kopējās atjaunojamās platības, īpašuma robežām un kupicām jābūt skaidri saredzamām. Komisija vērtēja meža apsaimniekošanu kopumā, bet jaunaudžu vērtēšanai bija izstrādāti īpaši kritēriji, uzsvaru liekot īpašnieku veikumam jaunaudžu kopšanā. Vērtēja līdz sešus metrus augstu jaunaudžu sastāvu veidošanu, augšanai atstāto kociņu kvalitāti, izkoptās audzes biezību un kopšanas savlaicību.

Meža īpašniekam bija jāiepazīstas ar mežaudzes audzēšanas mērķi un jāmāk pamatot izvēlētais jaunaudzes apsaimniekošanas modelis, atbilstoši izvēlētajam mērķim. Sīki izstrādāti bija kopējā meža īpašuma novērtēšanas kritēriji. Vērtēja dabas un meža aizsardzības prasību ievērošanu, ceļu un tiltu stāvokli, ekonomisko un saimniecisko darbību, krājas kopšanas un galveno ciršu izstrādi, dažādos ienākumus no meža, papildus pakalpojumu sniegšanu.

Lāča dārzā tapis rotaļu dārzs

Balvu pilsētas Lāča dārzā uzbūvēta interesanta rotaļu pilsētiņa. Tie nav vienīgie jaunumi bērniem un jauniešiem, kas balveniešus sagaida vēl šogad.

Lāča dārzā atpūsties nāk daudzi balvenieši. Arī pilsētas viesi nāk skatīties lielos akmeņus, priecāties par lielajiem puķu podiem, pa tiltiņu uziet uz salas. Līdz šim bērnu rotaļu laukums bija sliktā kārtībā un pat bīstams šūpoties un kāpelēt grībētājiem. Tāpēc dome pieņēma lēmumu spēļu laukumu labiekārtot. Tagad tur uzstādīts jauns sportisko aktivitāšu komplekss ar šūpolēm, kāpnēm, slīdkalniņiem un smilšu kasti. To izgatavoja un uzstādīja Madonas rajona zemnieku saimniecības «Ruļumureni» speciālisti. Šāda masīva un senatnīga koka konstrukcija izvēlēta tāpēc, ka Lāča dārzs ir viens no elementiem vērienīgā plānā, kas saistīts ar Balvu muižas kompleksa labiekārtošanu un rekonstrukciju. Tas sevī ietver arī kalpu māju, veco pienotavu, muižas stalli. Tāpēc, iekārtojot rotaļu laukumu, bija jāņem vērā arī vēsturiskais aspekts, lai tas saskanētu ar turpmāk paredzētajiem darbiem. Arhitekti un plānotāji Lāča dārzā iztēlē redz vairākas zonas: Rotaļu dārzu, Jauniešu dārzu, Dziesmu dārzu, Ziedu dārzu, Izstāžu dārzu. Tagad Rotaļu dārzā ir jaunais spēļu komplekss, Jauniešu dārzā – skrituļošanas rampa, kurai blakām vēl šoruden uzstādīs arī jautrības kasti. Dziesmu dārzā ir maza skatuvīte, uz kuras var rīkot koncertus un zaļumballes.

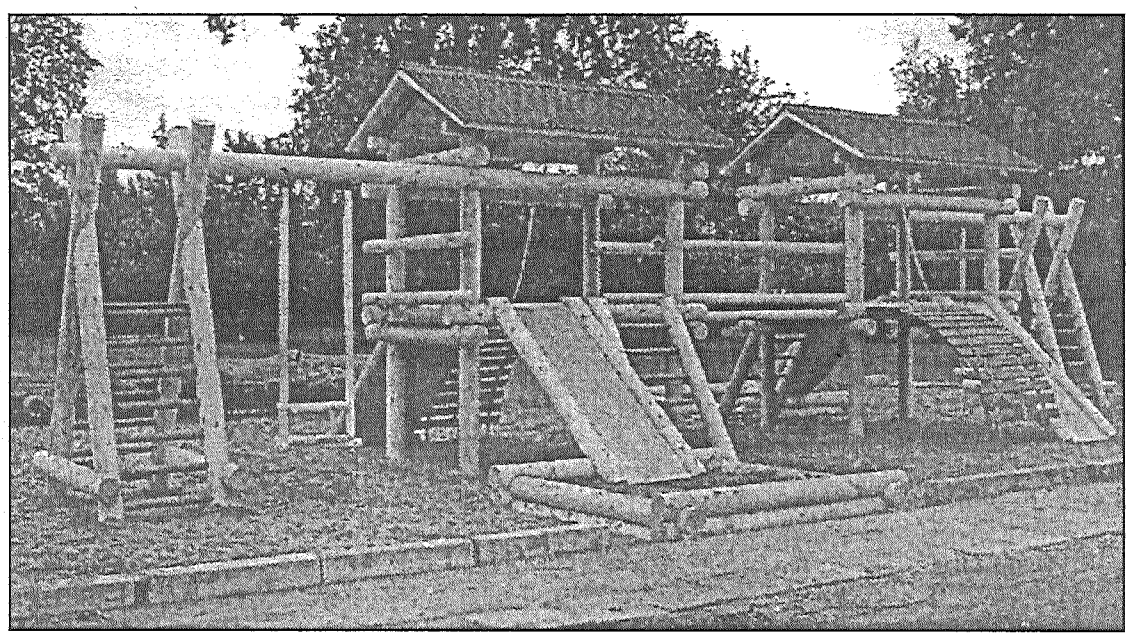

● **Jauno spēļu un rotaļu kompleksu Lāča dārza būvnieki uzstādīja zibenīgi, — vēl pēcpusdienā laukumā nekā nebija, bet otrā rītā darbs bija gandrīz pabeigts.**

Balvu pilsētas dome 2004. gadu pasludinājusi par «Ģimenes gadu», tā apliecinot, ka šogad īpašas rūpes veltītas ģimenēm.

Tāpēc arī jaunajai paaudzei pievērsta pastiprināta uzmanība. Šī gada pilsētas budžetā bija ieplānoti līdzekļi dažādiem uzlabojumiem, kas saistīti ar bērnudārziem un skolām, bērnu aktīvo atpūtu. Abiem pilsētas bērnudārziem nomainīti logi, kārtoti futbola laukumi pie Amatniecības vidusskolas un lielajā pagalmā starp Teātra un tautas ielām. Jau pagājušajā gadā pilsētas skvērā interesantu un krāsainu spēļu laukumu mazajiem bērniem iekārtoja kāda firma. Līdzīgs spēļu un fizisko aktivitāšu laukums tiks iekārtots kvartālā pie sociālā servisa. Šajā pagalmā top strītbola laukums. Pārmaiņas skars arī Balvu vidusskolas stadionu, tajā sāks iekārtot hokeja laukumu. «Pēdējās divas ziemas bija labvēlīgas slidošanai. Sasparojās Balvu hokejisti un piedalījās dažādās sacensībās. Līdz šim viņi trenējās uz dīķa blakus ezeram. Saprotot jauniešu interesi, izsludinājām konkursu par hokeja laukuma izbūvi. Laukuma bortus izgatavo SIA «Agroserviss». Tuvākajā laikā sāksies laukuma pamatnes sagatavošana un virsmas izlīdzināšana, pēc tam arī apmaļu uzstādīšana. Skolas vajadzībām saglabāsies skrejceļi, tāllēkšanas bedres, arī pēc apmaļu uzstādīšanas laukumā varēs veikt dažādus vingrinājumus, spēlēt minifutbolu, pilnveidot meistarību. Toties ziemā te varēs kvalitatīvi trenēties un rīkot hokeja mačus,» informēja domes priekšsēdētājs Jānis Trupovnieks.

«Vaduguns»

RĒZEKNES RAJONĀ

Sākas dzīvojamo māju siltināšana

Rēzeknē, Atmodas ielas 6. namā tiek veikti ārsienu siltināšanas darbi. Renovācijas ideja īrniekiem radās pēc tam, kad energoaudits pārbaudīja viņu māju. Papildu informācija par to, kā nosiltināt māju un samazināt siltuma patēriņu, tika iegūta pasākumā «Mājokļu dienas». 35 dzīvokļu mājas iedzīvotāji uz pieciem gadiem paņēma bankā kredītu – deviņus tūkstošus latu. Aplēsa, ka kredīta atmaksāšanai no katra dzīvokļa māksies papildus iekasēt septiņus santīmus par katru platības kvadrātmetru mēnesī. Toties mājā būs silti, ēka izskatīsies skaistāk, bet, galvenais, radīsies iespēja ietaupīt uz apkures rēķina.

● **Tiek siltinātas 35 dzīvokļu mājas ārsienas Atmodas ielā.**

Slēdz «Rezekne Fashion»

Pēdējo mēnesi strādā šūšanas uzņēmums «Rezekne Fashion», 26. novembrī tas tiks slēgts. 185 darbinieki tiks atlaisti un papildinās pilsētas bezdarbnieku rindas.

Šūšanas uzņēmums «Rezekne Fashion» — vācu firmas filiāle – tika izveidots pirms četriem gadiem. Kādreiz tajā strādāja 300 cilvēku. Uzņēmums bija rentabls, strādāja ar peļņu, tā apgrozījums sasniedza vairāk nekā pus miljonu latu. Tāpēc visi bija pārsteigti par lēmumu ražotni slēgt. Ar ko tas izskaidrojams, stāsta «Rezekne Fashion» īpašnieks Villijs Termate.

— Pēdējā laikā sāka samazināties produkcijas apgrozījums, radās problēmas ar noietu un realizāciju. To ietekmēja arī fakts, ka Rietumeiropas tirgu pārplūdinājusi lēta produkcija no Korejas un Ķīnas.

Notiek uzņēmumu globalizācijas process. Mazām firmām un uzņēmumiem kļūst arvien grūtāk konkurēt, jo sevišķi pašlaik, kad Latvijas likumdošanā vēl nav skaidrības un precizitātes, daži likumi formulēti tā, ka katrs tos traktē pēc saviem ieskatiem. Turklāt šie likumi nesekmē uzņēmējdarbības attīstību, tāpēc ir grūti plānot biznesu. Vācijā, kur atrodas firmas galvenais uzņēmums, nebūt ne viss rit gludi, bet Rēzeknes uzņēmums kļuva par blakusproblēmu. Tādam darbam nav jēgas...

Uzņēmuma īpašnieks skaidro, ka visiem darbiniekiem tiks izmaksāts izstāšanās pabalsts, atvaļinājuma nauda. Par darbiniekiem samaksāts arī sociālais nodoklis. Uzņēmuma iekārtas tiks pārdotas, bet nomātās telpas atbrīvotas.

Ietekmīgo cilvēku tusiņš

Balli (pieņemšanu), ko par godu savai 50 gadu jubilejai nesen rīkoja Rēzeknes pilsētas mērs Juris Začests, droši var saukt par kultūras nama visapmeklētāko pasākumu. Kultūras nams bija spoži iluminēts. Lūgtās personas sabrauca vairāk nekā 100 automašīnās, zāle bija pilnum pilna: banku, iestāžu, uzņēmumu vadītāji ar kundzēm, domes deputāti, nodaļu vadītāji, izglītības iestāžu direktori. Visi ieradās laikā – pirms 18.00 – un apmēram 30 minūtes gaidīja gaviļnieku, kurš kavējās, kādu īpašu viesi gaidot.

Ap 18.35 vietas uz skatuves ieņēma jubilārs ar kundzi (starp citu, kundze kopš kāda laika strādā viņa pakļautībā pilsētas domes grāmatvedībā).

Sākās apsveikšana – pa vienam un grupās. Tā bija pilsētas ietekmīgāko cilvēku parāde. Sveica gan individuāli, gan korī. Tā, piemēram, draudzīgos sveicēju koros bija apvienojušies domes deputāti, nodaļu un pārvalžu vadītāji, skolu direktori, bērnudārzu vadītāji. Pašās beigās vārdu ņēma pavisam nepazīstamu firmu vadītāji.

Gaviļnieks saņēma ziedu un dāvanu jūru, pateicās apsveicējiem un aicināja visus blakuszālē, kur galdi bija servēti divos stāvos un našķoties varēja līdz diviem naktī.

«Rēzeknes Vēstis»

LIKUMĪBA, INFORMĀCIJA

Bojā gājušo skaitu veido neierasti daudz gājēju

Šogad neierasti lielu satiksmes negadījumos bojā gājušo skaitu veido gājēji — 34% no visiem negadījumos mirušajiem. Pērn deviņos mēnešos gāja bojā 85 gājēji, šogad — 119. Tieši uz bojā gājušo gājēju rēķina pieaudzis notikušo letālo negadījumu skaits (šī gada deviņos mēnešos — 350, pagājušajā gadā — 310). Ja gada pirmajos deviņos mēnešos nebūtu gājuši bojā tik nesamērīgi daudzi gājēji, kopējais satiksmes negadījumos mirušo skaits nepārsniegtu pagājušā gada datus.

Lai arī gada pirmajos deviņos mēnešos vairāk kā puse letālo negadījumu, kuros iesaistīti gājēji, notikuši tumsā (64 bojā gājušie), gājēji gandrīz tikpat bieži gājuši bojā arī dienas laikā. Īpaši kritiska situācija šogad izveidojusies Rīgā, kur gandrīz par 50% palielinājies negadījumos mirušo gājēju skaits — no 25 pērn uz 44 (2004. g.).

Patreiz sabiedrības uzmanība vairāk pievērsta braucēju un līdzbraucēju drošībai, kamēr gājēju drošība tiek atstāta novārtā. Lai nepieļautu statistikas datu papildināšanos uz bojā gājušo gājēju rēķina arī šajā rudenī un ziemā, patreiz būtu jāvelta īpaša uzmanība gājēju drošības veicināšanai. Pastiprināti par gājēju drošību šogad apņēmusies rūpēties arī Valsts policija, regulāri rīkojot patruļas tā dēvētajos «melnajos punktos», jeb vietās, kur visbiežāk notiek negadījumi.

Policijas darbs ir neatsverams ieguldījums satiksmes drošības veicināšanā, tomēr svarīgi un nepieciešami arī citi pasākumi gājēju drošības veicināšanai valsts līmenī.

Lai veicinātu gājēju drošību, nepieciešamas ne tikai informatīvas kampaņas un rūpīgs policijas darbs, bet arī nopietns finansiāls ieguldījums. Jāatdala mazaizsargātie satiksmes dalībnieki no pārējās satiksmes plūsmas, izbūvējot gājēju celiņus, tiltus un aizsargbarjeras uz intensīvas kustības ceļiem. Apdzīvotās vietās būtu jāsamazina pieļaujamais braukšanas ātrums, jāizbūvē vairāk «guļošie policisti», jāizveido «zig-zag» tipa aizsargbarjeras pie mācību iestādēm. Ilgtermiņā vajadzētu panākt, lai ielu posmi skolu tuvumā vispār nebūtu paredzēti auto satiksmei.

Lai vairotu gājēju drošību krēslā un tumsā, jāuzlabo apgaismojums apdzīvotās vietās un uz gājēju pārejām. Kamēr tas nav paveikts, Ceļu satiksmes drošības direkcija aicina gājējus nepaļauties uz nejaušu veiksmi, bet tumsā un krēslā rūpēties par savu drošību arī pašiem. Atstarotājs vai atstarojošs materiāls uz gājēja apģērba var glābt ne tikai bērna, bet jebkura pieaugušā dzīvību.

Par braukšanu bez tiesībām — 3 pārkāpuma uzskaites punkti

Kopš 1. jūlija, kad spēkā stājusies pārkāpumu uzskaites punktu sistēma, 2164 auto vadītāji aizturēti par braukšanu bez tiesībām (tās nekad nav iegūtas, atņemtas par pārkāpumiem ceļu satiksmē, vai sasniegts maksimālais uzskaites punktu skaits).

Līdz šim par braukšanu, ja tiesības atņemtas, pārkāpuma punkti nebija paredzēti. Statistikas dati liecina, ka autovadītāji klaji ignorē uzlikto sodu. Tādēļ, lai novērstu šādu situāciju, veikti grozījumi Ministru kabineta noteikumos, kas nosaka pārkāpuma punktu sistēmas piemērošanas kārtību. Turpmāk par braukšanu bez tiesībām autovadītāji saņems 3 soda punktus.

Kopš 23. oktobra 3 pārkāpuma uzskaites punktus saņem tie autovadītāji, kuriem spēkā ir tiesību izmantošanas aizliegums — viņi savākuši maksimālo soda uzskaites punktu skaitu un zaudējuši tiesības uz gadu, bet šajā laikā brauc ar auto. Tāpat 3 punktus piešķir par auto vadīšanu, ja tiesības atņemtas par braukšanu reibumā, vai citu rupju ceļu satiksmes noteikumu pārkāpumu.

Tiem, kam autovadītāja apliecība nekad nav tikusi izsniegta, soda punktus nepiešķir.

Dž.Eglīte,
CSDD sabiedrisko attiecību speciāliste

POLICIJAS ZIŅAS

No 1. līdz 7. novembrim Preiļu rajona policijas pārvaldes dežūrdaļā reģistrēti 48 iesniegumi. Tajā skaitā reģistrētas 11 zādzības, 11 huligāniskas darbības, 12 ceļu satiksmes negadījumi, kā arī pieci ģimenes skandāli.

Veikalā nenorēķinājās par paņemtajām precēm

1. novembrī administratīvā pārkāpuma protokols sastādīts 1960. gadā dzimušajam M., kurš Preiļos veikalā «Beta» nenorēķinājās par paņemtajām precēm.

Nozaga zāles pļāvēju un spaini ar krāsu

2. novembrī Preiļos no individuālā uzņēmuma «Laura Plus» viesu mājas palīgtelpas nozagts zāles pļāvējs «Stiga» un spainis ar krāsu. Īpašniekam nodarīts materiālais zaudējums 250 latu apmērā. Policija vainīgās personas jau noskaidrojusi.

Policija atradusi, iespējams, narkotikas

3. novembrī Līvānu policijas iecirkņa dežūrdaļas telpās, pārbaudot aizturēto personu, 1982. gadā dzimušā Oļega un 1985. gadā dzimušā Zigurda, mantas, atrasts celofāna maisiņš ar baltu pulverim līdzīgu vielu un šļirce. Policija izņemtajās mantas nosūtījusi uz ekspertīzi.

Līvānos nodega noliktava

4. novembrī Līvānos izcēlās ugunsgrēks un nodega SIA «Senpils» piederošā noliktava. Pašlaik tiek noskaidroti ugunsgrēka izcelšanās iemesli.

Upmalā atklāti metāla zagļi

3. novembrī policijas pārvaldē saņemts iesniegums no 1967. gadā dzimušās Vārkavas novada Upmalas pagasta iedzīvotājas Lidijas par to, ka no viņas īpašuma pazuduši dažādi metāla izstrādājumi. Zagļi saimniecei nodarījuši materiālo zaudējumu, kas tiek lēsts 700 latu apmērā. Policija vainīgās personas noskaidrojusi.

Pašvaldības auto izraisīja sadursmi

5. novembrī ceļu Rīga – Daugavpils un Līvāni – Gavartiene – Steķi krustojumā automašīnas VAZ-2104 (transportlīdzeklis pieder Līvānu novada Turku pagasta pārvaldei) vadītājs nepalaida pa galveno ceļu braucošo automašīnu VW Passat, kuru vadīja 1967. gadā dzimušais Varis. Avārijas izraisītājs, automašīnas VAZ vadītājs, ceļu satiksmes negadījuma vietu atstāja. Notiek negadījuma apstākļu pārbaude.

Huligāns izsita stiklu

6. novembrī Preiļos, būdams alkohola reibumā, 1966. gadā dzimušais Leonards, huligānisku tieksmju vadīts, izsita mājai loga stiklu. Vainīgajam par to tika sastādīts administratīvā pārkāpuma protokols.

Preiļos uzbrauca gājējam

7. novembrī Preiļos, vadot automašīnu Ford Sierra, 1944. gadā dzimušais transportlīdzekļa vadītājs Aristīds uzbrauca gājējam 1948. gadā dzimušajam Andrejam, kurš šķērsoja ielu pa gājēju pāreju. Negadījumā bojāta automašīna, bet cietušais gājējs ar sejas sasitumiem nogādāts medicīniskās palīdzības sniegšanai Preiļu slimnīcā.

Preiļu rajona policijas pārvaldes informācija

INFORMĒ 01

Ugunsgrēki liecina par ugunsdrošības noteikumu pārkāpumiem

Šī gada oktobrī Valsts ugunsdzēsības un glābšanas dienesta Preiļu brigādes sakaru punktā tika **saņemts 41** operatīvais **izsaukums**. Tajā skaitā ugunsdzēsējiem nācās doties uz 17 ugunsgrēkiem, tehniskās palīdzības sniegšana sadarbībā ar organizācijām un iedzīvotājiem reģistrēta septiņos gadījumos, trīs reizes nācās braukt, lai likvidētu ceļu satiksmes negadījumu sekas, bet glābšanas darbus uz ūdeņiem bija jāveic trīs reizes. Diemžēl tika saņemti arī 11 viltus izsaukumi.

Masu saziņas līdzekļos daudzkārt runāts par ugunsgrēku skaita pieaugumu, iestājoties aukstākam laikam. Analizējot ugunsgrēku skaitu rajonā, nākas secināt, ka arvien biežāk izceļas tieši apkures sezonai raksturīgie ugunsgrēki. Uguns nelaimes rudens sākumā sskaidri parāda nesakārtotās lietas saistībā ar apkures ierīcēm un ugunsdrošības noteikumu pārkāpšanu, ekspluatējot apsildes ierīces. Nebūs lieki atgādināt, ka biežākie ugunsgrēku izcelšanās iemesli, sākoties apkures sezonai, parasti ir nesalabotās krāsnis, neiztīrītie dūmvadi, bez uzraudzības atstātas apkures iekārtas, kā arī cieši klāt apkures ierīcēm novietotās mēbeles, slapjas malkas žāvēšana tieši uz sildvirsmām un kurtuvju priekšā, kas saskaņā ar ugunsdrošības noteikumiem ir stingri aizliegta. Pēdējā laikā palielinās arī ugunsgrēku skaits, kas izceļas elektroinstalācijas pārslogošanas dēļ, izmantojot elektriskās sildierīces.

Valsts ugunsdzēsības un glābšanas dienesta Preiļu brigāde iesaka iedzīvotājiem būt īpaši uzmanīgiem, rīkojoties ar atklātu uguni un apkures ierīcēm, kā arī nepieļaut tuvinieku un kaimiņu nevīžīgu attieksmi pret ugunsdrošības noteikumu ievērošanu. Ugunsgrēku rezultātā cilvēki gūst apdegumus un pat iet bojā, tāpat var tikt iznīcināts gan jūsu, gan kaimiņu īpašums.

V.Rikovs,
Valsts ugunsdzēsības un glābšanas dienesta Preiļu brigādes vada komandieris

JAUTĀJĀT – ATBILDAM

JAUTĀJUMS. No kāda vecuma var saņemt braukšanas mācību atļauju?

ATBILDE. Lai iegūtu atļauju, personai ir jābūt sasniegušai šādu vecumu:

✔ 14 gadu – lai iegūtu atļauju mācīties vadīt A1 un B1 kategorijas transportlīdzekļus;

✔ 16 gadu – lai iegūtu atļauju mācīties vadīt A, B un C1 kategorijas transportlīdzekļus.

No 2004. gada 1. jūlija braukšanas mācību atļauja nepieciešama ikvienam autoskolu audzēknim un personām, kas mācās vadīt transportlīdzekli.

JAUTĀJUMS. No nākamā gada 1. janvāra vairs nebūs atļauts braukt ar auto, ja priekšējie stikli aprīkoti ar tumšajām līmplēvēm. Vai šādas prasības ir arī citās ES valstīs?

ATBILDE. Prasības attiecībā uz automašīnu priekšējo stiklu gaismas caurlaidību ir spēkā gan kaimiņvalstīs Igaunijā un Lietuvā, gan daudzās citās Eiropas valstīs. Saskaņā ar ES direktīvu «Par transportlīdzekļu stikliem un stikla materiāliem» tuvāko gadu laikā šādas prasības būs visās ES dalībvalstīs.

(Izmantota CSDD informācija)

Lappusi sagatavoja L.Kirillova

Aptaujas rezultāti internetā (no 1. līdz 7. novembrim)

Veikalu tīla T- MARKET nosaukuma maiņa uz SAULĪTE Jūsuprāt ir motivēta ar?

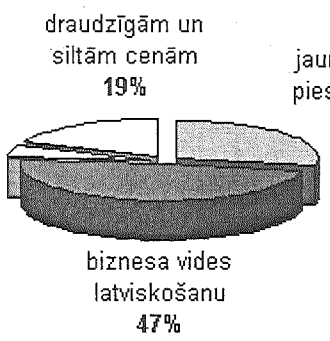

● «Novadnieka» interneta mājas lapā *www.novadnieks.lv* izsludinātās interaktīvās aptaujas balsojuma rezultātu diagramma.

NOVADNIEKS

RUBRIKAS: DAŽĀDI, PĒRK, PĀRDOD, MAINA, MEKLĒJU DARBU.

Bezmaksas PRIVĀTSLUDINĀJUMS

Rubrika _____ **Derīgs līdz 11. novembrim.**

T	ā	l	r	.																						

Aizpildīšanas noteikums: viena rūtiņa — viena zīme.

Sludinājumus «Novadniekā» pieņem Preiļos, Brīvības ielā 14. Tālr./fakss 1-53-07057.

Iesniedzēja vārds, uzvārds _____

Adrese, tālr. _____

Vai sludinājumu ievietot interneta mājas lapā? Jā Nē

Maksa Ls 0,24 (ar PVN).

Jāiesniedz tikai laikrakstā publicētais kupons, kopētus un pa faksu sūtītus nepieņemsim.

Bez maksas NETIEK PUBLICĒTI: apsveikumi, līdzjūtības, pateicības, sludinājumi par individuālo uzņēmējdarbību, iepazīšanos, zemes, sertifikātu, kokmateriālu, malkas pirkšanu un pārdošanu vairumā, telpu īrēšanu un izīrēšanu, l/s produktu pirkšanu un pārdošanu vairumā.

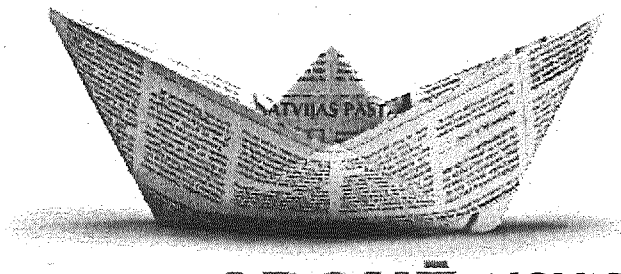

ABONĒ NOVADNIEKS LATVIJAS PASTĀ

UN DODIES PASAULĒ PA VIENU NO SENAJIEM PASTA CEĻIEM!

Abonējot 2 izdevumus vismaz uz 3 mēnešiem, tu vari laimēt Lielo Balvu — ceļojumu uz Norvēģiju un doties pa seno jūras pasta ceļu ar kuģi cauri 34 fjordiem!

Abonējot 1 preses izdevumu Latvijas Pastā vismaz uz 3 mēnešiem, tu vari laimēt:
- Ceļojumu uz Šveici un ar kalnu pasta ekspresi šķērsot Alpus!
- Ceļojumu uz Holandi un pacelties debesīs pasta aeroplānā!
- Ceļojumu uz Itāliju un ar pastnieka velosipēdu doties cauri Toskānai!

Lai piedalītos loterijā, noformē abonementu jebkurā Latvijas Pasta nodaļā līdz 2004. gada 23. decembrim! Uzvarētāji tiks noteikti 2005. gada 1. februārī, to saraksts tiks publicēts laikrakstos «Neatkarīgā Rīta Avīze» un «Vēstis» 5. februārī. Loterijas atļauja nr. 463, informācija — Latvijas Pasta nodaļās un www.pasts,lv

LATVIJAS PASTS

2005. gads:
● vairāk nekā 600 preses izdevumu ● preses piegāde visā Latvijas teritorijā ● piegāde Rīgā līdz 7 rītā

SLUDINĀJUMI SLUDINĀJUMI

Pārdod

[illegible]gulamo. Tālr. 5323968;

[illegible]idu l/b miltus un graudus, iespējama piegāde. Tālr. 5323076;

TOYOTA COROLLA, 1994. g., 1,3i, 5-durvis, sudraba, st. past., no Vācijas, 2490 EUR. Tālr. 9482783;

VOLVO 440, 1992. g., 1,7i, sarkana, hečbeks, st. past., no Vācijas, 1490 EUR. Tālr. 9482783;

MITSUBISHI GALANT, 1995. g., 1,8i, sudraba, ekstras, 99 t/km, no Vācijas, 3290 EUR. Tālr. 9482783;

HONDA ACCORD, 1993. g., 2,0i, zaļa, universāls, ļoti daudz ekstru, no Vācijas, 2490 EUR. Tālr. 9482783;

AUDI 100 AVANT QUATTRO C4, 1992. g., 2,3i, ķiršu, daudz ekstru, no Vācijas, 3690 EUR. Tālr. 6592786;

VW GOLF III, 1993.g., 1,6i, pelēks, ekstras, 136 t/km, no Vācijas, 2490 EUR. Tālr. 6592786;

VW GOLF III, 1991.G., 5-DURVIS, 1,8i, ķiršu, st. past., no Vācijas, 2150 EUR. Tālr. 6592786;

VW PASSAT VARIANT, 1991.g., 1,8i, gaiši zils, ekstras, no Vācijas, 2090 EUR. Tālr. 9482783;

OPEL ASCONA rezerves daļas. Tālr. 6563019;

vieglās a/m piekabi (RUSSO BALT) 1,60X1,80, 1995.g., borti attaisāmi, teicamā stāvoklī, cena Ls 220. Tālr. 5334546 vakaros;

AUDI - 100 (2.2i, 1985.g.izl., TA līdz 03.2005., balta, Ls 550). T. 6463944;

AUDI - 100 AVANT (1986.g.izl., bez TA). T. 9126867;

AUDI - 100 C4 AVANT (2.6i, 1992./1993.g.izl., el. pakete, klimata, kruīza kontrole, apsildāmi sēdekļi, miglas lukturi, 3200 EUR). T. 9247704;

AUDI - 80 ("bočka", 1986.g.izl., 1.8, 5 pakāpju ĀK, jauna TA, centrālā atslēga, signalizācija, lietie diski, Ls 650). T. 6132865;

AUDI - 80 (1.6 TD, 1991.g.izl., labā tehniskā stāvoklī). T. 9460277;

AUDI - 80 (1990.g.izl., 1.8, 5 pakāpju ĀK, zils metāliks, lūka, piekabes āķis, tumšs salons). T. 9275858;

AUDI - 80 B4 (1992.g.izl., visas "ekstras", divi riepu ar diskiem komplekti, R-15, 16). T. 9126187;

AUDI - 80 B4 AVANT (1993.g.izl., 2.0, 5 pakāpju ĀK, sudraba metāliks), VW GOLF - 3 (1.6, 5 pakāpju ĀK, 1993.g.izl., ķiršu perlamutrs). T. 6532948;

BMW - 318i (1990.g.izl., kupeja, TA). T. 9339884;

BMW - 323 (1984.g.izl., 2.3). T. 6419784;

BMW - 524 (TD, 7 l/100 km, signalizācija, kondicionieris, ABS, TA līdz 10.2005., 1991.g.izl., 3100 EUR). T. 9802107;

BMW - 525 (1984.g.izl., automātiskā ĀK, pelēka, piekabes āķis, lietie diski R-14, labā stāvoklī). T. 4625408;

BMW - 525 TDS Touring (1992.g.izl., ABS, SRS, kondicionieris, el. spoguļi, automātiskā ĀK, ķiršu kr., 3700 EUR). T. 9133989;

FORD ESCORT (1.8D, 1991.g.izl., TA, lūka, piekabes āķis, centrālā atslēga, 5 l/100 km, Ls 960). T. 9338518;

FORD FIESTA (1.1, 1994.g.izl., jauna TA, jaunas riepas M+S, jauna AKB, 4,5 l/100 km). T. 9490419;

FORD GRANADA (1985.g.izl., 2.3, centrālā atslēga, 5 pakāpju ĀK, TA līdz 07.2005., labā stāvoklī). T. 9466047;

FORD MONDEO (1995.g.izl., 1.8i, 16v, Doch, automātiskā ĀK, pelēks metāliks, el. stikli, spoguļi). T. 9414603;

FORD ORION (1985.g.izl., TA līdz 08.2005., automagnetola). T. 5994229;

FORD ORION (1985.g.izl., TA līdz 2005., 1.3, benzīns, labā tehniskā stāvoklī). T. 9437352;

FORD SCORPIO (1989.g.izl., 2.0i, teicamā tehniskā un vizuālā stāvoklī, 1500 EUR). T. 9259304;

FORD SIERRA (2.0, 1992.g.izl., melna, labā tehniskā stāvoklī, pikaps). T. 9297384;

FORD SIERRA (2.0i, 1987.g.izl., sedans, TA uz gadu, Ls 400), FORD SCORPIO (2.4i, 1989.g.izl., gāze - benzīns, bez TA, Ls 350). T. 8744815, 6164031;

FORD TRANSIT (2.0, 1988.g.izl., īsais, TA, benzīns, labā stāvoklī, Ls 900). T. 9136041;

FORD TRANSIT (2.5D, 1991.g.izl., garais - pusaugstais, labā stāvoklī, sarkans, divi riepu ar diskiem komplekti). T. 4636556, 6562137;

FORD TRANSIT (augstais - īsais, kravas - pasažieru, 1986.g.izl., dīzelis, labā stāvoklī) vai maina. T. 4634947, 5945316;

HONDA CIVIC (1988./1989.g.izl., 1.5, TA, 5 pakāpju ĀK, ekonomiska). T. 6394248;

HONDA CIVIC (2001.g.izl., 1.4, melna, el. pakete, ABS, SRS, TA, signalizācija, 7200 EUR). T. 9465857;

HYUNDAI COUPE (1993.g.izl., 1.5, 12v, 6,5 l/100 km, lietie diski, el. pakete, 1950 EUR) vai maina. T. 6165169;

MAZDA - 323 (1991.g.izl., sedans, 4 durvis, 5,5 l/100 km, lūka, stereo, teicamā stāvoklī). T. 4638255, 9203715;

MAZDA - 626 (1988.g.izl., 2.0 karburators, centrālā atslēga, elektro, TA līdz 07.2005.). T. 9390137, 4623396;

MAZDA - 626 (1992.g.izl., ķiršu metāliks, signalizācija), dzinēju UD-2 (Ls 80). T. 9105310;

MAZDA - 626 (2.0, 16v, Doch, 1992.g.izl., TA līdz 07.2005., jaunas riepas, AKB, el. logi, lūka, centrālā atslēga). T. 6182931;

MAZDA - 626 (2.0i, Doch, TA, hečbeks, viss elektro, teicamā tehniskā stāvoklī) vai maina. T. 9285615;

MAZDA - 626 (2000.g.izl., 1.6, zeltains metāliks, nobraukums - 90 t. km, lielā tehniskā apkope, visas "ekstras", ziemas riepu ar diskiem komplekts). T. 9276855;

MAZDA - 626 (kupeja, 1989.g.izl., sarkana, lietie diski, spoilers, labā tehniskā stāvoklī, Ls 900). T. 9767595;

MB - 207 (īsais - augstais, rezerves daļām, braukšanas kārtībā, motors pēc kapitālā remonta). T. 6383058;

MERCEDES - 207D (mikroautobuss, motors pēc kapitālā remonta, jauna TA, īsais - augstais). T. 9584241;

MERCEDES BENZ - 190 (1983./84.g.izl., signalizācija, stūres pastiprinātājs, ABS). T. 6282362;

MITSUBISHI GALANT (2.0, 16v, 1993.g.izl., tumši zaļš perlamutrs, el. stikli, spoguļi, lūka, miglas lukturi, lietie diski R-16, ABS, signalizācija, ziemas riepu ar diskiem komplekts, R-15, TA līdz 09.2005.). T. 9198691;

MITSUBISHI LANCER (1986.g.izl., 1.5, braukšanas kārtībā, rezerves daļām, Ls 150). T. 6494692;

NISSAN PRIMERA (2.0, 1994.g.izl., sedans, inžektors, zaļš metāliks, 5 pakāpju ĀK, el. stikli, spoguļi, lūka, stereo, ABS, centrālā atslēga, stūres pastiprinātājs, pretaizdzīšanas ierīce). T. 9489937;

NISSAN SERENA (minivens, 2.0 dīzelis, 7 vietas, teicamā stāvoklī, 1993.g.izl., lēti) vai maina. T. 9402808;

OPEL ASTRA (1992.g.izl., TA līdz 2005., riepas M+S, stereo, 1.4i, ekonomiska, 1450 EUR). T. 9480463, 4622759;

OPEL FRONTERA (2.4i, el. pakete, lietie diski, sliekšņi, hidrostūre, labā stāvoklī) vai maina ar piemaksu. T. 9116159;

OPEL OMEGA (1987.g.izl., 2.0 inžektors, bez TA), AUDI - 100 (1984.g.izl., bez TA). T. 8768798, 6214373;

RENAULT - 12 (1995.g.izl., sarkana, 1.4, TA līdz 30.10.2005., universāls, cena pēc vienošanās). T. 4621513, 6109193;

RENAULT MEGANE (1997.g.izl.,1.4, TA, apdrošināta, līzings, 3000 EUR). T. 4645660, 9453271;

SAAB - 9000 (2.0 turbo, 1986.g.izl., rezerves daļām). T. 9264306;

SUBARU IMPREZA (balta, 4WD, 1998.g.izl.). T. 9264576;

VAZ - 21013 (1982.g.izl., TA līdz 01.09.2005., jaunas riepas, Ls 200). T. 4646854 (pēc 18);

VAZ - 21063 (1991.g.izl.). T. 9105553;

VW GOLF - 2 (1.6TD, 1987.g.izl., 5 pakāpju ĀK, sarkana, lēti) vai atsevišķi ideālu virsbūvi. T. 9478322;

VW GOLF (1986.g.izl.). T. 9175331;

VW PASSAT (1.8 mono, universāls, sarkana, jauna TA, lūka, relingi, lietie diski, stereo CD, tonēti stikli, 5 pakāpju ĀK, ideālā stāvoklī). T. 6450197;

VW PASSAT (1988.g.izl., TA, teicamā tehniskā stāvoklī). T. 9242438;

VW VENTO GTI (1992.g.izl., slapja asfalta kr., lietie diski, spoilers, el. lūka, spoguļi) vai maina pret VW, AUDI. T. 6488410;

MAZDA - 626 (balta, 1984.g.izl., pēc avārijas, rezerves daļām). T. 8703584;

"Petkus - 531" (divu sietu), kombaina "Ņiva" lielo riepu (lietotu). T. 6439575, 4666297;

radiatorus (jebkādas markas a/m). T. 4621111;

rezerves daļas (OPEL KADETT, 1.2, 1985.g.izl., var visu a/m komplektā; OPEL ASCONA, 1.6D). T. 8208324;

rezerves daļas (RENAULT - 11, priekšējos un pakaļējos lukturus, sānu u.c. stiklus). T. 6394248;

rezerves daļas (SK5: variatoru, graudu un vārpu elevatora ķēdes; T-40AM: riepas kameru, dokumentus), el. motorus (4x970). T. 6165647;

rezerves daļas (VAZ - 2103, dzinēju - Ls 25, ĀK - Ls 10 u.c.). T. 6768740;

rezerves daļas (VW PASSAT, 1983. - 1989.g.izl.; BMW 3, 5, 7 sērijas, līdz 1987.g.izl.; MAZDA - 626, 1983. - 1990.g.izl., COUPE, sedans). T. 9478322;

rezerves daļas (VW TRANSPORTER; VW GOLF - 2 tentu; VOLVO - 240, 245; VW dzinēju, 1.6, dīzelis). T. 6378178;

spārnu (priekšējo, VAZ - 2101, jaunu), bagāžnieku (lietotu), ziemas riepas komplektā (165/13, divas, lietotas). T. 4625236;

stūres stieņus (atjaunotus, AUDI - 100, FORD SIERRA), atjaunotus amortizatorus (garantija). T. 6089689, 4624528 (vakaros);

sūkni (dīzeļdegvielas, augsta spiediena, MB - 200, pārbaudīts uz stenda). T. 6812395;

traktoru (paštaisītu, Ls 300), riepas (KARA, 8; 25-15). T. 9978728, 6320573;

traktoru T-40AM (ideālā stāvoklī, Ls 1000, ir rezerves daļas). T. 6466367;

vagotāju (3 un 5 rindu), T-40 pakaļējo disku, PD-8 kloķvārpstu, atsperes u.c. T. 6489756;

vālotāju (siena) - konveijergrābekli (Ls 190). T. 6329817.

Pērk

vecas smagās un vieglās a/m MOSKVIČ, VOLGA, VAZ u.c. rezerves daļām, izskatīšu visus piedāvājumus. Tālr. 6052801;

grūsnu teli vai slaucamu govi. Tālr. 9340754;

a/m GAZ - 52 rezerves daļām, var bez dokumentiem. T. 6527511;

a/m GAZ - 52, 53 vai ZIL. T. 6536263;

a/m MERCEDES BENZ (dīzelis, sedans, 123. virsbūve). T. 9139556;

a/m MOSKVIČ, ZAZ (rezerves daļām, var nebraucošu). T. 8303114;

a/m VAZ (braukšanas kārtībā, līdz Ls 80). T. 6190296;

ārdītāju (linu), ruļļu presi "PRF - 110-145". T. 5649527, 9467862;

arklu (traktora T-25), tīklu ecēšas. T. 9655453;

darbarīkus (senus, lauksaimniecības un sadzīves, muzejam). T. 6488779, 6108773 (vakaros);

darbgaldu (kombinēto) vai ēveli. T. 6165579;

dziļirdinātāju KRG - 3,6. T. 9215766;

dzirnavas (graudu), T16 iekrāvēju. T. 9456084, 8270048;

paneļus (pārseguma, 4,8x1,5 m vai 5,0x1,5 m, divus). T. 6772268;

pļaujmašīnu (zirgvilkmes, aprīkotu ar motoru, komplektā). T. 6214006;

traktoru T-25 (jebkādā stāvoklī), T-25 dokumentus. T. 8791086;

traktoru T-74. T. 4668401 (pēc 20);

traktorus T-75, T-100, T-130, T-700 (jebkādā stāvoklī), metāla konstrukcijas, angārus, ūdenstorņus. T. 6709049.

Kādu iespaidu uz valsti un jums personīgi atstāj tik bieža valdības maiņa?

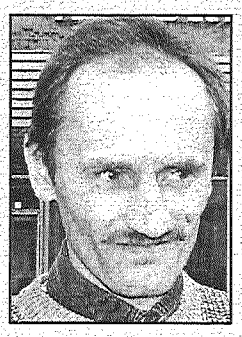

Jāzeps Skutāns, Aglonas katoļu ģimnāzijas skolotājs:

— Valstij tas izmaksā ļoti dārgi. Ministri saņem milzīgas kompensācijas sakarā ar atbrīvošanu no darba, bet pēc laika tie paši cilvēki atkal tiek iecelti par ministriem, tikai citā valdībā. Visas biežās maiņas negatīvi ietekmē iedzīvotājus, kuru nodokļi tiek tērēti. Gada laikā jau nomainījušās divas valdības, nu, kā tas var būt? Kad valdībai ir laiks normālam darbam, ja jādomā tikai par maiņu? Man kauns par savu valsti.

Viktorija Isajeva, Preiļu arodvidusskolas darbiniece:

— Man nepatīk, ka valdības mainās tik bieži. Grības stabilitāti un pastāvīgu valdību. Ja valstij vajadzīga nauda, ministri vienmēr aizbildinās ar tās trūkumu, bet pašu kompensācijām sakarā ar atbrīvošanu vienmēr atrodas līdzekļi. Viņiem samaksā un atkal ieņem ministru amatus. Kādreiz uz Saeimas vēlēšanām gāju ar labām cerībām, ar uzticību tiem cilvēkiem, par ko balsoju. Tagad pārņem vienaldzība un negribas vēlēšanās piedalīties.

Lidija Grauze, mūzikas skolotāja:

— Valdība laikam neprot strādāt, ka tik bieži mainās. Domā tikai par savu iedzīvošanos, nevis par valsts labklājību. Nav patīkami dzīvot valstī, kurā nezini, vai rītā būs tā pati valdība, vai jau cita. Tiklīdz pierodi pie viena ministra, pie viņa prasībām, nāk jauns un visu apgriež otrādi.

Aivars Indrikovs, strādā uzņēmumā:

— Politikā es neesmu iedziļinājies, bet valdības biežās maiņas pozitīvi nevērtēju. Manuprāt, katram ir jābūt savā vietā. Es strādāju savu darbu, valdībai jādara savs darbs, tāpēc jau ir ievēlēta. Bet valdība tikko sāk strādāt, kad to jau nākošie gāž nost un sāk visu darīt pa jaunam. Rezultātā mūsu valsts nevar attīstīties. Būtu brīnums, ja viena valdība nostrādātu no vienām Saeimas vēlēšanām līdz nākošajām.

Kristīne Melne, Preiļu 1. pamatskolas skolniece:

— Man liekas, ka valdībai jābūt tādai, kura tik bieži nemainās. Tai vairāk būtu jārūpējas nevis par sevi, bet par iedzīvotājiem. Piemēram, par jaunatni. Mēs gribam dzīvot drošākos apstākļos, lai būtu ierobežota vardarbība, narkobizness. To naudu, ko ministri šķiež saviem atlaišanas pabalstiem, varētu piešķirt policijai, lai labāka kārtība izklaides un atpūtas pasākumos.

L.Rancāne

Foto: M.Rukosujevs

SLUDINĀJUMI, REKLĀMAS, LĪDZJŪTĪBAS

Firmas «LEVAN» vairumtirdzniecības bāzē
jauns preču pievedums.
Asortimentā vairāk nekā 60 preču, kas ievestas tieši no Vācijas.
No oktobra strādājam:
RĒZEKNĒ, Kuldīgas iela 9-A. Tālr. 4622577, mob. tālr. 6498182;
DAUGAVPILĪ, Čerepovā, Graudu iela 2. Tālr./fakss 5476764, mob. tālr. 6829128, 6498182.

PĒRK
✔ zemi pie ezeriem;
✔ l/s zemes virs 50 ha;
✔ mežus un cirsmas;

T. 6162288.

Jēkabpils uzņēmums SIA «Tora Plus» pārdos un mainīs pret mazgātu un nemazgātu aitas vilnu segas, trikotāžu un dziju, iepirks nemazgātu vilnu. **16. novembrī** Steķos 8.00, Rudzātos 8.30, Priekuļos 9.00, Preiļos 10.00, Riebiņos 11.00, Stabulniekos 11.30, Galēnos 12.00, Smelteros 12.30, Anspokos 13.00, Sutros 13.30. **17. novembrī** Rožupē 8.00, Vanagos 8.30, Lielkursīšos 9.00, Upmalā 9.30, Piliškās 10.00, Anspokos 10.30, Aizkalnē 11.00, Pelēčos 11.30, Arendolē 12.00, Svenčos 12.30, Rimicānos 13.00. **Tālr. 5232217, 9160433, 5235070.**

Dziedniece Marta Ozola
DZIEDNIECISKA PALĪDZĪBA
✓ alkohola, nikotīna, azartspēļu atkarības gadījumos;
✓ neirožu un depresijas gadījumos;
✓ dziedināšana, lāsta un kaitējuma noņemšana;
✓ ģimenes problēmu risināšana.
Pieņems Līvānos 12. novembrī.
Tālr. 6452804.

LATVIJAS VALSTS MEŽI
Dienvidlatgales mežsaimniecība

VAS «Latvijas valsts meži» konkursa kārtībā
PĒRK ZEMI
Mēs pērkam **zemi bez apbūves, uz kuras ir atļauta mežsaimnieciskā darbība.**
Zemju iegādes **konkursa nolikumu** var saņemt VAS «Latvijas valsts meži» Dienvidlatgales mežsaimniecībā katru dienu laikā no plkst. 8.30 līdz 17.30, līdz 22.11.2004.
Nolikums ir publicēts internetā *www.lvm.lv* sadaļā «Aktualitātes».
Par konkursa noteikumiem **jautājiet** Nekustamā īpašuma apsaimniekošanas daļas vadītājam Artūram Jansonam, tālr. +371 7610015, fakss +371 7805430 vai Dienvidlatgales mežsaimniecībā, tālrunis +371 5307102, fakss +371 5307116.
Jūsu pieteikumi piedalīsies konkursā, jāiesniedz **līdz 22.11.2004. plkst. 11.00 Rīgā, Kristapa ielā 30.**

SIA «RANKO» iepērk mājlopus dzīvsvarā. Samaksa tūlītēja. Tālr. 42807, 9161121.

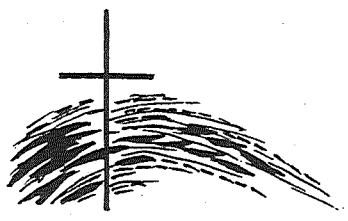

Reiz pienāk diena,
nelūgta un skarba,
Kad sirdī dziļi smeldz
un sāp...
Skumju brīdī esam kopā ar Aloīdu Rimicāni, TĒVU kapu kalniņā izvadot.
Preiļu rajona izglītības pārvalde un rajona skolu direktori

Cik grūti ticēt, ka nekad vairs dzīvē
Man nesanāks ar tevi, tēti, parunāt
Un tavu smaidu, vienkāršu un siltu,
Nu varēšu vien sirdī saglabāt.
Izsakām līdzjūtību Rožupes pamatskolas direktorei Aloīdai Rimicānei, TĒVU mūžībā pavadot.
Rožupes pagasta pārvalde

Bij tavos dzīves grodos
Sviedru lāse sūra
Un darba tikums
Linu dvieļa balts.
Mūžs pārvērtās
Par laukakmeni rāmu,
No kura katram
Sirdī gaisma tiek.
Skumju brīdī esam kopā ar mūsu skolas direktori Aloīdu Rimicāni, no TĒVA uz mūžu atvadoties.
Rožupes pamatskolas kolektīvs

SPORTS

Noslēdzās volejbola čempionāta pirmais aplis

6.-7. novembrī notika kārtējās spēles Preiļu novada volejbola čempionātā. Līderi svinēja kārtējās uzvaras. No zaudējuma spēlē ar a/s «Preiļu siers» komandu spēja izglābties viena no līdervienībām — Līvānu komanda.

Piektajā un sestajā kārtā tika izspēlētas astoņas spēles. **Vīriešu konkurencē** tika fiksēti sekojoši rezultāti: Līvāni — a/s «Preiļu siers» 3:2, «LVM» — PVĢ 3:0, Līvāni — Rušona 3:0, Riebiņi — Rušona 3:0, a/s «Preiļu siers» — PVĢ 3:0. Līdz ar to ir noslēdzies pirmais aplis.

Čempionāta tabula izskatās šādi:

«LVM»	5	5	0	10
a/s «Preiļu siers»	5	3	2	8
Līvāni	5	4	1	9
Riebiņi	5	2	3	7
Rušona	5	1	4	6
PVĢ	5	0	5	5

Sieviešu konkurencē notika trīs spēles, kurās tika fiksēti sekojoši rezultāti: «Policija» — 567. bataljons 3:1, Daugavpils — PVĢ 3:0, Daugavpils — 1. pamatskola 3:0. Sieviešu konkurencē līdz ar to arī noslēdzies pirmais aplis.

Čempionāta tabula izskatās šādi:

Daugavpils	6	6	0	
«Policija»	5	3	2	8
PVĢ	4	2	2	6
567. bataljons	4	1	3	5
1. pamatskola	5	0	5	5

Nākamas spēles notiks 14. novembrī:

plkst. 14.00	567. bataljons — «Policija»,
plkst. 15.00	567. bataljons — PVĢ,
plkst. 16.00	Līvāni — Riebiņi,
plkst. 17.00	LVM — Rušona,
plkst. 19.00	a/s «Preiļu siers» — PVĢ.

Tenisists Ivars Nikolajevs izcīna 7.vietu

Oktobra beigās Rīgā risinājās Rīgas domes starptautiskais galda tenisa festivāls 1987./88. g. dz. jauniešiem. Festivālā piedalījās arī SK «Cerība» audzēknis Ivars Nikolajevs.

Septiņpadsmit festivāla dalībnieki tika iedalīti trijās apakšgrupās. Ivaram Nikolajevam apakšgrupā konkurenci sastādīja divi tenisisti no Rīgas, divi tenisisti no Lietuvas un viens tenisists no Liepājas. Divās spēlēs ar tenisistiem no Rīgas Ivars vienreiz zaudēja un vienreiz uzvarēja. Divās spēlēs ar lietuviešiem Ivars svinēja «sausas» uzvaras. Spēlē ar liepājnieku Ivaram nācās samierināties ar zaudējumu.

Galīgajā apakšgrupas vērtējumā iznāca tā, ka uzreiz trim tenisistiem, kuri dalīja otro, trešo un ceturto vietu, izrādījās vienāds punktu skaits. Ivaram nepaveicās, jo viņa pretiniekiem bija labāka uzvarēto un zaudēto setu starpība. Līdz ar to Ivaram nācās cīnīties par 7. - 12. vietu. Cīņā par 7.vietu Ivars svinēja trīs pārliecinošas uzvaras un gala rezultātā ierindojās 7.vietā.

V.Ozoliņš

Basketbolistu starts starptautiskā turnīrā

Noslēdzies Alfrēda Kraukļa 13. piemiņas turnīrs basketbolā zēniem un jauniešiem. Spēles notika vienpadsmit Rīgas sporta zālēs. Turnīrā piedalījās 145 komandas no Lietuvas, Lietuvas, Igaunijas un Krievijas. «B» grupā spēlēja 1989. gada dzimušie Līvānu jaunie basketbolisti. Šajā grupā spēlēja visvairāk komandu — 37. Spēcīgā konkurencē Līvānu jaunieši izcīnīja 24. vietu.

Apakšgrupā piedzīvoti zaudējumi no spēcīgās «Zemgale» (Jelgava) 33:55 un augumā garās Pērnavas (Igaunija) komandas 26:52, bet uzveikta Rīga/Pols-4 komanda 43:24. Grupā iegūta 3. vieta. Spēlējot ar citas apakšgrupas trešo vietu, bija jāspēlē ar «Kapo» (Igaunija) komandu, kurā piedzīvots zaudējums ar 40:50. Turpmāk, līdzīgās spēlēs zaudēts «Ķekavai» (Rīga) 58:65 un par 23. vietu par punktu «Rīdzenei» (Rīga) 45:46.

Savu artavu kopīgā mērķa sasniegšanā ieguldīja visi basketbolisti. Komandā spēlēja G.Sinkevičs, L.Rullis, M.Jakovickis, K.Čaupjonoks, D.Dāboliņš, R.Vilcāns, R.Skrūzmanis un M.Dārziņš.

A.Strautāns, SK «Cerība» basketbola treneris