PREIĻU RAJONA LAIKRAKSTS

NOVADNIEKS

● OTRDIENA, 2005. GADA 5. APRĪLIS ● Nr. 26 (7529) ● Cena mazumtirdzniecībā Ls 0,26

ISSN 1407-9321

Kā arājs vienmēr uz vagas

● Mēs paši – klasiskā retro stilā. Pirmajā rindā (no kreisās) Āris Elsts, Tamāra Elste, Līvija Rancāne, Viktors Ozoliņš, otrajā rindā – Tatjana Komare, Lidija Kirillova, Žanna Meluškāne, Ineta Poga.

Preses balle, 55 gadu jubilejas balle, Rožu balle, pavasara balle. Ja runājam par skaisto notikumu, kas 2. aprīļa vakarā vienuviet — Riebiņu novada kultūras namā — pulcināja rajona laikraksta «Novadnieks» redakcijas darbiniekus, lasītājus, reklāmdevējus, sponsorus, kolēģus no kaimiņu redakcijām un citus ciemiņus, tad visi balles apzīmējumi ir vietā. Aprīļa vakara pavasarīgo dzidrumu papildināja dāmu skaistie tērpi, zāles noformējums, kura veidošanā māksliniece Silvija Berezovska iedvesmu bija smēlusies no rozēm, ziedu kārtojumi, ar ko ciemiņi vēlējās iepriecināt jubilārus. Jums tas izdevās! Mēs jutāmies jūsu mīlēti, un ticiet, šīs jūtas bija abpusējas. Paldies visiem Preses balles ciemiņiem par skaistajiem apsveikumiem, jo garas ir darba ikdienas un tik retas tās svētku reizes, kurās dota iespēja izjust, ka mūsu darbs ir novērtēts, ka esam vajadzīgi, ka mūsu lietišķā, radošā, operatīvā, daudzpusīgā informācija ir gaidīta. Ceram, ka apsveikumi nāca no sirds.

Arī «Novadnieks» teica paldies par sadarbību, dāvinot viesiem jaukas stundas kopā ar aktieri Gunti Skrastiņu, kas vadīja vakaru, ar skatuves mākslinieciem Uģi Rozi, Aivaru Gudro, Modri Laizānu un Jāni Pērkonu. «Novadnieka» redaktore Tamāra Elste sirsnīgu paldies par sadarbību teica SIA «Salang P» direktoram Gunāram Svilānam, Hansa Līzings direktorei Irīnai Pīgoznei, SIA «Everss V» direktoram Henrikam Vibornajam, mākslinieciei Silvija Berezovskai, Preiļu rajona padomes izpilddirektorei Ainai Pastorei, Unibankas SEB grupas bankas Preiļu filiāles pārvaldniekam Jānim Pastaram, Baltic Trust Bank Līvānu filiāles vadītājai Inārai Kalvānei, SIA «Aglonas maize» direktorei Vijai Ancānei, VAS «Latgales ceļi» direktoram Jurim Milleram, Hipotēku un zemes bankas Preiļu filiāles vadītājai Evģēnijai Leonovičai, SIA «Dārznieks 96» īpašniekam Ēvaldam Daukštam. Par cienastu svētku viesiem rūpējās paju sabiedrības agrofirmas «Turība» kafejnīcas darbinieki.

● Pulkstenis skaita, un kalendārs skaita. Mirklis, kad teicām – mūsu avīzei 55 gadi, jau aiz muguras. Svētki pārvērtušies ikdienā, un, izsakoties apsveicēju vārdiem, kā arājs atkal esam uz vagas. Pirmdiena pēc balles atnāca ar sērām par kristīgajā pasaulē lielāko zaudējumu, ar jaunām intervijām, ar telefonzvaniem, ar stundām pie datoriem, ar ceļu zem redakcijas auto riteņiem. Ar līdzdalību jūsu likteņos, ar klātbūtni mūsu rajonam svarīgās norisēs. Tie esam mēs, darba nedēļas rītā, darba ritmā. Ar daļu no jūsu dāvātajiem ziediem, ko saņēmām kā mīlestības apliecinājumu, un ar mīlestību pret jums, lasītāji.

ĪSUMĀ NO VĒSTURES

1950. gada 29. martā iznāca jaunnodibinātā Preiļu rajona laikraksta «Ļeņina Karogs» pirmais numurs. Toreiz to salika un iespieda Daugavpilī. Pēc gada tipogrāfija vienā ēkā ar redakciju tika ierīkota Preiļos. Uz informācijas vākšanu pa rajonu korespodenti devās kājām vai ar velosipēdu. 1962. gadā avīzes iznākšana uz gadu tika pārtraukta, 1963. gadā atjaunota, bet visu – bāzes, telpu veidošanu un kadru organizēšanu nācās sākt no jauna. Ar laiku mainījās redakcijas atrašanās vieta. Šodien jaunākās paaudzes preilieši pat nezina, ka Preiļu pašā centrā, kur vakaros jauki satikties ar draugiem, kur ziemas saulgriežos tiek uzstādīta lielā egle, ilgus jo ilgus gadus atradās ēka, zem kuras jumta pa dienām dzima avīzes gars, pa nakti – miesa. Dienā tapa raksti, naktī laikrakstu iespieda. Un tikai pēc ilgāka laika redakcija pārcēlās uz rekonstruētu ēku Aglonas ielā, kuru pirms tam apdzīvoja milicija.

Jaunāko laiku vēsturi avīze rakstīja ar pārliecinošu nostāju – būt Latvijas valstiskajai neatkarībai. Lasītāji un veidotāji bija vienisprāt – vajadzīgs arī jauns nosaukums, tāpēc kopš 1990. gada 29. marta avīze iznāk ar nosaukumu «Novadnieks». 1999. gada decembrī iznāca laikraksta 7000. numurs, un patlaban esam ceļā uz 8000. Līdz tam vēl gan pāris gadu jāpagaida.

Šodienas «Novadnieka» veidotāji atzinīgi vērtē visu to cilvēku darbu, kas stāvēja pie avīzes šūpuļa, kas bija kopā ar to dažādos laikos. Paldies viņiem. Jācer, ka domās arī viņi bija kopā ar mums šajās svētku dienās, vēlot veiksmi un izdošanos.

«Novadnieka» redakcija šodien ir mūsdienīga iestāde. Žurnālistu darba rīki – diktofoni, digitālās kameras, datori. Sava darba speciālisti avīzi pilnībā maketē uz datora, ar digitālās kameras palīdzību fotografēti notikumi pēc 15 minūtēm tiek ieraudzīti topošas avīzes lappusē.

Nemainīgs palicis vienīgi žurnālistikas galvenais princips – objektivitāte. Vai nu kādam tas patīk, vai arī ne, avīze patur tiesības rakstīt par lietām un notikumiem tā, kādi tie ir īstenībā. Un tas ir mūsu spēks.

«Novadniekam» dzimšanas dienā

Šajā laikrakstā elpo
Vēl Preiļu zeme,
Šajās lappusēs mūžseno
Zemnieka dvēseli jūt.
Te par zemes dzīvību
Rūpējas visi kā draugi,
Daudzu paaudžu veikums
Lai neziņā nepazūd.

Šajās lappusēs dzirdam
Savas vēstures soļus,
Skaudro pagātnes balsi.

Šajās lappusēs sāpe
Par pamestiem laukiem un
mājām,
Prieks par veiksmi un rūpe,
Lai ģimenes pavards ir silts.
Te kā graudi apcirknī
Vērtīgi padomi krājas
Līdz ar sirdsgudrām domām,
Kam prieka uguni šķilt.

«Novadnieks» gluži kā
Arājs vienmēr uz vagas,
Laika klētīs un sirdīs
Nākotnes sēklu sviež.
Dievs, dod svētību gaitai
Un darbam, ko darāt!

Šādu apsveikumu saņēmām no rajona bibliotēkas kolektīva.

NACIONĀLĀS ZIŅAS

Loskutovs: KNAB galvenā prioritāte pašreiz ir pašvaldības

Pašreiz Korupcijas novēršanas un apkarošanas biroja (KNAB) galvenās prioritātes ir saistītas ar pašvaldībām, intervijā laikrakstam «Neatkarīgā» informē biroja priekšnieks Aleksejs Loskutovs. «Vai nu ir apbrīnojama informācijas nepietiekamība pašvaldību vadītāju un deputātu līmenī, nesaprotot, ka viņi ir amatpersonas un uz viņu darbību attiecas likumā noteikti ierobežojumi, vai negribēšana to ņemt vērā. Taču pārliecinošs pārsvars no KNAB izskatāmajiem materiāliem ir par nelikumīgu rīcību pašvaldībās,» atzīst Loskutovs. Pēc biroja vadītāja domām, KNAB kompetenci varētu sašaurināt, ļaujot nodarboties tikai ar «pietiekami augstām amatpersonām». Šo problēmu gan neļaujot atrisināt iedzīvotāju zemais uzticības līmenis tradicionālajām tiesībaizsardzības institūcijām. «Nav noslēpums, ka rajonu līmenī pašvaldību vadība atrod labu kontaktu ar tiesībaizsardzības iestāžu pārstāvjiem, veidojot draudzīgas, koleģiālas vai kādas citas saiknes. Turklāt KNAB ir vienīgā iestāde, kurai uzticēts pienākums kontrolēt valsts amatpersonu darbību un novērst to atrašanos interešu konflikta situācijā.» Kā uzskata biroja vadītājs, krimināllietu piekritība varētu būt cita, bet administratīvo pārkāpumu lietu piekritībā KNAB slogu nav kam atdot. Ārvalstu eksperti uzskatot, ka interešu konflikta kontroli pilnā apjomā vajag uzticēt Valsts ieņēmumu dienestam, savukārt KNAB vajadzētu nodarboties tikai vai pārsvarā ar noziedzīgu nodarījumu izmeklēšanu. «Šobrīd tas izklausās utopiski, tāpēc arī mūsu darba apjoms ir tik liels,» savu viedokli skaidro Loskutovs.

Prezidente novēl Teikmanim veidot Latvijas un Krievijas attiecības jaunā kvalitātē

Valsts prezidente Vaira Vīķe-Freiberga pagājušās nedēļas nogalē pasniedza akreditācijas vēstuli jaunajam Latvijas vēstniekam Krievijā Andrim Teikmanim un novēlēja, lai diplomātam izdodas izveidot abu valstu attiecības jaunā kvalitātē. Prezidentes preses sekretāre Aiva Rozenberga aģentūrai LETA sacīja, ka Teikmanis darbu Maskavā sāks jau šomēnes, un viņa pirmais lielais uzdevums būs sagatavot prezidentes vizīti Krievijā 9. maijā. Teikmanis valsts prezidentei paudis pateicību par izteikto uzticību, izklāstījis savas darbības plānus un norādījis, ka Latvijai kā Eiropas Savienības dalībvalstij izdosies veidot abu valstu dialogu jaunā kvalitātē. Teikmanis līdz šim bija Ārlietu ministrijas valsts sekretāra vietnieks. Latvijai sava vēstnieka Krievijā nebija kopš pērnā gada oktobra beigām, kad iepriekšējais vēstnieks Normans Penke tika iecelts par Ārlietu ministrijas valsts sekretāru.

Turpmāk bērni netiks dalīti laulībā un ārlaulībā dzimušajos

Šonedēļ stāsies spēkā grozījumi likumā par Civillikuma ģimenes tiesību daļas spēkā stāšanās laiku un kārtību, kuros bērni vairs netiks šķiroti ārlaulībā un laulībā dzimušajos. Turpmāk pasēs vairs nebūs atzīmes par laulības šķiršanu. Grozījumi paredz no likuma svītrot normu, kas nosaka atzīmes par laulības šķiršanu izdarīšanu bijušo laulāto pasēs. Laulības šķiršanas pierādījums ir izraksts vai izziņa no laulības šķiršanas akta ieraksta vai izraksts vai izziņa no laulības reģistra ar ziņām par laulības šķiršanu, teikts likumā. No likuma teksta arī ir svītrots dalījums laulībā un ārlaulībā dzimušajos. Likuma grozījumi stāsies spēkā 7. aprīlī. Sociālās statistikas departamenta Iedzīvotāju daļas dati liecina, ka 2003. gadā oficiāli nereģistrētā laulībā dzimis 9291 bērns jeb 44%.

Ziņas sagatavoja T.Elste

NOVADNIEKS

Redaktore Tamāra Elste

Pasūtījuma indekss 3033.
Reģistrācijas apliecība nr. 000701018.
Izdevējs – SIA «Novadnieks. Redakcija».
Redakcijas adrese: Brīvības ielā 14, Preiļi, LV-5301.
Elektroniskais pasts: novadnieks@axel.lv
Tālr. 1-53-07056, mob. tel. 9410288 (redaktorei),
1-53-07057 (reklāmas un sludinājumu pieņemšana),
1-53-07058, 1-53-07059 (žurnālistiem). Fakss 1-53-07057.
Par sludinājumu saturu atbild to iesniedzējs.
Laikrakstā publicētie materiāli ne vienmēr atspoguļo redakcijas viedokli.
Pārpublicējot atsauce uz «Novadnieku» obligāta.
Laikraksts iespiests SIA «Latgales druka» Rēzeknē.
Mājas lapa internetā: www.novadnieks.lv

Laikraksts iznāk astoņas reizes mēnesī (otrdien, piektdien).

Pasaule un Latvija atvadās no Romas pāvesta Jāņa Pāvila II

Sestdien, 2. aprīlī, pulksten 21.37 pēc vietējā laika savos apartamentos Vatikāna, no kuru logiem redzams Svētā Pētera laukums, 84 gadu vecumā aizsaulē aizgāja Romas pāvests Jānis Pāvils II. «Āmen» bijis pēdējais viņa izteiktais vārds, teic poļu garīdznieks Jareks Ceļeckis, kurš atradās pāvestam līdzās viņa nāves brīdī.

Jānis Pāvils II, īstajā vārdā Karols Vojtila, vadīja Romas katoļu baznīcu gandrīz 27 gadus, aizvadīdams vienu no ilgākajiem un veiksmīgākajiem pontifikātiem vēsturē. Pēdējo 455 gadu laikā šo amatu bija ieņēmuši tikai itāļi, Karols Vojtila bija polis. Kad 1978. gada 16. oktobrī viņu ievēlēja par pāvestu un 22. oktobrī viņš svinīgi stājās amatā, jaunais pāvests lika ticīgajiem pie sirds plaši atvērt durvis Kristum. Viņš pats rādīja priekšzīmi, nenogurstoši darbodamies visas pasaules un miera labā.

«Kristīgajās rūpēs viņa darbība sliecās tālu pāri vienas konfesijas ietvariem, savā mīlestībā pret cilvēci un Dievu aptverot visu pasauli,» Latvijas vārdā izsakot līdzjūtību ticīgajai pasaulei, saka Latvijas valsts prezidente vaira Vīķe-Freiberga. «Pāvests kā miera svētceļnieks nāca pie Latvijas tautas neilgi pēc tam, kad mēs atguvāmies, viņa paša vārdiem sakot, no sāpju pilna cilvēciski, politiski un sociāli postoša pārbaudījuma, kas ilga vairāk nekā pusgadsimtu.»

Latvija un Latgale vienmēr atcerēsies Jāņa Pāvila II pastorālo vizīti Aglonā 1993. gada 9. septembrī, kad Aglonas bazilikas sakrālajā laukumā pulcējās tūkstošiem katoļticīgo no visiem valsts novadiem, lai tiktos ar pāvestu, saņemtu viņa svētību un piedalītos Svētajā Misē, ko celebrēja Viņa Svētība. Toreiz savā uzrunā viņš teica: «Aglona, jūsu brīnišķīgā svētnīca, ir viena no visvairāk iecienītām svētceļojumu vietām Latvijā. Esiet svētīti un Dieva žēlastības stiprināti, kuriem ar savu skatienu drosmi un spēku ir dāvājusi Aglonas Jaunava Marija, goda cienīgā Jaunava, jo no viņas ir dzimusi patiesības saule – Kristus, mūsu Dievs.» *(«Novadnieks», 1993. gada 14. septembrī)*

Sava pontifikāta laikā Jānis Pāvils II ir izdevis 14 enciklikas, kas ir visautoritatīvākā pāvesta paziņojuma forma un kuras ir obligāti priekšraksti visā pasaulē dzīvojošajiem katoļiem. Pāvests kanonizēja 482 un beatificēja 1338 svētos. Viņš bija devies 104 vizītēs, Vatikānā noturējis 11 161 vispārējo pieņemšanu, kuras kopumā apmeklējuši 18 miljoni ticīgo.

Vakar uz Romu, lai atvadītos no pāvesta Jāņa Pāvila II un piedalītos kopīgajās kardinālu sēdēs un pēc tam vēlāk ar citiem kardināliem ievēlētu jauno Romas katoļu baznīcas galvu, devies arī Latvijas Romas katoļu baznīcas arhibīskaps, kardinālsJānis Pujats. Visos katoļu dievnamos ticīgie aizlūdz par mūžībā aizgājušo vienu no pagājušā gadsimta diženākajiem cilvēkiem, humānās pasaules garīgo autoritāti, nenogurdināmo miera aizstāvi Jāni Pāvilu II.

Kā Rēzeknes – Aglonas diecēzes bīskapa Jāņa Buļa vārdā un uzdevumā «Novadnieku» informēja Aglonas bazilikas dekāns Andrejs Aglonietis, sakarā ar pāvesta nāvi 5. aprīlī pulksten 12.00 bazilikā notiks sēru dievkalpojums, kuru vadīs bīskaps Jānis Bulis un kurā piedalīsies visi Latgales katoļu garīdznieki. Uz to tiek aicināti arī visi pašvaldību un iestāžu vadītāji, ticīgie. Pēc dievkalpojuma būs iespēja uzkāpt pie Aglonas brīnumdarītājas Dievmātes altāra, kur novietota piemiņas plāksne pāvesta vizītei – viņa ģerboņa atveidojums un motto: «Totus Tuus» («Es pilnīgi Tavs»). Pieliekot roku šai piemiņas plāksnei, katrs simboliski varēsim atvadīties no Jāņa Pāvila II – ticības un mīlestības parauga mūsdienu sabiedrībā.

Sagatavoja L.Kirillova

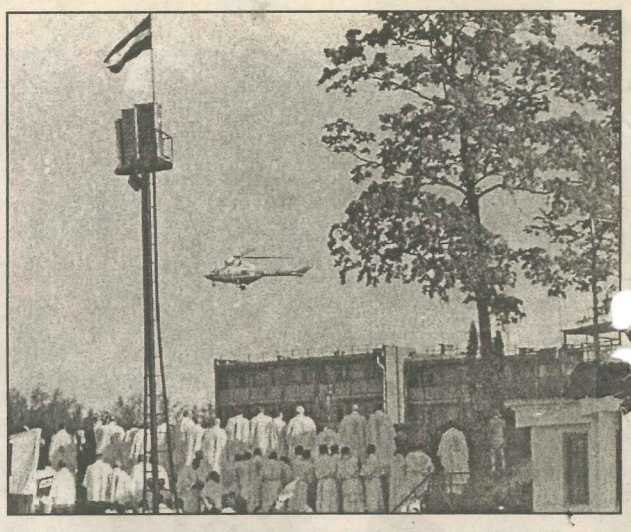

● **1993. gada 9. septembris. Pulksten 10.00 rītā. Viņa Svētība pāvests Jānis Pāvils II Aglonā ieradās ar helikopteru. Viņu sagaidīja divi simti priesteru un tūkstošiem ticīgo.**

● **Pāvests savā automašīnā izbrauca loku pa bazilikas sakrālo laukumu. Viņam sirsnīgus sveicienus māja ticīgie, kas Aglonā bija ieradušies no visiem Latvijas novadiem un ārvalstīm.**

● **«Iesim ar paļāvību pie žēlastības troņa» — šie vārdi, kas bija kā devīze pāvesta celebrētajai Svētajai Misei, bija rakstīti arī uz bazilikas frontona.**
Foto no «Novadnieka» arhīva.

OTRDIENAS INTERVIJA

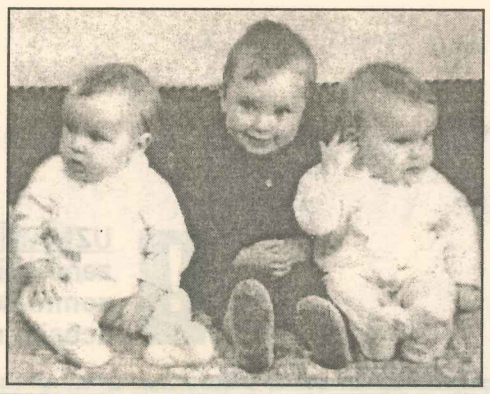

Lauku cilvēku sabiedrībā vienmēr par cienījamu un visādā ziņā godājamu personu tiek uzskatīts lopu dakteris. Viņš ir tas, kas, neskatoties uz vēlu vakara, nakts vai agru rīta stundu, neskatoties uz lietu, sniegputeni vai šķīdonī izdangātajiem ceļiem, steidzas uz kādu fermu vai sakņupušu kūtiņu, lai palīdzētu dzīvai četrkājainai radībiņai. Viena no šīm personām, kurām ļoti daudzi zemnieki saka paldies par palīdzību, ir Riebiņu un Silajāņu pagastā praktizējošais veterinārārsts ANDRIS PASTARS.

● Brāļi Pastari. Attēlā vidū bez jebkādām šaubām ir vecākais brālis Ilmārs (abi ar sievu viņi ir cilvēku dakteri), bet kurš ir Andris un kurš — Aldis, ir jautājums arī intervijas varonim. Izrādās, ka veterinārārsti ir ne tikai abi dvīņubrāli, bet arī viņu sievas. Foto no A.Pastara ģimenes albuma.

Labais dakteris Aikāsāp vārdā Andris

— Vai profesijas izvēle jums bija vienkārša lieta, tā teikt, kopš bērnības centāties dakterēt sunīšus, kaķīšus un klibus cālīšus vai arī izvēles pamatā bija kādi dziļāki spriedumi?

— Nē, bērnībā ne zvērus, ne putnus es neārstēju. Izvēle drīzāk bija deduktīva. Man toreiz nebija īpašas noslieces uz pārlieku dzīvnieku mīlestību. Atceros, ka vecāki nemaz neļāva skatīties, ko un kā dara pie lopiem atbraukušais ārsts. Šajā ziņā laikam bija kādi aizspriedumi. Taču vēlāk, kad mēs ar brāli pēc astoņgadīgās skolas beigšanas nonācām izvēles priekšā, tieši mamma un tētis mūs, [illegible]ni un dvīņubrāli Aldi, ievirzīja [illegible]cībām Bebrenes veterinārajā sovhoztehnikumā. Izvērtējām, protams, arī citas profesijas, taču celtniecība, mehanizācija vai citas ar lauku dzīvi saistītas sfēras mūs neinteresēja, vienīgi veterinārmedicīna likās saistoša.

Bebrenē aizvadījām četrus gadus, tur pirmo reizi bijām lielfermās, pamatīgi iepazinām dzīvniekus. Daļa no jauniešiem, kas sāka mācīties kopā ar mums, pēc gada, diviem pameta skolu. Mēs palikām un tehnikumu beidzām 1988. gadā, saņēmām veterinārā feldšera diplomus. Amats bija rokā, varēja iet strādāt. To arī darījām, abi pusgadu nostrādājām — es Sīļukalna kolhozā, brālis Rudzātu padomju saimniecībā. [illegible]tā kā padomju laikos ar armijas [illegible]ām jokot nevarēja, izpildījām [illegible]o pienākumu pret lielo dzimteni. 1988. gada rudenī mūs iesauca armijā. Var teikt, paveicās, jo abi nokļuvām kara daļā Vācijā.

— Toreiz tā skaitījās laba dienesta vieta, jo bija vēl arī tādas kā, piemēram, Afganistāna.

— Jā, Vācijā nebija slikti. Tur redzējām lietas, kādu pie mums nebija — bagātīgs produktu klāsts, apģērbi, greznumlietas, viss, kā mājās pietrūka. Bet dienesta laikā bija arī otra medaļas puse. Mēs visu laiku atradāmies aiz augsta žoga, tikai savā kara daļā. Par pastaigām ārpus žoga varējām tikai sapņot.

Mūsu dienesta gadi sakrita ar atmodas laiku Latvijā. Šī iemesla dēļ, acīmredzot, netikām arī atvaļinājumā, jo situācija šeit tika uzskatīta par nestabilu. Mēs bijām baltieši, varējām taču no atvaļinājuma arī neatgriezties kara daļā...

— Bet vēstulēs jūs taču saņēmāt informāciju par Latvijā notiekošajām pārmaiņām?

— Protams, vecāki par to rakstīja, bet jāsaka godīgi, mēs īsti nesapratām un neapjautām notiekošo procesu nozīmīgumu ne valsts, ne mūsu pašu dzīvē. Bijām komjaunieši, patriotiski un internacionāli noskaņoti, un man ne visai patika iesākušās pārmaiņas. Bijām tā audzināti, ka vecā sistēma likās gana laba. Tā bija ierasta, pateica priekšā, ko vajag darīt. Nevajadzēja domāt, kur un par kādu naudu mācīsies, kur strādāsi, kā iekārtosies. Viss bija skaidrs un garantēts, bija drošība. Bet dzīvē mums ar brāli sanāca tā, ka pašiem vajadzēja sev ceļu izlauzt.

● «Cilvēki ir ļoti pateicīgi, kad palīdzu viņu dzīvniekiem, kad izdaru darbu ātri, profesionāli un līdz galam. Dažs varbūt uzskata, ka lopu dakteri «plēš» baigo naudu par saviem pakalpojumiem, bet tā ir samērojama ar darbu, laiku un pūlēm, ko mēs ieguldām,» teic privāti praktizējošais veterinārārsts Andris Pastars. Foto: L.Kirillova

● Šajā attēlā Andris un Diāna redzami savā izlaiduma dienā 1996. gadā Jelgavas Lauksaimniecības akadēmijā. Drīz pēc tam viņi apprecējās. Foto no A.Pastara ģimenes albuma.

— Pēc dienesta armijā jūs iestājāties toreizējā Lauksaimniecības akadēmijā Jelgavā. Tas bija pārdomāts solis?

— Uz to kārtējo reizi pamudināja vecāki. Tēvam bija pamatskolas izglītība, mammai — medicīnas māsas diploms, tāpēc viņi gribēja, lai mēs sasniegtu ko vairāk. Viņi bija pietiekami izbaudījuši «melno» darbu un zināja, kāda nozīme ir labai izglītībai. Tagad viņiem par to varam būt tikai pateicīgi.

Profesijas izvēle ir grūta lieta, sarežģīta un atbildīga. Piemēram, Jelgavā studijas pirmajā kursā uzsāka 50 cilvēki, pabeidza tikai 26. Daļa pārgāja uz citām fakultātēm, citi augstskolu pameta. Mums gan studijas likās patīkamas un zināmā mērā pat vieglākas nekā lielākajai daļai studiju biedru, jo bijām uzkrājuši zināšanas un darba pieredzi.

— Vai zināšanas, ko jums deva augstskola, bija pietiekamas profesionālās karjeras sākumam?

— Nebija gan pietiekamas. Mēs mācījāmies pēc vecajām programmām, kur lielākā uzmanība bija veltīta lauksaimniecības dzīvniekiem. Daudz mazāka bija saskare ar ekonomiku, ar menedžmentu un citām lietām, kas aktuālas un nepieciešamas darbā pašlaik. Ir jādomā par veterinārmedicīnu un tajā pašā laikā par biznesa likumiem, par nodokļiem un daudz ko citu.

Kad beidzu augstskolu, kolhozos jau bija juku laiki. Katram pašam nācās meklēt darbu. Esmu pateicīgs toreizējai Riebiņu pagasta padomes priekšsēdētājai Annai Daugavvanagai. Viņa bija tā, kas deva atļauju man pagasta teritorijā darboties kā privāti praktizējošam veterinārajam ārstam. Šo ideju atbalstīja arī rajona veterinārās pārvaldes vadītājs Jānis Kacars.

Man bija grūti iesākt, jo Riebiņos arī toreiz spēcīgi darbojās kolektīvā saimniecība, kur bija pašiem savi speciālisti. Lai gan es strādāju ar individuālajiem dzīvnieku īpašniekiem, attiecības ar kolhoza speciālistiem sākumā neveidojās īsti labas. Kolhozā strādāja pēc vecās padomju sistēmas, es — pa jaunam. Daudzi ar to bija nemierā, taču pamazām viss nokārtojās, es iekaroju savu vietu pagastā. Tagad apkalpoju zemniekus arī Silajāņu pagasta teritorijā.

— Pastāstiet, kāda ir jūsu darba diena?

— Parasti ceļos ap septiņiem, bet reizēm šajā laikā jau esmu kaut kur projām izsaukumā. Viss atkarīgs no apstākļiem. Sākas parastie rīta darbiņi, meitenes uz bērnudārzu jāaizved. Tad varu ķerties klāt savām lietām, pieņemu izsaukumus pa telefonu. Tagad ir labi, ka lielai daļai lauku cilvēku ir mobilie telefoni, tas ievērojami atvieglo manu darbu. Problēmu gadījumos zemnieki mani var sazvanīt jebkurā diennakts laikā un jebkurā vietā. Vienīgā bēda ir sliktie lauku ceļi. Līdz daudzām mājām sniegputeņu un lietavu laikā nevaru nokļūt pat ar savu visurgājēju automašīnu. Reizēm ir nācies atstāt auto ceļa malā un līdz mājām doties kājām vai arī ar traktoru vilkt no dubļiem auto.

— Kā jūs vērtējat cilvēku attieksmi pret saviem mājdzīvniekiem?

— Esmu pārliecinājies, ka mūsu lauku ļaudis pārsvarā ļoti mīl un aprūpē savus dzīvniekus. Ir, protams, izņēmumi, kad nācies sniegt veterināro palīdzību gadījumos, kad lauksaimniecības dzīvnieki ir arī sliktā miesas stāvoklī, ar bailēm izturas pret svešiniekiem. Tas nozīmē, ka viņiem trūkst savu kopēju mīlestības. Ir par maz iemest silē sienu un ieliet spaini ūdens, lopiņi ir jāmīl, ar viņiem jāaprunājas. Ziema jeb kūtīstāvēšanas periods ir vissmagākais, it īpaši, ja lopiņiem jāmitinās pirms gadu desmitiem būvētās kūtiņās ar zemiem griestiem, maziem lodziņiem, kur ir slikta ventilācija un gandrīz pilnīga tumsa.

— Pašlaik liela daļa zemnieku uztraucas par stingrajām Eiropas Savienības prasībām, kas jāievēro attiecībā pret dzīvnieku labturības noteikumu ievērošanu. Vai patiešām tās ir tik pārspīlētas?

— Es tā nedomāju. Zinu, ka daudzi zemnieki raksta projektu pieteikumus Eiropas Savienības strukturālo fondu līdzekļu saņemšanai. Šī gada pirmā puse un nākamais gads būs izšķirošais periods. Būtībā jau tās lietas tikai uz papīra izskatās baisi, bet reāli dzīvē nekā pārspīlēta nav. Bez tam tiks uzlaboti apstākļi ne tikai dzīvniekiem, bet arī kopējiem būs vieglāk strādāt - vieglāk izvākt kūtsmēslus, vieglāk padzirdīt un pabarot.

Pārspīlēts ir vienīgi temps, laiks šo prasību ieviešanai ir pārlieku īss. Tomēr, ja gribam tikt pasaulei līdzi... Diemžēl vecie lauku ļaudis atsakās šīs prasības izpildīt, viņiem tas nav pa spēkam. Jaunie zemnieki gan aktīvi piedalās šajos procesos, viņiem ir citāda dzīves uztvere.

Esmu pārliecināts, ka Latgales laukos lopkopība ir vienīgā nozare, kas ir peļņu nesoša. Bet šī nozare jāsakārto, lai naudu varētu nopelnīt ar pēc iespējas mazākiem pūliņiem. Esmu bijis studiju gados praksē Vācijā un redzējis lietas, kas pie mums tikai ienāk. Piemēram, tās ir zemnieku saimniecības ar plašiem zvēru dārziem, kur cilvēki brauc skatīties aļņus, briežus, meža cūkas ganāmies aiz žoga.

— Tā ir eksotika. Bet kur mūsu pakalnos palikušas tradicionālās aitiņas? Vai tad ar aitām nevar pelnīt?

— Droši vien, ka var. Sarunās ar zemniekiem esmu pārliecinājies, ka viņi plāno šai nozarei pievērsties arvien nopietnāk. Tāpat arī piena ražošana turpinās attīstīties, jo mums ir pietiekami spēcīgi pārstrādes uzņēmumi.

— Kādi dzīvnieki jums pašam vismīļāki?

— Zirgi... Pasaulē nav skaistāka dzīvnieka par zirgu. Žēl vienīgi, ka pēdējā laikā Latvijā zirgs no zemnieka lielākā palīga kļuvis par sava veida sporta un izklaides objektu. No mīļdzīvniekiem man vistuvākie ir suņi. Gudri, uzticami, vārdu sakot, labi draugi.

Katra dzīva radībiņa prasa savas rūpes. To mēs ar sievu Diānu mācām arī savām meitiņām. Viņas pamazām pierod kopt zivtiņas akvārijā, gādāt par kāmīti un mūsu četrpadsmitgadīgo runci Leopoldu. Vēl jau viņām vajag daudz ko mācīt un atgādināt, reizēm darbiņi jāpadara viņu vietā. Taču esmu pārliecināts, ka bērniem mājās vajag dzīvniekus. Lai iemācās novērtēt katra dzīvnieka skaistumu, lai būtu, ko samīļot, sapucēt, noglāstīt.

— Savā profesijā esat iemantojis cilvēku cieņu, un tas ir daudz. Par ko vēl sapņojat?

— O, man ir lieli sapņi. Vienīgi pagaidām ar to, ko es nopelnu, ir par maz, lai biznesu attīstītu līdz manis iecerētajam līmenim. Mans sapnis ir dzīvnieku klīnika ar operāciju zāli, ar modernām iekārtām, aparatūru, ierīcēm analīžu veikšanai, rentgenu. Vēl es gribu ierīkot dzīvnieku viesnīcu jeb patversmi, lai uz ielām būtu mazāk klīstošu un nelaimīgu suņu un kaķu.

— Lai jūsu idejas piepildās, dakteri Aikāsāp!

L.Kirillova

LAUKSAIMNIEKIEM

UZMANĪBU! «Novadnieka» redakcijā saņemtas zemkopības ministra Mārtiņa Rozes atbildes uz zemnieku uzdotajiem jautājumiem. Tās publicēsim nākamajā laikraksta numurā.

Jaunumi, ko piedāvāt mazajiem teliņiem

Zemnieki sen zina, ka veseliem teļiem ir apskaužama ēstgtriba, tie ir moži, kustīgi, apmatojums gluds, spīdīgs, āda elastīga. Šādu teliņu būs izdevīgi audzēt, tas dos augstu produktivitāti.

Nenoliedzami, visvērtīgākā barība teliņam ir jaunpiens, ar kuru dzīvnieks saņem visas nepieciešamās imunitāti veicinošās vielas. Organisms to lieliski izmanto. Tikai vēlāk, teliņam augot, sāk darboties spureklis, jo dzīves pirmajā periodā šī priekškuņģa lielākā daļa nepiedalās barības sagremošanā. Iesaka jau no 7-10 dienas sākt pieradināt pie smalka, laikus nopļauta siena. Šī barība, kairinot badības vadīšanas kroku, atver ieeju spureklī, kas pakāpeniski sāk darboties.

Pašlaik zemniekiem ir plašas iespējas iegādāties un izmantot dažādus piena aizstājējus, kas ir ne vien ļoti vērtīgi teliņiem, bet arī saimniekiem dod iespēju izslaukto pienu pārdot, tā gūstot lielāku labumu. Viens no šīs sezonas jaunumiem ir piena aizstājējs «Sprayfo», kas būtībā ir tauku lodītes laktozes un olbaltumvielu apvalkā.

Galvenā piena aizstājēja īpašība ir tā sagremojamība. Teļa gremošanas traktā barības enerģija tiek maksimāli uzņemta tievajā zarnā. Bet tajā barība atrodas tikai 4-6% no visa laika, kamēr tā ir teļa organismā. Turklāt tievajā zarnā var uzsūkties tikai tādas olbaltumvielas, kas jau iepriekš ir daļēji sašķeltas glumeniekā. Tāpēc ir ļoti svarīgi, lai barības vielas tiktu sašķeltas pakāpeniski un vamāli efektīvi tiek uzņemtas vērtīgās barības vielas. Olbaltumvielas un laktoze kalpo arī kā taukvielu lodīšu aizsargkārta, ļaujot saglabāt produkta vērtīgo sastāvu ilgāku laiku.

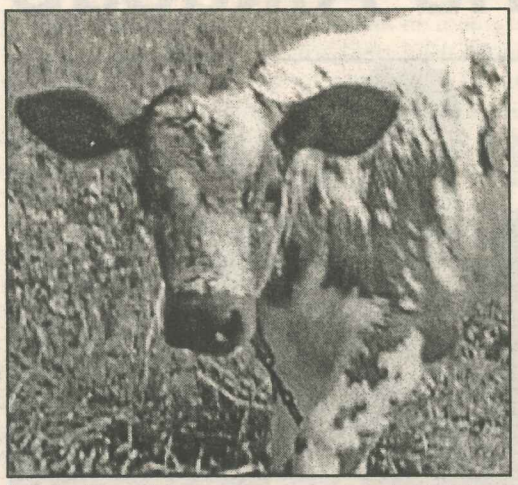

Veiktie eksperimenti liecina, ka tām telītēm, kuras jau no trešās dzīvības dienas barotas ar «Sprayfo», dzīvsvars atnešanās brīdī bija vidēji par 100 kg lielāks un ražība pirmajā laktācijā vidēji par 850 kg augstāka.

«Sprayfo» sastāvā ietilpst piena suliņu pulveris, piesātinātās un nepiesātinātās taukvielas, sojas proteīna koncentrāts, premikss.

Tiek piedāvāti arī citi pilnvērtīgi piena aizstājēji teļiem, piemēram, «Joosten Milk Extra», «Joosten Milk blue» un «Promilk». Nedaudz atķirīgās proporcijās kā izejvielas izmantoti piena produkti, augu eļļas, eļļas sēklas un to blakusprodukti, graudi un to blakusprodukti, vitamīni, makro un mikroelementi (dzelzs, varš, mangāns, cinks, kobalts, jods un selēns).

Ieteicamās devas: viena daļa piena pulvera un 8-9 daļas ūdens. Viena litra pilnpiena iegūšanai nepieciešami 110-125 grami piena pulvera.

Zemniekiem tiek piedāvāta arī dažāda veida starterbarība teļie[illegible] Lai izvēlētos pareizāko un izd[illegible]vīgāko variantu, ieteicams ko[illegible]sultēties ar speciālistiem.

BIŠKOPJIEM

Pret varrozi ar ēteriskajām eļļām

Biškopji jau sen ir pārliecinājušies, ka viena no bīstamākajām bišu slimībām ir varroze. Tā var nest lielu postu čaklajām medus vācējām, tāpēc speciālisti piedāvā arvien jaunas un alternatīvas iespējas cīņai pret to.

Biškopības speciālists **Juris Šteiselis** ir sagatavojis materiālu par to, kā pret varrozi iedarboties ar ēteriskajām eļļām, kas ir salīdzinoši lētas un ar zemu risku cilvēka veselībai.

Pētījumu par ēterisko eļļu pielietošanas iespējām ir daudz, taču speciālisti noskaidrojuši, ka viena no perspektīvākajām ir gaulteriju eļļa kombinācijā ar termisko apstrādi, timola un salvijas eļļas mikstūras aerosols, kā arī pasīva timola, raudenes un majorāna eļļas izgarošana kombinācijā ar atšķaidītu skudrskābi. Ieteicama arī parastās raudenes eļļa (sastāvā ir fenoli un terpēni), Krētas origano (īpaši tiek kultivēts Itālijā), majorāna eļļa.

Ēteriskās eļļas ir augu sekundārie produkti, kurus augi izmanto pašaizsardzībai pret kaitēkļiem. Eļļām ir pretmikrobas, fungicīdas, insekticīdas īpašības, biškopībā tās tiek izmantotas jau sen. Klasisks piemērs ir mentola kristāli pret traheju ērci. *Varroa* apstrādēm patreiz populārākās eļļas ir timols, eikalipts un virgīneļļa. Šīs eļļas lieto savienojumos ar citām, kas uzlabo efektivitāti.

Lielākā daļa ēterisko eļļu sastāv no liela daudzuma dažādu aromātisko komponentu (vairāk nekā 50). Diemžēl ēterisko eļļu sastāvdaļas var radīt medus piesārņojumu (izmaiņas garšā).

Ir jāņem vērā, ka eļļas efektivitāti ietekmē apkārtējās vides temperatūra, gadalaiks, bišu saimes spēks, peru laukums, kā arī eļļas izcelsme, tas ir, auga suga, no kura eļļu ekstrahē, augsne, audzēšanas reģions un eļļas ieguves veids.

Pētījumi ar ēteriskajām eļļām tiek turpināti. Tāpēc par iespējami pespektīviem eļļas augiem tiek uzskatīti vaivariņi, paeglis, dievkociņš, balandas, vībotnes, ķimenes, dilles, tūja, parastie biškrēsliņi, lielās strutenes, maijpuķītes, zirgkastanis, rudens vēlziede, kumeļpēda un citi. Šo augu eļļas izmēģinātas pētījumā Igaunijā.

Ēteriskajām eļļām ir divējāda iedarbība: kontakta un sistēmas. Nonākot tiešā saskarē ar eļļām, ērces iet bojā dažu minūšu laikā. Ja ērce barojas no cirmeņa, kurš satur ēteriskās eļļas, tā zaudē reproduktīvās spējas. Ja eļļa ir gana stipra, ērču mātītēm zūd spēja dēt oliņas. Ja eļļa nav pietiekami stipra, no olām izšķīlušos ērču nobriešana aizkavējas, nenobriedušās ērces kopā ar bitēm iznāk no kanniņām un iet bojā.

Reproduktīvie traucējumi ērcēm netika novēroti, ja bitēm izbaroja rapšu eļļu, minerāleļļu vai augu valsts taukvielas, kas sajauktas ar ēteriskajām eļļām. Šādos gadījumos iet bojā tikai tās ērces, kas nonāk tiešā kontaktā ar eļļām. Piemēram, var piesūcināt papīra dvieļus ar rapša eļļas un aromātisko eļļu maisījumu un novietot to uz ligzdas virsmas (medustelpas) jūlijā – septembrī. Ies bojā ērces, kuras «sēž» uz bitēm, kas atrodas šajā korpusā.

RECEPTE

Eļļas sīrups. 25 pilieni vintergrīneļļas vai vārpainās mētras eļļas, 2 glāzes cukura (450 g). Sajauc litra traukā un piepilda ar siltu ūdeni (karstu nedrīkst, lai neiztvaicētu viegli gaistošās aromātiskās vielas no eļļas). Cukura vietā ieteicams medus, kas darbojas kā emulgators un emulsija iznāk labāka. Ja lieto cukuru, el[illegible] labāk sajaukt vispirms ar cuku[illegible] un tad pievienot ūdeni. Sīru[illegible] izbaro tik, cik bites ņem. Labi rezultāti ir arī ar rozmarīna un piparmētru eļļu. Ir bijuši gadījumi, kad bites gājušas bojā, kad ņēmušas sīrupa atliekas, kur atradusies nesuspendējusi eļļa.

Atcerieties, ka cīņai ar varru jābūt nepārtrauktai, ilglaicīgai un jāizmanto dažādi paņēmieni, jo ērces ātri pierod.

Sekosim zālāju veselīgumam

Klāt pavasaris, kūst sniegs, tāpēc jāsāk domāt par zālāju un zālienu kopšanu. Lai veicinātu ātrāku sniegā iemīto stigu kušanu, tās vēlams nokaisīt ar pelniem, smiltīm vai kūdru. Pareizā zālāju un zālienu mēslošana ir viens no galvenajiem kopšanas pasākumiem. Pavasarī vajadzētu tos mēslot ar fosfora, kālija un slāpekļa minerālmēsliem. Fosfora mēslojums augiem veicina ātru sakņu sistēmas veidošanos. Kālija mēslojums zālājus padara izturīgus pret slimībām un sausumu, bet slāpeklis veicina strauju augu ataugšanu.

Katru pavasari, Valsts augu aizsardzības dienesta speciālistiem veicot zālāju un zālienu apsekošanu, tiek konstatētas dažādas slimības.

Sniega pelējums. Ierosina *Fusarium* ģints sēnes. Tā ir viena no pirmajām slimībām, kuras bojājumu rezultātā vērojama bālgani bēšīga un vēlāk rozīga apsarme, daļa augu aiziet bojā.

Dolāra plankumainība. Veido nelielus brūnus vai salmu krāsas laukumus. Slimību ierosina *Rhyzoetonia* ģints sēnes, tās dzīvo uz atmirušo augu atliekām. Slimības attīstību veicina silts un mitrs laiks.

Ziemas plankumainības. Inficēto augu lapas kļūst gaišas. Uz tām veidojas dzelteni plankumi, vēlāk lapas nodzeltē un izveidojas dzelteni laukumi.

Zālāju infekciju izplatības ierobežošanai vispirms iesakām noskaidrot un novērst saslimšanas cēloni un pēc tam veikt šādus pasākumus: uzirdināt augsnes virskārtu, mēslot un laistīt zālienu. No fungicīdiem pret dolāra plankumainību var lietot *Previkūru 607 š.k.* un *Ridomilu Gold š.k.* Ieteicams arī *Amistārs 250 s.k.*, *Kandits d.g.*, *Opera s.e.*. Labus rezultātus dod bioloģiskie augu aizsardzības līdzekļi, tikai jāraugās, lai augsne būtu iesilusi.

Zālājos un zālienos bieži tiek novērota arī **sūna**. Tas nozīmē, ka augsnē nav pietiekami nodrošinātas barības vielas, trūkst slāpekļa un citu barības elementu, ir traucēta gaisa iekļūšana augsnē, jo tā sablīvēta, kā arī izveidojusies bieza velēna, augsnē nav noregulēts mitruma režīms. Iemesls var būt skāba augsne un noēnots zāliens. Lai atbrīvotos no sūnām, palīdzēs mēslojums *Sammol Pois*, ko jāizsēj pavasarī uz apsūnojušiem laukiem vai laukumiem. Šis mēslojums pazemina augsnes skābumu, bet sūna nepanes augsnes skābuma pazeminināšanos un nobrūnē.

Ja zālienā ir savairojušās platlapju nezāles, tās var iznīcināt, izsmidzinot herbicīdu *Starane 180 e.k.*. Pēc četrām nedēļām nezāles aizies bojā.

A.Trūpa,
Valsts augu aizsardzības dienesta Latgales reģionālās nodaļas vecākā speciāliste

JAUTĀJĀT – ATBILDAM

JAUTĀJUMS. Vai tiesa, ka ļoti vērtīgs esot lopbarības raugs? Un cik daudz to dot dažādiem lopiem?

Lopbarības raugs tiek izmantots kā olbaltumvielu (no 38-45%) un B grupas vitamīnu avots. To izmanto profilaksei gremošanas procesu stimulēšanai. Raugs samazina caurejas, kas rodas, izlaižot dzīvniekus leknās ganībās (pavasaros un rudeņos uz atāliem).

Cūkām lopbarības raugs ir būtisks kā B grupas vitamīnu avots.

Lopbarības rauga diennakts devas
(pēc Latvijas lauksaimniecības enciklopēdijas datiem)

Dzīvnieku grupa	Deva g/diennaktī	Izbarojamo dienu skaits gadā
Govis	400-500	140
Jaunlopi	200-300	100
Teļi	100-200	125
Sivēnmātes	200-500	200
Nobarojamās cūkas	150	100
Kažokzvēri	8	300
Cāļi	1-2	350
Broileri	5-7	63
Dējējvistas	4-7	300

Lappusi sagatavoja L.Kirillova

MŪSU MĪLUĻI

FAKTI

RIETUMSIBĪRIJAS LAIKA ir vidēja auguma, spēcīgs suns. Līdzsvarots un kustīgs dzīvnieks. Pret cilvēkiem izturas labvēlīgi, pilnībā savas lieliskās īpašības izpauž medību laikā.

Augums suņiem skaustā: 55-62 cm, kucēm – 51-58 cm.

Krāsojums: balts, melns, melnraibs, arī pelēks, ruds un visu toņu brūns. Virsējā spalva ir cieta un bieza, ļoti labi attīstīta pavilna, pateicoties kurai, laikas var droši gulēt sniegā un nebaidās aukstuma.

Laika – suns no senās Krievijas freskām

Senās Krievijas vēstures pētnieki ir pārliecinājušies, ka laikas ir sekojušas cilvēkam gandrīz no aizvēsturiskiem laikiem līdz mūsdienām. Senos zīmējumos un freskās redzami suņi ar gredzenā sagrieztām kuplām astēm, kas tipiskas visām laikām. Šķiet, ka nebija vajadzīga nekāda lielā dresūra, lai šos suņus iemācītu kļūt pat labiem medniekiem. Viņu iedzimtais talants iet pa pēdām, lenkt zvēru un to dzīt tuvāk medniekam šķiet apbrīnojams. Visā Eiropā un Āzijā laikas palīdzēja cilvēkiem medīt, vienmēr bija to uzticamie pavaloņi. Taču tikai ap 1920. gadu Krievijā uzsāka nopietnu selekcijas darbu, no daudzajām variācijām izveidojot četras šķirnes, pazīstamākās no kurām ir Rietumsibīrijas un Austrumsibīrijas laika. Visiem šiem suņiem piemīt lieliska oža, redze un dzirde, tie prot enerģiski un uzstājīgi meklēt medījumu, prot tam neatlaidīgi iet pa pēdām, tajā pat laikā nezaudējot sakarus ar mednieku. Atrodot zvēru vai putnu, laika prot to noturēt uz vietas un ar uzstājīgu skanīgu riešanu aicina mednieku.

Laikas izmanto gan sīko zvēru medībām (vāveres, burunduki), gan medījot lielus dzīvniekus (mežacūkas, lāčus). Laikas ir ļoti patstāvīgas un medniekam jāievēro šīs suņa rakstura īpašības.

Īpašu vietu laiku vidū ieņem malamutu jeb samojedu laikas – tā gumā samērā lieli, balti dzīvnieki ar ļoti biezu un pūkainu spalvu. Ņemot vērā samojedu cilšu skarbos dzīves apstākļus, arī suņi mācēja gan briežus ganīt, gan medīt, gan tika izmantoti kā braucamie suņi. Samojedu laikas ir visdraudzīgākie un visdzīvespriecīgākie suņi, azartiski, gluži kā no Ziemassvētku pasakas. Palūkojoties uz viņu purniņu, šķiet, ka samojedi smaida.

Laikas ir lieliska kompānija vientuļam cilvēkam. Ja arī reizēm ir nepaklausīgas, tas nenotiek no ļauna prāta. Starp citu, laikas Belka un Strelka bija pirmie suņi pasaulē, kas pagājušā gadsimta piecdesmitajos gados veica lidojumus kosmosā.

Rega pārspēj visus

Rietumsibīrijas laika Rega ir melna kā oglīte. Kuplā aste pacelta un sataisīta smukā gredzenā. Visbiežāk viņu var pamanīt pastaigājamies kopā ar saimniekiem no rītiem un vakaros. Pārējo dienas daļu kucīte pavada mājās, gaidot atgriežamies pārējos ģimenes locekļus. Viņa ir pacietīga un ļoti kārtīga, jo zina, ka saimnieki lieki nekavēsies savos dienas darbos, bet steigsies mājup pie savas mīlules.

Rega vienlīdz mīļi izturas pret visiem Baronu ģimenes locekļiem — Preiļu 1. pamatskolas latviešu valodas skolotāju Irēnu Baroni, Zemessardzes 35. bataljona darbinieku Jāni Baronu un viņu dēlu, Preiļu Valsts ģimnāzijas 1. kursa audzēkni Kasparu. Tomēr ar Kasparu Regai ir īpašas attiecības. Droši vien kucīte jūt, ka, pateicoties Kasparam, viņa nokļuvusi šajās mājās.

— Patiesībā Rietumsibīrijas laikas ir augumā lielākas. Tikai Rega mums padevusies mazāka, bet tas mūsu attiecībās neko nemaina, vai ne, Rega, — tā savai mīlulei saka Kaspars un stāsta, ka abi ar tēvu toreiz nolēmuši – viņiem vajadzīgs kārtīgs medību suns. Izlasījuši toreizējā «Lauku Avīzē» sludinājumu, ka pārdod Rietumsibīrijas laikas kucēnus, un izlēmuši – jāpērk. Tā Baronu mājās ieradusies talsiniece Rega.

— Viņa bija izcili kārtīgs kucēns, — stāsta Irēna. – Nekad neatstāja peļķītes istabas vidū uz paklāja, negrauza čības, kurpes un neplucināja dīvāna stūrus vai spilvenus. Ja bija pateikts, ka to, lūk, darīt nedrīkst, Rega klausīja. Vienīgā bēda mums bija, ka Rega nerēja. Līdz četriem mēnešiem mēs viņas balsi tā arī ne reizi nedabūjām dzirdēt. Sākām uztraukties, bet tās bija liekas bailes – ar Regu viss bija kārtībā.

Melnās laikas saimnieki pārliecināti apgalvo, ka Rega ir labākais suns, kāds viņiem bijis. Bet man gan šķiet, ka gluži tāpat viņi savā laikā teica arī par vācu aitu suni Riču, kurš nesa mājās avīzes no pastkastītes, par krancīti Čapiņu, kura, aizvesta pie paziņām, divu nedēļu laikā atrada ceļu mājup, par bokseru kucīti Retu, kura bija «iecienījusi» un lika uz zoba saimnieku labākās ādas kurpes, kā arī par ši-tsu saimes pārstāvi Skubiju-Dū, kurš mūža lielāko daļu pavadīja, laiskojoties uz dīvāna.

Meitenītes – mīļākas un sirsnīgākas

Lielākā daļa suņu, kas līdz šim mituši Baronu mājās, bijušas kucītes. Irēna apgalvo, ka tās esot mīļākas un paklausīgākas, mazāk agresīvas un labāk satiekot ar visiem ģimenes locekļiem, kā arī ar apkārtējiem cilvēkiem un citu dzīvo radību pagalmā. Lai gan... Suņu un kaķu attiecības laikam visā pasaulē un visos laikos ir bijušas tik saspīlētas, ka mierīga līdzāspastāvēšana nav iespējama. Arī Rega labprāt izmanto vismazāko izdevību, lai kādu pagalmā sastaptu kaķu jaunskungu uzdzītu visaugstākajā kokā.

— Kad Regu atvedām mājās, viņa bija maza, apaļa un pūkaina, ka izskatījās pēc lāčuka. Pirmās divas dienas viņa pavadīja manā tuvumā, bēga no citiem. Kopš tiem laikiem esam labi draugi,— stāsta Kaspars. Bet tad viņam bija vairākas dienas jādodas uz sacensībām, tāpēc mājās ar Regu varēja palikt tikai Irēna. Tā sāka veidoties jaunas attiecības. «Melleņu» meitene, «kafijas» meitene, tā Irēna tagad mīļi sauc savu luteklīti. Un, kad stāsta, balsī skan sirsnība. Lūk, palūkojieties, kāda viņai melleņu krāsas mēlīte, cik biezs ir ziemas kažoks.

Jaunkundzei sevi jāparāda no labākās puses

Kad es viesojos pie Regas un viņas saimniekiem, sunītes uzvedība atšķīrās no ierastā dienas ritma. Vismaz tā man pārliecināti stāstīja Irēna. Parasti Rega uzmanīgi nopētot atnācēju. Ja tas neliekas uzticības vērts, tad tālāk par pamīņāšanos koridorā netikt. Rega nevēlas svešos laist istabā.

Pret mani viņa izturējās visai labvēlīgi. Pēc obligātās apošņāšanas tiku ielaista viesistabā, kur sēdēju uz dīvāna. Laika, brītiņu pastaigājusi pa istabu, ierīkojās guļus uz paklāja tiešā manā tuvumā. Kamēr runājos ar Kasparu un Irēnu, suņu dāma ņēmās rādīt savas labākās un kulturālākās īpašības. Dzirdami savādi skrapšķi. Izrādās, Rega nodarbojas ar pedikīru, tas ir, nograužu un nolīdzina kādu, viņasprāt, aizlūzušu nadziņu. Patiesībā ar Regas nagiem viss ir kārtībā, pedikīrs sunītei tiek veikts laikā un profesionāli. Bet, ko tu jaunkundzei padarīsi, vienmēr kaut kas šķiet aplam.

● **Mēs tagad vairs nevaram iedomāties savu dzīvi bez šī jaukā, draudzīgā suņa. Rietumsibīrijas laika Rega, lai gan pēc dabas medību suns, lieliski piemērojas arī pilsētas dzīvokļa apstākļiem, pārliecināts Kaspars un Irēna Baroni.**

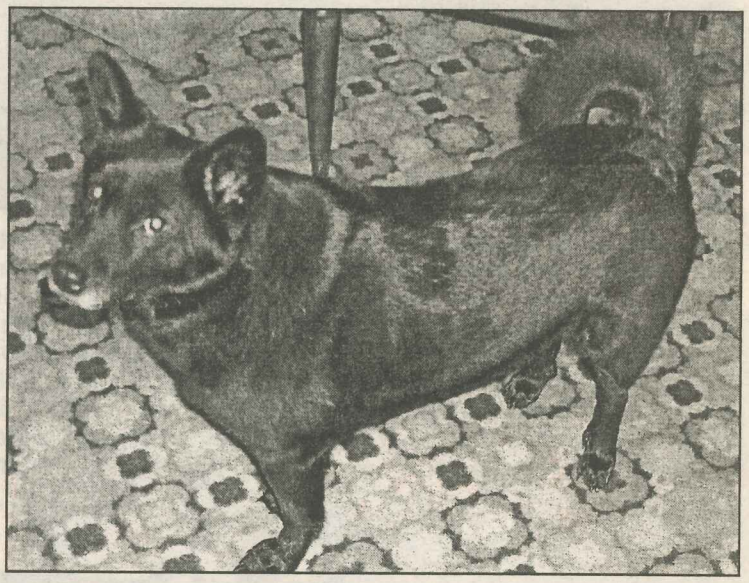

● **Lai Rega izrādītu kuplo un gredzenā sagriesto asti, nācās krietni nopūlēties. Taču beigās izdevās. Glīti, vai ne?** Foto: L.Kirillova

Reizēm Rega ciemiņiem labprāt izrādot arī savas mīļlietiņas – gumijas bumbiņas, dažādas mantiņas vai kādu gardāku kauliņu. Šoreiz «mellenīte» atnesa pilnu muti speciālās sausās suņu barības, nobēra pie kājām un pati pa gabaliņam garšīgi kraukšķināja, ik pēc brīža palūkojoties uz mani, sak, nu ko tu kautrējies, uzcienājies!

Dzimšanas dienas un citi svētki

Rietumsibīrijas laika Rega drīz būs trīs gadus veca. Šajā laikā viņa ir kļuvusi par ģimenes locekli, pie tam, nevienam nenāk ne prātā pret viņu izturēties kā pret kaut ko nesaprātīgu un nejūtīgu. Regai tiek svinētas dzimšanas dienas, arī Ziemassvētkos viņa saņem dāvanas tāpat kā citi ģimenes locekļi. Albumos ievietotas fotogrāfijas, kur kopā ar saimniekiem nozīmīgu vietu ieņem arī četrkājainā skaistule.

Medījuma gaļa vai cepums

Laika paliek laika – medību instinkti viņai ir asinīs un izpaužas pilnīgi visā: no miklā melnā degungala līdz pat astes galiņam. Regai ļoti garšo medījuma gaļa, diemžēl pie tās gan saimnieki, gan sunīte netiek tik bieži, kā visiem gribētos. Dienišķā maltīte parasti sastāv no veikalā pirktās sausās barības, kurai virsū tiek uzdzerts tīrs ūdens. Tomēr vislielākais kārums, par ko saimnieki gan nepatikā rauc degunus, ir kaltēti liellopu kuņģi. Smaka ir briesmīga, bet Regai garšo. Vēl viņai tīk suņu cepumi, piena zupiņas, makaroni ar gaļu, bumbieri, āboli un konfektes. Taču, ja Rega dzird nočaukstam cepumu tūtiņas papīru, acis kļūst tik žēlīgas, ka neiedot gardumiņu sirdsapziņa neļauj. Starp citu, redzot cepumus traukā uz galda, palaidne ātri vien izdiedelējot visus.

Ir dzirdēts, ka suņi ļoti baidās ūdens, nelabprāt mazgājas. Regai tādas problēmas esot svešas. No agra pavasara līdz vēlam rudenim viņa ir gatava baudīt peldes. Kad saimnieki sauc atpakaļ uz mašīnu, lai brauktu mājās, Rega nemaz tik ātri nav piedabūjama, viņai vēl uz dīķi jāaizskrien un vēl kāds riņķis jānopeld. Tad gan var arī mājās braukt, tikai viņa īsti nesaprot, ko tie saimnieki tik dusmīgi paliek. Vai tad slapjais kažoks mašīnai kādu skādi nodarīs?..

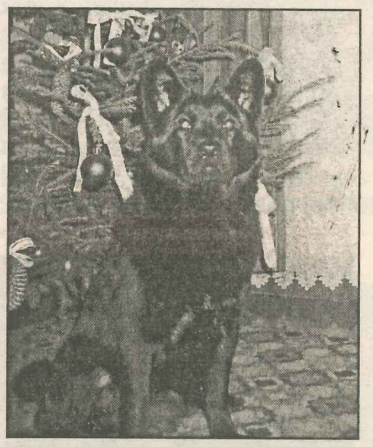

● **Regai ļoti patīk saņemt dāvanas. Tieši tāpēc viņa tik cītīgi pozē fotogrāfam pie Ziemassvētku eglītes.**

Dzinēja amats asinīs

Laikas ir lieliski dzinējsuņi, to pierādījusi arī Rega, jo savā neilgajā mūžā viņai ir pāris reizes gadījies kopā ar saimnieku piedalīties arī medībās. Taču tagad no šī prieka viņai būs jāatsakās – nedrīkst. Bet nedrīkst tāpēc, ka suns ir bez oficiāliem dokumentiem. Tas nozīmē, ka jāievēro visas prasības, kas tagad saskaņotas ar Eiropas Savienības likumdošanu.

Nu ko, ja nedrīkst, tad nedrīkst. Rega par to daudz neskumst, jo viņa brīvā vaļā un tuvāk pie dabas tiek regulāri – ik nedēļas nogalē, bet pavasarī, vasarā un rudenī vēl biežāk, jo saimnieki ir kaislīgi sēņotāji un ogotāji. Tādās reizēs Rega ir līdzi mežā, kur var izvingrināt kājas un balsi, laižot slaidus lokus ap saimnieku arvien lielākā rādiusā. Ir bijis arī tā, ka saimnieki sēž ceļa malā un gaida, kad brašā medniece sadomās braukt mājās.

L.Kirillova

Kā arājs vienmēr

● Ja mēs tā aizdomājamies par nosaukumiem, tad jūs, žurnālisti esat trāpījuši ļoti precīzi, desmitniekā, teica aktieris Guntis Skrastiņš Preses balles ievadā. Tajos gadījumos, ja kādam ir sajūta un lepnums par saviem cilvēkiem, par savu novadu, viņš vienmēr saka, jā, tas ir mans novadnieks. Laikraksta «Novadnieks» redaktore Tamāra Elste, atskatoties uz rajona laikraksta 55 darba gadiem, izteica gandarījumu par to, ka visu šo gadu laikā laikrakstam izdevies pildīt savu galveno misiju – lasītājiem sniegt objektīvu un patiesu informāciju, ka rajona iedzīvotāji to ir novērtējuši, un ka kopā ar viņu strādā īsti sava darba profesionāļi – žurnālisti un pārējā komanda. Par nākošajiem 55 gadiem tostā vienojas «Novadnieks» redakcijas darbinieki un viņu ģimenes locekļi.

● Preiļu mūzikas un mākslas skolas pūtēju orķestrim uzstāšanās balles ievaddaļā bija viens no pirmajiem un atbildīgākajiem koncertiem kopš tā dibināšanas tik prasīgas un tajā pašā laikā – labvēlīgi noskaņotas publikas priekšā.

● Rozes, rozes... tumši sarkanās, kvēlošās. Rozes sniega baltumā, gaiši zilas un zaļas. Jubilejas ballei šoreiz cauri vijās rožu motīvs. Mākslinieces Silvijas Berezovskas rokām veidotas rozes rotāja skatuvi un zāli. Ar rozēm «Novadnieka» redaktori, žurnālistus un pārējos darbiniekus sveica daudzi balles viesi, nevīstošas rozes dāvināja rajona izglītības pārvaldes priekšsēdētājs Andris Zagorskis (attēlā pa kreisi), bet skanīgās balss īpašniekam — kāda sakritība — uzvārds Roze. Solista Uģa Rozes (attēlā pa labi) balss ne tikai satricināja Riebiņu kultūras namu, bet lika nodrebēt arī ikkatras vakara viešņas sirds saknītēm.

● Ja avīze pie lasītāja ierodas ar nokavēšanos, tad nevajag vainot redakciju, tipogrāfiju vai pastu, bet gan – policiju, kas neļauj pasta mašīnām traukties tādā ātrumā, kādā gribētos, balles viesiem paziņoja VAS «Latvijas pasts» Latgales reģiona direktors Jānis Pitrāns, to apstiprinot ar buču uz galvenās vakara saimnieces vaiga.

● No Zemgales kviešu miltiem ceptu kliņģeri jubilāriem dāvināja Guntars Līcis (no labās), Latvijas Preses izdevēju asociācijas viceprezidents.

● Rožu ballē zem atzīšanās koka – Viņa un Viņš. Viņš – SIA «Latgales druka» direktors Andis Kazaks. Viņa — SIA «NOVADNIEKS REDAKCIJA» direktore Tamāra Elste. Zaļais koks (īstais) ar mūžīgi nevīstošajiem ķiršiem (neīstajiem) turpmāk augs redakcijas telpās, bet pati skaistākā un ar ovācijām uzņemtā Anda Kazaka dāvana jubilejas reizē bija paziņojums, ka tipogrāfija piecus «Novadnieka» numurus iespiedīs krāsainus. Un tā, šodien pie lasītājiem nāk pirmā SIA «Latgales druka» dāvinājuma daļa – «Novadnieks» krāsās!

● Vakara oficiālā daļa pamazām nonākusi līdz saviesīgajai daļai un danči iet vaļā...

● Alberts Vucāns, Preiļu mūzikas un mākslas skolas direktors, laikraksta «Ludzas zeme» redaktores Ērikas Bondarenko ievadīšanai mūzikas pasaulē izmantoja tēmu par lakatiņu, kurš šoreiz gan nebija zils.

● Kam gan citam, ja ne Latgales laikrakstiem, vislabāk zināms, kā dzīvo latgalieši. «Novadnieka» un «Ludzas Zemes» pārstāves sacenšas, kurā no viņu vadītajiem laikrakstiem ir skanīgāki un asprātīgāki virsraksti. Viesi virsrakstu spēli uzņēma ar skaļiem smiekliem un aplausiem.

● Tango karalis un karaliene svinībās pārstāvēja atraktīvāko līvāniešu daļu.

● Kā teikuši gudri vīri, — tikai jautrība ir laimes skaidrā nauda: viss pārējais ir kredītkartes. Kad pagurst kājas, var dejot arī tā — sēžot pie galda.

● Paju sabiedrība agrofirma «Turība» Preses balles viesiem un «Novadnieka» redakcijai arī dāvināja rozes. Klēpjiem krāsainu, naksnīgajās debesīs izkaisītu ziedu!

● Lai pasākums izdotos, ļoti svarīgi ir efektīgi iesākt un efektīgi nobeigt, aktiermākslas noslēpumos ar Vārkavas pagasta padomes priekšsēdētāju Artūru Štagaru (no kreisās) dalījās Guntis Skrastiņš. Artūrs Gunčam neslēpa, ka arī, pagastu vadot, reizēm svētīgi pietēlot. Nu jā, teica Guntis, pie visām valdībām un pie visām iekārtām ir divas profesijas, ar kurām jāsadzīvo – žurnālisti un policisti.

● SIA «Aglonas maize» ceptais milzu kliņģeris, pareizāk sakot – kliņģeru sērija, kas kopā veidoja uzrakstu «Novadnieks 55». Skaisti un svētku reizē — simboliski, jo klasiskais sakāmvārds «Melns darbs, balta maize» attiecināms arī uz žurnālistiem.

● Fotospecs Jānis Magdaļenoks no Līvāniem balles viesiem piedāvāja retu iespēju – salonfotografēšanos retro stilā. Savu izskatu katrs varēja papildināt ar cepurēm... Re, kā Jānim pašam piestāv superblondās cirtas... Un vēl jaukāk izskatās «Novadnieka» veidotāji (bilde melnbalta, kā jau retro stilam pienākas).

«Jautro bildīšu» konkurss noslēdzies. Lai mums visiem skaists un saulains pavasaris!

Jau vairākus gadus «Novadnieka» redakcija pavasarī rīko «Jautro bildīšu» konkursu. Jāteic, tas izpelnījies lielu mūsu lasītāju atsaucību un interesi, jo šogad esam saņēmusi vēl vairāk jūsu vēstuļu ar patiesi smieklīgiem, humora un labestības pilniem parakstiem. Prieks, ka talantīgo autoru loks paplašinājies, ka jūs esat atraduši laiku ne tikai pasmaidīt paši, bet smaidus dāvāt arī citiem. Un tas mūsu saspringtajā un problēmu pārbagātajā ikdienā ir patīkami.

Pateicamies mūsu ikgadējiem konkursa dalībniekiem – **Nicetai Petrovskai** no Rožupes, **Ilmāram Deiko** no Rušonas pagasta, **Ilgai Paulītei** no Silajāņu pagasta un **Ēvaldam Zīmelim** no Preiļiem. Paldies arī **Normundam Dimantam** no Jersikas, **Jānim Mičulam** no Galēniem, **Aijai Zalānei** no Rožupes un **Dainim Kampānam** no Aizkalnes. Šo autoru iesūtītos smieklīgākos parakstus publicējam.

Lai jums visiem priecīgs prāts arī turpmāk!

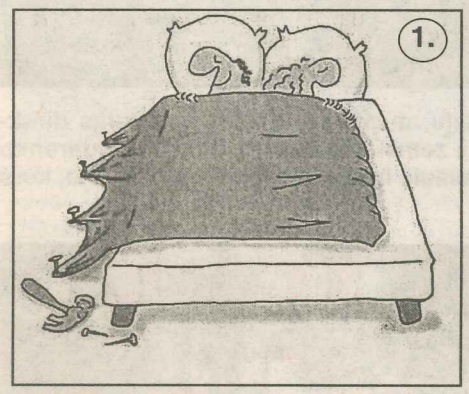

Sievai gabarīti plaši,
Strīdi radās diezgan aši.
Piesprādzējies esmu droši,
Sapnīši man rādās koši.
(Niceta Petrovska, Rožupē)

Svētlaimē nu dvēs'le dzied,
Rokdarbi no rokas iet.
Pacenties vēl mazliet
Aizšūt sievai muti ciet.
(Dainis Kampāns, Aizkalnē)

Drošības naglas.
(Ilmārs Deiko, Rušonas pagastā)

Katru nakt' man miedziņš nāk,
Sieva līst jau tuvāk sāk.
Āmurs, naglas man pie sāniem,
Un nav jāuztraucas man par mīļās
plāniem...
(Aija Zalāne, Rožupē)

Tagad vīriņš gultā savā
Dus kā bišu ķēniņš dravā.
(Ēvalds Zīmelis, Preiļos)

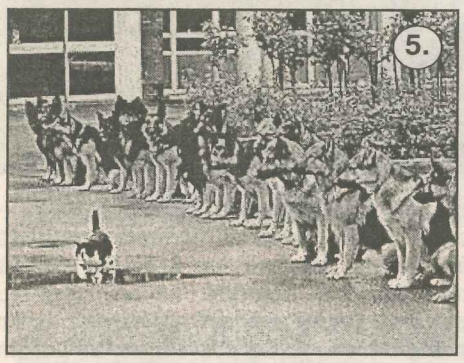

Es jūs visus rindā statu,
Tik noraidiet no manis skatu.
Līdz Preiļu sieriniekam jūs skriesiet
Un, cik vien skaļi, visi riesiet!
(Niceta Petrovska, Rožupē)

Pašā rīta stundā baigā
Kareivji ar šausmām vaigā
Skatās, kā tiem garām staigā
Oberleitnants izmisis –
Kāds tam «Wiskas» izrijis.
(Dainis Kampāns, Aizkalnē)

«Mierā, kranči, kad ģenerālis Ņau-ņaumins nāk!»
(Ilmārs Deiko, Rušonas pagastā)

Džordža Buša sagaidīšanas ģenerālmēģinājums.
(Ilga Paulīte, Silajāņu pagastā)

Man, draudzīgas valsts prezidentam, šī goda sardze ļoti iet pie sirds.
(Normunds Dimants, Jersikā)

«Maksimālais lidojums» —
Piedāvāju arī jums!
Ar Diānu tik ātri skrējām,
Ka šaj' spēlē uzvarējām.
Tagad Antālijā tiku,
Mājās palaidīs man' pliku.
(Niceta Petrovska, Rožupē)

Priecīgs bij' vaigs,
Jo šņabis bij' svaigs.
Nu piepampis snuķis
Un guļu kā bluķis.
(Dainis Kampāns, Aizkalnē)

Ķīnietis Kanāriju salās.
(Ilmārs Deiko, Rušonas pagastā)

Ak, tu, kaimiņ, vecais draugs!
Kur ir palicis tavs trauks?
Kādēļ piedzerties tā ļāvi,
Man kājās «Nike» krosenes āvi!
(Aija Zalāne, Rožupē)

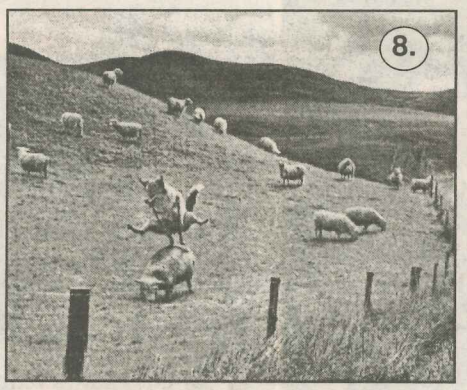

Mīļas, jaukas gan jūs esat,
Svaigus šašlikus man nesat,
Pārlēkšu jums visām pāri
Un remdināšu savu kāri.
(Niceta Petrovska, Rožupē)

Vecais lapsu tēvs Vucko
Nav sliktāks par Saproņenko.
(Dainis Kampāns, Aizkalnē)

«Nu, priekš kam man tās dumjās lauku aitas, ja es esmu vingrošanas čempions lēcienos pār āzi.»
(Ilmārs Deiko, Rušonas pagastā)

Vēl 99 lēcieni un jau būšu Eiropā.
(Ilga Paulīte, Silajāņu pagastā)

Nebrīnieties! Arī vilkam ir maza pensija, viņš piepelnās.
(Jānis Mičuls, Galēnos)

Ak, šī suniskā dzīve! Kā lai tieku ārā no paradīzes dārza?
(Normunds Dimants, Jersikā)

Čempions barjerskrējienā pāri kustīgiem šķēršļiem.
(Ēvalds Zīmelis, Preiļos)

Tik daudz runču saradies,
Kaķenīšu žēl – paties',
Ar optisko es tēmēt māku
Un lielo runču karu sāku.
(Niceta Petrovska, Rožupē)

Klāt kad ķeras vecais streļķis,
No mopša paliks tikai peļķe.

No paša Rembo tik tāds čiks,
Kad stroķi paņem snaipers Miks.
(Dainis Kampāns, Aizkalnē)

«Par sviestmaizi ar desu un sauju «Kite kat» es ir gatavs nožmiegt ne vien to noplukušo Zaplīzes taksi, bet arī to būdīgo resnpurni buldogu no 9. dzīvokļa.»
(Ilmārs Deiko, Rušonas pagastā)

Rokās man ir automāts,
Jāaplaupa bankomāts.
(Ilga Paulīte, Silajāņu pagastā)

Zvēri, ka būsi uzticīga mūžīgi mūžos!
(Jānis Mičuls, Galēnos)

Pavērošu nelūgto viesi ar latgalisku vienkāršību un atklātumu. Vai es sliktāks par sociķi Juri Bojāru?
(Normunds Dimants, Jersikā)

Nu tu vairāk nelenksi manu preileni!
(Ēvalds Zīmelis, Preiļos)

Ķivere ir laba lieta,
Arī bizēm sava vieta,
Policistam būs liels prieks,
Riteni man nenoliegs.
(Niceta Petrovska, Rožupē)

Lai brīnās visa nācija,
Jo ķiverē man—trepanācija.

Dienā ķivere man tā,
Boulingbumba – vakarā.
(Dainis Kampāns, Aizkalnē)

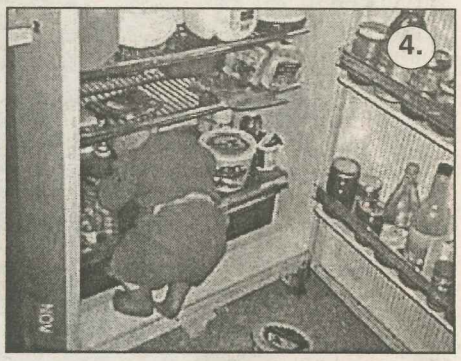

Visas burkas pieskābušas,
Apkārt sametušās mušas.
Izmetīšu visu laukā,
Pienam jābūt tīrā traukā.
(Niceta Petrovska, Rožupē)

«Nez, kāpēc sāka salt man auss?»
Domā mazais Santa Klauss.

Noskrējies un izslāpis,
Ledusskapī iekāpis
Prāto mazais malacis:
«Vai vecais alu atstājis?»
(Dainis Kampāns, Aizkalnē)

Govis slaukt es neprotu,
Olas dēt es nemāku,
Bet mammu augšā necelšu,
Labāk pats ko uzsākšu.
(Aija Zalāne, Rožupē)

Aūūū, kur esi, mans siera gabaliņ?
(Ilga Paulīte, Silajāņu pagastā)

Kur muļķis noliek, tur gudrs paņem.
(Jānis Mičuls, Galēnos)

Lai augtu liels, daudz jāēd. Šoreiz sākšu ar apakšējo plauktu.
(Ēvalds Zīmelis, Preiļos)

Mocīts it kā īstais būtu,
Lai par rokeri es kļūtu,
Formas tērps man pašā laikā,
Mocim jāiet pilnā tvaikā.
(Niceta Petrovska, Rožupē)

Mans nav vairs nekāds puņķutapa,
Man pašam personīgs «Yamaha».

Lielā brīnīšanās sākas,
Jo pampers pilnāks nekā bāka.
(Dainis Kampāns, Aizkalnē)

«Manas sirdslietas ir baiks, roks un Latgales dāmu pops!»
(Ilmārs Deiko, Rušonas pagastā)

Dalīsimies priekā un smaidos arī turpmāk!

«Mammu! Ņem mani laukā! Esmu jau izmazgājies.» Šādu parakstu savai uz «Novadnieka» redakciju atsūtītajai fotogrāfijai devusi Anita Broka no Sīļukalna pagasta. Liels paldies par smaidu, ko jūs mums dāvājāt!

Aicinām laikraksta lasītājus arī turpmāk, kā saka, neturēt sveci zem pūra. Priekšā pavasaris un vasara, pilni amizantu piedzīvojumu un jautru atgadījumu, kas var tikt iemūžināti fotogrāfijās. Ar vislabākajiem kadriem iepriecināt arī citus, sūtot bildītes uz «Novadnieka» redakciju. Laikrakstā noteikti atradīsies kāda brīva vietiņa priekam un smaidiem.

LIKUMĪBA, INFORMĀCIJA

Uzmanību! Ledus rajona upēs un ezeros ir bīstams

Valsts ugunsdzēsības un glābšanas dienests brīdina, ka sakarā ar silto laiku strauji kūst sniegs un ledus rajona upēs un ezeros kļūst trausls. Ledus izturība samazinās krastu, niedrāju, upju, strautu, novadgrāvju un notekūdeņu ieplūšanas vietu tuvumā, pie ledū iesalušiem priekšmetiem, upju sašaurinājumos, līkumos, kā arī vietās ar stipru straumi un zem tiltiem.

Brīdinām, ka, pārvietojoties pa nedrošu ledu, tā izturība ir jāpārbauda ar cirtni (vergu). Uz pietiekoši izturīga ledus ūdens izplūst pēc trim cirtieniem. Ja ūdens izplūst uz ledus pēc pirmā cirtiena, uzmanīgi jāatgriežas krastā pa to pašu ceļu, neatceļot pēdas no ledus. Bīstami ir pārvietoties pa ledu lielās grupās, tuvoties plaisām, braukt pa to ar ragaviņām vai slidām.

✔ Pārvietojoties pa nedrošu ledu, vēlams kaklā pakārt ledus irbuļus (divi savā starpā savienoti īleni), kas nopērkami makšķernieku piederumu veikalos. Ielūztot ledū, ar šo irbuļu palīdzību iespējams vieglāk uzrāpties uz ledus.

✔ Ja cilvēks ielūzis ledū, nedrīkst krist panikā, jāturas pie ledus apmales un jāmēģina lēnām uzrāpties uz ledus. Ja tas izdarīts, sāniski, neceļoties kājās, jāveļas tālāk no ledus lūzuma vietas.

✔ Jāatceras, ka ļoti bīstama ir ķermeņa pārmērīga atdzišana, kā rezultātā cilvēkam rodas nelabvēlīgas izmaiņas centrālajā nervu sistēmā, asinsritē, uznāk krampji, var tikt paralizētas balss saites, cilvēks var zaudēt samaņu. Pēc izkļūšanas no ūdens jānomaina slapjās drēbes, jāveic aktīvas kustības, jādzer karstu tēju, ieteicama duša vai vanna, bet tikai pakāpeniski paaugstinot ūdens temperatūru no +34 līdz +42 grādiem C, uzreiz nedrīkst iet karstā pirtī.

✔ Ja jūsu tuvumā ledū ielūzis cilvēks, sauciet pēc palīdzības. Ar visiem iespējamiem sakaru līdzekļiem organizējiet **Valsts ugunsdzēsības un glābšanas dienesta nekavējošu izsaukšanu pa tālruņiem 01, 112, 53-23063, 53-44004 un mobilo tālruni 9132896.**

✔ Glābšanas darbos iesaistiet palīgus un sameklējiet iespējami pieejamu glābšanas līdzekli, piemēram, garu dēli, koku, kāpnes, zaru, virvi, tukšu degvielas tvertni ar virvi vai tml..

✔ Pārvietojieties pa ledu tikai rāpus uz vēdera, pa priekšu stumjot glābšanas līdzekli. Netuvojieties pārāk tuvu ledus lūzuma malai, padodiet glābšanas līdzekļa galu cietušajam un, rāpojot atpakaļ, ar šī līdzekļa palīdzību velciet cietušo uz ledus. Ja jums ir palīgi, lai viņi iespēju robežās jūs nodrošina ar virvi, kārti, dēli vai tml., paši atrodoties krastā.

✔ Neatstājiet bez uzraudzības bērnus un neļaujiet tiem atrasties uz nedroša ledus.

A.Greivulis,
Valsts ugunsdzēsības un glābšanas dienesta Preiļu brigādes komandiera vietnieks civilās aizsardzības jautājumos

PREIĻU RAJONA TIESĀ

Preiļu rajona tiesā izskatīšanai noliktās sēdes no 1. līdz 29. aprīlim

LAIKS	PUSES	APSŪDZĒTS
1. aprīlī pulksten 10.00	Māris Onckuls	KL 143.p.1.d., 180.p.1.d.
4. aprīlī pulksten 10.00	Andrejs Bistrovs	KL 175.p.3.d.
4. aprīlī pulksten 10.00	Māris Mainulis	KL 231.p.2.d.
5. aprīlī pulksten 10.00	Oļegs Vorobjovs	KL 185.p.1.d.
6. aprīlī pulksten 10.00	Dainis Čevers, Edgars Rogozins	KL 175.p.3.d.
7. aprīlī pulksten 10.00	Aivars Čevers, Salvis Justs	KL 231.p.2.d.
8. aprīlī pulksten 10.00	Ilmārs Gedušs	KL 313.p.1.d., 314.p.1.d.
13. aprīlī pulksten 10.00	Inguss Rudzītis, Zigmunds Rudzītis, Guntars Vaivods, Agris Švirksts, Ainārs Alberings	KL 231.p.2.d.
13. aprīlī pulksten 10.00	Edgars Grižibovskis	KL 272.p.2.d.
14. aprīlī pulksten 10.00	Bruno Garkalns	KL 126.p.1.d.
14. aprīlī pulksten 11.30	Jānis Lietaunieks	KL 180.p.2.d.
15. aprīlī pulksten 10.00	Ivans Jegorovs, Edgars Urkevics, Vadims Jegorovs	KL 176.p.2.d., 270.p.1.d., 273.p.
18. aprīlī pulksten 10.00	Aleksandrs Slics	KL 175.p.1.d.
19. aprīlī pulksten 10.00	Igors Grigorjevs, Sergejs Malnačs, Raimonds Vilde	KL 127.p.3.d., 126.p.2.d.3.pkt., 185.p.1.d.
19. aprīlī pulksten 10.00	Jurijs Zinčenko	KL 262.p.
19. aprīlī pulksten 11.00	Sergejs Celpanovs	KL 262.p.
19. aprīlī pulksten 13.00	Pēteris Skabs, Guntis Veips, Jānis Čevers, Andris Počs, Jānis Počs, Ilmārs Vaivods, Jānis Bojārs, Dainis Čevers, Inese Garanča	KL 175.p.2.d., 85.p.2.d., 233.p.3.d., 20.p.3.d., 20.p.4.d., 314.p.
19. aprīlī pulksten 14.30	Jānis Peders	KL 173.p.1.d.
20. aprīlī pulksten 10.00	Vladimirs Pusļaks	KL 125.p.1.d.
21. aprīlī pulksten 10.00	Jānis Kundziņš	Kl 143.p.1.d., 185.p.1.d.
21. aprīlī pulksten 14.30	Ruslans Čubrevičs	KL 185.p.1.d., 143.p.1.d.
22. aprīlī pulksten 10.00	Andris Tarasovs, Dmitrijs Pekkarevs, Aleksandrs Černobrovs, Māris Peders, Kristīne Cvetkova	KL 231.p.2.d., 175.p.3.d., 185.p.2.d., 185.p.1.d., 193.p.2.d., 314.p.1.d.
25. aprīlī pulksten 10.00	Aleksandrs Ņikiforovs	KL 185.p.1.d.
25. aprīlī pulksten 11.00	Dmitrijs Sadovskis	KL 186.p.1.d.
25. aprīlī pulksten 14.30	Aigars Movševs	KL 262.p.
26. aprīlī pulksten 10.00	Bonifatijs Strads	KL 175.p.1.d.
26. aprīlī pulksten 14.30	Vladimirs Bučinskis	KL 175.p.2.d.
27. aprīlī pulksten 10.00	Juris Ziemelis	KL 231.p.2.d.
27. aprīlī pulksten 10.00	Jurijs Jevdokimovs	KL 180.p.2.d.
27. aprīlī pulksten 11.00	Andrejs Šlapokovs	KL 185.p.1.d.
27. aprīlī pulksten 14.30	Vladislavs Skudra	KL 262.p.
28. aprīlī pulksten 10.00	Jevģenijs Boļšakovs	KL 157.p.
29. aprīlī pulksten 10.00	Leonīds Cvetkovs, Jurijs Jevdokimovs	KL 176.p.3.d., 175.p.3.d., 180.p.2.d., 314.p.2.d.

POLICIJAS ZIŅAS

No 21. marta līdz 3. aprīlim Preiļu rajona policijas pārvaldes dežūrdaļā reģistrēti 92 iesniegumi, no kuriem deviņi bija ceļu satiksmes negadījumi, 12 ģimenes skandāli, 19 zādzības, reģistrētas arī 26 huligāniskas darbības un pieci nevardarbīgas nāves gadījumi.

Nelikumīgas darbības ar alkoholu un cigaretēm

22. martā Preiļos par nelikumīgu alkoholisko dzērienu tirdzniecību administratīvā pārkāpuma protokols sastādīts 1963. gadā dzimušajam Genādijam.

26. martā policija Preiļos konstatēja, ka 1984. gadā dzimušais Igors pie sevis uzglabāja tabakas izstrādājumus – 20 paciņas cigarešu «Prima Nevo» un 22 paciņas cigarešu «Leningrad» bez valsts akcīzes marķējuma.

1. aprīlī Preiļos 1986. gadā dzimušais Jevģēnijs un 1946. gadā dzimušais Vladimirs nelikumīgi uzglabāja 43 paciņas cigarešu «Leningrad», 50 paciņas cigarešu «Prima Nevo» un 5,5 litrus ar nezināmas izcelsmes caurspīdīgu šķidrumu. Visas preces izņemtas un nosūtītas uz ekspertīzi. Notiek izmeklēšana.

Apzagta kopīgas iedzeršanas laikā

23. martā Preiļu iedzīvotāja, 1963. gadā dzimusī Marina konsatēja, ka pēc kopējas alkohola lietošanas ar citām personām viņai pazudusi rokas somiņa, kurās atradās 400 lati, mobilais telefons un pase. Notiek izmeklēšana.

Uzbraucot uz galvenā ceļa, izraisa sadursmi

23. martā ceļa Upmala – Ančkini – Pieniņi – Kauša 19. kilometrā automašīnas Audi-80 vadītājs, 1950. gadā dzimušais Ēriks, uzbraucot uz galvenā ceļa, izraisīja sadursmi ar automašīnu Mazda 626, kuru vadīja 1971. gadā dzimušais Alberts. Negadījumā bojātas automašīnas, bet Mazda vadītājs nogādāts Preiļu slimnīcā medicīniskās palīdzības sniegšanai.

Sadūrās pretim braucošās automašīnas

23. martā ceļa Rīga – Daugavpils 169. kilometrā Turku pagasta teritorijā notika sadursme starp divām pretim braucošām automašīnām – Opel Kadett, kuru vadīja 1968. gadā dzimušais Pēteris, un Mazda-626, kuru vadīja 1963. gadā dzimušais Aivars. Bojāti abi transportlīdzekļi, cietuši arī cilvēki.

Izkrita pa ceturtā stāva logu

Policijā saņemta informācija, ka 26. martā Jēkabpils slimnīcā ar traumām nogādāts 1986. gadā dzimušais Jevģēnijs no Līvāniem. Noskaidrots, ka viņš guvis traumas, izkrītot pa ceturtā stāva logu.

Apzagta bāra apmeklētāja

28. martā Līvānos bāra «Alus dārzs» apmeklējuma laikā 1976. gadā dzimušajai Aleksandrai nozagta rokassomiņa, kurā atradās mobilais telefons un nauda. Notiek izmeklēšana.

Apzagts veikals Saunas pagastā

Noskaidrots, ka 28. martā, izsitot logu, iekļūts SIA TU «Lauki» veikalā nr. 56, kas atrodas Saunas pagasta Prīkuļos. Zagļi paņēmuši dažādus alkoholiskos dzērienus, tabakas izstrādājumus un pārtikas produktus. Policija vainīgās personas jau noskaidrojusi, tie ir trīs nepilngadīgie Saunas pagasta jaunieši. Notiek izmeklēšana.

Pazuduši dokumenti

30. martā Rušonas pagasta iedzīvotājam, 1937. gadā dzimušajam Prokofijam no viņam piederošās automašīnas pagaidām nenoskaidrotos apstākļos pazuduši dokumenti.

Atpakaļgaitā uzbrauca gājējām

1. aprīlī Preiļos, atpakaļgaitā vadot automašīnu Opel Vectra, 1984. gadā dzimušais Aivars uzbrauca divām gājējām – 1973. gadā dzimušajai Sarmītei un 1973. gadā dzimušajai Inārai. Sievietes ar sasitumiem medicīniskās palīdzības sniegšanai tika nogādātas Preiļu slimnīcā.

Sodīs par 1. aprīļa «jokošanos»

1. aprīlī Līvānu iedzīvotāja, 1961. gadā dzimusī Biruta, būdama alkohola reibumā, apzināti nepatiesi izsauca speciālo dienestu – policiju. Par to «jokotājai» sastādīts administratīvā pārkāpuma protokols.

Huligāns Stabulniekos

2. aprīlī Stabulnieku pagastā par huligāniskām darbībām administratīvā pārkāpuma protokols sastādīts 1965. gadā dzimušajam Ivaram. Vīrietis izsita stiklus diviem logiem un izlaida gaisu no automašīnas aizmugurējā riteņa.

Preiļu rajona policijas pārvaldes informācija

Policija lūdz palīdzēt

Preiļu rajona policijas pārvalde noskaidro sievietes personību, kura tika atrasta šī gada 2. aprīlī pulksten 14.30 Preiļu rajona Jersikas pagasta «Gosporos» aptuveni 10 metru attālumā no šosejas ceļa Rīga – Daugavpils 192. kilometrā.

Pazīmes – augums 166 cm, normālas miesas būves, mazliet korpulenta, mati īsi un sirmi, augšžoklī un apakšžoklī septiņi zobi.

Apģērbs – zaļganpēlāka vējjaka ar zilu oderi, melnu rāvējslēdzi un spiedpogām. Mugurā pelēks džemperis ar melnu apdari un uzrakstu «MAC GU GO». Kājās melnas vilnas zeķbikses un dažādu krāsu zeķes, melni dermantīna zābaki, mugurpusē šņorējami. Blakus atradās balta mohēras cepure ar baltu oderi.

Lūgums visiem, kas varētu sniegt informāciju par minētās sievietes personību, zvanīt pa tālruņiem **53-02800, 53-02802 vai 53-44402.**

Lappusi sagatavoja L.Kirillova

SLUDINĀJUMI, REKLĀMAS, LĪDZJŪTĪBAS

INSERVISS GROUP
PRECES UN PAKALPOJUMI UZ KREDĪTA

PAŠAM SAVA MAŠĪNA - TĀ IR BRĪVĪBA!

Andris uz tikšanos atbrauca savā jaunajā *Fordā*. Mašīna ir jauna nevis tāpēc, ka tā ir šī gada izlaiduma, bet tāpēc, ka Andris to beidzot nopircis. "Es sen jau gribēju tieši šo marku. Meklēju sludinājumos, pa visiem auto plačiem, bet neviena īsti nepatika. Ziniet, tas ir tāpat kā ar sievietēm. It kā nav ne vainas, bet neuzrunā. Tad vienā auto placī ieraudzīju "savu mazulīti", smejas Andris. Viņš uzskata, ka mašīna ir viens no neatkarības nosacījumiem. Andris izskatās lepns par savu auto. Un jaunā mašīna viņam ļoti piestāv.

Andris ir pārliecināts, ka viņš ir ieguvējs. "Nekad nebiju domājis, ka autiņu var tik viegli nopirkt."

Atnācu, ieraudzīju un aizbraucu, tā Andris raksturo sava jaunā īpašuma iegādi. "Redziet, man ļoti vajadzēja "autiņu", bet iekrājumu bija par maz. Savukārt par aizņēmumu līdz šim kaut kā nebiju domājis. Tagad piedāvā visādas iespējas - kompānijas sola garus atmaksas termiņus, zemas % likmes, bet, kad reāli ir nauda jāaizdod, klāt nāk vēl papildu prasības."

Tomēr šoreiz Andrim laimējās. Auto placī viņam ieteica noformēt līzingu *Inserviss Group* un jau nākamajā dienā Andris brauca savā automašīnā. "Iedomājieties, man nekas nebija jādara, parakstīju papīrus un nākamajā dienā jau sēdēju pie stūres. Neticami!"

Andrim automašīnas līzings ir uz 5 gadiem, lai izmaksas nebūtu lielas un paliktu pāri "normālai" dzīvei. Arī KASKO apdrošināšana noformēta uz kredīta.

"Es biju pārsteigts! Jūs jau ziniet, ka automašīna ir dārgs prieks. Visas apdrošināšanas un apkopes - tas viss maksā naudu, bet *Inserviss Group* kompānija piedāvāja ļoti labus nosacījumus. Un vēl saņēmu atlaides autoriepām, diskiem, rezerves daļām un signalizācijas uzstādīšanai. Nevienam no mums nav noslēpums, ka degviela ar katru dienu kļūst dārgāka. Vai zinājāt, ka *Inserviss Group* auto līzinga klientiem tā kļūst lētāka?! Iegādājoties degvielu Statoilā, man pienākas mīnus 1 santīms par katru litru. Vēl man piešķīra LAMB auto kluba biedra karti. Tik daudz bonusu nekur neesmu redzējis!"

Kredītu Andris paņēma eiro, jo tad procentu likme ir zemāka.

"Man pašlaik ir viens liels projekts. Ja izdosies, gribu atdot aizņēmumu ātrāk - to varēšu izdarīt bez soda procentiem. Arī tas *Inserviss Group* ir vēl viens pluss."

Andris ir priecīgs. Laikam jau tā notiek ar vīriešiem, kas piepilda sen lolotu sapni - iegādāties automašīnu, tādu, kādu sirds vēlas!

Preiļi
Brīvības iela 2, tālr. 53 81125

SIA «Altri» aicina darbā **PĀRDEVĒJU** (ar pieredzi). Pieteikties SIA «Altri» veikalā Rīgas ielā 85, Līvānos 7. aprīlī plkst. 12.00. **Kontakttālrunis 5055190.**

JURIDISKIE PAKALPOJUMI
— jebkuru līgumu sastādīšana, reģistrēšana Komercreģistrā u.t.t.
Tālr. 6162288.

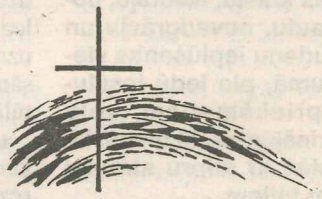

Allaž, kad es dienu sākšu,
Pieminēšu tevi, māt...
Skumju brīdī esam kopā ar Jāni Pintānu, MĀMUĻU izvadot mūžības baltajā ceļā.
Rudzātu vidusskolas kolektīvs

Cauri dvēselei sāpju dzīpari lokās,
Klājis dzīvības zaļumu aizsaules rīts.
Ne vairs darba, ne glāsta māmuļas rokās,
Mūža gājums skuju vainagos vīts.
Skumju brīdī dalām sāpju smagumu un izsakām līdzjūtību Jānim Pintānam un viņa ģimenei, MĀMUĻU mūžībā aizvadot.
AM Jaunsardzes centrs

Kā zvaigznes dzimst ļaudis un pazūd,
Bij cilvēks, un viņa vairs nav.
Izsakām līdzjūtību Arvīda Lazdāna tuviniekiem, no viņa uz mūžu atvadoties.
SIA «Angro» kolektīvs

Atnāc, meit, un atstāj kapu kalnā smeldzi,
Atstāj asaras un skumjas, lai šeit dus,
Paņem dzīvei līdzi spēka veldzi,
Tēva piemiņa tad vienmēr dārga būs.
Izsakām dziļu līdzjūtību Veronikai Prikulei, no TĒVA uz mūžu atvadoties.
Pārtikas un veterinārā dienesta Preiļu pārvaldes kolektīvs

Резекненский филиал БРИ
проводит обучение по программам:
- **Правоведение**
- **Связи с общественностью** (RP)
- **Управление предпринимательской деятельностью**

специализации:
- Менеджмент (управление фирмой)
- Информационные системы в управлении.

Форма обучения – вечерняя.
Срок обучения – 4-4,5 года.
Язык обучения – русский, латышский.
День карьеры 07.04.2005 в 16.00
День открытых дверей: 09.04.2005 в 12.00
Адрес: Дарзу 21/17, Резекне, LV-4600
Тел. 46-24896, 46-24741, 6481642
e-mail: **bki_rez@rez.edu.lv**

BKI Rēzeknes filiāle
īsteno programmas:
- **Tiesību zinātnes**
- **Sabiedriskās attiecības** (Public Relations)
- **Uzņēmējdarbības vadība**

specializācijas:
- menedžments (firmas vadība)
- informācijas sistēmas vadībā

Studiju forma — vakara
Studiju ilgums — 4-4,5 gadi
Apmācības valoda — krievu, latviešu
Karjeras diena: 07.04.2005. plkst. 16.00
Informācijas diena: 09.04.2005. plkst. 12.00
Adrese: Dārzu 21/17, Rēzeknē, LV-4600
Tālr. 46-24896, 46-24741, 6481642.
e-mail: **bki_rez@rez.edu.lv**

SIA «RANKO» iepērk mājlopus dzīvsvarā. Samaksa tūlītēja. Tālr. 42807, 9161121.

Latgales Finansu un investīciju kompānijas Preiļu filiāle piedāvā:
✔ pensionāriem: **aizdevumus, līzingu bez pirmās iemaksas.**
Preiļi, Raiņa bulvāris 13, 300. kab. poliklīnikā. Līvānos (tikai otrdienās, iepriekš jāpiezvana) kultūras nama ēkā. Tālr. 5324164, 8345847.

Katru svētdienu Līvānos Lāčplēša ielā 28, plkst 15.00 tradicionālās ķiniešu vingrošanas nodarbības. 10. aprīlī piedalās Faluņgun Baltijas asociācijas Rīgas grupas praktizētāji. Nodarbības bez maksas un vecuma ierobežojuma. **Tālr. 9970754.**

SPORTS

Galda spēļu čempionāti ieiet finiša taisnē

2. aprīlī novada spēcīgākie novusisti izspēlēja čempionāta pēdējo — divpadsmito kārtu. Par kārtas uzvarētāju kļuva Guntis Gailītis, kurš pārliecinoši uzvarēja visus konkurentus. Otro vietu ieguva Ilmārs Visockis. Trešā vieta tika noskaidrota pārspēlē, kurā tikās Āris Kaktiņš un Aivars Cirsis. Uzvarēja Aivars Cirsis. Šogad čempionātā piedalījās 13 novusisti, tas ir nedaudz mazāk nekā pagājušajā gadā. Čempionāts aizritēja bez īpašiem pārsteigumiem, taču ļoti saspringts. Ilmārs Visockis, Genādijs Stepanovs, Guntis Gailītis bija visčaklākie spēlētāji, jo piedalījās visās kārtās. Tāpat kā aizvadītajā gadā novada čempiona titulu izcīnīja Ilmārs Visockis, sudraba godalgu — Aivars Cirsis, bet bronzu — Guntis Gailītis.

16. aprīlī plkst. 14:00 Lāčplēša ielā 28 visi novusa interesenti tiek aicināti piedalīties komercturnīrā. Dalības maksa Ls 1.

3. aprīlī čempionāta godalgas sadalīja galda tenisisti. Pavisam čempionātā tika izspēlētas divpadsmit kārtas. Jau pirms pēdējās kārtas bija zināmi līderi, tāpēc pēdējā kārta tika aizvadīta bez ierastā sasprindzinājuma. Par kārtas uzvarētājiem kļuva Pāvels Koņuhovs, Genādijs Rovņejko un Oļegs Stepanovs, Mārīte Vilcāne, Ingūna Stikāne un Gunta Ancāne. Pagājušā gada čempioniem Pāvelam Koņuhovam un Mārītei Vilcānei izdevās atkārtoti izcīnīt čempiona titulu, par ekscčempioniem kļuva Genādijs Rovņejko un Ingūna Stikāne, bet bronzas godalgas pienācās Vilim Krievam un Guntai Ancānei.

Šogad pirmo reizi novada jaunieši galda tenisisti izcīnīja godalgas. Čempionāta formula: 7 kārtas, ko kurām piecas tiek vērtētas ieskaitē. Pirmajā kārtā piedalījās rekordliels dalībnieku skaits — 15, bet tad ar katru nākamo kārtu dalībnieku skaits pamazām samazinājās. Pavisam čempionātā piedalījās 20 šī sporta veida cienītāji. Septītajā kārtā par uzvarētājiem kļuva Jevgēnijs Mihņonoks, Vladimirs Savickis un Dmitrijs Ivanovs. Par pirmo novada galda tenisa čempionu jauniešiem kļuva Sergejs Aleksejevs, sudraba un bronzas godalgas izcīnīja Vladimirs Savickis un Ainis Golubickis.

M.Vilcāne,
Līvānu novada sporta un masu pasākumu organizatore

Aptaujas rezultāti internetā (no 28. marta līdz 3. aprīlim)

Vai pāreja uz vasaras laiku ietekmēja Jūsu dienas ritmu?

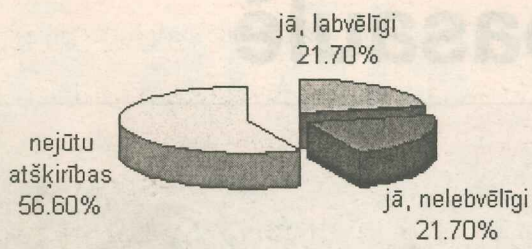

● «Novadnieka» interneta mājas lapā *www.novadnieks.lv* izsludinātās interaktīvās aptaujas balsojuma rezultātu diagramma.

NOVADNIEKS

RUBRIKAS: DAŽĀDI, PĒRK, PĀRDOD, MAINA, MEKLĒJU DARBU.

Bezmaksas PRIVĀTSLUDINĀJUMS

Rubrika _____ **Derīgs līdz 7. aprīlim.**

T	ā	l	r	.																						

Talonā jāieraksta sludinājums tikai par vienu objektu.

Aizpildīšanas noteikums: viena rūtiņa — viena zīme.

Sludinājumus «Novadniekā» pieņem Preiļos, Brīvības ielā 14. Tālr./fakss 53-07057.

Iesniedzēja vārds, uzvārds _____

Adrese, tālr. _____

Vai sludinājumu ievietot interneta mājas lapā? Jā Nē

Maksa Ls 0,24 (ar PVN).

Jāiesniedz tikai laikrakstā publicētais kupons, kopētus un pa faksu sūtītus nepieņemsim.

Bez maksas NETIEK PUBLICĒTI: apsveikumi, līdzjūtības, pateicības, sludinājumi par individuālo uzņēmējdarbību, iepazīšanos, zemes, sertifikātu, kokmateriālu, malkas pirkšanu un pārdošanu vairumā, telpu īrēšanu un izīrēšanu, l/s produktu pirkšanu un pārdošanu vairumā.

SLUDINĀJUMI SLUDINĀJUMI SLUDINĀJUMI SLUDINĀJUMI

Pārdod

[illegible] ērtībām, platība 202 kv.m., 2 [illegible] vāniem. Tālr. 9750015;

[illegible] u ar saimniecības ēkām 2,5 km no Preiļiem, laba piebraukšana, adrese: Varakļānu 2a, Preiļos. Tālr. 6540193;

garāžu aiz bijušās SPK teritorijas, 2 bedres, koka grīda. Tālr. 9171768;

MTZ-80 lielā kabīne, 84 st., motors pēc kapitālā remonta. Tālr. 9206440;

mopēdu Rīga-13, daudz rezerves daļu. Tālr. 9298234;

AUDI 80 AVANT, 1993.g., 2,0l, sudraba, no Vācijas, 3090 EUR. Tālr. 6592786;

AUDI 80, 1993.g., 2,0l, zaļa, no Vācijas, 2890 EUR. Tālr. 6592786;

AUDI A4, 1995.g., 1,8l, violeta, no Vācijas, 4790 EUR. Tālr. 6592786;

VW PASSAT VARIANT, 1995.g., 1,8l, zaļa, no Vācijas, 3490 EUR. Tālr. 6592786;

[illegible] GOLF VARIANT, 1993., 1,8l, sud[illegible]a, no Vācijas, 2499 EUR. Tālr. [illegible]2783;

[illegible]T 80 B4, 1991.g., 2,0 L, zaļa, no Vācijas, 2499 EUR. Tālr. 9482783;

HONDA ACCORD UNIVERSĀLS, 1996.g., 2,0l, zaļa, 3890 EUR. Tālr. 9482783;

FORD ORION DIESEL, 1992.g., sudraba, no Vācijas, 1690 EUR. Tālr. 9482783;

VW GOLF, 1990.g., 1,6 TD, melna, TA līdz 02.2006. Tālr. 6881737;

graudus. Tālr. 5355745, 9194278;

sēklas auzas un lopbarības miežus, rudzus, auzas. Tālr. 5357645;

kucēnus Preiļos. Tālr. 6422382.

Pārdod auto un rezerves daļas

AUDI - 100 (1.9, 1984.g.izl., TA līdz 11.2005., tumši zila, tonēti stikli, labā tehniskā stāvoklī, 700 EUR). T. 8230454;

AUDI - 100 (1988.g.izl., itāļu gāzes iekārta, TA, pelēks metāliks, 2.0i, lūka, labā tehniskā un vizuālā stāvoklī, 1500 EUR). T. 6282717;

AUDI - 100 AVANT QUATTRO (2.3i, ABS, kondicionieris, signalizācija, dugas, TA lietie diski R-15, teicamā stāvoklī). T. 9730374;

AUDI - 200 QUATTRO TURBO (1987.g.izl., 2.2, lietie diski, TA, CD, ziemas, vasaras riepas, ādas salons, viss elektro, 1400 EUR). T. 9127806, 9721147;

AUDI - 80 (1.6 TD, 1991.g.izl., labā tehniskā stāvoklī). T. 9460277;

AUDI - 80 (1.8, 1989.g.izl., zaļš metāliks, miglas lukturi, TA līdz 2006., stereo "Philips", teicamā stāvoklī). T. 6488410;

AUDI - 80 (1.8s, 1988.g.izl., zaļa, TA līdz 09.2005., lūka, spoilers, riepas M+S, labā stāvoklī, 1200 EUR). T. 9299508;

AUDI - 80 (1982.g.izl., 1.6, labā tehniskā stāvoklī, TA līdz 2006.). T. 5976532;

AUDI - 80 (1989.g.izl., TA līdz 15.11.2005.), FORD TRANSIT (1991.g.izl., TA līdz 20.12.2005., labā stāvoklī). T. 6514618, 6105876;

AUDI - 80 (1991.g.izl., 1.8, 5 pakāpju ĀK, lūka, centrālā atslēga, stūres pastiprinātājs, stereo, jauna TA, teicamā tehniskā un vizuālā stāvoklī). T. 9275858;

AUDI A6 AVANT (1.9 TDI, 1996.g.izl., ideālā tehniskā stāvoklī, visas "ekstras"). T. 6302288;

AUDI C4 AVANT QUATTRO (2.8, 1994.g.izl., visas "ekstras" izņemot ādu, piekabes āķis, TA, 4550 EUR). T. 9707180;

BMW - 524TD (1989.g.izl., ķiršu perlamutrs, jauna TA, jaunas riepas, ABS, lūka, centrālā atslēga, signalizācija). T. 6385040;

BMW - 525 TDS Touring (1992.g.izl., ABS, SRS, kondicionieris, el. spoguļi, automātiskā ĀK, ķiršu kr., 3700 EUR). T. 9133989;

FORD ESCORT (1984.g.izl., dzinējs - 1992.g.izl., 1.6, pārmetināta, lietie diski, lūka, metāliks, bez TA, Ls 150). T. 6207845 (18 - 21);

FORD ESCORT (1994.g.izl., 1.8 Doch, pilna el. pakete, lietie diski, kondicionieris, signalizācija, samta salons). T. 6585989;

FORD MONDEO (1.6 Doch, 1993.g.izl., tumši zils metāliks, TA līdz 12.2005., stereo, SRS, centrālā atslēga, 1700 EUR). T. 9105146;

FORD MONDEO (1.8i, Doch, 1993.g.izl., pilna el. pakete, centrālā atslēga, tumši pelēka, 2350 EUR). T. 6578321;

FORD SIERRA (1983.g.izl., balta, lūka, spoilers, Ls 120), OPEL KADETT (1984.g.izl., 2.0i, Ls 120). T. 6104670;

FORD SIERRA (1985.g.izl., labā stāvoklī, 1.6, bez TA, ziemas riepas). T. 5924234, 4628291;

FORD SIERRA (1990.g.izl., 2.0i, gāze - benzīns, TA, sedans, stereo, jauna AKB, Ls 520). T. 6526431;

FORD SIERRA (pikaps, 1987.g.izl., tehniskā kārtībā, TA līdz 07.2005., Ls 300). T. 9767595, 9738939;

FORD SIERRA (sedans, 2.3 dīzelis, 1990.g.izl., 5 pakāpju ĀK, lūka, centrālā atslēga, ķiršu kr., TA līdz 08.2005.). T. 9517367, 4641912;

FORD TRANSIT (2.0, 1988.g.izl., īsais, TA, benzīns, labā stāvoklī, Ls 900). T. 9136041;

FORD TRANSIT (2.5D, 1991.g.izl., garais) vai maina pret AUDI - 100; autobusu VOLVO (1986.g.izl., labā stāvoklī). T. 4636556, 6562137;

FORD TRANSIT. T. 9251805, 4624900;

HONDA CIVIC (1992.g.izl., 1.3, 3 durvis, 5 pakāpju ĀK, centrālā atslēga, signalizācija, teicamā stāvoklī). T. 6455172;

MAZDA - 323 (1991.g.izl., sedans, 4 durvis, lūka, stereo, teicamā stāvoklī). T. 9203715, 4638255;

MAZDA - 626 (1988.g.izl., 2.0 karburators, centrālā atslēga, elektro, TA līdz 07.2005.). T. 9390137, 4623396;

MAZDA - 626 (2.0i, 16v, 1991./1992.g.izl., jauna AKB, ziemas riepas, TA līdz 07.2005., el. pakete, 2000 EUR). T. 6182931;

MAZDA - 626 (kupeja, 1989.g.izl., sarkana, lietie diski, spoilers, labā tehniskā stāvoklī, Ls 900). T. 9767595;

MB - 207 (īsais - augstais, rezerves daļām, braukšanas kārtībā, motors pēc kapitālā remonta). T. 6383058;

MERCEDES - 207D (mikroautobuss, motors pēc kapitālā remonta, jauna TA, īsais - augstais). T. 9584241;

MITSUBISHI GALANT (2.0, 16v, 1993.g.izl., tumši zaļš perlamutrs, el. stikli, spoguļi, lūka, miglas lukturi, lietie diski R-16, ABS, signalizācija, ziemas riepu ar diskiem komplekts, R-15, TA līdz 09.2005.). T. 9198691;

OPEL ASCONA (sasistu, var pa daļām), FORD ESCORT (1.6) vai maina. T. 8786138;

OPEL FRONTERA (1992.g.izl., 2.4i, 5 durvis, el. pakete, lietie diski, piekabes āķis, stūres pastiprinātājs, 2600 EUR) vai maina. T. 9116159;

PEUGEOT - 405 (1.9i, centrālā atslēga, signalizācija, el. stikli, spoguļi, lūka, ziemas riepas, 950 EUR). T. 9671568;

VOLVO - 360 (1984.g.izl., teicamā stāvoklī, Ls 450). T. 6183782, 4607110;

VOLVO - 460 (1994.g.izl., tumši zaļš metāliks, 1.7 mono, centrālā atslēga, imobilaizers, lūka, stūres pastiprinātājs, apsildāmi sēdekļi, lukturu tīrītāji, rezerves dzinējs, 1600 EUR). T. 9191087;

VOLVO - XC70 (2000.g.izl., 4x4, visas "ekstras", vasaras riepu komplekts). T. 6463626;

VW GOLF - 3 (1985.g.izl., 1.3, bez TA, Ls 300, labā stāvoklī, steidzami). T. 8335887;

VW JETTA (1987.g.izl., 1.6, 5 pakāpju ĀK, lūka, centrālā atslēga, signalizācija, zils metāliks) vai maina pret AUDI - 80. T. 9402101;

VW PASSAT (1.8 mono, universāls, sarkana, jauna TA, lūka, relingi, lietie diski, stereo CD, tonēti stikli, 5 pakāpju ĀK, ideālā stāvoklī). T. 6450197;

VW PASSAT (1988.g.izl., TA, teicamā tehniskā stāvoklī). T. 9242438;

VW PASSAT VARIANT (1991.g.izl., jauna TA, teicamā tehniskā stāvoklī). T. 9242438;

VW VENTO (1.9D, 1994.g.izl., teicamā tehniskā stāvoklī, 3400 EUR). T. 9259092;

VW VENTO (2.0i, gāze - benzīns, 1992.g.izl., violets perlamutrs, lietie diski, viss elektro, 2550 EUR). T. 8854033;

ZIL. T. 9251805, 4624900;

arklus(2 un 3 korpusu, jaunus, ar piegādi). T. 6589958, 5459084;

kombainu "Jeņisej 1200H". T. 9100978;

konveijergrābekli (jaunu), grābekli "Saulīte" (5 riņķi). T. 6589958, 5459084;

motociklu K-650 (ir rezerves motors). T. 9435210, 4631670;

motoru (FORD SCORPIO, Doch, 2.0i, rezerves daļām). T. 9460277;

motoru (T-40, pēc kapitālā remonta, Ls 300 u.c. detaļas). T. 6374499;

OPEL ASCONA (1.3, motoru, starteri u.c.). T. 6310334, 4649868;

pļaujmašīnu (jaunu, rotora tipa, ar piegādi). T. 6589958, 5459084;

radiatorus (jebkādas markas a/m). T. 4621111;

rezerves daļas (AUDI - 80, 1984.g.izl., viss ļoti lēti). T. 6543436, 4632569;

rezerves daļas (dzinējus, AUDI, 1.6, 1.8), diskus (R-14, TRANSIT, MB, FIAT DUCATO, VW LT-28), RENAULT TRAFFIC (1986.g.izl., priekšējo stiklu). T. 9478322;

rezerves daļas (FORD SIERRA, 2.3D, pikaps). T. 9266952;

rezerves daļas (FORD SIERRA, SCORPIO, ORION, ESCORT, 1986. - 1988.g.izl.; OPEL ASCONA, KADETT; PEUGEOT 205, 309, 1.9D, 1986. - 1990.g.izl.). T. 9478322;

rezerves daļas (GAZ - 53, radiatoru, riepas, sajūgu, piekares agregātus, stūres kolonnu u.c.). T. 8200759;

rezerves daļas (granātu, OPEL ASCONA, 1.3; GAZ - 52 sajūgu; eļļas spiediena sūkni GAZ-53 dzinējam). T. 4639064 (vakaros);

rezerves daļas (MAZDA - 626, 1983. - 1990.g.izl.; VW PASSAT, 1983. - 1989.g.izl.; FIAT UNO, dzinēju, 1.3, 5 pakāpju ĀK, granātas; GAZ - 2411, virsbūves detaļas; NISSAN SUNNY priekšējo stiklu, 1983.g.izl.). T. 9478322;

rezerves daļas (MAZDA - 626, 1987.g.izl., ģenerators, starteris, optika, durvis, riepas u.c.), gāzes iekārtu (Ls 40). T. 9704005;

rezerves daļas (OPEL ASCONA, 1.6D, viss izņemot ĀK, galviņu un dzinēja bloku; OPEL KADETT CARAVAN). T. 9995494;

rezerves daļas (OPEL KADETT, 1988.g.izl., sedans, 1.6, 5 pakāpju ĀK). T. 6596350;

rezerves daļas (OPEL VECTRA, 1993.g.izl., 1.6 mono, ABS, 5 pakāpju ĀK; FORD SCORPIO, 2.9i, motoru, lukturus, motora pārsegu, 5 pakāpju ĀK, stiklus u.c.). T. 9478322;

rezerves daļas (RAF-3311). T. 6289865;

rezerves daļas (SK5: variatoru, graudu un vārpu elevatora ķēdes; T - 150K: tiltus, degvielas un hidrotvertnes), el. motoru (4x970), divkorpusu arklu (jaunu, Ls 240), centrbēdzes sūkni H8U2. T. 6165647;

rezerves daļas (T-100 sānpārvadu zobratus, jaunus), mopēda "Rīga - 13" rāmi, ROU kratītājvārpstu, SK-5 kuļtrumuļa vārpstu. T. 6165647;

rezerves daļas (VAZ - 2105: "brilles", pakaļējo paneli, spārnu, arkas, loga rāmi, ūdenssūkni, bagāžnieka grīdu, lanžeronu ar dubļu aizsargu, bagāžnieka lanžeronu (viss jauns), ĀK, pusasis, lietotas). T. 6165647;

rezerves daļas (VAZ - 2108, amortizatorus, starteri, durvis, spārnus, stiklus u.c.). T. 6110950;

rezerves daļas (VW TRANSPORTER; VW GOLF - 2 tentu; VOLVO - 240, 245; VW dzinēju, 1.6, dīzelis). T. 6378178;

rezerves daļas "AVIA" (priekšējo stiklu, ĀK u.c.), hidraulisko cauruļu liecēju. T. 4663340 (rītos, vakaros);

riepas (Vācijas ražošanas, R-12, 13, 14, 15, M+S un vasaras, lēti, ar garantiju). T. 6813370;

riepu (pakaļējo, T-40, lietotu), zirgvilkmes grābekļa riepu (gandrīz jaunu) pret sniega lāpstu. T. 6851039;

sēdekļus (mikroautobusa RAF, Ls 5/gab.), UAZ - 569 benzīnbākas. T. 6374499;

sējmašīnu (jaunu, ar piegādi). T. 6589958, 5459084;

smalcinātāju (salmu, jaunu, kombaina DON). T. 9744769, 6750884;

smidzinātāju (jaunu, 400 l, ar piegādi). T. 6589958, 6459084;

stiklus (priekšējos, pakaļējos, sānu, GAZ, ZIL, KAMAZ, MAZ, jaunus un lietotus), rezerves daļu katalogu (VAZ - 2107, ZAZ - 1102, M - 2140). T. 9264496;

stūres stieņus (atjaunotus, AUDI - 100, FORD SIERRA), atjaunotus amortizatorus (garantija). T. 6089689, 4624528 (vakaros);

traktoru T-40AM (1994.g.izl., ideālā stāvoklī, kopā ar mežvedēja piekabi, daudz rezerves daļu). T. 9949384;

vagotāju (3 rindu), palaidēju PD-8, reduktoru, T-40 pakaļējo disku. T. 6489756;

VAZ - 2107 (rezerves daļām). T. 8734886.

Pērk

māju vai 3-istabu dzīvokli Preiļos. Tālr. 9991301;

1-fāzes slaucamo agregātu. Tālr. 8365359;

neejošu UAZ ar armijas tiltiem. Tālr. 6176109;

vecas smagās un vieglās a/m VOLGA, VAZ, MOSKVIČ u.c. rezerves daļām, izskatīšu visus piedāvājumus. Tālr. 6052801;

labu slaucamu govi. Tālr. 6362129.

IZGLĪTĪBA, BĒRNU TIESĪBAS

Kļūst par laureātu konkursā «Zvirbulis 2005»

Preiļu rajona skolēni: Edmunds Strods no Priekuļu pamatskolas 7. klases un Māra Rudzāte no Līvānu 1. vidusskolas Pastariņa sākumskolas 1. b klases guvuši panākumus skatuves runas konkursa «Zvirbulis – 2005» finālā Rīgā.

Abi skolēni uz finālu tika izvirzīti reģiona konkursā. Fināla žūrijas vērtējums bija tāds, kas abiem ļāva iekļūt superfinālā, kurā piedalījās seši dalībnieki no latviešu plūsmas un seši – no mazākumtautību plūsmas. Edmunds Strods saņēma laureāta diplomu, un viņam tika piešķirta viena no trim nominācijām «Mazzvirbulis – 2005». Par bērnu panākumiem priecīgi ir arī viņu skolotāji. Edmundu konkursam sagatavoja Diāna Bravacka, bet Māru – Anna Kārkle.

L.Rancāne

Ar Preiļu vārdu svētkos un pasaulē

Pavasarīgās un mostošās dabas jaukumiem pretoties grūti, it īpaši, ja klasē ik dienas jānosēž daudzas mācību stundas. Vakari jāvelta mājasdarbiem. Kā gan sevi vēl mocīt ar papildnodarbībām tajās dažās brīvajās pēcpusdienas stundās? Bet Preiļu mūzikas un mākslas skolas pūtēju orķestra dalībnieki patlaban ir koncentrējušies darbam kā vēl nekad visā orķestra trīs gadu pastāvēšanas laikā. Jaunie mūziķi gatavojas diviem lieliem un nopietniem notikumiem. Viens no tiem ir piedalīšanās Latvijas skolu jaunatnes dziesmu un deju svētkos, bet otrs – koncerttūre Francijā. Ja vēl ņem vērā, ka dažiem no orķestrantiem jau pēc mēneša vai pusotra sāksies ieskaites un eksāmeni, kas jākārto pamatskolu beidzot, bet visiem pārējiem – gadskārtējās ieskaites vai kontroldarbi sakarā ar mācību gada noslēgumu, tad slodze patlaban ir nopietna. Un tomēr, orķestra dalībnieki patlaban jūtas kā sasnieguši nopietnu virsotni, jo aiz muguras jau reģiona pūtēju orķestru skate, kurā preilieši izcīnīja trešo vietu un tiesības piedalīties dziesmu svētkos.

Orķestrī spēlē visu triju Preiļu skolu skolēni, kas vienlaikus mācās vai arī jau absolvējuši mūzikas skolu. Vadītājs Roberts Višķeris jūtas gandarīts par to pašatdevi un nopietno darbu, ko kolektīva izaugsmē ielicis ikviens no tā dalībniekiem. Mēģinājumi divreiz nedēļā ir gari un nogurdinoši. Katram spēlētājam jāiemācās ne tikai teicami izpildīt savu partiju, bet ar savu spēli iekļauties kopīgajā skanējumā. Uz pirmajiem mēģinājumiem pirms trim gadiem sanākuši kādi divpadsmit skolēni, bet ar laiku viņu skaits palielinājies. Tāpat pa šiem gadiem mūzikas skolas pūtēju orķestris ieņēmis arī savu vietu pilsētas dzīvē. Līdz šim jauniešu pūtēju orķestra Preiļos nav bijis.

Pēdējais pusgads aizvadīts, apgūstot dziesmu svētku repertuāru.

12. aprīlī orķestris dosies uz Franciju. Orķestri ciemos gaida koris, kas gadiem ilgi draudzējas, uztur kontaktus un rīko apmaiņas braucienus ar rajona skolotāju kori. Šoreiz priekšroka dota muzikālajai skolu jaunatnei. Draugi no Francijas paši izvēlējušies, ko grib dzirdēt. Uz Franciju tika nosūtīts visa repertuāra, apmēram 40 skaņdarbu saraksts, ko orķestris apguvis. Kā apliecināja atbilde, francūži vairāk priecāsies par priekšnesumiem, kas sastāvēs no latviešu tautas dziesmu atskaņojumiem. Vairāki orķestra dalībnieki: Andis Livdāns, Jānis Livdāns, Jeļena Kovaļenko, Natālija Zamišļajeva izpildīs solo numurus. Atsevišķi spēlēs arī flautistu trio: Sintija Madelāne, Anna Kotāne un Patrīcija Bindare. Taču orķestranti pašlaik ne tikai slīpē skaņdarbus, ar ko iepriecinās klausītājus, bet arī cītīgi mācās franču valodu. Nodarbības valodas apguvei notiek reizi nedēļā, un kopējā mūziķu atbilde uz jautājumu, cik labi valodu jau pārzina, atbild, ka saprot ikdienišķu infomāciju un par parastām lietām var sazināties šajā svešvalodā. Ceļojuma laikā, divās ar pusi nedēļās, paredzēts sniegt piecus koncertus. Bērniem līdzi dosies arī vairāki pieaugušie, vecāki, pedagogi.

● Pirmo reizi Preiļu novadam ir pašam savs jauniešu pūtēju orķestris, kas ar savu spēlēšanu pievērsīs tūkstošiem skatītāju uzmanību Latvijas skolu jaunatnes dziesmu un deju svētku gājienā, kā arī koncertā. Orķestra dalībnieki būs uzvilkuši savus jaunos svētku tērpus, un svētku emocijas liks piemirst nogurdinošās mēģinājumu stundas. Bet vēl pirms tam – ceļojums un koncerti Francijā. Foto: M.Rukosujevs

L.Rancāne

Spīdoši panākumi valsts fizikas olimpiādē

Valsts 55. fizikas olimpiādē par labāko jauno fiziķi Latvijā atzīts Preiļu Valsts ģimnāzijas 2. d kursa audzēknis Andrejs Sabanskis, kurš ieguva pirmo vietu. Trešā vieta valstī piešķirta viņa skolasbiedram, 3. d kursa audzēknim Jānim Timošenko. Andrejam izdevies pārspēt pat konkurentus no prestižākajām Rīgas skolām. Kopvērtējumā viņš ieguvis 132 punktus, bet otrās vietas rezultāts ir par 12 punktiem zemāks.

Kopā ar saviem skolēniem par teicamajiem rezultātiem no sirds priecājas ģimnāzijas fizikas skolotāja Eleonora Bleive. Šis ir Starptautiskais fizikas gads, kas pasludināts par godu Alberta Einšteina 1905. gadā izstrādātajai relativitātes teorijai, stāstīja skolotāja, tāpēc vēl jo patīkamāk, ka tieši Preiļu skolēni to ievadījuši ar tik izcilām zināšanām. Pedagoģe, kas fiziku jaunajai paaudzei māca jau 51. gadu, uzsvēra Andreja un Jāņa centību un lielo darbu, kas apvienojumā ar talantu uz eksaktajām zināšanām dod pozitīvu iznākumu. Kaut arī iegūtās vietas abiem zēniem atšķirās, tomēr skolotāja uzskata, ka viņu abu zināšanas ir vienā līmenī. Olimpiāde risinājās divās kārtās divas dienas. Pirmā bija eksperimentālā kārta, kurā varēja iegūt 50 punktus, otrajā kārtā par uzdevumu izpildi bija iespējams savākt 100 punktus. Eksperimentālajā darbā Jānis kaut ko piemirsis pierakstīt, kas pazeminājis punktu skaitu, taču par uzdevumu izpildi otrajā dienā abi ģimnāzisti novērtēti ar augstāko punktu skaitu savās klašu grupās, bet Andreja darbs ieguvis lielāko punktu skaitu valstī.

● Talants apvienojumā ar uzcītīgu un mērķtiecīgu ikdienas darbu ir tas pamats, kas garantēja Andreja Sabanska (no labās) un Jāņa Timošenko spīdošos rezultātus valsts fizikas olimpiādē. Abi jaunieši uzskata, ka šie panākumi ir arī viņu fizikas skolotājas Eleonoras Bleives, kā arī iepriekšējo skolotāju, kas mācīja priekšmetu pamatskolā, nopelns. Foto: L.Rancāne

Jānis, kam šogad priekšā ģimnāzijas izlaidums un starts uz augstskolu, atklāja, ka izvēlējies fizikas studijas Latvijas Universitātē. Andrejam vēl viens gads jāmācās ģimnāzijā.

L.Rancāne

Galīgajā lasījumā pieņemti grozījumi Bērnu tiesību aizsardzības likumā

Saeimā galīgajā lasījumā tika pieņemti grozījumi Bērnu tiesību aizsardzības likumā, kuru galvenais mērķis ir samazināt bērnu traumatismu.

Līdz ar šo likuma grozījumu pieņemšanu tiek būtiski pastiprināta vecāku atbildība par bērna, kas jaunāks par 7 gadiem, atstāšanu bez uzraudzības. Bērnu un ģimenes lietu ministrijas Bērnu tiesību aizsardzības departamenta direktore Laila Rieksta-Riekstiņa uzsver: «Šī norma nav pieņemta, lai sodītu vecākus, bet lai pasargātu bērnus no nelaimes. Tomēr mēs ne mirkli nedrīkstam aizmist, ka pirmkārt par bērnu ir atbildīgi tā vecāki.»

Grozījumi ierobežo bērnu atrašanos interneta salonos mācību un nakts laikā, kā arī bērnam pieejamās informācijas saturu masu saziņas līdzekļos, kas varētu negatīvi ietekmēt bērnus, piemēram, erotisku, pornogrāfisku vai vardarbību propagandējošu informāciju.

Ir noteiktas stingrākas normas, lai pasargātu bērnus no alkohola un tabakas izstrādājumiem. Turpmāk pie atbildības tiks sauktas ne tikai tās personas, kas bērnam pārdod alkoholu vai tabaku, bet arī tās, kas iesaista bērnu to lietošanā vai nodot šāda veida izstrādājumus bērna rīcībā. Attiecībā uz narkotisko, toksisko vai citu apreibinošu vielu nodošanu bērna rīcībā draud kriminālatbildība.

Ar likuma grozījumiem tiek aizliegta bērna pieeja vardarbību un pornogrāfiju propagandējošiem materiāliem, kas rada draudus bērna garīgajai attīstībai, un atrašanās tādās vietās, kur izgatavo vai demonstrē erotiska un pornogrāfiska rakstura materiālus. Aizliegts bērnu iesaistīt erotiska un pornogrāfiska rakstura materiālu izgatavošanā, izplatīšanā un demonstrēšanā.

Laila Rieksta-Riekstiņa atzīst, ka valsts pienākums ir piedāvāt pakalpojumus, kas atbalstītu šo likuma grozījumu ievērošanu. Tā, lai radītu iespējas atstāt bērnus kvalificēta speciālista uzraudzībā, visā Latvijā tiek veidoti bērnu rotaļu un attīstības centri — to skaits jau ir pārsniedzis desmit. Top ģimenes atbalsta centri. Pašlaik ir īstenoti šādi projekti Jaunsvirlaukā Jelgavas rajonā, Īslīcē Bauskas rajonā, Vaiņodē Liepājas rajonā un Ventspilī. Atbalsta centra ģimenēm ar bērniem krīzes situācijā tīkls tiks paplašināts arī turpmāk. Jau top centri Daugavpilī un Lejasstrazdos Dobeles rajonā, ir paredzēta vēl vairāku centru izveide.

T.Trams,
Bērnu un ģimenes lietu ministrijas Sabiedrisko attiecību departamenta direktors