PREIĻU RAJONA LAIKRAKSTS

NOVADNIEKS

● OTRDIENA, 2005. GADA 12. APRĪLIS ● Nr. 28 (7531) ● Cena mazumtirdzniecībā Ls 0,26

Preiļu rajona GALVENĀ BIBLIOTĒKA

ISSN 1407-9321

Ievēlēts Preiļu rajona padomes priekšsēdētājs

● Preiļu rajona padomes jaunais sastāvs: Preiļu rajona padomes priekšsēdētājs, Līvānu novada domes priekšsēdētājs Andris Vaivods (pirmajā rindā vidū), Vārkavas novada domes priekšsēdētāja Antra Vilcāne (no kreisās), Aglonas pagasta padomes priekšsēdētāja Helēna Streiķe, Jersikas pagasta padomes priekšsēdētāja Maija Spūle, Saunas pagasta padomes priekšsēdētāja Emīlija Kokorīte; (otrajā rindā no kreisās) Pelēču pagasta padomes priekšsēdētājs Juris Kovaļevskis, Sutru pagasta padomes priekšsēdētājs Artūrs Vilcāns, Vārkavas pagasta padomes priekšsēdētājs Artūrs Štagars, Preiļu novada domes priekšsēdētājs Jānis Eglītis, Riebiņu novada domes priekšsēdētājs Ilmārs Meluškāns un Rudzātu pagasta padomes priekšsēdētājs Jānis Zeps. Foto: L.Kirillova

Vakar, 11. aprīlī, uz Preiļu rajona padomes ārkārtas sēdi pulcējās jaunievēlētie pagastu padomju un novadu domju vadītāji. Viņu pirmais uzdevums bija Preiļu rajona padomes priekšsēdētāja vēlēšanas. Šo amatu turpmāk ieņems Līvānu novada domes priekšsēdētājs ANDRIS VAIVODS.

Atbilstoši reglamentam padomes sēdi vadīja līdzšinējais rajona padomes priekšsēdētājs Arvīds Soldāns. Viņš apsveica pašvaldību vadītājus un novēlēja radošus turpmākos četrus gadus, kā arī valdības atbalstu visu vēlmju un ieceru piepildījumam.

Preiļu rajona padomes priekšsēdētāja amatam tika izvirzīts viens kandidāts – Līvānu novada domes priekšsēdētājs Andris Vaivods (izvirzīja Preiļu novada domes priekšsēdētājs Jānis Eglītis). Aizklātā balsošanā *«par»* A.Vaivodu nobalsoja 10 pašvaldību vadītāji, *«pret»* — viens.

— Tā ir liela atbildība, kas man uzticēta, — uzrunājot kolēģus, pēc ievēlēšanas amatā teica jaunais rajona padomes priekšsēdētājs. – Savā darbā centīšos līdzsvaroti ievērot visu pašvaldību – pagastu un novadu – attīstības vajadzības. Rajona padomes turpmākajam darbam jābūt virzītam visu mūsu iedzīvotāju labklājības paaugstināšanai, īpašu vērību veltot pagastiem, kas pašlaik atrodas smagākā ekonomiskā situācijā nekā pilsētas, — solīja A.Vaivods. Viņaprāt, mazajām pašvaldībām arī turpmāk daudz var palīdzēt rajona padomes plānošanas attīstības nodaļas speciālisti. Tika uzsvērtas arī sadarbības iespējas starp pašvaldībām, jo kopīgiem spēkiem var paveikt vairāk.

— No rajona padomes locekļiem gaidu lielu atbildību, lai Preiļu rajona vārds valstī izskanētu tikai pozitīvā nozīmē, — uzrunas noslēgumā teica Vaivoda kungs.

Andris Vaivods ir dzimis 1960. gadā. Par deputātu ievēlēts jau piekto sasaukumu pēc kārtas, vispirms Rožupes pagastā, kur vairākus gadus bijis pagasta padomes priekšsēdētājs, vēlāk – Līvānu novada domē. No 2002. gada 6. septembra ir Līvānu novada domes priekšsēdētājs. Precējies. Sieva Marija strādā iedzīvotāju veselības aprūpes punktā Rožupē. Ģimenē aug trīs meitas.

■■■

11. aprīlī pulksten 14.00 ar Preiļu rajona padomes priekšsēdētāja Andra Vaivoda rīkojumu tika sasaukta rajona padomes ārkārtas sēde, kuras darba kārtībā bija rajona padomes priekšsēdētāja vietnieka vēlēšanas. Ar sešām balsīm «par» un trim balsīm «pret» par rajona padomes priekšsēdētāja vietnieku tika ievēlēts Vārkavas pagasta padomes priekšsēdētājs Artūrs Štagars. Divas vēlēšanu zīmes atzītas par nederīgām.

L.Kirillova

Abonējiet «NOVADNIEKU» ***maijam, jūnijam, jūlijam*** un laimējiet **Baltic Trust Bank «Maestro» karti ar 50 latiem tās kontā.**

Izlozē piedalās arī gada abonenti.

NEPASPĒJI?

Abonē laikrakstu «Novadnieks» VISĀS Preiļu rajona pasta nodaļās, redakcijā Brīvības ielā 14, Preiļos, vai internetā www.novadnieks.lv no JEBKURAS mēneša dienas līdz mēneša, ceturkšņa vai gada beigām.

Jau nākamais laikraksta numurs būs jūsu pastkastītē.

ZIŅAS

Izvirzīti rajona pārstāvji Latvijas Pašvaldību savienības domē

Atbildot uz Latvijas Pašvaldību savienības (LPS) priekšsēdētāja Andra Jaunsleiņa vēstuli, Preiļu rajona padome izvirzījusi savus pārstāvjus darbam savienībā. Preiļu rajona padomi LPS pārstāvēs padomes priekšsēdētājs, Līvānu novada domes priekšsēdētājs **Andris Vaivods,** rajona pagastus LPS pārstāvēs Jersikas pagasta padomes priekšsēdētāja **Maija Spūle,** rajona pilsētas – Preiļu novada domes priekšsēdētājs **Jānis Eglītis,** bet novadus – Riebiņu novada domes priekšsēdētājs **Ilmārs Meluškāns.**

Sporta dzīves vadītāji tikās Gulbenē

Rajona sporta kluba «Cerība» direktors Imant Babris un pieaugušo sporta koordinatore Preiļu rajonā Dzintra Šmukste piedalījās Gulbenē notikušajā informatīvi analītiskajā seminārā pašvaldību sporta dzīves vadītājiem no visas Latvijas.

Kā «Novadnieku» informēja Imants Babris, semināra galvenā tēma bija Latvijas ziemas olimpiādes un Latvijas jaunatnes olimpiādes organizēšana 2005. gadā. Latvijas ziemas olimpiāde pirmo reizi notiks no 27. līdz 29. decembrim Siguldā, Priekuļos, Jelgavā, Rīgā un citās ziemas sporta bāzēs, bet Latvijas jaunatnes olimpiādes vasaras posms paredzēts no 13. līdz 15. maijam Venstpilī, Kandavā un Limbažos. Meistarības klasē skolēni sacentīsies 18 sporta veidos, bet skolu grupā septiņos sporta veidos.

Seminārā uzmanība tika pievērsta arī nevalstisko sporta organizāciju vietai sporta politikas izstrādē un īstenošanā, ko pārrunāja Latvijas Olimpiskās komitejas prezidents Aldons Vrubļevskis. Ar jaunāko informāciju sporta likumdošanā, sporta bāzu politikā un citos jautājumos, kas ir Izglītības un zinātnes ministrijas (IZM) Sporta pārvaldes kompetencē, iepazīstināja IZM Sporta pārvaldes vadītājs Aldis Liekniņš.

Seminārā pārrunātas arī citas tēmas, kas saistītas ar IZM Latvijas jaunatnes Sporta centra darbu, sporta sacensību sistēmu, izmaiņām Latvijas Jaunatnes olimpiādes un sacensību nolikumos. Sporta darba vadītāji tika iepazīstināti ar Latvijas ziemas olimpiādes koncepciju un vispārējo nolikumu. Imants Babris atzina, ka arī «Cerības» audzēkņi gatavosies un piedalīsies ziemas olimpiādē.

Novadnieks
Otrdiena, 2005. gada 12. aprīlis

NACIONĀLĀS ZIŅAS

Mātes un bērna veselības rādītāji Latvijā ir sliktāki nekā vidēji ES

Mātes un bērna veselības rādītāji Latvijā uzlabojas ļoti lēnām un salīdzinājumā ar citām Eiropas Savienības (ES) dalībvalstīm joprojām ir slikti, atzīst veselības aprūpes speciālisti. 2004. gadā Latvijā miruši 9,3 zīdaiņi uz 1000 dzimušajiem bērniem. Arī gadu iepriekš rādītāji bija līdzīgi — 2003. gadā miruši 9,4 zīdaiņi uz 1000 dzimušajiem bērniem, bet 2002. gadā šis rādītājs bija 9,9. Šie rādītāji ir zemākie arī starp jaunajām ES valstīm. Arī veselības ministrs Gundars Bērziņš atzīst, ka mātes un bērna veselības rādītāji Latvijā uzlabojas ļoti lēnām. Kā negatīvu iezīmi Bērziņš min arī augsto abortu skaitu valstī. «Ja uz desmit dzimušiem bērniem septiņiem ir liegta iespēja ieraudzīt sauli, situācija ir slikta,» saka Bērziņš, norādot, ka abortu skaits Latvijā ir sešas reizes augstāks nekā Somijā un divas reizes lielāks nekā kaimiņvalstī Lietuvā.

Viens no galvenajiem mašu mirstības cēloņiem Latvijā ir asiņošana, kas netiek novērsta mediķu neprasmes, nepietiekamas aparatūras un sistēmas problēmu dēļ. Lai uzlabotu mašu un bērnu veselības stāvokli, nepieciešams mainīt sabiedrības attieksmi, uzskata bērnu un ģimenes lietu ministrs Ainars Baštiks. Pēc viņa domām, jāmaina gan cilvēku attieksme pret savu veselību, gan mediķu attieksme pret grūtniecēm, kā arī pret vecākiem, kas vēlas būt blakus slimnīcā ievietotiem bērniem, lai, nokļūstot slimnīcā, «cilvēki nejustos kā nepilngadīgo lietu inspekcijā nokļuvuši», sacīja ministrs, kā arī pauda bažas, vai pārāk ātri Latvijā nav samazināts pediatru skaits un bērni saņem pietiekami kvalitatīvu veselības aprūpi. Viņš uzskata, ka jāveic arī citi pasākumi bērnu veselības uzlabošanai, piemēram, jāpastiprina vecāku atbildība par bērnu traumatismu.

Kā vienu no sabiedrības problēmām ministri minēja lielo vientuļo mašu un nereģistrēto laulību skaitu Latvijā. «Latvijā katrs otrais bērns dzimst nepilnā ģimenē, un vientuļās mātes Latvijā ir plaši izplatīta parādība mūsu sabiedrībā,» sacīja veselības ministrs. Viņš aicina pārliecināties, vai šādos gadījumos vienmēr pietiekami labā kvalitātē tiek nodrošināti veselības aprūpes pakalpojumi.

Latvijai draud vairāku miljonu latu sods par pārāk lielajiem cukura krājumiem

Par pārāk lielajiem cukura uzkrājumiem Latvijā Eiropas Komisija (EK) varētu piemērot mūsu valstij vairāku miljonu latu lielu soda naudu. Pēc EK aprēķiniem, Latvijā virsnormatīvie cukura krājumi ir gandrīz 20 000 tonnu. Ja EK savu viedokli nemainīs, Latvijai no valsts budžeta Eiropai būs jāmaksā aptuveni piecu vai septiņu miljonu latu liela soda nauda. EK pagaidām ar Latvijas Zemkopības ministriju diskutē par sodu.

Latvija gatavojas ratificēt Starptautisko kafijas līgumu

Latvija gatavojas ratificēt Starptautisko kafijas līgumu, lai nodrošinātu pilnīgu un leģitīmu Eiropas Kopienas dalību šajā organizācijā visu 25 ES dalībvalstu vārdā. Starptautiskā kafijas organizācija pastāv kopš 1963. gada, apvienojot 74 kafijas eksportētājvalstis un importētājvalstis. Organizācijas 2001. gada līguma galvenais mērķis ir nodrošināt ražotājvalstu un patērētājvalstu starptautisko sadarbību kafijas jautājumos, veicinot kafijas tirdzniecību un kafijas rūpniecības attīstību. No jaunajām ES dalībvalstīm līguma ratificēšanas procedūru uzsākušas Polija, Čehija, Slovākija, Lietuva. Kopumā Eiropas Kopienai patlaban organizācijā ir 864 balsis, kas veido 43% no visu importētājvalstu balsīm. Latvijai piešķirtas septiņas balsis, kas veido 0,35% no ES dalībvalstu balsīm.

Sakarā ar to, ka šā gada februārī ASV oficiāli kļuva par pilntiesīgu Starptautiskās kafijas organizācijas dalībvalsti un šajā valstī kafijas patēriņš ir 24% no visu importētājvalstu patēriņa, Eiropas Kopienas balsu skaits samazināsies. Balsu pārdale importētājvalstu starpā notiks šā gada maijā organizācijas sanāksmē un, visticamāk, ka ASV piešķirs ap 228 balsīm un Eiropas Kopienai būs 668 balsis.

Par līguma ratifikāciju lems valdība, bet galīgo lēmumu pieņems Saeima.

Ziņas sagatavoja T.Elste

NOVADNIEKS
Redaktore Tamāra Elste
Pasūtījuma indekss 3033.
Reģistrācijas apliecība nr. 000701018.
Izdevējs – SIA «Novadnieks. Redakcija».
Redakcijas adrese: Brīvības ielā 14, Preiļi, LV-5301.
Elektroniskais pasts: novadnieks@axel.lv
Tālr. 1-53-07056, mob. tel. 9410288 (redaktorei),
1-53-07057 (reklāmas un sludinājumu pieņemšana),
1-53-07058, 1-53-07059 (žurnālistiem). Fakss 1-53-07057.
Par sludinājumu saturu atbild to iesniedzējs.
Laikrakstā publicētie materiāli ne vienmēr atspoguļo redakcijas viedokli.
Pārpublicējot atsauce uz «Novadnieku» obligāta.
Laikraksts iespiests SIA «Latgales druka» Rēzeknē.
Mājas lapa internetā: www.novadnieks.lv
Laikraksts iznāk astoņas reizes mēnesī (otrdien, piektdien).

AKTUĀLA INFORMĀCIJA

«Ikviena aģitācija lielā mērā ir saistīta ar vārdu varu un suģestijas spējām.»
N.Berdjajevs

Kultūras ministre ar WIPO ģenerāldirektoru pārrunā autortiesību un blakustiesību situāciju Latvijā

7. aprīlī kultūras ministre Helēna Demakova tikās ar WIPO (World Intellectual Property Organization — Pasaules Intelektuālā īpašuma organizācija) ģenerāldirektoru Dr.Kamilu Idrisu (Kamil Idris) un pārrunāja autortiesību un blakustiesību situāciju Latvijā.

Sarunā tika uzsvērts — lai nodrošinātu sekmīgu autortiesību un blakustiesību īstenošanu, valstij ir savi pienākumi. Kultūras ministre Helēna Demakova sacīja: «Atbilstošu institūciju eksistence un tajās strādājošo darbinieku apmācība ir ļoti svarīgs jautājums, it sevišķi tiesnešiem un jaunizveidotās policijas nodaļas darbiniekiem. Ne mazāk svarīga ir intelektuālā īpašuma aizsardzības jautājumos iesaistīto institūciju — Kultūras ministrijas, Iekšlietu ministrijas, Tieslietu ministrijas, Finanšu ministrijas un Ģenerālprokuratūras — savstarpējā sadarbība, kā arī sadarbība ar autortiesību un blakustiesību īpašnieku pārstāvjiem.»

Dr.K.Idriss uzsvēra: «Lai tiesību īstenošana būtu sekmīga, ir jāpastāv tiesiskai bāzei likumu un citu tiesību aktu formā. Nākošais solis ir atbilstošu institūciju izveidošana — robežkontrole, policija, tiesa. Trešais solis ir apmācīti un zinoši darbinieki gan robežkontrolē, gan policijā, gan tiesnešu vidū.» Kā viens no veiksmīgiem piemēriem tika minēts speciālas intelektuālā īpašuma aizsardzības tiesas izveide.

Dr.K.Idriss arī uzsvēra WIPO un Kultūras ministrijas veiksmīgo sadarbību, īstenojot pētījumu «Autortiesību un ar tām saistīto nozaru ekonomiskais ieguldījums Latvijā». Pētījums atklāj, ka galvenās un savstarpēji atkarīgās autortiesību nozares Latvijas ekonomikā sniedz 4% ieguldījumu no IKP un rada 4,4% (41 255 personas) nodarbinātību. Nozīmīgāko ekonomisko ieguldījumu sniedz drukātie mediji, reklāma, programmatūra un datu bāzes. Informācija par šīm četrām lielākajām autortiesību nozarēm atklāj, ka ar autortiesībām saistītais Latvijas eksports sasniedzis 35 miljonus eiro.

UZZIŅAI

Pasaules intelektuālā īpašuma organizācija (WIPO) ir starptautiska organizācija - viena no 16 specializētajām institūcijām ANO organizāciju sistēmā —, kas nodarbojas ar intelektuālā īpašuma aizsardzību. WIPO šobrīd ir pārstāvētas 182 dalībvalstis, arī Latvija.

Latvija par WIPO dalībvalsti kļuva 1992. gada 21. oktobrī. Latvija ir pievienojusies 6 autortiesību un blakustiesību starptautiskajiem līgumiem: Bernes konvencijai (1937. gada 15. maijs — 1940. gads, un kopš 1995. gada 11. augusta), Ženēvas konvencijai (kopš 1997. gada 20. augusta), Romas konvencijai (kopš 1999. gada 20. augusta, WIPO Autortiesību līgumam (kopš 2002. gada 6. marta) un WIPO Izpildījumu un fonogrammu līgumam (kopš 2002. gada 20. maija). Latvija aktīvi līdzdarbojas WIPO Autortiesību Pastāvīgajā komitejā.

G.Ignātāne,
Kultūras ministres preses sekretāre

Par intelektuālā īpašuma aizsardzību

Ko nozīmē «intelektuālā īpašuma» aizsardzība?

Viltotu preču un pirātisko preču realizācija nodara nopietnus zaudējumus ražotājiem, tirgotājiem un citiem tiesību subjektiem, kas ievēro likumus, kā arī maldina un dažos gadījumos pat apdraud patērētāju veselību un drošību. Šādas preces nedrīkst laist apgrozībā, un jāpiemēro pasākumi, lai efektīvi apkopotu šādas pretlikumīgas darbības, neierobežojot likumīgo tirdzniecību. Visu pasākumu kopumu, kas tiek veikti šajā jomā, sauc par intelektuālā īpašuma aizsardzību.

«Viltotas preces» — preces, ieskaitot to iepakojumu, uz kurām bez atļaujas ir norādīta preču zīme, kas pilnīgi atbilst likumīgi reģistrētai preču zīmei.

«Pirātiskās preces» — preces, kas ir kopijas vai ietver atsevišķas kopijas, kas ir izgatavotas bez autortiesību vai blakustiesību, vai dizaina tiesību īpašnieka atļaujas.

Šādas preces nedrīkst pārvietot pāri ES robežai.

Kādas muitas iestādēm ir tiesības gadījumā, ja ir aizdomas, ka tiek pārvadātas viltotas vai pirātiskas preces?

Muitas iestādes ir tiesīgas pārtraukt minēto preču izlaišanu, aizturot tās ne trim darba dienām, izņemot preču paraugus tehniskās ekspertīzes veikšanai, kā arī sniegt ziņojumu VID Galvenajai muitas pārvaldei, kas pieņem lēmumu tālākai rīcībai, saskaņā ar Eiropas Kopienas (EEK) Regulas nr. 1383/2003 un citu normatīvo aktu prasībām.

Kāda ir muitas rīcība gadījumā, ja ir pierādīts, ka preču pārvadātāji ir pārkāpuši intelektuālā īpašuma aizsardzības tiesību normas?

Muitas iestāde veic preču, kas varētu pārkāpt intelektuālā īpašuma tiesības, iznīcināšanu, piedaloties (pēc nepieciešamības) preču deklarētāja pārstāvim un citiem speciālistiem (ekspertiem). Preču iznīcināšana tiek dokumentēta, sastādot preču iznīcināšanas aktu. Papildus pārvadātājiem tiek uzlikts sods saskaņā ar Administratīvo Pārkāpumu kodeksa normām.

Vai tiek piemēroti intelektuālā īpašuma aizsardzības pasākumi attiecībā uz ceļotāju personīgajā bagāžā pārvadāmajām precēm?

Ja ceļotāja personiskajā bagāžā atrodas nekomerciālas preces, kuru vērtība atbilst noteiktajām beznodokļu summām, un nekas nenorāda uz to, ka šādas preces ir paredzētas tirdzniecībai, tad, saskaņā ar Eiropas Kopienas (EEK) Regulas nr.1383/2003 3. panta, otro apakšpunktu, dalībvalstis uzskata, ka uz šādām precēm nav attiecināmi intelektuālā īpašuma aizsardzības pasākumi.

VID Latgales reģionālās iestādes veiktajos pirmsvētku kontroles pasākumos konstatēti 57 pārkāpumi

Valsts ieņēmumu dienesta Latgales reģionālā iestāde (VID LRI) pirms Lieldienu svētkiem laika periodā no 22.03.2005. līdz 28.03.2005. veica pastiprinātus kontroles pasākumus tirdzniecības vietās, kas nodarbojas ar zivju, olu, gaļas un citu izstrādājumu realizāciju.

Kontroles pasākumu laikā VID LRI nodaļu darbinieki veica 80 tematiskās pārbaudes, t.sk. kopā ar citām institūcijām 9 tematiskās pārbaudes.

Pārkāpumi konstatēti 57 gadījumos, t.sk. administratīvais sods piemērots 44 gadījumos, kopā Ls 2180, par konstatētajiem pārkāpumiem mutvārdu aizrādījums (LR APK 21. pants) piemērots 13 gadījumos (uz 01.04.2004. izskatīšanas stadijā atrodas 2 tematisko pārbaužu materiāli). Saskaņā ar 26.10.1999. LR MK noteikumiem nr.363 «Kārtība, kādā apturama saimnieciskā darbība, ja nav nodrošināta ar nodokļiem un nodevām apliekamo objektu pareiza un pilnīga uzskaite» izteikts brīdinājums par saimnieciskās darbības apturēšanu — 2 gadījumos.

Apkopojot informāciju par veiktajām pārbaudēm, konstatēts, ka visvairāk pārkāpumi konstatēti: kases aparāta izmantošanā — 23 gadījumos; preču uzskaites un preču pavadzīmju aprites kārtības neievērošanā — 16; naudas summa EKA aparāta naudas kastē nesakrīt ar kontroles izdrukā norādīto — 15; EKA čeku vai darījumu apliecinošu dokumentu neizsniegšana — 7; preču derīguma termiņu neievērošanā — 7.

VID Latgales reģionālās iestādes birojs

OTRDIENAS INTERVIJA

Man nepatīk tādi cilvēki, kas saka vienu, bet dara otru. Cilvēkam jābūt patiesam, bez tēlošanas, izlikšanās un liekulības. Pat, ja tu esi vadītājs, tas galvenokārt nozīmē nevis varas apziņu, bet to, ka vadītājam jārisina tās problēmas, kas izvirzītas viņa vadītajam kolektīvam. Šādu kredo savā darbā ievēro KONSTANTĪNA SEILE, LR Centrālas statistikas pārvaldes Preiļu datu savākšanas un apstrādes centra vadītāja.

Konstantīna ir lasījusi atziņu, ka tās sievietes, kurām vecāki ielikuši tādus stiprus vārdus, kādus var dot arī vīriešiem, dzīvē ir spējīgas ar visu tikt galā. Varbūt šim vārdam arī bijusi kāda nozīme, jo manā ceļā viss vienmēr ir pašķīries un nostājies savās vietās, viņa saka.

Izbaudu katru mirkli

— Ko varat pastāstīt par savām un dzimtas saknēm?

— Esmu dzimusi un augusi Stabulnieku pagastā, mācījos Dravnieku astoņgadīgajā skolā. Braucot uz savu dzimto pusi, skumji nolūkoties, ka Dravniekos, kur kādreiz bijušās muižas ēkā atradās skola, līdzās kolhoza kantoris, bibliotēka, veikals, mehāniskās darbnīcas, kūsāja dzīvība, tagad valda pamestība, klusums un tukšums. Skolu slēdza, kolhozus apvienoja, pēc tam likvidēja.

Tomēr dzimtās mājas joprojām ir ļoti mīļas. Tajās saimnieko mana māsa Veronika. Mēs esam daudzbērnu ģimene. Es — pati jaunākā septiņu brāļu un māsu pulciņā. Mums vecāki izvēlējās īsti latgaliskus vārdus, un laikam šūpulī bija ielikuši sīkstumu un [illegible]īdību visai dzīvei. Visi mūsu ģimenes locekļi ir atraduši savu vietu. Vecākais brālis Jānis, ar kuru man bija 15 gadu starpība, diemžēl jau devies aizsaulē. Viņš [illegible]a kara laika bērns. Smagi sasliima un, neguvis pienācīgu ārstēšanu, kļuva par invalīdu, jo zaudēja runas un dzirdes spējas. Taču mācījās un kļuva par teicamu galdnieku. Nekad mūžā nedzirdējis krievu valodu, viņš arī to apguva un rakstiski varēja sazināties šajā valodā. Kad nākas dzirdēt, ka cittautieši nespēj iemācīties latviešu valodu, es atceros sava slimā brāļa apņēmību un gribasspēku.

Otrs brālis Staņislavs ar ģimeni dzīvo Rušonas pagastā. Brālis Donāts ir ķīmijas zinātņu doktors, [illegible]ijas Universitātes ķīmijas un [illegible]as institūta direktors, piedalās starptautiskos projektos ar Zviedriju un citām valstīm. Dvīņu māsas Anna un Tekla apguva adītāj[illegible] un fotogrāfes profesijas. Dara [illegible] arī tagad, dzīvo Rīgā. Anna strādā privātstruktūrā, un stāsta, ka pēc adījumiem pieprasījums aizvien vairāk palielinās, darbus ne padarīt. Tekla patlaban devusies darbā uz ārzemēm. Dzimtajās mājās Dravniekos saimnieko Veronikas ģimene.

Šoziem mūžībā aizgāja mūsu māmuliņa, kas bija sasniegusi 91 gada vecumu. Pirms viņas 90 gadu jubilejas mēs pētījām savas dzimtas saknes. Mammai arī tik sirmā vecumā bija gaišs prāts un laba atmiņa, viņa izstāstīja par saviem tālīniem senčiem. Kamēr māte vēl bija dzīva, mēs pēc kopīgas vienošanas veicām arī kādu nopietnu lietu, lai vienuviet būtu mūsu vectēva un vecmammas kopiņas. Vilciņu tuvumā atrodas Saliešu kapsēta, aizmirsta, veca un pamesta. Tajā vairs neveic apbedījumus, nenotiek kapusvētki, līdz kapiem nav piebraucamā ceļa. Tajos atdusējās mūsu vecmamma un viņas dēls, manas mammas brālis. Vectēvs bija paglabāts citos kapos. Nolēmām veikt pārapbedīšanu. Nopietni apsvērām šo soli, veicām organizatoriskos darbus. Vajadzēja saskaņot ar pašvaldību, sanitāriju kontrolējošajām instancēm, ar draudzes mācītāju. Bet tagad tas ir izdarīts. Vecmmammas, vectēva un viņu dēla, tāpat kā mūsu mammas kapu kopiņas ir vienuviet, un, kā jau tas Latgalē ierasts, kapusvētkos reizi gadā arī iznāk visplašākā radu tikšanās savā pulciņā. Brāļi un māsas bieži ciemojas pie manis, visvairāk Jāņos, jo rados ir vairāki šī vārda nesēji, arī mans vīrs ir Jānis.

— Jādomā, ka skolā matemātika jau nu nebija tā mācību stunda, kas jums radītu šermuļus.

— Jā, tā patiešām man neradīja problēmas ne pamatskolā, nedz arī tad, kad mācījos Preiļu 1. vidusskolā. Arī maniem dēliem ir tāpat. Par jaunākā, Emīla, matemātiķa dotībām pagaidām vēl grūti spriest, bet vecākais, Matīss, rēķina, ka prieks. Bet, kad skolai jāsagatavo kāds literārs rakstu darbs, abi teikumā skaitām vārdus, sak, vai tad jau nav gana.

— Kas bija noteicošais faktors, lai pievērstos statistikai?

— Pēc vidusskolas bija jāuzsāk strādāt. Tolaik statistikas nodaļa atradās vecajā Preiļu parka pilī, kur bija izvietotas arī dažādas citas iestādes. Vienlaikus tika celta statistikas un skaitļošanas nodaļas jaunā ēkā. Bija zināms, ka tajā atradīsies modernas iekārtas, darbam ar tām vajadzēja sagatavot speciālistus. Statistikas nodaļa pieņēma jauniešus, kas vēlējās mācīties un pēc tam strādāt šajā darbā. Arī es biju starp četrām jaunietēm, kas tovasar pieteicās. Nodaļā strādāja viens operators, kas no saņemtajiem pārskatiem izstrādāja tabulas ar plānoto, izpildi un procentiem par visām rajona tautsaimniecības nozarēm: kolhoziem, organizācijām, iestādēm. Nodaļai vajadzēja otru operatori, un izvēlējās mani. Tā arī sākās mans ceļš statistikas jomā. Mana pirmā darba «mašīna» bija tāds rakstāmmašīnas un kalkulatora apvienojums «Ascota 170», kas skaitļus spēja summēt gan no vertikālām, gan horizontālām ailēm. Paralēli statistikas darbam mēs gatavojām lielo uzņēmumu darba algu izmaksu sarakstus. Atceros no siera rūpnīcas atvestos papīru kalnus ar darba algu aprēķiniem. Statistikas nodaļas operatori strādāja arī katrā no lielākajiem uzņēmumiem, veica materiālu, piemēram, iesniegto ceļazīmju vai preču pavadzīmju pirmatnējo apstrādi. Man patika šis darbs, kaut arī prasīja daudz laika. Atceros, kā steidzu sagatavot algu sarakstus, lai cilvēki naudu saņemtu laikā, pirmdien. Bija sestdiena, es gāju no darba garām kultūras namam, kur jau sen pilnā sparā jaunieši līksmoja ballē.

Celtniecība tika pabeigta, un mēs pārcēlāmies uz jauno ēku.

— Atceros ar rūcošām un klabošām iekārtām pilnas telpas. Toreiz par tām rakstījām avīzē kā par modernām iekārtām. Pēc kāda principa tās darbojās?

— Bija jau arī modernas. Bet tā kā paliku statistikas nodaļā, strādāt pie šīm mašīnām man nenācās. Statistikas apakšnodaļa bija iekļauta skaitļošanas nodaļā, kam augstākstāvoša instance atradās Rēzeknē. Sāku domāt, ka vajag papildināt izglītību, un iestājos Jelgavas Lauksaimniecības akadēmijas Ekonomikas fakultātes neklātienes nodaļā. Pieci gadi aizritēja, eksāmenu sesijām mijoties ar darbu. Augstskolu absolvēju ar ekonomistes organizatores specialitāti. Tiku pārcelta citā darbā un kļuvu par skaitļojamo mašīnu inženieri, bet šajā amatā nostrādāju tikai pāris mēnešu.

● **Pasauli un apkārt notiekošo var aprakstīt, uzzīmēt, bet var arī izteikt skaitļos. Konstantīna Seile šim darbam veltījusi visu līdzšinējo mūžu. Viņa uzskata, ka statistikas valoda ir izteiksmīga un daiļrunīga, un pārliecinājusies, ka darbs ir svarīgs un vajadzīgs valsts tālākas attīstības plānošanai.** Foto: L.Rancāne

Toreiz visa informācija ar speciālu mašīnu palīdzību tika pārnesta uz perfokartēm. Šo kvantumu vajadzēja sašķirot pēc dažādiem kritērijiem. Tālāk perfokartes nonāca lielajā skaitļojamajā mašīnā, kas šos caurumiņus «nolasīja» un izdrukāja vajadzīgas tabulas. Pēc tam perfokartes bija jāšķiro pēc citiem rādītājiem, un tā tālāk. No kolhoziem un rūpnīcām ienāca milzums daudz informācijas. Rajonā, ieskaitot darbiniekus, kas strādāja organizācijās, bija nodarbināti vairāk nekā simts skaitļošanas operatori.

Statistikas nodaļas vadītāja devās pensijā, un šis darbs tika piedāvāts man. Kļuvu par priekšnieka vietnieci statistikas jautājumos. Tāpat kā viss pārējais, arī statistikas nozare bija Vissavienības pakļautībā, un man, kā jaunai vadītājai, vajadzēja celt kvalifikāciju divu mēnešu kursos Maskavā. Ar kvalifikācijas celšanu bija kā bija, jo dažas lietas, par ko kursos runāja, mēs jau sen bijām ieviesuši, un Latviju šajā ziņā stādīja par paraugu. Izmantoju iespēju, lai pamatīgi iepazītos ar Maskavas vēsturi un arhitektūru, varenumu un pompozitāti. Bija pavasaris, skaists laiks. Atceros, gājām pastaigāties pa Arbatu, bet pašdarbnieki koncertā lasīja dzejoļus par «Pribaltiku», kura sadomājusi atdalīties, un pati nezina, kur doties.

— Sākās lielo pārmaiņu laiks, kas savu ietekmi, droši vien, atstāja arī uz statistiku. Kā īsti bija, vai līdz tam jūs, statistikas darbinieki nemanījāt uzpūstos skaitļus un izpušķotos ziņojumus?

— Ja tas arī tika darīts, tad tajā posmā līdz mums. No rūpnīcām, no kolhoziem pienākušajās ziņās vienmēr bija redzams, ka viss izpildīts ne mazāk kā 99,9 procentu apmērā. Mēs skaitļus nemainījām.

Paju sabiedrības sāka izirt, statistikas materiāli pie mums vairs nenonāca, tik plašas ziņas kā agrāk arī neviens vairs nepieprasīja. Rūpnīcas pārtrauca ražošanu. Lielākās iestādes sāka ieviest modernas tehnoloģijas, iegādājās datorus, spēja pašas tikt galā ar skaitļu apstrādi. Skaitļošanas nozare kā tāda atmira, statistikas nodaļa tika atdalīta kā patstāvīga struktūrvienība Latvijas statistikas pārvaldes pakļautībā. Tā mēs strādājām līdz pēdējai reformai, kuras laikā pērn tika apvienotas vairākas Latgales rajonu nodaļas, izveidojot datu savākšanas un apstrādes centru Preiļos.

Tagad simtprocentīgi atskaitās pašvaldības, valsts iestādes un tās, kurās valsts kapitāla daļa ir vairāk nekā 50 procentu. Uz pārējiem attiecas izlases princips. Izlases saraksti top Centrālajā statistikas pārvaldē, tos veido speciālas metodoloģijas grupas. Šī sistēma ir līdzīga tām, pēc kādām darbojas citās valstīs.

Tagad strādājam pavisam savādākos apstākļos. Mums ir datori ar modernām programmām, taču nevar teikt, ka darbs kļuvis vieglāks. Viegli bija, kad bijām viena nodaļa un viens rajons. Tagad ziņas jāsavāc no sešiem Latgales rajoniem, un nākas saskarties ar neizpratni un pat neiecietību pret mūsu darbu. Nesen visai bargi nācās skaidroties ar kādu pārstāvi no Daugavpils, kuram likās, ka viņš var ignorēt likumā par statistiku noteikto.

— Palielinājies arī kolektīvs.

— Manā vadībā tagad strādā astoņpadsmit statistikas un četri tehniskie darbinieki. Pirmie mēneši aizvadīti kā savstarpējas noslīpēšanās laiks. Cilvēki ieradušies no dažādiem kolektīviem, ar dažādiem priekšstatiem par koleģiālām attiecībām un saviem pienākumiem. Domāju, ka kopēja valoda pamazām veidojas. Nepiederu pie tiem, kas savu viedokli kategoriski uzspiež, pie abām pusēm pozitīva risinājuma nonākam dialoga veidā. Konfliktu radīt ir viegli, bet kā abām pusēm strādāt pēc tam? Pavēles formā ar saviem darbiniekiem nerunāju, vienmēr meklēju iespēju vienoties. Pirmās kopīgās ugunskristības visiem bija pērnā gada ceturtā ceturkšņa pārskatu pieņemšana, par ko pat saņēmām uzslavu no savas priekšniecības. Tagad jāgatavo pārskati par visu pērno gadu.

— Dakteris pēc sirds pukstiem un asins analīzēm spēj noteikt, cik vesels cilvēks. Vai jūs pēc šīm statistikas ziņām spējat noteikt, cik veselīga un dzīvotspējīga ir mūsu valsts?

— Valsts iet uz priekšu. Ja salīdzina iekšzemes kopproduktu pirms vairākiem gadiem un tagad, tas ir ievērojami audzis. Arī Preiļu rajonā visi skaitļi, kas raksturo ražošanas un celtniecības apjomus, palielinās. Pieaug darba alga. Diemžēl vēl ātrāk par tās pieaugumu palielinās cenas. Vienīgais rādītājs, ar ko nemitīgi ejam lejup, ir iedzīvotāju dzimstība.

— Vai jūs tagad sevi varētu iedomāties citā darbā?

— Nē, nekādā gadījumā.

— Kas palīdz aizmirst skaitļus un atpūsties?

— Mūsu ģimenei ir sava lauku māja netālu no Preiļiem. Zeme, daba, savs dārzs ir tas, kas brīvdienās dod iespēju mainīt nodarbošanos, un tā ir kā atpūta. Savā dobē audzētam gurķim vai sīpollokam ir pavisam cita garša. Patīk audzēt puķuzirņus, asteres, gladiolas un citas tradicionālās māju puķes. Man patīk atpūsties lauku mierā, pie dabas. Esam uzbūvējuši arī pirtiņu, kurā tik jauki izkarsēties. Vīrs ir aizrautīgs makšķernieks. Viņš strādā par autobusa šoferi, bet katru brīvu brīdi cenšas pavadīt pie ūdeņiem. Visa ģimene esam braukuši uz Lubānu, ar teltīm un nakšņošanu. Uz zivju tīrīšanu gan mani nevar pierunāt. Vīrs pārzina apkārtnes mežus un ir īsts sēņošanas speciālists.

— Ar ko saistās jūsu dzīves gaišākie mirkļi?

— Nevaru nosaukt kādu vienu atsevišķu. Izbaudu katru mirkli, kad visiem ir labi.

L.Rancāne

INFORMĀCIJA

Apstiprinātas valsts 2. šķiras autoceļu uzturēšanas klases vasaras sezonai

Pagājušā gada novembrī ir stājušies spēkā Ministru kabineta noteikumi nr. 871 «Noteikumi par valsts un pašvaldību autoceļu ikdienas uzturēšanas prasībām un to izpildes kontroli». Latvijas Republikas Satiksmes ministrija ar 2005. gada 2. marta rīkojumu nr. 31 ir apstiprinājusi sekojošas 2. šķiras autoceļu uzturēšanas klases vasaras sezonai Preiļu rajonā.

Autoceļa nosaukums	Uzturēšanas posms		Posma garums, km	Uzturēšanas klase
	no km	līdz km		
Tiskādi-Kruki-Riebiņi	14,54	20,02	5,48	C
Puša-Krāce-Silajāņi-Riebiņi	22,87	32,70	9,83	C
Viļāni-Maltastrupi-Lomi	10,57	14,19	3,62	C
Nīcgale-Upmala	6,50	12,00	5,50	D
Līksna-Kalupe-Upmala-Rožupe	17,20	48,20	31,00	C
Špoģi-Arendole-Upmala-Sīļi	0,00	41,38	41,38	C
Kalupe-Aizkalne	0,00	4,00	4,00	D
Stabulnieki-Sīļukalns-Varakļāni	0,00	24,12	24,12	C
Priekuļi-Jezufinova	0,00	5,07	5,07	C
Kokorieši-Jezufinova-Dravnieki	0,00	5,67	5,67	D
	5,67	11,31	5,64	C
	11,31	18,25	6,94	D
KOPĀ		**18,25**		
Pieniņi-Smelteri	0,00	7,52	7,52	C
Galēni-Sīļukalns-Stirniene	0,00	7,88	7,88	C
	7,88	13,34	5,46	D
KOPĀ		**13,34**		
Zeimuļi-Lomi-Riebiņi	0,00	17,08	17,08	C
Preiļu apvedceļš	0,00	2,86	2,86	B
Preiļi-Gailīši-Krāces stacija	0,00	20,52	20,52	C
Pievedceļš «Zīlānu» karjeram	0,00	3,20	3,20	D
Kastīre-Kategrade-Kameņeca-Kapiņi	0,00	24,21	24,21	C
Jaunaglona-Aglona	0,00	3,03	3,03	B
Pievedceļš Aglonas stacijai	0,00	0,96	0,96	C
Pelēči-Ārdava	0,00	7,97	7,97	C
Pelēči-Aizkalne-Korsikova	0,00	13,09	13,09	C
Aglonas stacija-Aizkalne-Babri	0,00	7,68	7,68	C
	7,83	13,03	5,2	D
KOPĀ		**12,88**		
Stolderi-Upmala	0,00	13,54	13,54	C
Upmala-Ančkini-Pieniņi-Kauša	0,00	15,36	15,36	C
	15,36	18,27	2,91	D
	18,39	29,09	10,7	C
KOPĀ		**28,97**		
Preiļi-Raunieši-Rožupe	0,00	24,06	24,06	C
Līvāni-Steķi	0,87	18,00	17,22	C
	18,00	23,41	5,41	D
Līvāni-Gavartiene-Steķi	0,00	17,01	17,01	C
Turki-Mežāre	0,00	10,40	10,40	C
Smelteri-Viktorovka	0,00	6,81	6,81	D
Grīva-Stari	0,00	12,53	12,53	D
Pievedceļš pārceltuvei Līvāni-Zasa	0,00	0,40	0,40	D
Rožupe-Švirksti	0,00	2,93	2,93	D
Mālkalni-Rudzātu palīgskola	0,00	2,61	2,61	C
Rožupe-Varakļāni	0,00	37,78	37,78	C
Pievedceļš «Kankuļu» karjeram	0,00	2,00	2,00	D
Pievedceļš «Skangaļu» karjeram	0,00	6,58	6,58	D
Pievedceļš Stirnienes skolai	0,00	2,29	2,29	C
KOPĀ valsts 2. šķiras autoceļi		**465,45**		

No iepriekš minētā saraksta avārijas stāvoklī ir sekojoši autoceļi un to posmi:

Autoceļa nosaukums	Uzturēšanas posms		Posma garums, km
	no km	līdz km	
Puša-Krāce-Silajāņi-Riebiņi	28,9	31,61	2,71
Viļāni-Maltastrupi-Lomi	10,57	14,19	3,62
Nīcgale-Upmala	6,50	12,00	5,50
Līksna-Kalupe-Upmala-Rožupe	17,20	19,41	2,21
	28,89	48,20	19,31
KOPĀ		**21,52**	
Kalupe-Aizkalne	0,00	4,00	4,00
Priekuļi-Jezufinova	0,00	0,80	0,80
Kokorieši-Jezufinova-Dravnieki	5,00	18,25	13,25
Galēni-Sīļukalns-Stirniene	1,29	13,34	12,05
Zeimuļi-Lomi-Riebiņi	4,46	6,24	1,78
Preiļu apvedceļš	0,00	2,86	2,86
Preiļi-Gailīši-Krāces stacija	0,00	20,52	20,52
Kastīre-Kategrade-Kameņeca-Kapiņi	10,50	15,29	4,79
Pelēči-Ārdava	0,00	7,97	7,97
Pelēči-Aizkalne-Korsikova	0,00	13,09	13,09
Aglonas stacija-Aizkalne-Babri	8,45	13,03	4,58
Stolderi-Upmala	0,00	13,54	13,54
Upmala-Ančkini-Pieniņi-Kauša	0,98	7,59	6,61
	15,35	29,09	13,74
KOPĀ		**20,35**	
Preiļi-Raunieši-Rožupe	0,00	24,06	24,06
Līvāni-Steķi	0,78	23,41	22,63
Līvāni-Gavartiene-Steķi	6,00	17,01	11,01
Smelteri-Viktorovka	0,00	6,81	6,81
Grīva-Stari	0,00	12,53	12,53
Rožupe-Švirksti	0,00	2,93	2,93
Pievedceļš «Skangaļu» karjeram	3,00	6,58	3,58
KOPĀ valsts 2. šķiras autoceļi		**236,48**	

Konkrētie ceļu uzturēšanas darbi tiks veikti, pamatojoties uz Ministru kabineta 2004. gada 19. oktobra noteikumu nr. 871 «Noteikumi par valsts un pašvaldību autoceļu ikdienas uzturēšanas prasībām un to izpildes kontroli» 5.3. apakšpunktu. Satiksmes ministrijas apstiprinātās klases prasību izpildi pilnā mērā attiecina uz šo noteikumu 4. pielikuma 1., 2., 6., 13. un 20. punktu, 5. pielikuma 3., 4., 9., 12. un 13. punktu, 6. pielikuma 1. līdz 8. punktu un 7. pielikuma 1., 2., 10. un 16. punktu. Pārējie darbi tiks veikti atbilstoši finansējumam.

R.Griķis,
Latvijas Valsts ceļi Preiļu nodaļas vadītājs

AGLONAS PAGASTĀ

Jaunievēlētie deputāti turpina iesāktos darbus

Kopš vietējo pašvaldību vēlēšanām pagājis mēnesis, kaislības norimušas un jaunievēlētie Aglonas pagasta padomes deputāti ķērušies pie darba. Kā «Novadniekam» pastāstīja pašvaldības vadītāja Helēna Streiķe, tikai trīs no deviņiem deputātiem ievēlēti atkārtoti. Savā ziņā tas ir pat labi, jo līdz ar jaunajiem deputātiem padomes darbā ienāk jaunas idejas un plāni, atzīst H.Streiķe.

Izveidotas pastāvīgās komitejas un komisijas

Ārkārtas sēdē par Aglonas pagasta padomes priekšsēdētājas vietnieci ievēlēta deputāte no saraksta «Mēs – Aglonas rītdienai» Ingūna Barkeviča. Pieņemts lēmums arī par to, ka turpmāk finanšu komitejā darbosies pieci deputāti. Par pagasta naudas lietām turpmāk lems Vadims Krimāns, Didzis Vanags, Aivars Rivars un Aivars Smans, bet komiteju vadīs pagasta padomes priekšsēdētāja.

Sociālās palīdzības, veselības aprūpes un dzīvokļu jautājumu komitejā strādās deputāti Antons Beķis, Anita Anna Bartuša un Ingūna Barkeviča. Darbam kultūras, izglītības un vides aizsardzības komitejā apstiprināti deputāti Didzis Vanags, Aivars Smans un Mārīte Mežiniece.

Par Aglonas pagasta administratīvās komisijas locekļiem apstiprināti Viktors Jonāns, Aija Bizāne, Andris Mežinieks, Mārīte Mežiniece un Guntars Ratenieks. Piecu cilvēku sastāvā apstiprināta arī mežu apsekošanas un pagasta lietojumā esošo zemju inventarizācijas komisija piecu cilvēku sastāvā – Vadims Krimāns, Didzis Vanags, Ingūna Barkeviča, Aivars Smans un Aivars Rivars.

Tuvākais pagasta padomes deputātu uzdevums ir līdz šī gada 15. aprīlim pastāvīgajās komitejās izstrādāt priekšlikumus izmaiņām Aglonas pagasta padomes nolikumā.

Sporta halle būs

Aglonas vidusskolā tiks uzbūvēta jauna un moderna sporta halle, kas pilnībā apmierinās skolas un pagasta jauniešu prasības, pavēstīja pašvaldības vadītāja. 4. aprīlī Finanšu ministrijā veiksmīgi aizstāvēts projekts par sporta halles celtniecību, kas nepieciešams kredīta ņemšanai. Pašlaik jau tiek izstrādāts tehniskais projekts, kura izmaksas tiek lēstas ap 7500 latiem. Kad tiks saņemts valsts ekspertīzes slēdziens, varēs izsludināt konkursu, lai izvēlētos būvfirmu.

Sporta halles celtniecībai nepieciešami 450 000 latu. 250 000 latu no šīs summas būs Eiropas Investīciju bankas kredīts ar ļoti izdevīgu kredītprocentu likmi – 2%. 200 000 latu būs Valsts kases kredīts (kredītprocentu likme 4,8%).

Tā kā jau pagājušajā gadā uzsākta Aglonas vidusskolas ēkas renovācijas programma, vienlaicīgi pašvaldība ir iesniegusi projektu investīciju saņemšanai Izglītības un zinātnes ministrijā. Ja šis investīciju projekts tiks atbalstīts, pašvaldība varēs atteikties no Valsts kases kredīta.

Ja nebūs aizķeršanos, celtniecība tiks uzsākta jau maija beigās vai jūnija sākumā, bet gada beigās sporta halli varētu atklāt, cerīgi plāno H.Streiķe. Aglonas sportiskajiem jauniešiem tas pavērs lieliskas iespēja treniņiem.

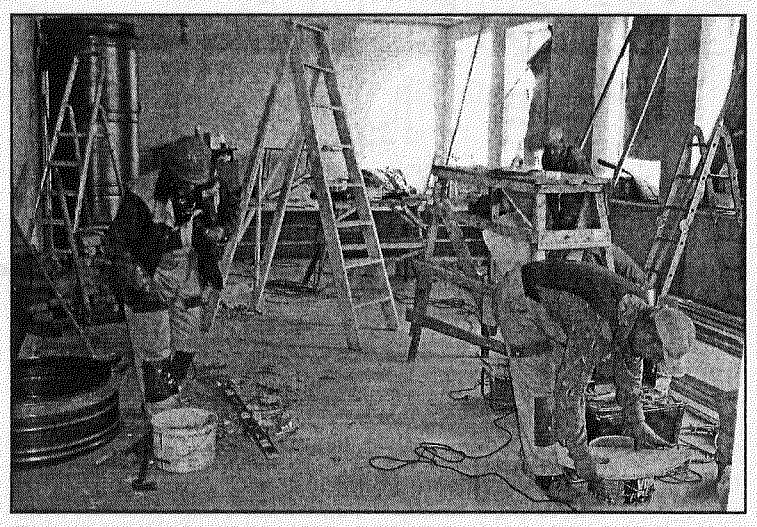

● Aglonas vidusskolas internāta ēkas remontdarbi uzticēti SIA «Renesanse» no Krāslavas. Ar šo būvfirmu pašvaldībai izveidojusies laba sadarbība.

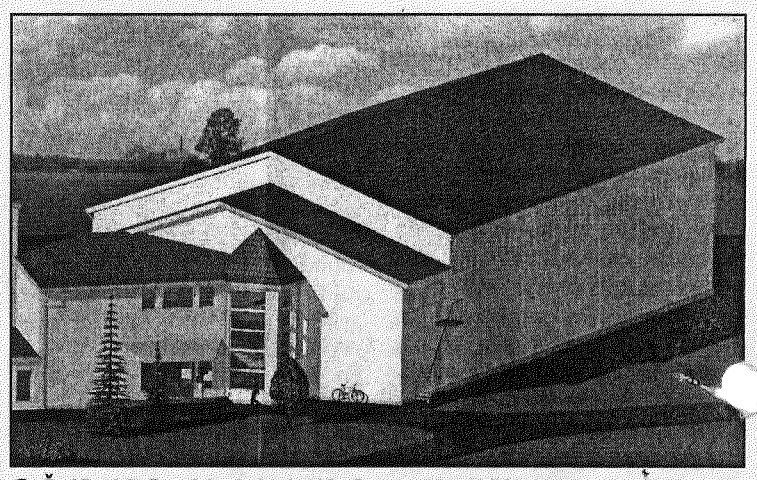

● Šajā skicē arhitekti piedāvā savu redzējumu par to, kā varētu izskatīties Aglonas vidusskolas piebūve – jaunā un pla[illegible] sporta halle.

Turpinās vidusskolas internāta remonts

Pašlaik turpinās marta sākumā uzsāktais remonts Aglonas vidusskolas internāta ēkā, kas uzbūvēta 1935. gadā. Tā kā internāta vajadzībām māja ir par lielu, trīs izremontētās telpas otrajā stāvā jau nodotas Preiļu mūzikas un mākslas skolas Aglonas filiāles audzēkņu un pedagogu rīcībā. Topošo mūziķu līdzšinējā skolas ēka ir nonākusi avārijas stāvoklī. Caurā jumta dēļ tecēja griesti, telpās ziemā bija auksti. Skolēni un pasniedzēji ir priecīgi par šīm pārmaiņām, jo drīz viņiem internāta ēkā būs arī plašāka zāle mēģinājumiem, sarīkojumiem un koncertiem.

Telpas, kur līdz šim atradās mūzikas skolas filiāle, netiks atstātas novārtā. Pašvaldības vadītāja ir pārliecināta, ka pēc renovācijas tur varētu ierīkot un no Jaunaglonas arodvidusskolas pārcelt novadpētniecības muzeju. Telpu būtu pietiekami arī jauniešu centra vai pensionāru klubiņa vajadzībām. Remontam nepieciešamo finansējumu iecerēts iegūt projektu ceļā.

Ūdenssaimniecība — kārtībā

Līdz ar silta laika iestāšanos iespējams turpināt pērn uzsākto projektu Aglonas ciemata ūdenssaimniecības sakārtošanā. Galvenie darbi paredzēti Kalnu ielā, kur jāizveido dziļurbums. Pērnruden uzbūvēta atdzelzošanas stacija, būvi nepieciešams tikai nokrāsot. Līdzekļi sagādāti arī galvenajam atlikušajam darbam – jauna asfalta seguma uzklāšanai Kalnu ielā.

Izstrādās grozījumus teritorijas plānojumam

Reģionālās attīstības un pašvaldību lietu ministrija pašvaldībai piešķīrusi 5000 latus, kas nepieciešami, lai izstrādātu grozījumus teritorijas plānojumam. Kopš tā laika, kad plānojums pagastā tika izstrādāts (1997. gadā), vairākās jomās mainījusies likumdošana, tagad nepieciešams ieviest korekcijas atbilstoši Ministru kabineta noteikumiem. Viena no aktuālākajām problēmām ir neskaidr[illegible] ar apbūves zonām, pašlaik Aglo[illegible] jau sākt pietrūkt brīvu būvplatību.

Joprojām «saderinājušies»

Lai gan administratīvi teritor[illegible]lās reformas gaita kļuvusi krietni lēnāka, Aglonas pagasta deputāti nav gluži atmetuši ar roku pirms vairākiem gadiem aizsāktajai idejai par novada veidošanu kopā ar Krāslavas rajona Grāveru, Šķeltovas un Kastuļinas pagastiem. Joprojām esam «saderinājušies» un cenšamies sadarboties lietās un darbos, kas mums visiem liekas vērtīgi, teic H.Streiķe. —Aglonas pagasts ir pietiekami liels un finansiāli spēcīgs, lai varētu dzīvot patstāvīgi. Skatīsimies, kāda būs valdības nostāja šajā jautājumā. Ja strikti tiks pieprasīts izpildīt kritēriju par 5000 iedzīvotājiem pašvaldībā, tad gan turpināsim apvienošanās projektu,— skaidro nostāju pašvaldības vadītāja.

Visciešākā sadarbība ar partneriem izveidojusies tūrisma jomā, jo gan Aglona, gan kaimiņu pagasti Krāslavas rajonā ir ļoti gleznaini un labi piemēroti lauku tūrisma attīstīšanai. Pērn kopīgiem spēkiem tūrisma darba speciālisti pievērsās projektu rakstīšanai sakrālā tūrisma programmā. Rezultāti bija veiksmīgi, jo divi projekti tika atbalstīti.

Lappusi sagatavoja L.Kirillova

Zemkopības ministra Mārtiņa Rozes atbildes uz Preiļu rajona zemnieku jautājumiem

TELEFONAKCIJA

18. martā Preiļu rajonu darba vizītē apmeklēja zemkopības ministrs Mārtiņš Roze. Vizītes laikā tika organizēta telefonakcija, kuras laikā iedzīvotāji ministram telefoniski uzdeva jautājumus par dažādāma aktuālām problēmām. Ministram tika iesniegti 20 jautājumi, uz kuriem «Novadniekā» saņemtas atbildes. Tā kā materiāls ir apjomīgs, to publicēsim vairākos laikraksta numuros.

Turpinājums. Sākums 8. aprīļa numurā

Zemnieki nav apmierināti ar nacionālās subsīdiju programmas «Atbalsts ieguldījumiem lauksaimniecībā» (2,5 milj.Ls) finansēšanas kārtību. Vai šos līdzekļus nevarētu sadalīt pa rajoniem vai reģioniem, lai atbalsts būt vienmērīgs visā valstī?

Pašreiz subsīdiju pasākuma «Atbalsts ieguldījumiem lauksaimniecībā» finansēšanas kārtība tikai tiek izstrādāta. Līdzīgi ir arī ar kritērijiem atbalsta saņemšanai. Jūsu izteiktais priekšlikums tiks izvērtēts, izstrādājot atbalsta saņemšanas kārtību. Ir jāizvērtē praktiskie jautājumi, kas saistīti ar šāda atbalsta sadali pa reģioniem.

Kāda ir un turpmāk būs valsts politika attiecībā uz ģenētiski modificētiem produktiem?

2004. gada 1. maijā iestājoties ES, Latvijā ir spēkā Eiropas Parlamenta un Padomes 2003. gada 22. septembra Regula (EK) nr.1829/2003 par ģenētiski modificētu pārtiku un dzīvnieku barību un Eiropas Parlamenta un Padomes 2003. gada 22. septembra Regula (EK) nr.1830/2003, kas attiecas uz ģenētiski modificētu organismu (ĢMO) izsekojamību un marķēšanu, kā arī no ģenētiski modificētiem organismiem ražotu pārtikas un lopbarības produktu izsekojamību, un ar ko groza Direktīvu 2001/18/EK. Šīs regulas nosaka ģenētiski modificētas pārtikas un dzīvnieku barības un pārtikas un dzīvnieku barības, kas sastāv no ģenētiski modificētiem organismiem, marķēšanas prasības un šo produktu izsekojamību.

Eiropas Kopienas politika attiecībā uz ĢMO: visām pārtikas un barības nekaitīguma prasībām katrā aprites posmā ir jābūt skaidri noteiktām. Ja Eiropas Pārtikas nekaitīguma iestāde (EFSA) un dalībvalstu zinātnieki, izvērtējot produktu, atzīst, ka ģenētiski modificētais produkts ir tikpat drošs kā līdzīgs nemodificēts produkts, Eiropas Komisija pieņem lēmumu atļaut izplatīt noteikto produktu visā Eiropas Kopienā (jo nav iemesla noraidīt) un katrai dalībvalstij, tai skaitā Latvijai, ir jāievēro šis lēmums.

Produkti, kas sastāv vai satur ĢMO, ir skaidri un pareizi jāmarķē, lai patērētāji netiktu maldināti un patērētājiem būtu izvēles iespējas.

Pēdējā gada laikā no laukiem arvien vairāk cilvēku aizplūst uz pilsētām, atrod darbu ārzemēs. Vai valdībai (un ZM) ir kāda programma jauniešu un jauno speciālistu piesaistīšanai laukiem?

Diemžēl jāatzīst, ka šādas programmas nav. Bet Zemkopības ministrija cenšas no nacionālajām subsīdijām un nacionālajām programmām atbalstīt jauniešus laukos.

Zemkopības ministrija valsts atbalsta programmā (subsīdijās) 2005. gadam ir paredzējusi atbalstu prakses saimniecībām Ls 40 000 apmērā (atbalsts zemnieku saimniecībām, kas ņem praksē profesionālo izglītības iestāžu audzēkņus, Latvijas Lauksaimniecības universitātes studentus), lai nodrošinātu kvalitatīvu ražošanas praksi saskaņā ar lauksaimniecības, veterinārmedicīnas, mežsaimniecības un zivsaimniecības izglītības programmām, kvalitatīvas profesionālās un pirmsdiploma prakses nodrošināšanu Latvijas Lauksaimniecības universitātes studentiem, un stipendiju programmai Ls 110 000 apmērā, jaunu kvalificētu darbinieku piesaistei darbam Latvijas Lauksaimniecības universitātē, lauksaimnieku sabiedriskajās organizācijās, valsts iestādēs, valsts un LLU aģentūrās, valsts kapitālsabiedrībās.

Šī gada 2. ceturksnī ir paredzēts visā valsts teritorijā uzsākt īstenot jaunu pasākumu «Vietējo rīcību attīstība (LEADER+ veida pasākums)» ar mērķi veicināt vietējo iniciatīvu veidošanos laukos. Tiks sniegts atbalsts mācību, konsultāciju un citas praktiskas palīdzības veidā lauku iedzīvotājiem veidot iniciatīvas grupas, apvienojoties kopīgu interešu pārstāvjiem, un vietējās rīcības grupas, kas veido sadarbības saikni starp nevalstiskā sektora, uzņēmējdarbības, valsts un pašvaldību dažādu jomu pārstāvjiem. Tā ir iespēja arī jauniešiem apvienoties un veidot iniciatīvas grupas, tādā veidā iesaistoties savas teritorijas aktuālo problēmu risināšanā un situācijas uzlabošanā.

Zemkopības ministrija uzskata, ka būtu **jāizstrādā valsts programmas speciālistu piesaistei laukos, bet vispirms jāveic pētījumi par nepieciešamo speciālistu skaitu.** Šis darbs tiek uzsākts.

Jācerē nozares prestižs, to var izdarīt ar pašu zemnieku spēkiem, popularizējot progresīvo un jaunās tehnoloģijas.

Mazjaudas kautuves īpašnieku neapmierina MK 2002. gada noteikumi, kuros teikts, ka mazjaudas kautuvē nedēļas laikā var nokaut 20 liellopu vienības. Izrādās ZM ierēdņi nepareizi iztulkojuši dokumentus (vajag 15 - 20 liellopu vienības dienā). Vainīgais ierēdnis ticis sodīts, bet noteikumos izmaiņas nav izdarītas. Kad tas tiks izdarīts, jo, šādā apjomā strādājot, kautuve nevar pastāvēt?

Ministru kabineta 2004. gada 23. decembra noteikumu nr. 555 «Veterinārās un higiēnas prasības kautuvēm, kārtība, kādā dzīvnieki tiek nokauti realizācijai, un higiēnas prasības gaļas iegūšanai» 10. punktā ir noteikts, ka mazjaudas kautuvē atļauts iegūt gaļu, ja nedēļas laikā tajā nokauj ne vairāk par 20 liellopu vienībām, nepārsniedzot 1000 liellopu vienību gadā. Šis punkts atbilst Padomes 1964. gada 26. jūnija Direktīvas 64/433/EEK par veselības nosacījumiem saistībā ar svaigas gaļas ražošanu un izplatīšanu, 4. pantam, tādēļ minētajos Ministru kabineta noteikumos nav paredzēti grozījumi.

Šie noteikumi būs spēkā līdz 2005. gada 31. decembrim, bet ar 2006. gada 1. janvāri būs jāievēro tieši piemērojamie Eiropas Savienības normatīvie akti:

1) Eiropas Parlamenta un Padomes 2004. gada 29. aprīļa Regula (EK) nr. 852/2004 par pārtikas produktu higiēnu;

2) Eiropas Parlamenta un Padomes 2004. gada 29. aprīļa Regula (EK) nr. 853/2004, kas nosaka specifiskās higiēnas prasības pārtikas produktu higiēnai.

Rajonā ir daudz mazo piena ražotāju ar 2-3-5 govīm, kuriem piena dzesētājus iegādāties būs problemātiski. Kādas būs viņu iespējas realizēt pienu? Cilvēki lopus likvidēt negrib, bet arī pienu nodot nevarēs...

Govju skaits nekādā ziņā nav limitējošs faktors, nododot pienu pārstrādei.

Vienīgā prasība, kas ir jāpilda, ir tā, ka pienam jāatbilst valstī noteiktajām minimālajām kvalitātes prasībām. Protams, lai to sasniegtu, būtu nepieciešams iegādāties piena dzesētāju un vēl citu nepieciešamo slaukšanas aprīkojumu.

Šiem mērķiem ir paredzēts atbalsts Lauku attīstības plāna ietvaros, sadaļās «Naturālo saimniecību pārstrukturizācija», kā arī «Standartu sasniegšana». Šīs sadaļas ir domātas tieši mazo un vidējo saimniecību sakārtošanai un vajadzētu maksimāli censties šo atbalstu apgūt, tad arī nebūtu nepieciešams likvidēt dzīvniekus un varētu nodot pienu pārstrādei.

Sīkāku informāciju iespējams saņemt attiecīgajā Lauku atbalsta dienesta teritoriālajā struktūrvienībā.

Turpinājums nākamajā numurā.

AKTUĀLI

Par veselības saglabāšanu jādomā laikus

Vairāki laikraksta «Novadnieks» lasītāji žurnālistiem lūguši sniegt plašāku informāciju par medicīnas pakalpojumu jaunajām izmaksām.

Klausos pa radio, lasu presē, ka ārstēšanās no 1. aprīļa izmaksā dārgāk, bet neko nesaprotu, — cik un par ko būs jāmaksā? Dzirdēju, ka katrā slimnīcā cena noteikta citādāka, bet kā lai es zinu, kurā grupā ieskaitīta Preiļu slimnīca un cik jāmaksā par ārstēšanos tajā, jautāja kāda visai kareivīgi noskaņota rajona iedzīvotāja, strikti piekodinādama jau tuvākajā laikā sniegt šādu informāciju.

Uzdotos jautājumus pāradresējām SIA «Preiļu slimnīca» direktoram **JĀNIM ANSPOKAM.**

Slimnīca izdevusi rīkojumu par jauno maksāšanas kārtību

SIA «Preiļu slimnīca» direktors Jānis Anspoks šī gada 31. martā izdevis rīkojumu, kurā saskaņā ar LR MK 2004. gada 21. decembra noteikumiem Nr. 1036 «Veselības aprūpes organizēšanas un finansēšanas kārtība» no 2005. gada 1. aprīļa noteiktas jaunas pacienta iemaksas. Par speciālista (ķirurga, okulista utt.) ambulatoru apmeklējumu tagad jāmaksā divi lati. Vizīte pie speciālista bez ģimenes ārsta norīkojuma būs vēl dārgāka.

Par ārstēšanos stacionārā (Preiļu slimnīca pieder lokālo slimnīcu grupai un uz to attiecas kopīgā valstī noteiktā maksa), sākot ar otro dienu, jāmaksā trīs lati. Rīkojumā noteikts, ka pacientam, iestājoties slimnīcā, uzņemšanas nodaļas kasē jāiemaksā avanss 15 latu apmērā. Atlikums tiek piemaksāts vai atgriezts, izrakstoties no slimnīcas. Par katru hospitalizācijas gadījumu pacienta iemaksa nedrīkst pārsniegt 80 latus.

Par visiem izmeklējumiem, kas veikti, ārstējoties slimnīcā, kā arī par operācijām, piemēram, apendicīta, trūces, ginekoloģiskajām operācijām nebūs jāmaksā. Maksu par slimnīcu tagad var vienkārši aprēķināt, reizinot slimnīcā pavadīto dienu skaitu ar trim latiem.

Izmaiņas maz skārušas ambulatoriski veiktos diagnostikas izmeklējumus. Par elektrokardiogrāfiskajiem izmeklējumiem jāmaksā 0,50 lati. Tāda pat summa jāmaksā par rentgenoloģiskajiem izmeklējumiem bez kontrastvielas, bet par izmeklējumiem ar kontrastvielu – 1,50 lati. Par izmeklējumu bildes saņemšanu noteikta maksa 0,50 lati. Par datortomogrāfiskajiem izmeklējumiem noteikta maksa 2,50 (bez kontrastvielas) un 5 (ar kontrastvielu) lati, bet par to bildes saņemšanu – 1,70 lati (ja viena). Ja izmeklējums ir uz trīs un vairāk lapām, trešā un katra nākošā bilde maksā vienu latu. Ģimenes ārsta apmeklējuma cena nav mainījusies – 50 santīmi. Šajā rīkojumā noteiktas arī citu izmeklējumu izmaksas. Ar jauno maksājumu kārtību var iepazīties reģistratūrā, slimnīcas uzņemšanas nodaļā un pie sekretāres.

Jānis Anspoks neuzskata, ka kopumā medicīniskie pakalpojumi ir sadārdzinājušies. Vieni pakalpojumi kļuvuši dārgāki, viņš saka, piemēram, vizītes pie speciālistiem, vairāku izmeklējumu izmaksas palikušas iepriekšējā līmenī, bet ārstēšanās slimnīcā pat kļuvusi lētāka. Pašreizējie aprēķini rādot, ka slimnīca no jaunās maksāšanas kārtības neko neiegūs.

Ģimenes ārsta izsaukums uz mājām maksās dārgi

Attiecībā uz ģimenes ārstu izsaukšanu uz mājām SIA «Preiļu slimnīca» direktora nostāja ir visai noraidoša. Man grūti iedomāties gadījumu, kāpēc ģimenes ārsts būtu jāsauc uz mājām, kā ļoti dārgs pakalpojums tas tiek uzskatīts arī citās valstīs, teica Jānis Anspoks. Neatliekamā situācijā ir jāizsauc ātrā palīdzība, uzskata ārsts, bet, ja gribas komfortu un daktera ierašanos mājās, tad attiecīgi par to arī jāmaksā. Finansiāli izdevīgāk un racionālāk ir palūgt savas ģimenes vai kaimiņa palīdzību, izmantot taksometra pakalpojumus un doties uz poliklīniku, ņemot vērā, ka slimības gadījumā būs jāveic arī rentgena un citi izmeklējumi. Ja ģimenes ārstam jāapmeklē slimnieks, kurš dzīvo attālā rajona vietā, ceļā tiek bezvērtīgi izšķiests daudz laika, kuru varētu izmantot uz pieņemšanu ieradušos pacientu apskatei.

Jānis Anspks no pieredzes zināja teikt, ka daudzos gadījumos, kad ģimenes ārsts aicināts uz mājām, viņam nācies izsaukt medicīnisko transportu, lai saslimušo nogādātu slimnīcā. Tātad jau pašā sākumā bija jāaicina ātrās palīdzības brigāde.

No maksas par ģimenes ārsta izsaukšanu uz mājām atbrīvoti bērni līdz 18 gadu vecumam. Divus latus par izsaukumu maksās pacienti, kas vecāki par 80 gadiem, un 1. grupas invalīdi, bet visi pārējie – ģimenes ārsta noteikto maksu.

Ātrā palīdzība jāsauc noteiktos gadījumos

Jaunajos Veselības aprūpes finansēšanas noteikumos paredzēts, ka neatliekamā medicīniskā palīdzība tiek sniegta, ja ir apdraudēta cietušā dzīvība (piemēram, pēkšņa saslimšana, hroniska slimības paasināšanās), nelaimes gadījums, avārija, katastrofa, smaga mehāniskā, termiskā, ķīmiskā un kombinētā trauma, elektrotrauma, svešķermenis elpošanas ceļos, slīkšana, smakšana, saindēšanās, pēkšņa saslimšana vai trauma bērnam sabiedriskā vietā, dzemdētājas nogādāšanai ārstniecības iestādē un dažos citos gadījumos.

Ja neatliekamā palīdzība tiks izsaukta nepamatoti, to uzskatīs par maksas pakalpojumu. Preiļu slimnīcas ātrās palīdzības izsaukuma vienas stundas pašizmaksa ir 14 lati, bet, piemēram, kādā citā pilsētā viena izsaukuma pašizmaksa esot 45 lati, stāstīja ārsts. Esot piedzīvoti gadījumi, ka «ātros» izsaucot pie cilvēka, kas kājas potīti salauzis pirms trim dienām. Būtībā atvešana uz slimnīcu šādā gadījumā ir taksometra pakalpojums. Ātrā palīdzība reizēm saukta arī gadījumos, kad cilvēkam augsta temperatūra, bet mājās nav pat ne aspirīna tabletes.

Diemžēl Preiļos joprojām nav dežurējošās aptiekas, kurā iedzīvotājiem būtu iespēja iegādāties bezrecepšu medikamentus jebkurā diennakts stundā vienkāršākiem saslimšanas gadījumiem.

Tajā pašā laikā Jānis Anspoks uzsvēra, ka nevajag krist otrā galējībā un ātrās palīdzības brigādi neizsaukt, apdraudot cilvēka dzīvību. Katrā konkrētā gadījumā ieteicams telefoniski konsultēties ar ātrās palīdzības sniedzējiem, kas spēs novērtēt situāciju un ieteiks, kā rīkoties tālāk, vai arī dosies pie slimnieka.

Kopumā izmaiņas medicīnisko pakalpojumu apmaksā vērstas uz to, lai cilvēki laikus domātu par savu veselību un neielaistu slimības. Der atcerēties, ka par visiem maksājumiem ir jāsakrāj maksājumu dokumenti (kases čeki). Pacienta iemaksas kalendārā gada laikā nedrīkst pārsniegt 150 latus. Pēc šīs summas sasniegšanas pacienta iemaksas vairs nav jāmaksā, bet ar attiecīgu iesniegumu jādodas uz Veselības obligātās apdrošināšanas Valsts aģentūras nodaļu.

L.Rancāne

Tuvojas labākais sējas laiks. Nenokavējiet!

Kurzemnieki drīz jau ducinās traktorus pa saviem tīrumiem, bet Latgales pusē zemniekiem vēl ir pāris nedēļas, lai sagatavotos lielajiem lauku darbiem. Šajā laikā saimnieces jau ir izrevidējušas savus pagājušgad pirkto sēklu krājumus un veikalos droši vien iegādājušās ne vienu vien paciņu ar mazmazītiņām un nedaudz lielākām sēkliņām. Kad zeme būs pietiekami silta, varēs droši rušināties dārzājiem atvēlētajās vagās. Vēlāk atliks tikai ravēt, laistīt un brīnīties par Dabas mātes neizmērojamo gudrību, kas apaļā vai garenā sēkliņā ielikusi tik kompaktu un sarežģītu programmu, ka rudenī dārzu ne pazīt. Siekiem, groziem un klēpjiem vāksim ražu, nesīsim klētīs un pagrabos, stūķēsim burkās, maisos un bērsim pagrabos, lai visu ziemu mielotos gardu muti.

Vai dēsti jau zaļo?

Ne vienā vien lauku sētā uz palodzēm dienvidu pusē stāv kastes un podiņi ar maziem zaļiem stādiņiem. Tur aug un siltumnīcu plašumus gaida tomāti, gurķi, paprika un daudz kas cits. Ar dēstiem audzējamās dārzeņu kultūras sēj atkarībā no laika, kad tās paredzēts stādīt īstajā vietā. Zinot, ka no sējas līdz stādīšanai pastāvīgā vietā tomātu dēsti, piemēram, izaug 65-75 dienās, var izrēķināt aptuveno sējas datumu. Saldajai paprikai tie izaug 85-90 dienās, gurķiem un ķirbjiem 25-30 dienās.

Atliek vien izvēlēties atbilstošajai kultūrai labvēlīgāko sējas dienu. Speciālisti iesaka, ka dārzeņu kultūrām, kurām uzturā lieto augļus, sējai piemērotākās ir dienas, kad Mēness atrodas Auna, Lauvas vai Strēlnieka zīmē. Tā augļu dienas, kad Mēness atradīsies Lauvas zvaigznājā, būs 17., 18., 19. aprīlis.

Novērojumi liecina, ka dēstu stādīšanai ražošanas vietā labākais laiks ir dilstoša Mēness fāzēs – tad augi ātri pierod pie jaunajiem apstākļiem. Pilnmēness dienās pārstādīti, tie grūtāk iedzīvojas.

Sēkliņas var stimulēt

Speciālajā literatūrā pēdējā laikā daudz tiek rakstīts par *vitmīnu* – bioloģisku līdzekli sēklu dīgtspējas uzlabošanai. *Vitmīns* veicina sēklu vienlaicīgu atmošanos un vienmērīgu sadīgšanu, kas īpaši svarīga, ja sēj un audzē dēstus lielākās platībās. Ar *vitmīna* šķīdumu (10 ml uz 1 litru ūdens) apsmidzina sēklas tūlīt pēc iesēšanas. Kad sēklas uzsūkušas šķīdumu (apmēram pēc stundas), tās pārklāj ar 1 cm biezu augsnes kārtiņu.

Viskraukšķīgākie gurķi ir no pašu dobes

Latvijā namamātes iecienījušas nelielus, zaļus cilindriskas formas gurķīšus. Taču ārzemēs labprāt audzē un pērk arī baltus, dzeltenus, apaļus un garus gurķus. Lai nu kādi tie būtu, visgaršīgākie un viskraukšķīgākie nāk no pašu dobes.

Jaunākie gurķu hibrīdi ir paš-

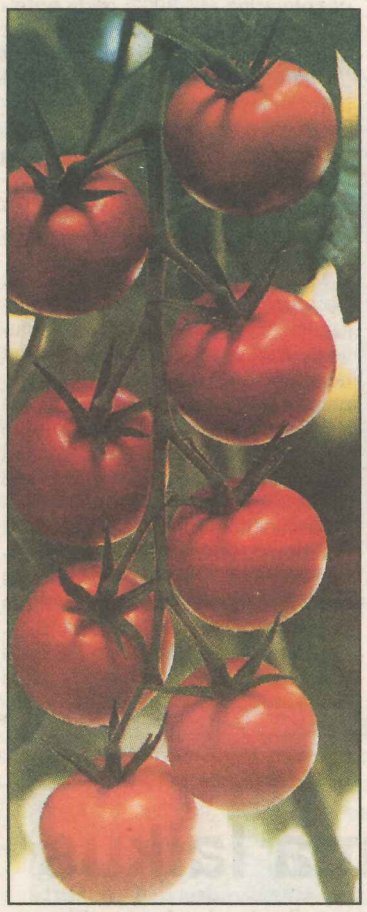

augļīgi, augiem ir tikai *pilnie ziedi*, kas veido augļus bez apputeksnēšanas. Turklāt tie ir slimībizturīgāki, vairumam augļi nepaliek rūgti arī pārmērīgi sausās un karstās vasarās.

Jauktā ziedēšanas tipa augiem veidojas gan vīrišķie, gan sievišķie ziedi, vajadzīgas vien bitītes tuvumā (vismaz četri bišu stropi uz hektāru).

Bišu apputeksnējamiem sievišķā ziedēšanas tipa augiem blakus nepieciešama apputeksnētājšķirne, kurai ir daudz vīrišķo ziedu un līdzīgi augļi. Par šo īpatnību vislabāk interesēties pie pārdevēja.

Pupiņas – vērtīgs olbaltumvielu avots

Pupiņas ir bagātas ar kāliju un citām minerālvielām, satur daudz vitamīnu. It īpaši iecienītas pupiņas ir Rietumeiropas valstīs, kur izveidotas ļoti daudzas ar pākstīm ēdamo pupiņu šķirnes. Pākstis mēdz būt zaļas, dzeltenas, violetas. Arī pupiņu sēklas var būt raibu raibās – baltas, melnas, sarka-

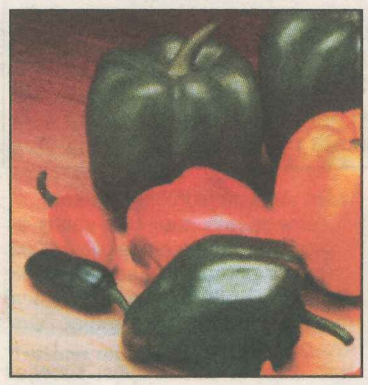

nas, brūnas, lāsumainas un pat punktainas.

✔ Pupiņu augi var būt gan krūmveida, gan ar vairākus metrus gariem vijīgiem stublājiem.

✔ Pupiņas ir siltumprasīgas, laukā sēj maija beigās, pat jūnija sākumā, kad augsne apmēram 10 cm dziļumā sasilusi līdz +12 — + 14° C.

✔ Lobāmās pupiņas piemērotas tikai sēklu iegūšanai.

✔ Cukura pupiņu pākstīs ir maz šķiedrvielu, toties ogļhidrātu saturs paaugstināts, tāpēc tās ir viegli sagremot. Pākstis piengatavībā ir biezas, kraukšķīgas un sulīgas, piemērotas konservēšanai un saldēšanai. Cukurpupiņas ar dzeltenām pākstīm sauc arī par sviesta pupiņām.

✔ Ļoti dekoratīvas, turklāt ar maigu un patīkamu garšu ir ugunspupas jeb turku pupas. Tās zied ar baltiem vai sarkaniem ziediem, sēklas ir violeti raibas vai baltas.

Jo biežāk vāc pākstis, jo tās vairāk riešas no jauna. Ja pākstis laikus nenovāc, augs visus spēkus velta aizmetušos sēklu briedināšanai.

Ai, salāti, salātiņi

Salātus var audzēt no agra pavasara līdz vēlam rudenim. **Lapu** jeb griežamiem **salātiem** (ietilpst kacensalāti, ozollapu salāti u.c.) ir dažādas krāsas un formas lapas. Lapu salāti ir populāri ne vien audzēšanai uz lauka, bet arī siltumnīcās.

Galviņsalāti veido ieliektas lapas, kas pārklāj cita citu, ieriešot galviņas kā kāposti. Galviņsalātiem lapas var būt mīkstas vai kraukšķīgas, tāpēc tos mēdz iedalīt gan mīkstajos (sviesta) gan kraukšķīgajos (ledus), kurus sauc arī par aisberga salātiem.

No vienas pāksts – pilna sauja

Sēklu veikalos ir ļoti daudz zirņu šķirņu, īpaši lobāmo. Nenobriedušos lobāmos zirņus ēd svaigus, tos sautē, pievieno zupām, kā arī lieto vārītus sausus. Lai saglabātu zaļos zirnīšus ziemai, tos saldē. Dažas namamātes zirnīšus arī konservē (noteikti jāsterilizē).

Kā apgalvo uzturzinātnieki, olbaltumvielu satura un bioloģiskās vērtības ziņā zirņi ir gandrīz līdzvērtīgi gaļai. Turklāt pašu audzētie pākšaugi satur vairāk C vitamīna, dzelzs un magnija nekā veikalā pirktie.

Dārza zirņus var sēt ļoti agri, jau aprīļa beigās. Lai tos varētu svaigā veidā lietot uzturā pēc iespējas ilgāk, sēj dažāda agrīnuma šķirnes, to dara divas trīs reizes ik pēc 10-15 dienām.

Augumā raženiem zirņiem jāliek maikstis vai stieples. To dara, kad augi sasnieguši 20-30 cm augstumu. Zemo šķirņu zirņus var audzēt bez balstiem, ja dobē līdzās sēj vairākas rindiņas.

Lobāmajiem zirņiem uz sieniņām pāksts iekšpusē veidojas pergamentveida slānītis, tāpēc uzturā lieto tikai sēklas – vāc piengatavībā, izmanto svaigas, nenobriedušas vai pilnīgi izkaltētas. Cukurzirņiem ir mīkstas pākstis, tāpēc tās var ēst kopā ar sēklu aizmetņiem. Cukurzirņu pākstis vāc, kad tās sasniegušas 5-7 cm garumu.

Kam gan negaršo redīsi

Pēc formas redīsi var būt gan apaļi, gan gareni, cilindriski. Arī mizas krāsa variē no visdažādāko toņu sarkanas līdz dzeltenai, baltai un pat violetai. Redīsu saknes sver vidēji 10-15 g, bet ir izveidotas arī šķirnes ar krietni prāvākām.

Redīsu ražas vākšanas laiks ir īss (apmēram nedēļa), tāpēc tos vēlams sēt ik pēc 10-15 dienām. Neapkurināmās plēves seguma siltumnīcās redīsus audzē pirms pamatkultūras. Atklātā laukā sēj no aprīļa sākuma līdz maijam. Vairums redīsu šķirņu slikti aug vasarā garās dienas apstākļos, tomēr ir arī daži izņēmumi, kas ļauj iegūt ražu visu sezonu. Rudens ražai redīsus sēj jūlija beigās un augustā.

«Ēd, māmiņ, dillītes»

Tā tika mudināta kinofilmas «Limuzīns Jāņu nakts krāsā» galvenā varone. Patiesi veselīgs un garšīgs zaļums! Visaromātiskākās dilles ir tad, kad izaugušas apmēram 10 cm garas. Tā kā dilles ir pietiekami salizturīgas, pavasarī tās var sēt pēc iespējas agri un atkārtoti visu vasaru, lai vienmēr būtu svaigas uz galda.

Krūma dilles viena stublāja vietā veido visai kuplu lapu rozeti un ilgi nepāraug. Atšķirībā no parastajām dillēm, kas diezgan strauji vīst, krūmu dilles ūdens traukā saglabājas pat nedēļu. Krūma dilles parasti audzē no dēstiem, laukā stāda 20-25 cm attālumā citu no cita. Sējot dobē, tās vairākas reizes jāretina, lai augiem nepietrūkst vietas.

Kas tas tāds – rapuncelis

Rapunceļi (attēlā) jeb lauka salāti ir vieni no vissenāk pazīstamajiem savvaļas zaļumiem Ziemeļeiropā. Tie ir aukstumizturīgi, pirmie zaļumi parādās jau ļoti agri, varbūt tādēļ angļi tos dēvē par *jēru salātiem*, jo vācami jau jēru atskriešanas laikā.

Jēru salāti ir viengadīgi lakstaugi ar 3-5 cm garām lapām, kas veido līdz 10 cm augstu rozeti. Pārtikā lieto jaunās lapas pirms ziedēšanas. Augs satur daudz A vitamīna, B grupas un DC vitamīnu, kā arī kāliju, kas ļoti labi ietekmē nieru un sirds darbību. Ēteriskās eļļas spēcina novājinātas vēnas.

Mazdārzniekiem iesaka iesēt *jēru salātus* tikai vienu reizi gadā un daļu augu atstāt, lai izzied un nogatavina sēklas. Tālāk rapunceļi sējoties un augot paši gluži kā mūsmāju dilles.

Rukola – Latvijā pagaidām dīvainīte

Patiesībā rukola (attēlā pa kreisi) ir viena no sen pazīstamām, bet uz laiku aizmirstām zaļumkultūrām. To audzējuši jau senie romieši – lapas izmantojuši salātiem, bet sēklas – eļļu aromatizēšanai (sēklas skaitījās arī *mīlas līdzeklis*).

Rukola ir aukstumizturīga kultūra, droši var sēt aprīļa sākumā, audzēt līdz pat vēlam rudenim. Līdz ar dillēm, selerijām un kinzu šī kultūra ir ļoti piemērota *grila mazdārziņiem*. Audzēšanai jāizvēlas saulainas, bet ne pārāk karstas vietas. Jāaudzē auglīgā un irdenā augsnē. Augs gan ir prasīgs mēslojuma ziņā, taču izeja ir «Kemiras» universālais dārza mēslojums.

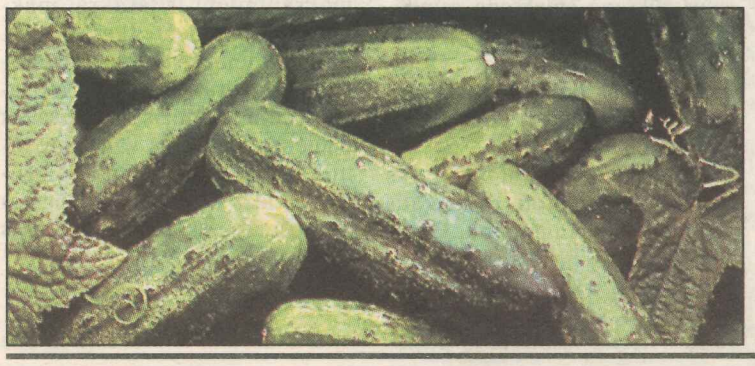

Pēc preses materiāliem

Putnu vērošana Baltijas jūrā

«Putnu dienas» Latvijas Dabas muzejā tiek rīkotas jau vairāk nekā 40 gadus. To aizsācējs ir ievērojamais Latvijas ornitologs un rakstnieks Kārlis Grigulis. Viņa darbu pārņēma un joprojām turpina muzeja ornitoloģijas speciālisti.

Šā gada 6. aprīlī «Putnu dienu 2005» atklāšanas vieta bija Eksportosta, un tās tapušas sadarbībā ar Latvijas Ornitoloģijas biedrību, LR Aizsardzības ministriju, Nacionālajiem bruņotajiem spēkiem, Jūras spēkiem, žurnālu «MMD» un Vides Aizsardzības fondu. Izbraucienam ar Latvijas Jūras spēku kuģa «Varonis» komandu pulcējās NBS vides virsnieki, putniem nozīmīgo Ramsāres vietu pārstāvji — «Mitrāju dienu» organizatori, fotokonkursa «Mans putns» laureāti un atbalstītāji, žurnālisti (tai skaitā arī «Novadnieka» pārstāvji).

Kopš XIX gs. sākuma Latvijā ir konstatēta 331 dabā dzīvojoša putnu suga. Pirmajā brīdī varētu likties, ka tas ir daudz, jo ikdienā redzam labi ja pāris desmitus no tām. Ielūkojoties dažu kaimiņvalstu sugu sarakstos, redzam, ka tas tomēr ir maz. Izrādās, piemēram, Zviedrijā 2005. gada sākumā uzskaitītas 483 putnu sugas, bet Somijā 446 sugas. Šajā skaitā, protams, ir daudz retu ieceļotāju, kuru atklāšana bijusi iespējama, pateicoties lielajam putnu vērotāju skaitam šajās valstīs. Latvijā pagaidām ir ļoti maz aktīvu putnu vērotāju. Turklāt jaunu sugu atklāšana prasa arī labas zināšanas — putni ir jāpazīst un jāzina to izplatība. Šogad ir uzskaitītas 40 iespējamākās jaunās putnu sugas Latvijā. Tās visas jau vairākkārt (dažas pat daudzkārt) novērotas kaimiņvalstīs, konkrēti Somijā un Zviedrijā. Tā, protams, ir tikai daļa no iespējamām jaunām sugām. Saraksts varētu būt arī krietni garāks, tāpēc nebūtu brīnums, ja nākamā Latvijas putnu suga vēl nemaz nav minēta.

Pasākuma dalībnieki ornitologu vadībā, braucot gar Vecdaugavas liegumu, Daugavgrīvu, Rīgas jūras līča piekrasti uz Lielupes grīvu, varēja aizpildīt putnu vērošanas lapu, kurā bija uzskaitītas vairāk nekā 60 putnu sugas.

Sākumā likās, kur lai ierauga putnus pelēkajos Daugavas krastos un aizaugušajā Mīlestības saliņā, u.c. vietās, nemaz nerunājot ar ledus blāķiem pilnajā jūras līcī. Izrādījās, tā likās tikai tiem, kas labi, ka spēj ieraudzīt kaiju un kovārni. Ar binokļiem, kas bija līdzi speciālistiem, un, pateicoties viņu profesionālajai pieredzei, arī mums, dabas mīļotājiem, bija iespēja ieraudzīt vairāk nekā 30 putnu sugas gan Daugavas krastos, gan jūrā uz ledus. Piemēram,

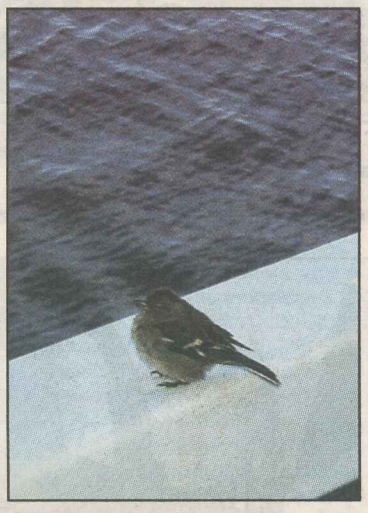

● Piekususī žubīte ceļu līdz krastam mēroja uz kuģa klāja.

es pirmo reizi vēroju tādu retu putnu kā jūras žagata. Liels skaists putns ar sarkanu knābi, sarkanām kājām un košām spalvām. Reņģu kaijas, sudrabkaijas, melnspārnu kaijas, dūkuri, zosis, pīles, paugurknābja gulbji, ķīvītes u.c. sugu putni vērotājiem parādījās pilnā spožumā. Vislielāko pārsteigumu mums sagādāja kāda žubīte. Tā, atpalikusi no pārējiem putniem un piekususi lidojumā, iekrita jūrā, bet, saņēmusi pēdējos spēkus, tomēr pacēlās spārnos un uzlidoja uz kuģa klāja. Tā ir žubīte meitenīte, teica kāds no ornitologiem, pievērsdams putnam žurnālistu un fotogrāfu uzmanību. «Novadnieka» fotogrāfs paspēja skaisto putniņu iemūžināt fotogrāfijā, kuru arī tu, lasītāj, vari tagad apskatīt. Varu tikai piemetināt, ka putns ar mums atgriezās Rīgā, atpūšoties uz kuģa.

Par pasažieru drošību un labsajūtu rūpējās kuģa komanda, bet par putnu ligzdošanas un dzīves vietām, barību, dabas pētniecību un saudzīgu attieksmi pret to zināšanās ar izbrauciena dalībniekiem dalījās Latvijas Dabas muzeja ornitologi un zooloģijas speciālisti.

Saudzēsim dabu! Saudzēsim dzīvniekus un putnus! Cilvēku darbības rezultātā mūsu mazajiem sugas brāļiem klājas arvien sliktāk.

T.Elste

● Uz jūras spēku kuģa «Varonis» klāja dabas pētnieki binokļos vēro putnus.

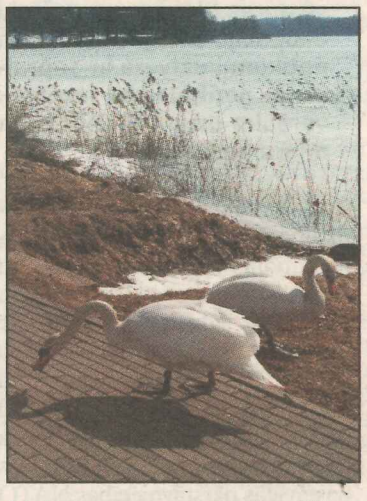

● Aglonas ezerā pie bazilikas svētavota apmeklētājus jau sagaida gulbju pāris, pieprasot maizīti. Foto: M.Rukosujevs

● REKLĀMA ● REKLĀMA ● REKLĀMA ● REKLĀMA ● REKLĀMA

Cik ilgā laikā var iegūt 150 gadu pieredzi banku jomā?

Darīts!

Unibanka + SEB

SEB ir viena no senākajām Zviedrijas bankām. 1855. gadā dibināta kā Valenbergu dinastijas uzņēmums, tā, nemitīgi attīstoties, ir kļuvusi par vienu no Eiropas modernākajām un prestižākajām bankām.
SEB sadarbojas ar lielām starptautiskām korporācijām un atbalsta arī privātos klientus, kuri meklē vislabāko padomdevēju savu finanšu jautājumu risināšanā.

Tieši tāpēc Unibanka izvēlas SEB, lai sniegtu saviem klientiem Latvijā modernākus un daudzpusīgākus pakalpojumus un nodrošinātu vēl lielāku kompetenci.

SEB
unibanka

NATO — LATVIJA

● NATO emblēmu kā Atlantijas Alianses simbolu apstiprināja Ziemeļatlantijas padome 1953. gada oktobrī. Aplis ir vienotības un sadarbības simbols, bet kompasa roze norāda uz Atlantijas Alianses dalībvalstu kopīgi uzsākto ceļu uz mieru.

Latvija – jau gadu NATO sastāvā

29. martā apritēja gads, kopš Latvija kļuva par NATO dalībvalsti. 2004. gada 2. aprīlī Briselē pie NATO galvenās mītnes mastā uzvijās sarkanbaltsarkanais Latvijas karogs. Latvijas iedzīvotāji, zinot mūsu zemes vēstures līkločus un dažādu okupāciju smagās sekas, šo notikumu uztvēra ar sapratni un cerībām, ka turpmāk varēsim dzīvot drošības un miera apstākļos.

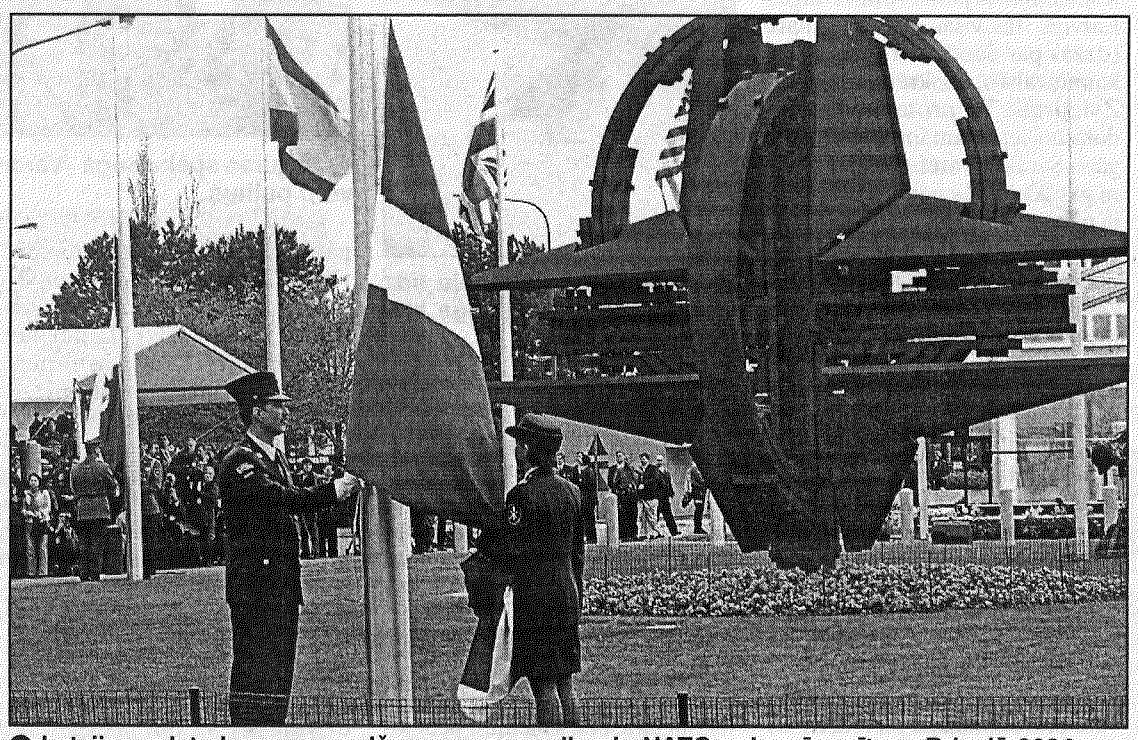

● Latvijas valsts karoga pacelšanas ceremonija pie NATO galvenās mītnes Briselē 2004. gada 2. aprīlī. Kopš tā brīža mēs vairs neesam maza Latvija kaimiņos lielajai Krievijai. Esam lielā ES un NATO blakus mazajai Krievijai. Foto: Latvijas pārstāvniecība NATO

Marta sākumā Latvijas Republikas Ārlietu ministrija organizēja Latvijas reģionālo laikrakstu žurnālistu iepazīšanās braucienu uz NATO galveno mītni Briselē un Eiropas spēku apvienoto štābu (SHAPE) Monsā. Brauciena mērķis bija iepazīstināt ar NATO darbu, dažādiem aktuāliem šībrīža jautājumiem, kā arī Latvijas pastāvīgās pārstāvniecības NATO darbību. Vizītes laikā notika NATO pārstāvju lekcijas par aktuālajām organizācijas darbības sfērām, kuru laikā žurnālistiem bija iespēja uzdot jautājumus, kā arī tikšanās ar NATO Publiskās diplomātijas nodaļas pārstāvjiem, kuri ir atbildīgi par sabiedrības informēšanu Baltijas valstīs. Žurnālistiem par savu darbu un dzīvi stāstīja arī Latvijas pastāvīgās pārstāvniecības darbinieki.

Alianses izveidošana

Pēc Otrā pasaules kara beigām Rietumeiropas valstis un to Ziemeļamerikas sabiedrotie ar interesi vēroja PSRS paplašināšanās politiku un metodes. Bija skaidrs, ka Padomju Savienība paredzēja saglabāt savus militāros spēkus pilnā apjomā. Bija skaidrs, ka aicinājums respektēt Apvienoto Nāciju Organizācijas hartu un starptautiskās vienošanās, kas bija panāktas kara beigās, negarantētu nacionālo suverenitāti tām demokrātiskajām valstīm, kuras bija saskārušās ar agresiju.

1948. gada martā Briselē tika parakstīts līgums, kas iezīmēja piecu Rietumeiropas valstu – Beļģijas, Francijas, Luksemburgas, Nīderlandes un Lielbritānijas – apņemšanos izstrādāt kopēju aizsardzības sistēmu. Pēc tam sekoja sarunas ar ASV un Kanādu par atsevišķas Ziemeļatlantijas Alianses izveidi. Kļūt par dalībniecēm šajā procesā tika aicinātas arī Dānija, Islande, Norvēģija, Itālija un Portugāle. Sarunas noslēdzās ar Vašingtonas līguma parakstīšanu 1949. gada aprīlī, kas radīja kopēju drošības sistēmu, kura balstījās uz partnerattiecībām šo 12 valstu starpā. 1952. gadā līgumam pievienojās Grieķija un Turcija, 1955. gadā – Vācijas Federatīvā Republika, 1982. gadā – Spānija, 1999. gadā – Čehija, Ungārija, Polija. Vēl septiņas valstis – Bulgārija, Igaunija, Lietuva, Rumānija, Slovākija, Slovēnija, kā arī Latvija – kļuva par NATO dalībvalstīm 2004. gadā.

NATO šodien

Vairāk nekā 50 gadu laikā, kas pagājuši kopš Alianses izveidošanas, notikušas lielas pārmaiņas. Šodien NATO ir kas daudz vairāk nekā aizsardzība. Tā ir aizsniegusi savus agrākos pretiniekus un tagad strādā, lai saglabātu mieru un drošību Eiroatlantiskajā telpā. Klajā nākušas dažādas iniciatīvas, piemēram, «Partnerattiecības mieram», īpašu attiecību izveide ar Krieviju un Ukrainu, dialoga nodibināšana ar Vidusjūras valstīm, Rīcības plāna dalībai NATO izveide, lai palīdzētu ieinteresētajām valstīm sasniegt NATO standartus, kā arī efektīva sadarbība ar Eiropas Savienību un ANO.

NATO aktīvi atbild uz drošības izaicinājumiem gan iesaistoties krīžu noregulēšanas operācijās, gan cīņā ar terorismu un citām jaunu draudu formām ārpus Eiroatlantiskajām robežām pasaulē jebkurā vietā un laikā.

1999. gadā tika publicēta NATO Startēģiskā koncepcija, bet pēc 2001. gada 11. novembra uzbrukumiem ASV, Alianse vēlreiz izvērtējusi un vislielāko uzmanību veltī terorisma draudiem un nestabilo valstu ņadītajam riskam.

Latvija un Alianse

Latvija, kas platības un iedzīvotāju skaita ziņā nav liela valsts, jau gadu spriež un lemj kopā ar citām 25 NATO bloka valstīm. Ar to varam lepoties, taču nedrīkst aizmirst arī par mūsu pienākumiem – daļu no atbildības, ko esam uzņēmušies.

Tas, kas notiek Latvijas pastāvīgajā pārstāvniecībā NATO, šķiet tāls un nezināms. Tāpēc tagad nedaudz par redzēto un dzirdēto.

Latvijas pastāvīgajā pārstāvniecībā šobrīd pārstāvētas četras institūcijas – Ārlietu ministrija, Aizsardzības ministrija (civilie darbinieki), Bruņotie spēki un Latvijas speciālie dienesti. Pavisam pārstāvniecībā strādā 43 cilvēki, kuriem jāpaspēj sekot līdzi visam, kas notiek aptuveni 360 dažādās NATO komitejās. Aptuveni tikpat lielas pārstāvniecības ir arī mūsu kaimiņiem – Lietuvai un Igaunijai. Latvijas reģionālo laikrakstu žurnālistiem bija iespēja tikties ar Latvijas pastāvīgo pārstāvi Ziemeļatlantijas Padomē Aivi Roni, padomniekiem Nilu Jansonu, Jāni Sārtu un militāro pārstāvi Egonu Pučko.

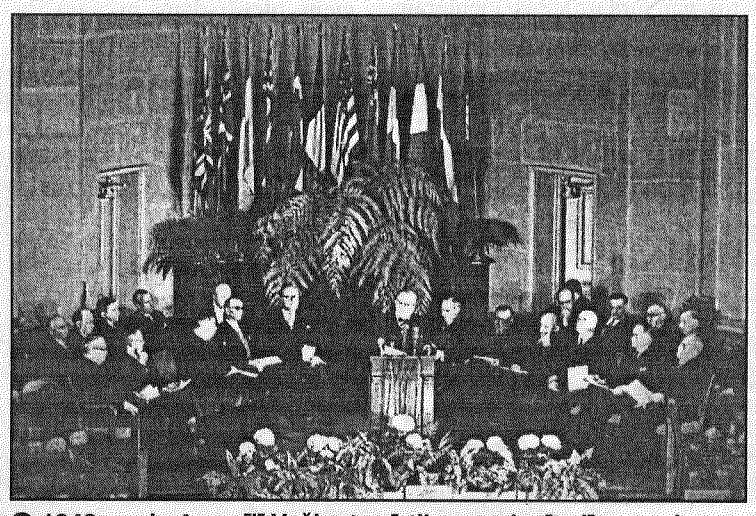

● 1949. gada 4. aprīlī Vašingtonā tika parakstīts līgums, ko var uzskatīt par NATO sākumu.

Ko gaidām no NATO

— Mēs apzināmies savas iespējas un zinām arī savus uzdevumus un mērķus, — skaidroja Jānis Sārts, — nodrošināt, ka NATO saglabā savu lomu kā spēcīga organizācija, kas spēj savas dalībvalstis aizsargāt, kā arī maksimāli izmantot NATO iespējas un resursus. Šajā ziņā padomnieks uzsvēra Alianses palīdzību Latvijas infrastruktūras – lidlauku un ostu – attīstībā. Taču šādu gribētāju saņemt NATO investīcijas ir daudz. J.Sārts izteica cerību, ka šī gada laikā Latvijai tomēr izdosies saņemt pozitīvu vērtējumu diviem sagatavotajiem projektiem šajā jomā. Līdz ar iestāšanos blokā Latvijas firmām pavērās iespējas piedalīties dažādos NATO konkursos. Aizsardzības ministrijā ir izveidota speciāla nodaļa, kas mūsu valsts firmas informē par šādiem konkursiem. Pagaidām gan neviens vēl nav ticis pie kontrakta. Viens no iemesliem – kontraktu apmēri mērāmi miljardos eiro.

Bez tam Latvija no NATO ir saņēmusi iespēju ar minimāliem līdzekļiem nodrošināt gaisa telpas patrulēšanu. Lai gan tas no valsts budžeta kopš pagājušā gada pavasara prasījis papildus līdzekļus, šī summa tomēr nav samērojama ar finansējumu, kāds būtu nepieciešams, lai iegādātos virsskaņas lidmašīnas. Tas paņemtu lielāko daļu no mūsu militārā budžeta.

Ko NATO gaida no Latvijas

Latvijas valstij ir jāpiedalās NATO operācijās un jāattīsta savas militārās spējas. Pašlaik Latvijas karavīri piedalās trijās no četrām misijām: Kosovā (aptuveni 100 cilvēku vienība), Afganistānā (atmīnēšanas speciālistu vienība) un Irākā, kurai Latvija piedāvā militāru palīdzību. Operācijā Vidusjūras reģionā Latvija nepiedalās, jo mūsu rīcībā nav atbilstošu kuģu.

NATO rīcībā ir modernākais bruņojums pasaulē. Mūsu Bruņotajiem spēkiem galvenais uzdevums ir nevis ieguldīt milzīgus līdzekļus visās jomās, bet gan izmantot specializācijas iespēju un attīstīt sakaru jomu. Latvijas pārstāvniecības darbinieki atzina, ka Rietumu pasaules idejas arvien straujāk ienāk Latvijas Bruņotajos spēkos.

Pirmais gads NATO ir veiksmīgs

Alianse pašlaik ir vienota un spējīga tikt galā ar jauniem izaicinājumiem, tā, analizējot šī gada februārī notikušā NATO sam[illegible] rezultātus, secināja Latvijas vēs[illegible]nieks NATO Aivis Ronis. Viņš arī atzina, ka mūsu valsts pirmais gads Aliansē bijis veiksmīgs, to uzsvērušas arī NATO atbildīgās militārpersonas. – Mazi būdami, mēs tomēr sēžam pie viena galda ar pasaules spēcīgākajām demokrātijām un jūtamies droši par savu nākotni, — teica A.Ronis.

Uz žurnālistu jautājumu, vai situāciju ietekmē neparakstītais Latvijas—Krievijas robežlīgums, viņš atzina – mūsu valsts dalībai NATO tas netraucē, jo Aliansei i[illegible] laba sadarbība ar Krieviju, ir kopīgi mērķi – cīņa pret terorismu [illegible] pret masu iznīcināšanas līdze[illegible] izplatīšanu. Pamats tam tika likts 2002. gada maijā Romas galotņu sanāksmē. Būtiski ir arī tas, ka visas NATO valstis pauda sa[illegible] ieinteresētību demokrātijas attīstībā Krievijā un Ukrainā.

Latvieši arī NATO ir latvieši

Lai gan lekcijas un diskusijas NATO galvenajā mītnē un Eiropas spēku apvienotajā štābā Monsā (aptuveni 60 km no Briseles un 20 km no Francijas robežas) noritēja angļu valodā, žurnālisti pietiekami dabūja dzirdēt arī latviešu valodu – tikšanās laikā ar Latvijas pārstāvniecības darbiniekiem un SHAPE speciālistiem. Kā viņiem Briselē klājas? Šķiet, ka labi, jo tādu pārliecību un dedzību par sava darba vienreizīgumu reti no kura ārzemēs dzīvojoša latvieša gadās dzirdēt.

Kad satiekamies pie kafijas automāta, var satikt visu Latvijas reģionu pārstāvjus, stāstīja A.Ronis, jo skan gan kurzemnieku, gan latgaliešu «mēle». Tomēr ir arī kāda skumīga nianse – uz dzimteni atbraukt gadās reti. Tāpēc uz jautājumu, ko no mājās iecienītajiem gardumiem gribētos nobaudīt, Aivis Ronis mazliet nostalģiski teica: «Šokolādes sieriņu «Mazulītis»...».

L.Kirillova

Konkurss «Novadniekam — 55»

Laikraksta «Novadnieks» veidotāji pateicas visiem lasītājiem, kuri piedalījās konkursā «Novadniekam — 55», parādot, ka orientējas laikraksta pusgadsimtu ilgajā vēsturē un zina svarīgākos datus.

Sniedzam pareizās atbildes uz konkursa jautājumiem.

Jautājums: Kurā gadā un datumā sāka iznākt Preiļu rajona laikraksts «Ļeņina Karogs»? ***Atbilde:*** 1950. gada 29. martā.

Jautājums: Kad laikraksts ieguva savu pašreizējo nosaukumu «Novadnieks»? ***Atbilde:*** 1990. gada 29. martā.

Jautājums: Kurā gadā iznāca «Novadnieka» 7000. numurs? ***Atbilde:*** 1999. gada 8. decembrī.

Jautājums: Cik laikraksta numuru iznāk viena gada laikā? ***Atbilde:*** 96 numuri.

Jautājums: Kādās pilsētās laikraksts «Novadnieks» savā pastāvēšanas laikā ir drukāts? ***Atbilde:*** Preiļos un Daugavpilī, bet pēdējos desmit gadus — Rēzeknē.

Paldies visiem konkursa dalībniekiem

«Kā top «Novadnieks»

«Žurnālists arvienu gaidīts – par bērniem un jaunatni rakstīt steidz,
Gan lauku sētās par zemkopjiem un veciem ļaudīm, raižu māktiem,
Politiķiem, biznesmeņiem, ziņām – labām un noziedzīgām.
Krustvārdenes, konkursiņi tie jau galvas lauzīt arī liek!
Lai arvienu idejas un radošas domas prātā jums ik dienu!»

Tā par žurnālistu darbu secinājuši jaunie līvānieši, kuri savu vēstuli parakstījuši šādi: **«Zēni no Līvānu bērnu un jauniešu centra, kam patīk piedalīties konkursos — Artūrs, Mārtiņš, Dmitrijs».**

Preilietis **Ēvalds Zīmelis,** atbildot uz konkursa jautājumiem un raksturojot avīzes veidošanas darbu, raksta:

«Tas ir liels un saskaņots darbs. Izbraukumi, intervijas, konsultācijas, diskusijas, strīdi, uztraukumi, veiksmes un neveiksmes. Prieks un gandarījums par labi paveikto. Prasme katru vārdu rakstīt īstajā vietā īstajā laikā.» Bet Ēvalda Zīmeļa vēlējums saistībā ar laikraksta nākotni ir šāds:

«Novadniekam» — 60 gadi,
Apkārt būs draugi un radi.
Un pilsēta smaržos pēc svētkiem.
«Novadnieks» — krāšņs, darbīgs un gudrs,
Komandēs savu veikumu parādi.»

❀ Paldies visiem, kuri piedalījās konkursā, atbildot uz jautājumiem, kā arī zīmējumos attēlojot redakcijas darba ikdienu.

❀ Paldies lasītājiem, kas atsūtīja apsveikuma kartītes «Novadnieka» dzimšanas dienā.

Sveicam uzvarētāju

No visiem konkursa dalībniekiem, kas iesūtīja atbildes uz pirmās daļas jautājumiem, visprecīzāk atbildējusi lasītāja **Janīna Šelegoviča** no Rušonas. Atbildēm viņa pievienojusi arī vērojumus par žurnālistu darbu un vēlējumu turpmākajam darbam:

Ar Ļeņinu un karogu
Paudām savu ideju,
Brīvi vēji uzpūš liegi,
Esam visi «Novadnieki».

Katrā pagastā un mājā,
Sirds no prieka gandrīz stājas,
Saimnieks kad ar lielu prieku
Pastkastē redz «Novadnieku».

Komanda lai stipra būtu,
Lai daudz ziņu redakcija gūtu,
Nevar laiski sēdēt mājās,
Gumijnieki jāauj kājās,
Jādodas pie ļaudīm mājās,
Lai var citus informēt, kā klājas:

Tālā lauku sētiņā;
Košā puķu dārziņā;
Biznesā un politikā;
Būdiņā un villā šikā.

Lai var zināt, lai var lēst,
Ko var audzēt, ko var sēt?
Kādas likmes? Kādas cenas?
Kas vairs ienākumus nenes?
Tādēļ mēs ar interesi,
Gaidām mūsu pašu presi.

Daudzu gadu garumā, intervijās un sarunās,
Paiet dienas tā kā nieki, tomēr spēks nav tērēts lieki.
Nu jau piecdesmit un pieci,
Cieņu izsaka jums klienti,
Jūsu pašu novadnieki.

Izvērtējot visus konkursam iesūtītos darbus, Janīna Šelegoviča atzīta par uzvarētāju. Autore saņems balvu – laikraksta «Novadnieks» bezmaksas abonementu uz trim mēnešiem. Sveicam uzvarētāju! Janīna Šelegoviča tiek lūgta par vēlamo avīzes abonēšanas periodu vienoties pa tālruni 53 07057.

MUMS RAKSTA

Sveiks, «Novadniek», kā klājas?

Katru nedēļu otrdienās un piektdienās mūsu aprūpes centrā kā sen gaidīts un mīļš ciemiņš no istabas istabā, no vienām rokām otrās ceļo visu tik ļoti iemīļotā avīzīte «Novadnieks». Kāds uzreiz ķeras pie politisko jaunumu lasīšanas, kāds cits interesējas par sev tuvajām lauksaimniecības problēmām, bet vēl kādu interesē sludinājumi. Protams, gadās arī skumji brīži, kad līdzjūtību slejā kāds uzzina par kādreiz tuva un mīļa cilvēka nāvi, jo neviena cita, kas to darītu zināmu, gluži vienkārši nav. Bet tāda jau ir tā dzīve. Un kā atplaukst aprūpes centra iemītnieku sejās smaidi, kad viņi apsveikumu lapā uzzina, ka kādreizējo kaimiņu vai vienkārši paziņu ģimenēs pasaulē nākusi jauna dzīvībiņa.

Aprūpes centra iemītnieki nāk no dažādām rajona vietām, bet visi ir vienādi lepni par savu novadnieku sasniegumiem un panākumiem, ko viņi uzzina no mīļās avīzītes lappusēm. Gandrīz vai katram ir bērni un mazbērni, tāpēc ar lielu interesi tiek sekots arī izglītības jautājumiem. Bieži vien, ieraugot kādā no «Novadnieka» numuriem sava mazbērna fotogrāfiju, atskan priecīgi saucieni: «Re, re, skatieties, tas taču manējais acuraugs!» Un ja nu vēl rakstīts par sasniegumiem sportā vai uzvaru kādā no mācību olimpiādēm, tad prieks un cerības vēl ilgi deg viņu reizēm skumjajās acīs. Tas viss dod spēku, cerību un pārliecību, ka dzīve nav nodzīvota velti, ka viņu sāpošās muguras un sastrādātās rokas savu ir paveikušas.

It kā jau tas nav daudz, bet, ticiet man, nav arī maz, ko šīs 12 «Novadnieka» lappusītes dod mūsu cilvēkiem. Daudziem no viņiem kāds laikraksta numurs tiek nolikts atvilknē un glabāts kā ļoti dārga un mīļa manta.

Tāds, lūk, «Novadniek», tu esi mums šodien, savu 55 gadu jubileju atzīmējot. Var jau būt, ka mēs precīzi un detalizēti nezinām, kā top laikraksts, taču viens gan mums skaidrs. Tikai jūsu, «Novadnieka» veidotāju, entuziasms, aizrautība, ieinteresētība, pat zināms fanātisms un ļoti grūts darbs ir visa pamatā. Turpiniet tā tālāk! Ne jau velti katru reizi, kad paņemam rokās kārtējo laikraksta numuru, tā vien gribas tam kā tuvam un mīļam draugam uzsist uz pleca un teikt: «Sveiks, «Novadniek», kā klājas?»

Ar dziļu cieņu un sirsnīgu pateicību par jūsu radošo darbu,

aprūpes centra «Rušona» iemītnieki un darbinieki

Gaiļa gadā, pirms divpadsmit gadiem

1993. gada aprīlis

Sākot ar 1. aprīli, pārtraukta kurināšana tajās skolās, kurās ir centrālapkure. Skolu valde lēmumu pieņēmusi ar to, ka nav, ar ko dārgās iīāt par apkuri.

Riebiņu pagastā zemnieku saimniecību skaits pieaudzis no 41 līdz 68. Šajā pagastā, salīdzinot ar citiem, noteikts lielākais zemes ienākoklis – 270 rubļi par hektāru. Tas liecina gan par augstu zemes novērtējumu ballēs, gan par darbu tās auglības celšanā.

1. aprīlī apritēja gads, kopš darbu uzsāka pilsonības un imigrācijas departamenta rajona nodaļa. Gada laikā veikta iedzīvotāju pirmuzskaite. Rajonā reģistrēti 45 986 iedzīvotāji, no viņiem 42 100 ir Latvijas pilsoņi. Jaunās pases izsniegtas 5375 cilvēkiem. Sākot no marta, robežpārejas punktos iebraucējiem no NVS valstīm pasēs iespiež divus spiedogus. Viens ir brīdinājums, ka, sākot ar 18. aprīli, iebraukšanai Latvijā būs vajadzīgas vīzas. Otrs, — ka ar šī spiedoga iegūšanu iebraucējs Latvijā var uzturēties līdz 1. maijam.

Līvānu stikla fabrikas pūtēju orķestris Latgales reģiona skatē ieguvis otro vietu. Orķestrī spēlē 26 mūziķi.

Latvijas dziesmu un deju svētkiem gatavojas arī kori. Skate parādījusi, ka visi četri rajonā esošie kori ieguvuši tiesības piedalīties XX dziesmu svētkos Rīgā. Pirms divpadsmit gadiem rajonā bija pietiekoši daudz dziedošu cilvēku, un darbojās veseli četri kori: Līvānu kultūras nama, Preiļu jauniešu, skolotāju un Rudzātu pagasta koris.

Pirms Lieldienām, kas notika 11. aprīlī, Preiļu parka dīķī uz vairākām dienām bija apmeties gulbis. Dižciltīgie putni šo tradīciju turpināja arī vēlākajos gados, bet divpadsmit gados tā arī nav saņēmuši dūšu parkā uz dzīvi apmesties pavisam. Parka dīķi joprojām kalpo par atpūtas vietu.

Latvijā bieži ierodas ārzemnieki ar gudriem un mazāk gudriem padomiem, kā šejieniešiem dzīvot. Kārtējie ciemiņi no Zviedrijas Latvijas zemniekiem mācījuši, kā izmantot ekoloģiski tīrus un lētākus materiālus siltuma ražošanai, — salmus, skaidas, zāli, šķeldu. Zviedrijā audzējot krūmus, kurus, pārstrādājot šķeldās, apkurina namus. Zviedri ieteica latviešu zemniekiem nodarboties ar mazo biznesu un audzēt īpašas šķirnes krūmus eksportam uz Zviedriju. Stādus Zviedrijas uzņēmēji piegādāšot. Vēsture klusē, kas notika ar krūmu importu, taču pašmāju krūmi pa šiem gadiem aug griezdamies, kur vien var. Par izmantošanu apkurei laucinieki laikam saklausīja tikai pa ausu galiem, jo tagad, ja arī izcērt krūmus, tos nosvilina uz nebēdu. Ne ēku apkurei, bet zila gaisa piesildīšanai.

Preiļu rajonam no valsts iedalītas 630 tonnas dīzeļdegvielas, kuras ar piegādi līdz pagastam maksās 30 rubļus par kilogramu. Degviela sadalīta pa pagastiem. Lai kreditētu degvielas iegādi pavasara sējai, valdība atvēlējusi 10 miljonus rubļu.

Latvijas Republikas Ministru Padomes sēdē nolemts Aglonas pansionāta jaunbūvi nodot Aglonas bazilikas īpašumā. Valdība pieņēmusi lēmumu par lauksaimniecības agroservisa uzņēmumu privatizāciju. Vispirms tā būs «Lauktehnika», pēc tam «Ražība» un citi agroservisa uzņēmumi.

Savu darbību uzsākusi Baltijas Tranzītu bankas Līvānu filiāle. Liela jezga sākusies ap kāda Līvānu biznesmeņa biznesa plānu, kurā paredzēts ievest Līvānu pusē grunti, kas izņemta Vācijas ostās, un ar to aizbērt grants karjerus. Cita starpā, vācu biznesmeņi to darītu ne par pliku velti, jo šādu ekoloģiski netīru, cilvēku veselībai un dabai bīstamu grunti savās mājās vācieši negrib turēt. Tā vien šķiet, raksta «Novadnieks» 1993. gadā, ka šis bizness tomēr neizdosies, jo sabiedrība to diezin vai pieļaus.

Pirms divpadsmit gadiem tiesa par noziegumiem piespriedusi nesalīdzināmi bargākus sodus nekā tas tiek darīts patlaban. Piemēram, rajona tiesa izskatījusi 21 gadu veca preilieša lietu par mopēda zādzību no paziņas pagraba. Mopēdu, kas maksāja 5000 LVR, vainīgais pārdeva rezerves daļām par 500 LVR. Tiesa piesprieda vainīgajam brīvības atņemšanu uz diviem gadiem (nosacīti ar obligātu iesaistīšanu darbā). Kādu citu četrdesmitgadīgu vīrieti par 32 kilogramu desas nozagšanu no ceha un par zādzības mēģinājumu kādā veikalā tiesa notiesāja ar brīvības atņemšanu uz četriem gadiem, sodu izciešot stingrā režīma labošanas darbu kolonijā. Bet Līvānu iedzīvotāja bija veikusi noziedzīgu darbību policijas iecirknī. Proti, ieradusies apciemot arestēto vīru un pamanījusies no policijas sekretāres kabinetā ieraudzītās somiņas izzagt naudas paciņu. Daļu no šīs naudas iztērējusi sviesta, siera, maizes un cigarešu pirkšanai un atgriezusies policijas iecirknī, lai šīs mantas nodotu vīram. Pēc tam pārējo naudu tērējusi plostošanai ar paziņām, kamēr policija aizturējusi. Par šo pārdrošību vīra žēlotājai piespriesta brīvības atņemšana uz četriem gadiem.

Rajona bibliotēkā organizēta tikko iznākušā dzejoļu krājuma «Avota ūdens malks» prezentācija. Krājumā apkopoti Preiļu puses dzejnieku Dzērksteņas, Daigas Lapānes, Ontes Leičujōņa, Eināra Pelšes, Voldemāra Romanovska dzejoļi.

Preiļu pilsētas valde deva savu piekrišanu kāda uzņēmēja vēlmei pārņemt divas katlu mājas – centrālās rajona slimnīcas un «Lauktehnikas» katlu mājas. Uzņēmējs solīja, ka apkure vairs nebūs atkarīga no cenām, par kādām šķidrais kurināmais jāiepērk ārzemēs, jo viņš rekonstruēs katlu mājas, lai tajās varētu izmantot šķeldu.

Rajona Valsts zemes ierīcības daļa organizēja sanāksmi par zemes privatizāciju laukos, kurā tika paziņots, ka otrajā pusgadā sāks darboties zemes lietu tiesiskā sistēma, tas ir, tiesiskais reģistrs. Ministru Padome beidzot pieņēmusi hipotēku un zemes banku statūtus, lai tās varētu sākt izsniegt kredītus. Tikšot darīts viss iespējamais, lai reāli veidotos šo banku pamatkapitāls. Zemes lietotāji būs ieinteresēti ātrāk iegūt īpašumtiesības uz zemi, lai nepieciešamības gadījumā to varētu ieķīlāt un saņemt bankā kredītus.

Turpinās Aglonas bazilikas rekonstrukcija par godu Pāvesta vizītei. Jau iezīmētas unikālā Kristus ciešanu – Via Dolorosa — ceļa kontūras.

Sava folkloras ansambļa desmitgadi svinēja Vārkavas pagasta dziedātājas. Bet parakstā zem laikrakstā publicētās ansambļa fotogrāfijas bija lasāms «Vai pēc nākošiem desmit gadiem šādā jubilejas fotogrāfijā varēs redzēt visas tās pašas sejas? Bet tāpēc jau viņas dziedāja visu cauru nakti, Laimai izlūgdamās vēl sauju labvēlības.»

Preiļu pilsētas valde nolēmusi pārņemt savā ziņā pilsētas attīrīšanas iekārtu celtniecības darbu organizēšanu. Līdz tam to darīja rajona Tautas deputātu padomes kapitālās celtniecības daļa.

Likstas piemeklējušas to privātbodīšu īpašniekus, kuru tirgotavās nav elektronisko kases aparātu. Preiļu pilsētas valde viņiem neizsniedz licenci importēto alkoholisko dzērienu pārdošanai.

Meliorācijas speciālisti atzinuši, ka meliorācijas sistēmas rajonā nolietojušās vidēji par 28 procentiem. Bet kopumā rajona zemes meliorēšanā ieguldīti 187 miljoni rubļu, un zemes gabalu īpašniekiem ieteic sākt apzināties, ka viņi ir atbildīgi par īpašumā nonākušajām meliorācijas sistēmu būvēm un ierīcēm.

Sagatavoja L.Rancāne

LIKUMĪBA, INFORMĀCIJA

Nelegālā narkotiku ražotne Gulbenes rajonā darbojusies septiņus gadus

Marta sākumā Gulbenes rajonā atklātā nelegālā narkotiku ražotne darbojusies aptuveni septiņus gadus, informē Narkotiku apkarošanas biroja priekšnieks Kārlis Dombrovskis.

Kā noskaidrojusi policija, laboratorijā, kurā ražots metadons, vienā reizē var sagatavot aptuveni pusotru kilogramu šīs narkotiskās vielas, kas ir heroīna aizstājējs. Gada laikā saražoti aptuveni 10-12 kilogrami.

Narkotikas pārsvarā tika realizētas Krievijā, kā arī Vācijā un citās Eiropas valstīs. Latvijā palikusi niecīga daļa saražoto narkotiku.

Viena grama metadona cena Maskavā, pēc Dombrovska teiktā, ir 120-150 ASV dolāru (65-82 lati).

Nelegālā laboratorija atradusies kādā nomaļā privātmājā, tālu no apdzīvotām vietām un citām viensētām.

Valsts policijas priekšnieks Jānis Zaščirinskis atzina, ka Latvijas likumsargiem jau iepriekš bijusi informācija, ka Gulbenes rajonā tiek ražotas narkotikas, ko apstiprinājuši arī Lietuvas kolēģi.

Aizturēti divi cilvēki, kas bijuši nelegālās rūpnīcas darbinieki. Viņiem piemērots drošības līdzeklis - paraksts par dzīves vietas nemainīšanu. Policija neatklāj, vai aizdomās tiek turētas vēl citas personas.

Pēc Dombrovska vārdiem, rūpnīcā strādājošajiem nav bijis iemesla sūdzēties par darba samaksu, tomēr konkrētas darba algas summas izmeklēšanas interesēs viņš nevēlējās nosaukt.

Lai atklātu laboratoriju, kurā tika ražota sintētiskā narkotiskā viela — metadons, policijas darbinieki strādājuši aptuveni gadu. Laboratorijā atrasts liels daudzums prekursoru, proti vielu, kas paredzētas narkotiku ražošanai.

Kā ziņots, metadons ir sintētiskais opioīds, kas ietekmē cilvēka organismu līdzīgi kā morfīns. Latvijā metadona lietošana ir atļauta heroīna narkomānijas ārstēšanai.

Kā skaidroja Dombrovskis, metadons ir spēcīga narkotika — vienai devai narkomānam ir nepieciešams aptuveni 0,1 grams šīs narkotiskās vielas.

POLICIJAS ZIŅAS

Preiļu rajona policijas pārvaldes dežūrdaļā no 4. līdz 11. aprīlim reģistrēti 30 iesniegumi, no kuriem pieci bijuši par ceļu satiksmes negadījumiem, četri – par ģimenes skandāliem, seši – par dažādām zādzībām, bet deviņi – par huligāniskām darbībām.

Apzagta automašīna Preiļos

4. aprīlī Preiļos zagļi iekļuvuši 1955. gadā dzimušajai Elvīrai piederošajā automašīnā VW Golf, no kuras nozagta automagnetola. Notiek lietas apstākļu noskaidrošana.

Neuzmanīgi rīkojoties, aizdegās kūla

7. aprīlī Preiļu novada Aizkalnes pagastā, 1968. gadā dzimušajam Imantam neuzmanīgi rīkojoties ar uguni, uz lauka aizdegās pērnā kūla. Postījumi nav lieli, vecā zāle izdega tikai aptuveni 60 kvadrātmetru platībā.

Protokols par nelikumīgi glabātu alkoholu

7. aprīlī policijā reģistrēts iesniegums par to, ka Līvānu iedzīvotājs, 1974. gadā dzimušais Igors, savās mājās nelikumīgi uzglabāja alkoholiskos dzērienus, kuriem nebija valsts noteiktā akcīzes marķējuma. Vainīgajam sastādīts administratīvais protokols.

Izsita loga rūti veikalam

9. aprīlī konstatēts, ka Līvānos SIA «Oši» piederošajam veikalam izsista loga rūts. Pašlaik policija noskaidro vainīgās personas.

Nepiedienīgi uzvedās policijā

9. aprīlī, būdams alkohola reibumā, 1976. gadā dzimušais Vjačeslavs, atrodoties Līvānu policijas iecirkņa telpās, veica huligāniskas darbības, nepiedienīgi uzvedās un lamājās. Huligānam sastādīts administratīvā pārkāpuma protokols.

Administratīvā pārkāpuma protokolu «nopelnījis» arī 1986. gadā dzimušais Sergejs. 10. aprīlī Līvānu policijas iecirkņa telpās viņš ļaunprātīgi nepakļāvās policijas darbinieku likumīgajām prasībām.

Ar galvas traumām pēc palīdzības pie mediķiem

10. aprīlī Līvānu slimnīcā ar galvas traumu alkohola reibumā tika nogādāta 1962. gadā dzimusī Svetlana. Noskaidrots, ka trauma gūta strīda laikā ar vīru.

Tajā pašā dienā medicīnisko palīdzību nācās sniegt arī Preiļu slimnīcas mediķiem, jo uzņemšanas nodaļā ar galvas traumu tika nogādāts 1962. gadā dzimušais Vladimirs. Pagaidām nav zināms, kādos apstākļos savainojums gūts.

Ģimenes skandāls Galēnos

5. aprīlī Galēnos ģimenes skandālu sarīkoja 1955. gadā dzimušais Izidors. Noskaidrots, ka vīrietis bijis alkohola reibumā.

Preiļu rajona policijas pārvaldes informācija

INFORMĒ — 01

Ugunsdzēšamais aparāts nepieciešams katrā transportlīdzeklī

Katru gadu gan mūsu valsts, gan arī Preiļu rajona teritorijā izceļas ļoti daudz un nepatīkami ugunsgrēki sauszemes bezsliežu transporta līdzekļos.

Kā liecina Valsts ugunsdzēsības un glābšanas dienesta (VUGD) statistika, 2002. gadā valsts teritorijā ugunsgrēki iznīcinājuši 304 transporta līdzekļus, tai skaitā deviņus mūsu rajonā, 2003. gadā valstī — 283, tai skaitā pieci mūsu rajonā un pērn attiecīgi 196 valstī un četri mūsu rajona teritorijā. Arī šogad Preiļu rajonā ir reģistrēts pirmais ugunsgrēks transporta līdzeklī. Vairumā gadījumu šo ugunsgrēku likvidācija būtu iespējama ar ugunsdzēšamo aparātu, bet autovadītāju bezatbildības dēļ transporta līdzekļi vai nu nav nodrošināti ar ugunsdzēsības aparātiem, vai arī esošais ugunsdzēsības aparāts nav darba kārtībā. Gribu atgādināt, ka transporta līdzekļi jānodrošina ar ugunsdzēsības aparātiem ne tikai tāpēc, ka to prasa autotransporta tehnisko apskašu inspektori, bet to nosaka Latvijas Republikas Ministru kabineta noteikumu nr. 82 «Ugunsdrošības noteikumi» 349.punkts, par kura nepildīšanu ir paredzēta administratīvā atbildība saskaņā ar Latvijas Administratīvo pārkāpumu kodeksa 179. pantu — fiziskām personām, izsakot brīdinājumu vai uzliekot naudas sodu līdz 100 latiem, bet juridiskām personām līdz 1000 latiem.

Braucot ar auto, jārēķinās ar iespējamiem riskiem, tostarp — ugunsgrēka izcelšanās iespēju. Lai pēc iespējas ātrāk novērstu nelaimi, transporta līdzeklī obligāti jābūt ugunsdzēsības aparātam. Uz aparāta ir jābūt norādēm par izgatavotāju, ierīces lietošanas piktogrammai un derīguma termiņam. Visai šai informācijai ir jābūt valsts valodā. Ja ugunsdzēšamajam aparātam ir beidzies derīguma termiņš, tas tiek uzskatīts par nederīgu. Šī ierīce ir ļoti svarīga transportlīdzekļa sastāvdaļa, tai jāatrodas viegli pieejamā un redzamā vietā šofera aizsniegšanas zonā. Tā jānovieto pa tvērienam. Ikvienam autovadītājam jāzina, kas rakstīts ugunsdzēsības aparāta lietošanas instrukcijā, lai lietošanas brīdī būtu skaidrs, kā ar to jārīkojas.

Aizdegšanās visbiežāk notiek motora nodalījumā, jo tur atrodas visas galvenās instalācijas. Jāatceras, ka skābeklis kā oksidētājs veicina degšanu, tāpēc nekad nedrīkst uzreiz raut vaļā motora pārsegu. Vispirms dzēšamais līdzeklis jāiepūš zem mašīnas priekšējās daļas. Tā jādara arī tādēļ, ka mašīnu izgatavošanā arvien vairāk izmanto plastmasas, kas degot kūst. Tad caur priekšējā radiatora dekoratīvajām redelēm tas jāpūš motortelpā, pēc tam caur riteņu arku caurumiem — motora nodalījumā. Un tikai pēc šo vietu apstrādes var raut vaļā pārsegu, lai redzētu, kas izraisījis uguni, un, ja nepieciešams, pabeigt dzēšanu. Ja ugunsgrēks izcēlies salonā, jāaizver visi logi un durvis, jāatstāj tikai vieta, caur kuru raida dzēšanas strūklu. Kad uguns jau nodzēsta, vienmēr vēl jāpārliecinās, vai kaut kur degšanas process neturpinās.

Atcerieties, ka degšanas process transporta līdzekļos notiek ļoti strauji, jo degšanu veicina viegli uzliesmojošu un degošu šķidrumu klātbūtne. Ne vienmēr ugunsdzēsēji atradīsies 5-7 minūšu brauciena attālumā līdz notikuma vietai, bet tieši tik maz laiks ir nepieciešams, lai tiktu iznīcināts jūsu īpašums. Standarta ugunsdzēšamo aparātu tilpums un to skaits, ko nosaka iepriekš minētie Ministru kabineta noteikumi, ir pietiekošs, lai nodzēstu jebkuru auto ugunsgrēku.

V.Haritonovs,
VUGD Preiļu brigādes komandiera vietnieks

Pret kūlas dedzināšanu cīnīsies ar sociālo kampaņu palīdzību

Atbildīgās institūcijas ar kūlas dedzināšanu nolēmušas cīnīties, rīkojot dažādas sociālās kampaņas un piemērojot sodus.

Jau tuvākajās dienās televīzijā tiks demonstrēts sociālās reklāmas klips, kurā kūlas dedzināšana tiek salīdzina ar vardarbību. Savukārt Zemkopības ministrija un Valsts ugunsdzēsības un glābšanas dienests (VUGD) ir vienojušies veidot vienotu Lauku atbalsta dienesta un VUGD datu bāzi, lai veiksmīgāk piemērotu dažādas soda sankcijas pērnās zāles dedzinātājiem.

Pērno zāli laukos var dedzināt tikai slikts saimnieks, tādēļ viņiem būtu jāsamazina dažādu lauksaimniecības atbalsta fondu piešķiramo līdzekļu daudzums. Savukārt ministru prezidents Aigars Kalvītis (TP) ierosināja ar televīzijas starpniecību publiskot sodīto saimniecību īpašnieku vārdus, ko viņš uzskata par daudz efektīvāku līdzekli nekā finanšu sankcijas.

Saeimas deputāts Arvīds Ulme (ZZS) ierosināja mudināt bioloģijas skolotājus vest skolniekus uz lauku pļavām un iepazīstināt ar dzīvajām radībām, kuras dzīvo zem pērnās zāles, kas varbūt bērnus atturēs no pērnās zāles aizdedzināšanas.

Kā aktuālu problēmu sanāksmes dalībnieki atzina arī nespēju cīnīties ar VAS «Latvijas dzelzceļš», kas regulāri sev piederošajās teritorijās nodarbojoties ar kūlas dedzināšanu.

Kā ziņots, iekšlietu ministrs, vides ministrs un reģionālās attīstības un pašvaldību lietu ministrs vienojās, ka cīņā pret kūlas dedzināšanu iesaistīsies vides aktīvistu patruļas. Patruļu maršruti tiks izstrādāti, ņemot vērā IeM dienestu rīcībā esošo informāciju par pērnās zāles dedzināšanas intensitāti iepriekšējos gados. Savukārt Valsts mežu dienests kūlas un mežu ugunsgrēku periodā apņēmies nodrošināt nepārtrauktas dežūras visos mežos izvietotajos sargtorņos.

Panākta vienošanās par informācijas apmaiņu starp VUGD un Lauku atbalsta dienestu, lai zemes īpašniekiem, kuru teritorijā konstatēta kūlas dedzināšana, samazinātu tiešos maksājumus no Eiropas Savienības. Pašvaldības arī tiks mudinātas aktīvāk iesaistīties pērnās zāles dedzināšanas novēršanā.

Kūlas ugunsgrēki ir posts, kas ik gadu Latvijai rada ievērojamus zaudējumus, norāda IeM. Pērn kūlas ugunsgrēkos gāja bojā četri cilvēki un vairāki guva smagus apdegumus. 2004. gadā dzēsti 2837 kūlas ugunsgrēki 8092 hektāru platībā, to rezultātā nodegušas 153 ēkas. Arī šogad jau reģistrēti vairāki desmiti kūlas ugunsgrēku.

Lappusi sagatavoja L.Kirillova

Aptaujas rezultāti internetā (no 4. līdz 10. aprīlim)

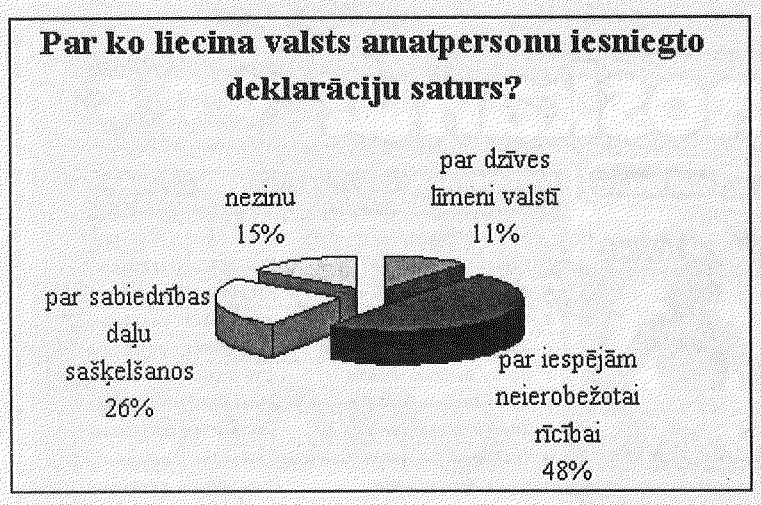

● «Novadnieka» interneta mājas lapā *www.novadnieks.lv* izsludinātās interaktīvās aptaujas balsojuma rezultātu diagramma.

NOVADNIEKS

RUBRIKAS: DAŽĀDI, PĒRK, PĀRDOD, MAINA, MEKLĒJU DARBU.

Bezmaksas PRIVĀTSLUDINĀJUMS

Rubrika _____ **Derīgs līdz 14. aprīlim.**

T	ā	l	r	.																					

Talonā jāieraksta sludinājums tikai par vienu objektu.

Aizpildīšanas noteikums: viena rūtiņa — viena zīme.

Sludinājumus «Novadniekā» pieņem Preiļos, Brīvības ielā 14. Tālr./fakss 53-07057.

Iesniedzēja vārds, uzvārds _____

Adrese, tālr. _____

Vai sludinājumu ievietot interneta mājas lapā? Jā Nē

Maksa Ls 0,24 (ar PVN).

Jāiesniedz tikai laikrakstā publicētais kupons, kopētus un pa faksu sūtītus nepieņemsim.

Bez maksas NETIEK PUBLICĒTI: apsveikumi, līdzjūtības, pateicības, sludinājumi par individuālo uzņēmējdarbību, iepazīšanos, zemes, sertifikātu, kokmateriālu, malkas pirkšanu un pārdošanu vairumā, telpu īrēšanu un izīrēšanu, l/s produktu pirkšanu un pārdošanu vairumā.

SLUDINĀJUMI SLUDINĀJUMI SLUDINĀJUMI

Pārdod

māju ar saimniecības ēkām 2,5 km no Preiļiem, laba piebraukšana, adrese: Varakļānu 2a, Preiļi. Tālr. 6540193;

[illegible] 902 Iv.m. ar ērtībām, 2 km [illegible]niem. Tālr. 9750015;

garāžu aiz bijušās SPK teritorijas, 2 bedres, koka grīda. Tālr. 9171768;

sie[illegible] rulonos Ls 1/gab. Tālr. 53[illegible]95;

kvalitatīvus pārtikas kartupeļus. Tālr. 5321420;

kazlēnus (2. mēn.). Tālr. 5322836, 6214939;

govi, atnesīsies maijā. Tālr. 6046952;

govi. Tālr. 6002346.

Pārdod auto

AUDI 80, 1993.g., 2,0l, zaļa, ekstras, no Vācijas, 2890 EUR. Tālr. 6592786;

A[illegible] A4, 1995.g., 1,8l, violeta, [illegible]cijas, 4790 EUR. Tālr. 6592786;

VW PASSAT VARIANT, 1995.g., 1,8l, zaļa, no Vācijas, 3490 EUR. Tālr. 6592786;

V[illegible]LF VARIANT, 1993., 1,8l, sudraba, no Vācijas, 2490 EUR. Tālr. 9482783;

AUDI 80 B4, 1991.g., 2,0l, zaļa, no Vācijas, 2490 EUR. Tālr. 9482783;

HONDA ACCORD UNIVERSĀLS, 1996.g., 2,0l, no Vācijas, 3790 EUR. Tālr. 9482783;

FORD ORION DIESEL, 1992.g., sudraba, no Vācijas, 1690 EUR. Tālr. 6592786;

FORD MONDEO, 1994.g., 1,8l, zaļa, no Vācijas, 2190 EUR. Tālr. 9482783;

MAZDA 626, 1990.g., 2,0l, sarkana, signalizācija, lietie diski, st. past. Tālr. 6790605;

FIAT REGATA 75, 1984.g., 1,5, gāze - benzīns, TA līdz 02.2006. Tālr. 9771048;

divkorpusu hidraulisko arklu. Tālr. 9126328;

minerālmēslu sējmašīnu, lēti. Tālr. 6197258;

MTZ 80, 1992.g., lielā kabīne, 84 st., motors pēc kap. remonta. Tālr. 9206440;

lietotu elektrisko ūdens sildītāju 80l. Tālr. 5322324;

T-74 kāpurķēdes. Tālr. 6525816;

MTZ-82 priekšējās riepas. Tālr. 6525816;

busiņu, 1987.g., dīzelis, braukšanas kārtībā. Tālr. 5378146;

AUDI - 100 (1,9 karburators, labā teh. stāvoklī, TA līdz 12.2005., Ls 600). T. 8343884 (vakaros);

AUDI - 100 (1983.g. izl., dzinējs, 1,9, lūka, piekabes āķis, labā teh. stāvoklī). T. 8383721;

AUDI - 100 (1986.g. izl., klimata kontrole, centr. atslēga, TA) vai maina pret MERCEDES - 190. T. 6817808, 4692472 (pēc 20);

BMW - 316 (1992.g. izl., TA, 5 pakāpju ĀK (sarkana, lietie diski, ABS, benzīns - gāze, stūres pastiprinātājs, jaunas ziemas riepas + vasaras riepas, 3000 EUR). T. 6417147;

BMW - 318 i (1988.g. izl., TA, tumši pelēka, lūka, centrālā atslēga, labā teh. un vizuālā stāvoklī). T. 8391812, 4634262;

BMW - 520 i (1991.g. izl., TA līdz 2006.20.01., lūka, stereo, lietie diski, teic. teh. stāvoklī). T. 9355824;

CHRAISLER GRAND VOYAGER (1994.g. izl., 2,5 TD, el. logi, ABS, lietie diski). T. 6390328;

CITROEN BERLINGO (2002.g. izl., 1,9 dīzelis, zilā krāsā, 5 durvis, piekabes āķis, ideālā stāvoklī). T. 9444083;

FORD MONDEO (1,8 i, DOCH, 1993.g. izl., elektro, AIRBAG, 2350 EUR). T. 6578321;

FORD SCORPIO (1986.g. izl., stūres pastiprinātājs, logi, Ls 220 - 200). T. 9376627, 6292904;

FORD SIERRA (1985.g.izl., labā stāvoklī, 1.6, bez TA, ziemas riepas). T. 5924234, 4628291;

FORD TRANSIT (2,5 D, 1991.g. izl., garais, TA līdz 2006., labā stāvoklī, divi riepu komplekti). T. 4636556, 6562137;

HONDA CIVIC (1,3, 16 V, 1990.g. izl., pelēka, 2 durvis, nesen no Vācijas). T. 6514488;

MAZDA - 626 (1988.g.izl., 2.0 karburators, centrālā atslēga, elektro, TA līdz 07.2005.). T. 9390137, 4623396;

MAZDA - 626 (1989.g. izl., 2,0, TA, pelēka, sedans, labā teh. stāvoklī, 1200 EUR). T. 6165648;

MAZDA - 626 (kupeja, 1989.g.izl., sarkana, lietie diski, spoilers, labā tehniskā stāvoklī, Ls 900). T. 9767595;

MERCEDES - 207D (mikroautobusu, motors pēc kapitālā remonta, jauna TA, īsais - augstais). T. 9584241;

MERCEDES BENZ - 230 (2,3, 1988.g. izl., brūnā metāliskā krāsā, automātiskā ĀK, inžektors, lūka, stereo, magnetola, stūres pastiprinātājs, lietie diski, kondicionieris, centrālā atslēga, ABS, 3000 EUR). T. 6524949;

MERCEDES BENZ- 811 (furgons, TA, Ls 500), FORD TRANSIT (1998.g. izl., 5000 EUR). T. 9190579;

NISSAN PRIMERA (2,0, 1994.g. izl., benzīns, ABS, piekabes āķis, viss elektro, labā stāvoklī). T. 6100443;

OPEL OMEGA CARAVAN (2,0, inžektors, 1989.g. izl., tumši pelēka, centrālā atslēga, TA, Ls 350). T. 9136041;

ŠKODA FABIA (2001.g. izl., 1,4 i, TA, signalizācija, 5 durvis, jauns modelis, 5500 EUR). T. 9480463;

VOLVO - 460 (1,7, 1994.g. izl., TA, ķiršu krāsā, el. stikli, puse salona no ādas, centrālā atslēga, signalizācija). T. 9452134;

VW GOLF - 2 (1986.g. izl., 1,3 motors, 1,3 l, 5 durvis, 4 pakāpju ĀK, Ls 330). T. 6527511;

VW GOLF - 3 (1992.g. izl., 1,9 TD, dīzelis, 3 durvis, lūka, piekabes āķis, stūres pastiprinātājs, ekonomiska). T. 9146129, 4637742;

VW JETTA (1,8 i, 1987.g. izl., lūka, TA, pelēka, Ls 420) vai maina. T. 6740824, 6545469;

VW PASSAT UNIVERSAL (1988. g. izl., TA, 1360 EUR). T. 6149501;

VW PASSAT VARIANT (dīzelis, 1,6 TDI, 1990./89.g. izl., gaiši zila, jaunas ziemas riepas, 4 - 5l/100km). T. 9830057;

VW TRANSPORTER (1,6D, 1986.g.izl., kravas, labā stāvoklī). T. 6863076;

VW TRANSPORTER (1994.g. izl., 2,4 l dīzelis). T. 6715455;

VW VENTO (1.9D, 1994.g.izl., teicamā tehniskā stāvoklī, 3400 EUR). T. 9259092.

Pērk

MTZ-05 motobloka frēzi. Tālr. 8204902;

invalīdu mašīnu ar IŽ tipa dzinēju, var remontējamu. Tālr. 8204902;

vecas smagās un vieglās a/m, metāla mucas Preiļos un Līvānos, cena pēc vienošanās. Tālr. 6052801;

bullīti (1 mēnesi vecu). Tālr. 6173496.

Dažādi

vajadzīgi celtnieki, namdari privātajā sektorā Preiļos. Tālr. 5323076, 6245102.

Meklē darbu

mūrnieks mūrē dažāda veida krāsnis, kamīnus, dūmvadus, darbs ar laukakmeni. Tālr. 8391345.

JURIDISKIE PAKALPOJUMI
— jebkuru līgumu sastādīšana, reģistrēšana Komercreģistrā u.t.t. Tālr. 6162288.

ConvaTec
A Bristol-Myers Squibb Company
Man ir stoma.
Esmu pašpārliecināts. Mierīgs. Drošs.
Tagad Stomas kopšanas piederumi un aksesuāri pieejami **BEZ MAKSAS** visās Latvijas aptiekās uzrādot ģimenes ārsta recepti.
Sīkāku informāciju Jūs varat saņemt zvanot par tālruni:
8005333

INSERVISS GROUP
PRECES UN PAKALPOJUMI UZ KREDĪTA
Labākais auto kredīts pilsētā!
Neatkarīgi no auto izlaiduma gada!
avanss no 5% % likme no 0,9% termiņš līdz 5 gadiem
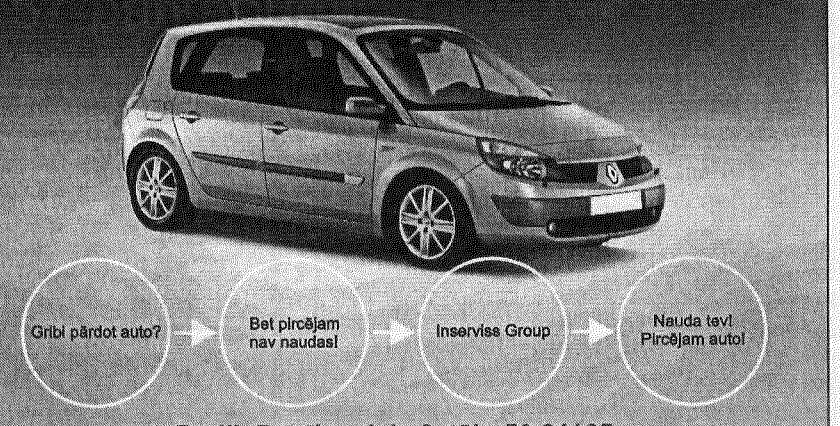
Gribi pārdot auto? → Bet pircējam nav naudas! → Inserviss Group → Nauda tev! Pircējam auto!
Preiļi, Brīvības iela 2, tālr. 53 81125

Kā jūs vērtējat ceļu un ielu stāvokli rajonā?

Kazimirs Soms, pensionārs no Pelēču pagasta:

— Ceļi ir ļoti slikti. Tikko braucu no Feimaņiem cauri Gailīšiem, asfalta segums ir vienās bedrēs. Ātrāk par 50 kilometriem stundā nav iespējams braukt, jo bedrēs var pārsist automašīnas riepas. Arī Preiļos galvenās ielas ir sliktā stāvoklī, vienās bedrēs. Uz Pelēčiem ceļš ciešams, arī ar pagasta ceļu kvalitāti var iztikt.

Mārīte Jonāne, zemniece no Preiļu novada Aizkalnes:

— Preiļos Aglonas, Daugavpils un Brīvības ielas ir kritiskā stāvoklī. Nekad nevar zināt, kur un kādā bedrē pārsitīšu riepas un atkal nāksies griezties autoservisā. Arī diski tiek saplacināti. Bieži nākas bērnus naktī vest uz autobusu, un, ja pāris dienas neesmu bijusi pilsētā, noteikti var trāpīt kādā jaunā bedrē. Ielu sliktais stāvoklis man ir vairākkārt radījis materiālus zaudējumus. Netālu no Preiļiem, braucot pa Aglonas ceļu, atrodas benzīna uzpildes stacija. Arī līdz tai ceļš ir vienās bedrēs, nekad nav labots. Nav izdevušies ceļa labošanas darbi posmā no Aizkalnes līdz Kastīrei. Gandrīz katrs otrais mūsu puses iedzīvotājs ar mašīnu ir ieslīdējis grāvī, jo šis ceļa posms ir šaurs, bet segumam nav nostiprinātas malas. Mainoties ar pretimbraucēju, mašīnas slīd grāvī.

Jānis Leikucis, policijas darbinieks no Līvāniem:

— Preiļu ielas ir ļoti sliktā stāvoklī, uz braucamās daļas daudz bedru. Braucot pa tām, mašīnām bojājas amortizatori. Redziet, arī šeit, autostāvlaukumā pie tirgus, bedre pie bedres. Līvānos ielas ir labākā stāvoklī. Ceļš no Līvāniem līdz Preiļiem arī sakārtots, bedres aizlāpītas.

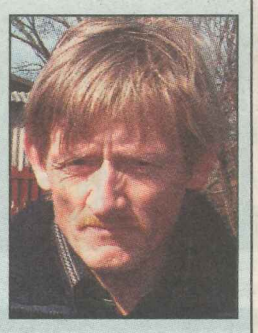

Vilmārs Rubens no Rudzātu pagasta:

— Ceļi ir neizbraucami. Ar lauku ceļiem vēl var iztikt, bet Preiļu ielas ir šausmīgā stāvoklī. Šopavasar, braucot ar mašīnu pa pilsētas ielām, bedrēs pārsitu riepas. Rēzeknes ielā iebrukusi kanalizācijas aka, izveidojusies bedre, bet pie tās nav nekādas zīmes, tikai akmeņi. Ja nevar salabot uzreiz, tad vismaz būtu jānorobežo ar zīmi.

Emīlija Kancāne no Vārkavas novada:

— Ceļu stāvoklis ir pats sāpīgākais jautājums, ar ko gadiem netiekam galā. Dēlam ir zemnieku saimniecība, bet ceļa trūkums apgrūtina piena izvešanu un arī saimniecības tālāku paplašināšanu. Personīgā automašīna stāv divu kilometru attālumā no mājas, līdz tai jāiet kājām, jo nevar piebraukt. Kādreiz līdz tai vietai, kur dzīvojam mēs un kur atrodas vairāki citi zemes īpašumi, bija plānots uzbūvēt ceļu, bet tas netika izdarīts. Esam lūguši palīdzību pašvaldībā, pat Satiksmes ministrijā, bet nekas nav mainījies.

L.Rancāne
Foto: M.Rukosujevs

SLUDINĀJUMI, REKLĀMAS, LĪDZJŪTĪBAS

Radi savu noskaņu!

one extremely mobile

VAIRĀK MEKLĒ WAP.ONE.LV

SPĒLES

Kods: 141059841

Kamēr saimnieki nav mājās, peles nolēma iztukšot ledusskapi. Tomam arī gribas panašķoties, bet viņu interesē tikai pelēni!
NOKIA 2650, 3100, 3200, 3220, 3300, 5100, 5140, 6100, 6230, 6260, 6610, 6800, 7210, 7250, 7250i **SAMSUNG** E600, E700, E710, E800 **SIEMENS** C65, CX65, M65, S65, SL65

Kods: 133879841

Autosacīkstes notiek pasaules lielāko pilsētu galvenajās ielās.
NOKIA 2650, 3100, 3200, 3220, 3300, 3510i, 5100, 5140, 6100, 6230, 6260, 6610, 6800, 7210, 7250 **SONY ERICSSON** T610, T630 **SIEMENS** C65, CX65, M65, S65 **SAMSUNG** E700

Kods: 134039841

Daudzi jaundari vēlas prinča nāvi. Jācīnās uzreiz ar diviem zobeniem un jāveic veiklības brīnumi, lai visus uzveiktu.
NOKIA 2650, 3100, 3200, 3220, 3300, 3510i, 5100, 5140, 6100, 6230, 6260, 6610, 6800, 7210, 7250 **SIEMENS** M55, M65, S55, S65 **SONY ERICSSON** T610, T630

KĀ SAŅEMT SPĒLI Ls 1.90

Pārliecinies, vai Tev ir aktivizēts **GPRS**. Šis pakalpojums ir pieejams LMT, OKarte, Amigo un TELE2 abonentiem. Nosūti īsziņu ar spēles kodu uz numuru **LMT** 9301234 vai **TELE2** 6000791.

BILDES

6009841 82559841 77779841 68619841
36339841 147439841 22029841 142079841
48349841 150679841 140529841 142129841
102189841 42609841 128179841 55539841
3339841 152469841 152549841 152409841

LOGOTIPI

29841 17289841 1259841
11129841 33609841 37419841
89841 1209841 147519841
Enter PIN: 152239841 151879841 151859841

PĀRSTEIGUMS! KATRU REIZI JAUNS!
3809841 LOGO-PĀRSTEIGUMS
3829841 BILDE-PĀRSTEIGUMS
3819841 MELODIJA-PĀRSTEIGUMS
Pieejama tikai kā mono melodija.

NOSŪTI DRAUGAM
1 Izvēlies kādu no produktiem (izņemot spēles). Pēc koda **pievieno atstarpi un drauga telefona numuru** (piem., 3079841 xxxxxxx).
2 Lai nosūtītu, izlasi izvēlētā produkta instrukciju. Pārliecinies vai drauga tālrunis atbalsta šo pakalpojumu.

KĀ SAŅEMT LOGOTIPU VAI BILDI Ls 0.35

Nosūti īsziņu ar kodu uz numuru **LMT** 9301002 vai **TELE2** 6000601.
Ja Tev ir **SIEMENS** telefons, kodam pievieno burtu **S** (piemēram, 3689841s).
NOKIA 1100, 2100, 3100, 3200 (tikai logo), 3210, 3310, 3330, 3410, 3510, 5110 (tikai logo), 5140, 5210, 5510, 6210, 6310, 6310i, 6510, 7110 (tikai logo), 8210, 8310, 8810, 8850 **SIEMENS** A50, A52, A65 (tikai bildes), C45, S45, ME45, M50, MT50, A60, A55, C55, C60, C65, M55, S55, SL55 **SAMSUNG** C100, C200 X120, X450, P730

KĀ AKTIVIZĒT GPRS?

Tabulā izvēlies savu **operatoru** un **telefona modeli**. Kodu nosūti uz norādīto numuru.
LMT, **OKarte** un **Amigo** pirms GPRS iestatījumu saņemšanas nosūti **G** burtu uz numuru **9319988**

	Nosūti kodu uz 9301002			Nosūti kodu uz 6000601
	LMT	OKarte	Amigo	TELE2
NOKIA* SAMSUNG**	8888	13365	13367	8888
SIEMENS***	9999	13366	13368	9999
SIEMENS telefonos pēc iestatījumu saņemšanas ievadi PIN-kodu 0000				

UZMANĪBU!
Iestatījumi **nav pieejami:**
NOKIA: 3220, 5140, 6170, 6230, 7260
SIEMENS: A65, C65, CX65, CFX65, M65, SL65, S65
SAMSUNG: C100, C110, D500.
GPRS iestatījumu cena ir Ls 0,35

MELODIJAS	MONO	POLY
1 Serega: Chernyj bumer	118859841	118859841p
2 O-Zone: Dragostea Din Tei	107479841	107479841p
3 Rammstein: Amerika	128349841	128349841p
4 Remikss Brigāde-Bumers	120449841	120449841p
5 Kūko, kūko dzeguzīte	68329841	68329841p
6 James Brown: I Feel Good	83139841	83139841p
7 Benny Benassi: Illusion	101169841	101169841p
8 Schnappi, Das Kleine Krokodil	140879841	140879841p
9 Zhanna Friske: La-la-la	143309841	143309841p
10 The Chemical Brothers: Galvanize	146859841	146859841p
11 No seriāla "Brigāde"	34149841	34149841p
12 Bomfunk MC's: Freestyler	3689841	3689841p
13 Titanic	10789841	10789841p
14 Atomic Kitten: Eternal Flame	8889841	8889841p
15 Jay-Z&Linkin Park: Numb/Encore	146849841	146849841p
16 Mario: Let Me Love You	148509841	148509841p
17 Destiny's Child: Soldier	148379841	148379841p
18 Britney Spears: Do Somethin'	148389841	148389841p
19 S.Šnurovs: No filmas "Bumers"	64009841	64009841p
20 Atomic Kitten: Cradle	151149841	151149841p
21 Liepājas brāļi: Liedagā	151219841	151219841p
22 Haddaway: What Is Love	152829841	152829841p
23 Iraklij Pirchalava: Vova-chuma	152729841	152729841p
24 Līvi: Meltene Zeltene	152669841	152669841p
25 Scooter: Suavemente	151169841	151169841p
26 Usher: Caught Up	151159841	151159841p
27 V. Butusov: Gudbaj Amerika	152759841	152759841p
28 No k/f: "Emīla Nedarbi"	125109841	125109841p
29 Alien Ant Farm: Smooth Criminal	10009841	10009841p
30 Automašīnas signalizācija	145359841	145359841p

KĀ SAŅEMT POLIFONISKO MELODIJU Ls 0.60

Pārliecinies, vai tev ir aktivizēts **GPRS**. Šis pakalpojums ir pieejams LMT, OKarte, Amigo un TELE2 abonentiem.
Nosūti īsziņu ar kodu uz **LMT** 9301002 vai **TELE2** 6000771.
NOKIA 2650, 3100, 3200, 3220, 3300, 3510, 3510i, 3650, 5100, 5140, 6100, 6170, 6230, 6260, 6600, 6610, 6610i, 6800, 7210, 7250, 7250i, 7260, 7650 **SIEMENS** A60, A65, C60, C55, C65, CX65, CFX65, M55, M65, MC60, S55, SL55, SL65, S65 **SAMSUNG** C100, C110, C200, D500, X100, X120, X450, X460, X600, E300, E330, E500, E630, E700, E710, E800, E620, P510, P730 **SONY ERICSSON** T610, T630

KĀ SAŅEMT MONO MELODIJU Ls 0.35

Nosūti īsziņu ar kodu uz **LMT** 9301002 vai **TELE2** 6000601.
Ja Tev ir **SIEMENS** telefons, kodam pievieno burtu **S**.
NOKIA 1100, 2100, 3210, 3310, 3410, 5510, 6110, 6210, 6310, 6310i, 6510, 7110, 8210, 8310, 8810, 8850 **SAMSUNG** R200s, R210s **SIEMENS** A50, A52, C45, M50, ME45, MT50, S45

© 2004 Gameloft. All Rights Reserved. Gameloft, Gameloft logo and Asphalt: Urban GT are trademarks of Gameloft in the US and/or other countries. All other trademarks and registered trademarks are property of their respective owners.
© 2004 Gameloft. All Rights Reserved. Based on Prince of Persia® created by Jordan Mechner. Prince of Persia and Prince of Persia Warrior Within are trademarks of Jordan Mechner used under license by Gameloft.
Tom and Jerry © and ™ Turner Entertainment Co. Time Warner Companies. Cartoon Network name and logo © and ™ Cartoon Network.

Ziedu salons «PUĶUZIRNIS» arī šopavasar piedāvā lielu dekoratīvo stādu izvēli. Stādi piemēroti tieši mūsu klimatiskajiem apstākļiem.

Demokrātiskas cenas, laba kvalitāte. Lielu stādu skaitu lūdzam pasūtīt savlaicīgi!

Gaidīsim jūs Līvānos, Rīgas 116. Interesēties pa tālr. 5381770, 6595334.

21. aprīlī Preiļu poliklīnikā 1. stāvā pieņems alergoloģe pulmonoloģe dr. Vēvere.

Pierakstīties pa tālr. 5322056, 6403866.

Latgales Finansu un investīciju kompānijas Preiļu filiāle piedāvā:
✔ pensionāriem: **aizdevumus, līzingu bez pirmās iemaksas.**
Preiļi, Raiņa bulvāris 13, 300. kab. poliklīnikā.
Līvānos (tikai otrdienās, iepriekš jāpiezvana) kultūras nama ēkā. Tālr. 5324164, 8345847.

Latvijas - Somijas kopuzņēmums «SILVA»
PĒRK:
✗ mežu īpašumā;
✗ cirsmas izstrādei;
✗ visa veida papīrmalku.
Tālr. 6303968.

eniro

Prieks palīdzēt!

diennakts uzziņu dienests

119 *Info Line*

Tikai zvanot 119, var uzzināt kontaktinformāciju par vairāk nekā 800 000 uzņēmumiem Latvijā un Eiropā

Viļānu SIS PĀRDOD miežu 'Abava', auzu 'Laima' serticētu sēklu, pārtikas sēklas kartupeļus 'Brasla'. Tālr. 4663390.

Pastāvīgi iepērk apses zāģbaļķus
Ø no 24 cm
cena no 18 — 25 Ls/m³
Pircēja transports.
SIA «ANGRO»
T. 9454553; 9236083.

SIA «RANKO» iepērk mājlopus dzīvsvarā. Samaksa tūlītēja. Tālr. 42807, 9161121.

Izsakām līdzjūtību Igora POTAPOVA ģimenei sakarā ar viņa nāvi.
Preiļu 1. pamatskolas bijušie klasesbiedri un audzinātāja

Plauka dzīve ar domām un jūtām,
Darbiem, kuros sirdij bij degt.
Nāca negaidīts brīdis visgrūtākais
Smilšu palagiem jaunību segt.

Dalām negaidīto sāpju smeldzi ar 9. klases audzēkņa Igora POTAPOVA ģimeni, viņu pēkšņi zaudējot.
Preiļu rajona vakarskola