PREIĻU RAJONA LAIKRAKSTS

NOVADNIEKS

● OTRDIENA, 2005. GADA 19. APRĪLIS ● Nr. 30 (7533) ● Cena mazumtirdzniecībā Ls 0,26

ISSN 1407-9321

Konkursā «Zelta skudra» uzvarēja Preiļu rajona skolēni

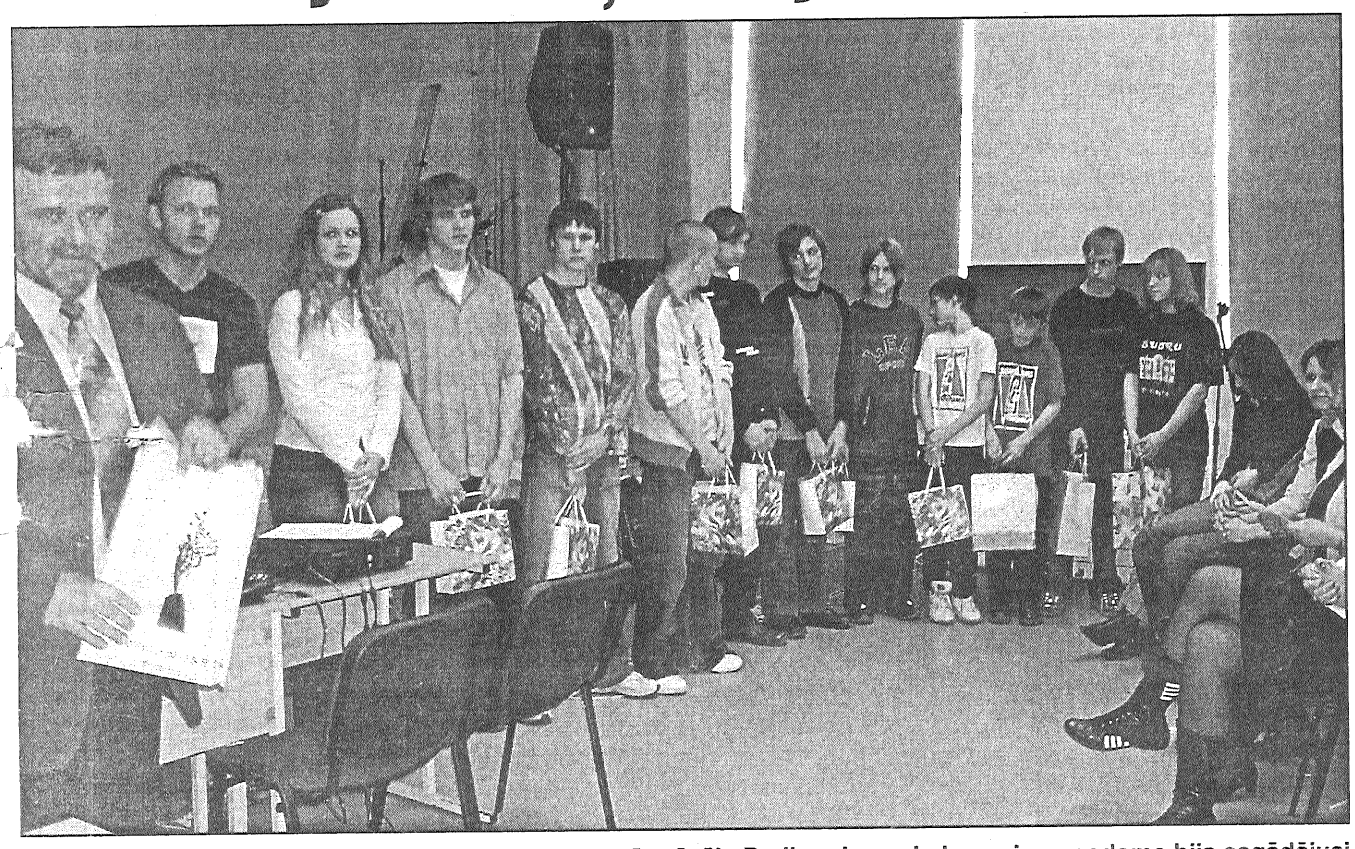

● Visiem finālistiem, kas konkursā «Zelta skudra» pārstāvēja Preiļu rajona skolas, rajona padome bija sagādājusi dāvaniņas, ko pasniedza rajona padomes priekšsēdētāja vietnieks Artūrs Štagars (no kreisās). Kopā ar konkursantiem visas dienas garumā bija Lauris Reiniks (otrais no kreisās).

Piektdien Preiļu Valsts ģimnāzijā informātika SIA Lattelekom un Microsoft Latvia organizētā interneta konkursa «Zelta skudra» Latgales novada fināls, kurā sacentās skolēni no Preiļu un Krāslavas rajona.

Atraktīvās un aizraujošās dienas noslēgums vispatīkamākos pārsteigumus nesa Preiļu rajona skolēniem, jo pamatskolu grupā par labāko darbu tika atzīts Sutru pamatskolas skolēnu Ievas un Oskara Pakeru veikums – mājas lapa «Postošākās dabas katastrofas», bet starp vidusskolēniem uzvaru izcīnīja Vitālijs Piskunovs ar darbu «Acoustic and electric guitar» no Preiļu Valsts ģimnāzijas. Visi trīs skolēni konkursam gatavojās skolotāja Ivara Pakera vadībā.

«Zelta skudra» ir Lattelekom un Microsoft organizēts interneta konkurss, kurā Latvijas vispārizglītojošo skolu audzēkņi mācās veidot mājas lapas un apgūst informācijas meklēšanas prasmes interneta vidē. Konkurss notiek jau trešo gadu un jauniešu vidū ieguvis lielu popularitāti. No Preiļu rajona konkursā piedalījās Jaunsilavas, Priekuļu, Rušonas, Sutru, Vanagu, Vārkavas un Preiļu 1. pamatskola, Preiļu Valsts ģimnāzija, Riebiņu, Vārkavas, Rudzātu un Preiļu 2. vidusskola, Preiļu arodvidusskola. Pamatskolu grupā par pirmās kārtas uzvarētājiem tika atzīta Preiļu 1. pamatskola ar mājas lapām «Melnās filmas» un «Būvniecība», Jaunsilavas pamatskola ar Jaunsilavas pamatskolas mājas lapu un darbu «Multeņu lapa» un Sutru pamatskola ar mājas lapu «Postošākās dabas katastrofas». Viduskolu grupā labāko gods konkursa pirmajā kārtā pienācās PVĢ ar mājas lapām «Acoustic and electric guitar», «Somija un projekts LASUERO» un «Audi», Preiļu arodvidusskolai ar mājas lapu «Preiļu arodvidusskola».

Konkursa «Zelta skudra» Latgales fināls ģimnāzijā sākās ar atklāšanu, kurā piedalījās Preiļu un Krāslavas pašvaldību pārstāvji. Tai sekoja pamatskolu un vidusskolu komandu mājas lapu prezentācijas un sacensības informācijas meklēšanā pie datoriem. Konkursa starplaikos uzstājās PVĢ fokloras kopa, vokāli instrumentālais ansamblis «Greenvoice», kā arī pašdarbnieki no Krāslavas Varavīksnes vidusskolas. Visu pasākumu vadīja Lauris Reiniks, konkursa dalībniekiem un viesiem dāvājot arī savas dziesmas.

Tas, ka tik vērienīgs pasākums saistībā ar modernajām informācijas tehnoloģijām notiek tieši Preiļos, ir likumsakarīgi, «Novadniekam» atzina novada domes priekšsēdētājs Jānis Eglītis. Preiļu 1. vidusskola bija pirmā skola Latgalē, kurā parādījās dators, bet pēc tam pirmā, kurā tika iekārtots kabinets ar IBM datoriem, Preiļu rajona skolas bija vienas no pirmajām, kas tika informatizētas un ieguva interneta pieslēgumu.

Līna Ābola, Microsoft Latvia akadēmisko programmu attīstības vadītāja, uzsvēra, ka konkursa ieguvēji ir skolēni, kas veidojuši mājas lapas un līdz ar to ieguvuši jaunas zināšanas, kā arī viņu skolotāji, kas kursos papildinājuši zināšanas, kā veidot mājas lapas. Līna Ābola atzina, ka preiliešu un krāslaviešu darbi bija kvalitatīvi un līdz galam izstrādāti, pieslīpēts dizains un krāsas.

Lelde Rassa-Apsīte, SIA «Lattelekom» komunikāciju programmas vadītāja, pauda prieku par daudzajiem radošajiem skolēnu darbiem, uzsverot tieši pamatskolu interesantās prezentācijas un, salīdzinot reģionus, atzina, ka Latgale šajā jomā nedaudz apsteigusi Vidzemi.

Otro un trešo vietu konkursā starp pamatskolām ieguva Jaunsilavas pamatskolas skolēnu sagatavotās mājas lapas skolotājas Maijas Ancānes vadībā, bet starp vidusskolām – otro vietu PVĢ skolnieces Oksanas Kirsanovas veidotā mājas lapa ar skolotāja Ivara Pakera atbalstu. Pirmās vietas ieguvēju skola saņēma balvā digitālo fotokameru, par otro vietu – skeneri. Laureāti saņēma arī individuālas balvas.

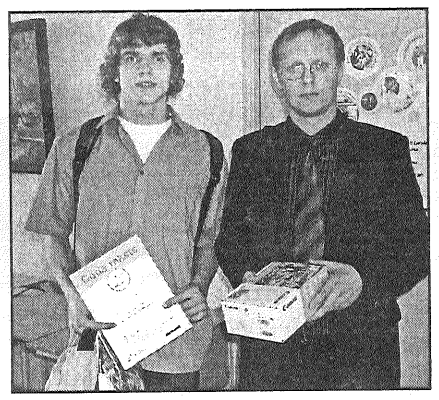

● Vitālijs Piskunovs, Preiļu Valsts ģimnāzijas audzēknis, ar savu skolotāju Ivaru Pakeru jutās gandarīti par augstāko vērtējumu vidusskolu grupā.

● Sutru pamatskolas skolēni Ieva Pakere un Oskars Pakers nupat saņēmuši balvas par pirmo vietu pamatskolu skolēnu grupā. Foto: L.Rancāne

L.Rancāne

NEPASPĒJI?

Abonē laikrakstu «NOVADNIEKS» VISĀS Preiļu rajona pasta nodaļās, redakcijā Brīvības ielā 14, Preiļos, vai internetā www.novadnieks.lv no JEBKURAS mēneša dienas līdz mēneša, ceturkšņa vai gada beigām.

Jau nākamais laikraksta numurs būs jūsu pastkastītē.

Abonējiet «NOVADNIEKU» ***maijam, jūnijam, jūlijam*** un laimējiet **Baltic Trust Bank «Maestro» karti ar 50 latiem tās kontā.**

Izlozē piedalās arī gada abonenti.

Fotomīļi sāk akciju «Citi Līvāni»

Profesionāli fotogrāfi, kuri strādā ar jaudīgām un dārgām kamerām, foto amatieri, kā arī cilvēki, kas šad tad fotografē ar visparastāko fotoaparātu, aizvadītajā sestdienā pulcējās Latgales mākslas un amatniecības centrā uz fotoplenēra «Citi Līvāni» atklāšanu.

Klātesošos pasākuma dalībniekus, dažādu vecumu ļaudis gan no Līvāniem, gan tālākas apkaimes uzrunāja Latgales mākslas un amatniecības centra vadītāja Ilze Griezāne un fotogrāfs, fotosalona «Minox» saimnieks Līvānos Jānis Magdaļenoks, iedrošinot un mudinot būt vērīgiem un tvert dažādus dzīves mirkļus, atklājot Līvānus citādā, mazliet savdabīgā, vēl neieraudzītā skatījumā.

Dalībnieki vienojās, ka radošais process būs individuāls un katrs fotografēs vienatnē, taču, iepriekš vienojoties ar īpašniekiem, dalībnieki kopīgi dosies, piemēram, uz kādu no Līvānu ražotnēm vai pašvaldības pārziņā esošajiem uzņēmumiem. Lai gan darbiem nav tematisko ierobežojumu, visi vienojās, ka jācenšas meklēt dziļāko būtību un likumsakarības. Lai fotogrāfija būtu interesanta un varētu pretendēt uz mākslas darba nosaukumu, nepietiek tikai ar notikuma fiksēšanu, jāmeklē kāds īpašs zemteksts un jēga.

Fotogrāfi tiksies, lai pārrunātu, kā kuram gājis, dalīsies pieredzē, bet maijā kopīgi izvērtēs un atlasīs labākos darbus, kurus apkopos izstādē. Tā tiks prezentēta līvāniešiem un viesiem, būs iespēja balsot par savu simpātiju, kas saņems balvu pilsētas svētku laikā 2005. gada 4. jūnijā. Fotogrāfijas varēs tikt izmantotas Līvānu novada tēla popularizēšanā un prezentācijas priekšmetu izveidē.

Visi, kas vēlas pievienoties fotoplenēra dalībnieku pulkam, laipni aicināti to darīt. Plašāku informāciju var saņemt Latgales mākslas un amatniecības centrā Līvānos, Domes ielā 1 (t.5381885) vai fotosalonā «Minox» Līvānos.

NACIONĀLĀS ZIŅAS

Valdība spers lielu soli cīņā pret tautas izmiršanu

«Valsts demogrāfiskā situācija ir traģiska — kopš 1991. gada mēs izmirstam. Tāpēc mums nevar būt svarīgāka mērķa, kā apturēt tautas izmiršanu, paralēli strādājot pie tā, lai radītu arvien labāku dzīves vidi un apstākļus ģimenēm un bērniem. Pašlaik tikai salīdzinoši nedaudzas ģimenes saņemas radīt divus bērnus, bet divi bērni vēl nedod iedzīvotāju skaita pieaugumu,» uzsver bērnu un ģimenes lietu ministrs Ainars Baštiks. «Tādēļ valdībai ir jārada mehānisms, kā stimulēt cilvēkus veidot lielākas ģimenes, un progresējošs pabalsta apmērs ir ļoti labs solis virzienā uz dzimstības pieaugumu,» pauž bērnu un ģimenes lietu ministrs.

Valdība ir sapratusi šī situācijas nopietnību un ir gatava spert nākamos būtiskos soļus cīņā pret demogrāfisko katastrofu. Kā zināms, valdības vadītājs Aigars Kalvītis paziņojis, ka valdība plāno būtiski paaugstināt bērna piedzimšanas pabalstu. Saskaņā ar projektu, par pirmo bērnu piedzimšanas pabalsts tiktu palielināts par 100 latiem, summējot to pie pašreizējā pabalsta, par otro - par 300 latiem, trešo un nākamajiem — 600 latiem. No valsts budžeta tas prasīs vidēji 2,5 miljonus latu gadā.

Prezidente: Latvijas un Krievijas robežlīguma parakstīšana ir valsts interesēs

Pašreizējais Latvijas un Krievijas robežlīguma variants atbilst valsts interesēm, Latvijas Televīzijas raidījumā «Valsts pirmās personas» atzina Valsts prezidente Vaira Vīķe-Freiberga.

Prezidente atgādināja, ka jau septiņus gadus Latvija ir apgalvojusi starptautiskajai sabiedrībai, ka ir gatava ar Krieviju parakstīt robežlīgumu, atsakoties no Abrenes, un tai nav strīdu un teritoriālu pretenziju ne pret vienu valsti. Uz šādu apgalvojumu pamata Latvija arī tikusi uzņemta Eiropas Savienībā (ES) un NATO.

«Ja pēc šādas pozīcijas, kas dominējusi vairākus gadus, Latvija pēkšņi nolemtu mainīt robežlīguma nosacījumus, iznāktu, ka Latvija ir nekaunīgi melojusi un nav pildījusi savus solījumus, un to es nevaru pieļaut,» Abrenes jautājumu komentēja prezidente. Prezidente atzīst, ka no Latvijas puses līgums varētu tikt parakstīts jebkurā brīdī.

Turpmāk laulību varēs reģistrēt jebkurā dzimtsarakstu nodaļā

Stājies spēkā jaunais Civilstāvokļa aktu likums, kas nosaka, ka Latvijas iedzīvotāji turpmāk laulību var izsludināt un slēgt jebkurā dzimtsarakstu nodaļā Latvijā neatkarīgi no dzīvesvietas, informēja Tieslietu ministrijas Sabiedrisko attiecību nodaļas vadītāja Inga Saleniece.

Jaunajā likumā noteikts, ka, reģistrējot bērnu, vairs netiks izsniegta dzimšanas zīme, jo dzimšanas zīmē nebija norādīta bērna izcelšanās un tai nav praktiska lietojuma.

Civilstāvokļa aktu likumā paredzēts, ka miršanas apliecībā ētisku apsvērumu dēļ vairs netiks rakstīts nāves cēlonis, šāda atzīme būs tikai miršanas reģistrā.

Saleniece informēja, ka pēc likuma spēkā stāšanās par dzimtsarakstu nodaļas vadītāju varēs būt ikviens Latvijas pilsonis, kuram ir augstākā izglītība un kura personiskās un profesionālās īpašības atbilst šim amatam. Līdz šim augstākā izglītība nebija obligāts priekšnoteikums.

Turpmāk civilstāvokļa aktu reģistrācijas kārtību, reģistru un paraugus, kuri tiek izsniegti, pamatojoties uz reģistru ierakstiem, reģistru glabāšanas kārtību un termiņus, kā arī dzimtsarakstu nodaļas vadītāja amata zīmi noteiks ar Ministru kabineta noteikumiem.

7.aprīlī stājās spēkā grozījumi Civillikumā, kas nosaka, ka, noslēdzot laulību, vairs nav jāuzrāda dzimšanas apliecība un medicīniskā izziņa par veselības stāvokli. Šobrīd jāuzrāda tikai pase un dokuments, kas apliecina iepriekšējās laulības (ja tāda ir bijusi) šķiršanu vai laulātā miršanas faktu.

Grozījumi arī nosaka, ka var laulāt bez iepriekšējas izsludināšanas, ne tikai ja līgavainis dodas kara gaitās, bet arī ja līgava dodas pildīt militārus uzdevumus.

Saskaņā ar veiktajiem grozījumiem Civillikumā turpmāk atļauju bērnu adopcijai uz ārvalstīm dos bērnu un ģimenes lietu ministrs.

Ziņas sagatavoja T.Elste

NOVADNIEKS

Redaktore Tamāra Elste

Pasūtījuma indekss 3033.
Reģistrācijas apliecība nr. 000701018.
Izdevējs – SIA «Novadnieks. Redakcija».
Redakcijas adrese: Brīvības ielā 14, Preiļi, LV-5301.
Elektroniskais pasts: novadnieks@axel.lv
Tālr. 1-53-07056, mob. tel. 9410288 (redaktorei),
1-53-07057 (reklāmas un sludinājumu pieņemšana),
1-53-07058, 1-53-07059 (žurnālistiem). Fakss 1-53-07057.
Par sludinājumu saturu atbild to iesniedzējs.
Laikrakstā publicētie materiāli ne vienmēr atspoguļo redakcijas viedokli.
Pārpublicējot atsauce uz «Novadnieku» obligāta.
Laikraksts iespiests SIA «Latgales druka» Rēzeknē.
Mājas lapa internetā: www.novadnieks.lv

Laikraksts iznāk astoņas reizes mēnesī (otrdien, piektdien).

INFORMĀCIJA

«Ikviena aģitācija lielā mērā ir saistīta ar vārdu varu un suģestijas spējām.»

N.Berdjajevs

Folkloras svētki Latgales bērniem

2. aprīlī Līvānu novada Zundānos notika Dienvidlatgales bērnu un jauniešu folkloras svētki «Man bej vīna bolta pupa», kurā piedalījās vairāk kā desmit folkloras kopas no visas Latgales.

No rīta jaunie folkloras draugi darbojās dažādās amatu darbnīcās, kur senatnīgos arodus viņiem ierādīja folkloras kopas «Turki» vīri un sievas. Bērni varēja vērot un paši pamēģināt zirga jūgšanu, grozu pīšanu un citas izdarības. Savukārt pēcpusdienā skatītājus priecēja koncerts. Svētki bija arī atskaites punkts, kura laikā kompetenta žūrija izvērtēja katras folkloras kopas sniegumu, repertuāru, tērpus. Labākie no labākajiem piedalīsies 9. skolu jaunatnes dziesmu un deju svētkos šovasar.

Žūrijas pārstāvji pēc pasākuma atzina, ka ļoti veiksmīgi tikusi izvēlēta vieta, apbrīnojams bijis arī mīļums, ar kādu Zundānos uzņemti jaunie folkloristi. To, ka folkloras svētki Līvānu novadā nav formāls pasākums, varēja pārliecināties ikviens.

Etniskās kultūras centra direktors, etnohoriologs Ernests Spīčs īpaši uzteica folkloras kopas «Ceuruleits» vadītāju un dalībniekus, kas kvalitātes latiņu tur ļoti augstu un pilnā sastāvā pretendēs uz dalību 9. skolu jaunatnes dziesmu un deju svētkos. Vairāku novadu un nacionalitāšu saskare labi bija redzama krievu folkloras kopu sniegumā, piemēram, Vasilisas Belousovas vadīto «Dodola» un «Laduški» sniegumā. Šajās folkloras kopās savdabīgi tiek izmantoti rotaļu elementi, tik augstā līmenī tas netiek darīts nevienā citā folkloras kopā Latvijā. E.Spīčs pateicās Turku pagasta pārvaldei par atbalstu pasākuma rīkošanā un īpaši uzslavēja kultūras centra speciālistes Terēzijas Rubenes izcilās pasākuma vadītājas spējas, saturot kopā tik lielu dalībnieku skaitu.

Savukārt folklorists Dainis Stalts ar patiesu prieku atzina, ka Zundānos redzētais vēlreiz apliecina tautas dzīvotprieku, jo pretstatā medijos dzirdamajai «vaimanoloģijai» šāda veida pasākumos kūsāt kūsā optimisms un dzīvesprieks.

Pasākumā piedalījās Līvānu 1. vidusskolas folkloras kopas «Ceiruleits» (vad. A.Kārkle), Līvānu 2. vidusskolas folkloras kopas «Laduški» un «Dodola» (vad. V.Belousova), «Volyudzeite» no Vārkavas vidusskolas (vad. J.Vilmane), «Rūžupeite» no Rožupes pamatskolas (vad. I.Kūkusiliņa), «Sēlis» no Ilūkstes vidusskolas (vad. E.Limanoviča), Sēlpils pamatskolas folkloras pulciņš (vad. V.Talla), Jēkabpils rajona bērnu un jauniešu centra folkloras kopa «Raksti» (vad. V.Talla), Preiļu Valsts ģimnāzijas folkloras kopa (vad. I.Rožinska), Rēzeknes folkloras draugu kopa «Vīteri» (vad. S.Stare) «Pelēčiši» no Pelēču pamatskolas (vad. R.Kairāns)un «Kalupeite» no Kalupes pamatskolas (vad. I.Sauša).

A.Kārkle,
Dienvidlatgales folkloras kopu koordinatore

Rožupietes dāvanas iesaiņo oriģināli

Šogad Nodarbinātības Valsts aģentūras (NVA) Līvānu filiāle piedāvā jaunas bezdarbnieku apmācības programmas, kas īpaši iepriecina lauku ļaudis, jo tās tiek rīkotas arī pagastos un iedzīvotājiem vairs nav jāmēro tālais ceļš uz pilsētu.

● **Dāvanas savdabīgi iesaiņot iespējams, izmantojot gandrīz visu, kas atrodams dabā.**

Martā Līvānu novada Rožupes pagastā NVA Līvānu filiāle sadarbībā ar pagasta pārvaldi un Rožupes sabiedrisko centru, pagasta bezdarbniekiem organizēja kursus floristikā un dāvanu florālajā noformēšanā. Kursus vadīja pieredzējusī floriste Zane Praņevska.

Floristikas apmācību laikā bezdarbnieki apguva kompozīcijas pamatprincipus, iepazinās ar floristikā izmantojamajiem materiāliem un floristikas stiliem, kā arī ar dažādajām floristikā izmantojamajām tehnikām. Tā kā kursi notika martā, vairāki darbi tika veidoti Lieldienu noskaņās.

Kursu «Dāvanu florālā noformēšana» programmā bezdarbnieki tika pamācīti, kā netradicionāli noformēt dāvanas, izmantojot gan florālo dabas materiālu, gan mākslīgos palīgmateriālus. Īpaši oriģināli izdevās dekoratīvie smilšu bērumi stikla traukos un savdabīgā telpaugu noformēšana pasniegšanai. Ļoti interesanti darbi izdevās, iesaiņojot neregulāras formas priekšmetus.

No 9. līdz 15. aprīlim sagatavotie darbi bija apskatāmi izstādē Rožupes sabiedriskā centra telpās. Darbu autores ir: Skaidrīte Pastare, Kristīne Caunīdr[illegible]te Varnas, Valentīnim[illegible] Monika Zalāneda V[illegible]vode, Svetlana Grīga, Elita Āboliņa, Olīvija Pastare un Līga Vaivode.

Noorganizētie kursi dalībnieces iepriecināja ar to, ka tie tika pasniegti profesionāli ļoti augstā līmenī un notika uz vietas pagastā, kas būtiski atviegloja nokļūšanu uz nodarbībām. Bezdarbnieku interese par apmācībām pagastā ir liela, tāpēc veiksmīgi aizsāktā sadarbība noteikti turpināsies.

S.Varnas,
Rožupes sabiedriskā centra vadītāja

M.Kučinskis uzsāk administratīvi teritoriālās reformas īstenošanu

Reģionālās attīstības un pašvaldību lietu ministrs Māris Kučinskis Saeimā ar deputātiem uzsācis apspriest Reģionālās attīstības un pašvaldību lietu ministrijas izstrādātos priekšlikumus grozījumiem Administratīvi teritoriālās reformas likumā. Tie paredz izveidot divu veidu vēlētas pašvaldības — republikas pilsētas un novadus, to ietvaros saglabājot pašreizējo pilsētu un pagastu statusu. Savukārt apriņķu izveidošanu noteiktu īpašs likums.

Grozījumi paredz, ka administratīvi teritoriālā reforma tiek pabeigta reizē ar 2009. gada pašvaldību vēlēšanām.

Saskaņā ar Reģionālās attīstības un pašvaldību lietu ministrijas iesniegtajiem priekšlikumiem RAPLM konsultējas ar pašvaldībām, lai līdz 2006. gada 1. jūlijam Ministru kabinets varētu apstiprināt administratīvi teritoriālā iedalījuma projektu.

Iecerēts, ka šoreiz apspriešanā par jaunajām pašvaldību robežām tiks būtiski iesaistīti pašvaldību iedzīvotāji.

Projekts paredz, ka arī līdz tam pašvaldības ir tiesīgas apvienoties, to saskaņojot ar Administratīvi teritoriālās reformas padomi. Savukārt pēc 2006. gada 1. jūlija apvienošanos varēs īstenot tikai to novadu robežās, kuras ar projektu būs noteiktas valdībā.

Grozījumu priekšlikumi paredz, ka, stājoties spēkā administratīvi teritoriālā iedalījuma noteikumiem, vietējā pašvaldība, kas nevēlas apvienoties, turpina pildīt savas funkcijas un uzdevumus normatīvajos aktos noteiktajā kārtībā līdz jaunievēlētās novada domes pirmajai sēdei.

Pamatojoties uz projektu, līdz 2008. gada 1. janvārim Ministru kabinets izdod Administratīvi teritoriālā iedalījuma noteikumus. Stājoties tiem spēkā, pašvaldības varēs apvienoties tikai teritorijās, kas paredzētas šajos noteikumos.

Saskaņā ar priekšlikumiem, Centrālā vēlēšanu komisija izsludina 2009. gada pašvaldību vēlēšanas administratīvajās teritorijās, kādas paredzētas Ministru kabineta pieņemtajā administratīvi teritoriālā iedalījuma noteikumos.

Priekšlikumus RAPLM iesniegs Saeimā deputātiem izskatīšanai uz otro lasījumu un Saeimas Valsts pārvaldes un pašvaldību komisija to iecerējusi apspriest 27. aprīlī. Pirms tam ministram vēl iecerētas tikšanās ar frakciju deputātiem.

Ministrs tikās arī ar Latvijas pagastu apvienības valdi un tās priekšsēdētāju Gunāru Laicānu un saņēma konceptuālu atbalstu grozījumu projektam.

Kā norāda ministrs Māris Kučinskis, «nepieciešams laikus uzsākt administratīvi teritoriālo reformu, lai pēc iespējas vairāk jauno robežu noteikšanā tiktu iesaistīti iedzīvotāji».

A.Pūpols,
Reģionālās attīstības un pašvaldību lietu ministrijas preses sekretārs

OTRDIENAS INTERVIJA

Tie «Novadnieka» lasītāji, kuri cītīgi iepazīstas ar lauksaimniekiem domātajiem rakstiem, noteikti būs pamanījuši, ka laikrakstā regulāri parādās informācija par semināriem un lekcijām dārzkopjiem, kuras vada dārzkopības konsultante Latgales reģionā JANĪNA KURSĪTE. Viņa nesavtīgi dalās savās zināšanās un pieredzē, brauc pie zemniekiem, rāda un māca. To, ka viņas gudrību apcirkņos ir, ko pasmelties, pārliecinājušies tie, kas sekojuši Janīnas padomiem.

Kolosālā optimiste ar ābeļziediem saujās

— Jūs patiešām esat pārliecināta, ka Latgale ir brīnišķīga vieta augļu dārzu ierīkošanai, vai arī tā runāt liek jūsu amata pienākumi?

— Latgalē patiešām ir vislabākie apstākļi augļu dārzu ierīkošanai. Ar Kurzemi ne salīdzināt, jo tur jūtams jūras tuvums. Pie mums ir kontinentāls klimats, vairāk siltuma vasarā un saules. Jebkurš ābolītis vai plūmīte, kas audzēti Latgalē, būs daudz labāki [illegible]šas ziņā nekā citos reģionos [illegible]dzēti. Ļoti pateicīgs augļu dārziem ir mūsu reljefs ar aizvējainām un saulainām nogāzītēm. Tas ir vislabākais, lai augļi pareizi nogatavotos un atbilstoši šķirnes īpatnībām krāsotos rudenī. Vai esat garšojuši Kurzemē ienākušos 'Antonovkas' ābolu? Tam ne tuvu nav tās vienreizējās smaržas un garšas, pie kādas esam raduši kopš bērnības. Tiesa, intensīvajos dārzos jāiegulda milzīgs darbs un zināšanas un jāatceras, ka pircējiem patīk skaisti un gludi āboli. Pat bioloģiskajās saimniecībās augļi nedrīkst būt kraupja vai citu slimību nomākti.

Pagājušajā rudenī bieži braucu uz Rīgu. Aizkrauklē tantiņas vien[illegible]ir tirg[illegible] ogām un āboliem. [illegible]ā, ka mani p[illegible]aksāja vietējie [illegible]zīme, bet [illegible]desmit kilogramā! [illegible]not par[illegible]m ir fantastiskas ne tikai tirgū, arī «Rimi» veikalu tīkls gatavs atplestām rokām ņemt vietējos augļus un ogas. Bet mums taču veikalniekiem nav, ko piedāvāt. Un, ja arī raža ir, tad nav, kas dārzus novāc. Nevar muļļāties pa roku galam, viendien produkciju uz veikalu atvest, bet nākamajā dienā vairs ne. Jāstrādā intensīvi, slapju muguru, kā to daudzi mūsu tautieši dara Īrijā, Anglijā vai kur citur. Starp citu, es nekādi nevaru saprast, kāpēc mūsējie strādnieki katru dienu var 10 un vairāk stundas melnās miesās rauties ārzemēs, bet savās mājās, uz savas zemes to negrib ne lūdzami.

Eiropas Savienības, piemēram, Vācijas tirgus, kur atplestām rokām gaida to pašu 'Antonovku' sulas ražošanai, jau tagad ir vaļā. Esmu pārliecināta, ka drīz mūsu ābolus gribēs Krievijā un citur.

— Ja tā, tad mūsu zemniekiem jāķeras pie lielu dārzu stādīšanas. Kur lai brauc pēc pieredzes, varbūt uz Poliju vai pie *leišiem*?

— Poļu āboliem ir laba kvalitāte, mēs taču ēdam visu ziemu un priecājamies. Bet tur dārzkopība jau izsenis ir attīstīta nozare. *Leiši* ir vēl labāki, cepuri nost viņu priekšā. Jau ilgi ar Lietuvas speciālistiem sadarbojos, man patīk, kā viņi strādā. Un vēl patīk, ka viņi neskauž – viens otram ļoti palīdz. Ja tev šodien nav naudas, es aizdošu, jo varbūt citā reizē tu palīdzēsi man. Lietuvieši labprāt kooperējas un sadarbojas ar zinātniekiem, piemēram, miglošanas ziņā. Sistēma ir datorizēta, katram kociņam un krūmam zināma precīza herbicīda vai insekticīda deva. Pie tam augļu dārzu platības, ko apkopj viena ģimene, ir ļoti lielas – no 200 līdz 300 hektāriem. Zinu, ka Paņevežā ir kooperatīvs, kurā apvienojušies 100 zemnieki. Viņi ražo produkciju un to arī saldē un paši pārstrādā. Šiem zemniekiem ir pat sava banka, kur var ņemt kredītus. Četru gadu laikā bankas apgrozījums bija ap četri miljoni litu. Ko lai saka, laikam jau *leišiem* smadzenes strādā savādāk nekā mums.

Negribu teikt, ka Latgales zemnieki slikti strādā. Simts un vienu reizi esmu pārliecinājusies, ja uz Latgali atsūtītu kurzemniekus un ielaistu mūsu zemēs, viņiem droši vien beigas būtu. Tādu sīkstumu, kā pie mums, citur Latvijā neatrast. Mēs savās nabadzīgajās un liesajās augsnēs ne no kā protam izdzīvot. Un tas ir vareni!

Tomēr jāatzīst, ka augļkopība Latgalē ir riskanta lieta, īpaši mazajiem zemniekiem, kuri baidās ņemt kredītus savu projektu īstenošanai. Es viņus saprotu, jo pati ņemu kredītus un zinu, ka lauksaimniecībā neko nevar simtprocentīgi droši paredzēt. Esi stādījis, kopis, lolojis, bet patiesībā esi atkarīgs tikai no Dieva. Ja daba dos lietavas un vētras, kad raža paliek uz lauka, ko tu, cilvēk, atdosi bankai?.. Piemēram, pagājušā gada pavasaris manā 22 gadu darba pieredzē bija pirmais, kad uz lauka sapuva un nepieauga upeņu un jāņogu spraudeņi. Tādu brīnumu nevarēju pat iedomāties.

Ja Latgalē šis bizness izdodas, kā saka, pa nullēm, uzskatu, ka tas jau ir labi.

— Sakiet, kas jūs īsti esat – zemniece, zinātniece, konsultante?

— Man Daugavpils rajona Višķu pagasta «Leičos» pieder zemnieku saimniecība «Ziediņi» 50 hektāru platībā. Tajā skaitā ir četrus hektārus liela kokaudzētava, kur tiek audzēti un realizācijai pavairoti augļu koki un ogulāji. Pašlaik intensīvi nodarbojos ar šķirņu pavairošanu, kas piemērotas Latgales reģionam. Es varu garantēt, ka kociņi ziemā neizsals, ka tie mūsu klimatiskajos apstākļos dos labas ražas. Neaizraujos ar ļoti jaunām un nepārbaudītām šķirnēm, jo lieldārzos ar tādām nevar «spēlēties». Mazdārziņos gan sava prieka pēc var audzēt arī ko eksotisku.

Mans otrs lielais darbs ir kā reģionālajai konsultantei dārzkopībā sešos Latgales rajonos, darba vieta lauksaimniecības konsultāciju centrā «Ozolniekos». Pašlaik intensīvi strādāju ar zemniekiem, izveidotas vairākas interešu un komercgrupas. Tiek organizēti semināri, izbraucieni uz zemnieku saimniecībām. Palīdzu izvēlēties augsni un reljefu topošajiem augļu un ogu dārziem, stāstu par augsnes analīžu nozīmi, lai dārzs intensīvi ražotu.

● Šajā intervijā ar Janīnu Kursīti neuzrakstītas palika daudzas lietas – deputātes darbs Višķu pagasta padomē, pasniedzējas pieredze tehnikumā, lielais ceļotprieks, vietas, kur viņa smeļas enerģiju. Par sevi Janīna saka: «Esmu kolosāla optimiste. Es ticu sev un savam mērķim, jo bez mērķa dzīvot nav vērts.» Foto: M.Rukosujevs

Augļu dārzu ierīkošanai nepieciešami ļoti lieli kapitālieguldījumi. Kad es pastāstu, cik naudas vajadzēs, lai ne tikai sagatavotu zemi, iestādītu dārzu, bet arī ierīkotu tam apkārt žogu, lai meža dzīvnieki neposta, cilvēki ir šokā. Taču tad saku — parēķiniet, ka šie ieguldījumi būs uz gadiem trīsdesmit. Un vēl viena lieta – lai darbs atmaksātos, ogulāji un ābeles jāstāda vismaz piecu hektāru platībā.

Ir viedoklis, sak, iestādīšu ābeļdārzu viena hektāra platībā, lai aug kā piemiņa bērniem. Bet ābeles taču nav ne ozoli, ne bērzi! Tās neaugs un neražos gadu desmitiem ilgi. Jaunās pundurābeļu šķirnes ražo tikai piecpadsmit gadus. Kociņi tik intensīvi sevi atdod, ka tālāk vairs nespēj dzīvot, tie ir bez žēlastības jārauj laukā un vietā jāstāda jauni. Polijā, kur ir pārprodukcija, redzēju iespaidīgu skatu – rudenī zemnieki ar traktoriem rāva laukā bumbieru dārzu. Ar visiem augļiem!..

— Vai sirds nesāpēja, to redzot?

— Nesāpēja, jo es zinu, ka tas ir bizness.

— No kurienes jums zināšanas dārzkopībā?

— Mācījos Bulduru dārzkopības tehnikumā un 1983. gadā ierados praksē toreizējā Višķu sovhoztehnikumā. Te man bija ļoti labs skolotājs – dārznieks Staņislavs Guds. Es jau pratu acot un potēt, tāpēc viņš man ļāva strādāt kokaudzētavā. Vēlāk teica, ka noteicošais bijis pirmais iespaids, kad es noāvu kurpes un nācu basām kājām. Viņš bija nodomājis, ka esmu pilsētniece, kam zemes darbi sveši. Pēc desmit gadiem neklātienē beidzu Latvijas Universitāti. Kopš tā laika Višķos esmu kļuvusi par savējo.

Bērnībā nekad nedomāju, ka savu dzīvi saistīšu ar dārzkopību. Šo profesiju man ieteica vecmamma. Tagad viņa jau no debesīm noskatās, kā es strādāju, taču esmu pateicīga viņai par padomu.

Manā ģimenē visi bija celtnieki – gan vecāki, gan brālis. Arī es neko citu nevarēju iedomāties, kā vien celtniecību. Bērnībā pratu sameistarot putniem būrīšus un daudz ko citu. Tāpat kā brālis grasījos mācīties celtniecību Lūznavā, bet vecmamma teica: «Mīļais bērns, ko tu domā? Ej uz Bulduriem.» Vecāki gan satraucās, ka tik tālu no mājām jaunu meiteni nevajadzētu laist. Ja būs lemts kam notikt, tad notiks arī tepat – tāds bija vecmāmuļas viedoklis. Tagad saku viņai paldies par šo iedrošināšanu. Es nenožēloju, ka esmu dārzkope, tā ir brīnišķīga profesija. Kad es redzu, kā katru pavasari atmostas manis audzētie koki un krūmi, kā aug stādi, kad cilvēki, kas pie manis iegādājušies ābeles vai ķiršus, priecīgi stāsta par saviem dārziem, man pilna sirds ar prieku.

— Kādu jūs saskatāt savu nākotni?

— To es saskatu kokaudzētavas paplašināšanā, jo pati savu augļu dārzu negrasos palielināt. Cilvēks jau nevar paspēt visus darbus vienlīdz labi padarīt. Jūtu, ka esmu pietiekami fiziski nostrādājusies. Acīmredzot, man tagad iestājies tāds kā pārejas vecums, kad jāizšķiras, kam vairāk spēku veltīt. Tāpēc audzēšu stādus un turpināšanu konsultantes darbu. Man ļoti patīk strādāt ar cilvēkiem, kuri grib iegūt jaunas zināšanas un pēc tam prot tās dzīvē pielietot.

— Vai ir lietas, kas jūs kaitina?

— Tā ir birokrātija, kas bieži sastopama dažādu dokumentu kārtošanā. Ja no manis kā stādaudzētājas prasa simts un vienu papīru, ziņas par miglošanu, par herbicīdiem un insekticīdiem, par to, lai es stādu pircējiem izsniegtu oficiālus dokumentus, tad, lūdzu, esiet tik laipni un izdariet arī savu darbu, to, ko es no jums prasu, piemēram, laikus sagatavojiet augu pases.

Tas mani kaitina, bet es nezinu, kad un vai maz iespējams šo birokrātijas mehānismu mainīt. Divdesmit divu darba gadu laikā esmu sapratusi, ka zemnieks nav spējīgs cīnīties un pierādīt kaut kādu savu taisnību, viņam ir jādara tas, ko saka. Citādi būs tā-ā-ādas nepatikšanas…

Skumji, ka prasa tikai no zemnieka, ka maksāt liek tikai zemniekam. Produkcijas pārpircējiem ir viegla dzīve.

Dārzkopjiem ir viena iespēja – kooperēties, kā to dara lietuvieši. Bet pagaidām Latgalē šis process tikko sākas. Ir vajadzīgi ļoti uzņēmīgi cilvēki, kas spēj veidot izdevīgu biznesu un stabilus kontaktus. Valdības noteiktais atbalsts kooperatīviem būs tukša formalitāte, ja nebūs darbotiespējīgu uzņēmēju.

— Pēc cik gadiem, jūsuprāt, Latgale būs skaists uz ziedošs augļu dārzs?

— Ja ļaudis būs tikpat sparīgi, kā pašlaik, pēc gadiem desmit. Daudzus zemniekus esmu vedusi ekskursijās uz Lietuvu. Mūsējie ir šokēti, cik daudz kaimiņi strādā. Pie tam, *leiši* vispirms rēķina, izvērtē plusus un mīnusus, tikai tad ķeras pie lietas.

— Kādā gadalaikā jums savs dārzs ir vismīļāks?

— Visos gadalaikos tas ir skaists un mīļš, pat ziemā, kad kokus un stādus klāj sniegs. Protams, pavasarī sajūtas ir īpašas, jo redzu pumpurus, redzu, kā aug rudenī acotie stādiņi, kā saujā birst ābeļziedi.

— Vai jūsu ieguldītajam darbam būs mantinieki?

— Mantinieki ir, bet, vai gribēs laukos strādāt?.. Mārim ir divdesmit gadi, Katrīnai ir astoņpadsmit. Bērniem ir pašiem savas aizraušanās un savi sapņi, bet abiem skaidrs, ka bez labas izglītības dzīvē neiztikt.

L.Kirillova

Domes sēdes materiālu izklāsta turpinājums. Sākums 15. aprīļa numurā.

Būvniecības un rekonstrukcijas atļaujas

Dome atļāva SIA «Atkritumu apsaimniekošanas Dienvidlatgales starppašvaldību organizācija» veikt būvdarbus — cieto sadzīves atkritumu rekultivācijas darbus atkritumu izgāztuvē Rožupes pagastā, Līvānu novadā.

Atļauts SIA «MSM fonds» veikt ēkas Domes ielā 3A *(vecais restorāns - red.)* rekonstrukciju par tirdzniecības un atpūtas centru. Jāveic zemes gabala (4124 m^2) labiekārtošanas darbi.

Atļauts SIA «Lattelekom» veikt sakaru kabeļu būvdarbus zemes gabalā Līvānos, Celtniecības ielā 8a.

Slēdz nomas līgumu

Atļauts slēgt nomas līgumu ar Edīti Mikuli par sporta zāles Lāčplēša ielā 28 izmantošanu tradicionālās ķiniešu vingrošanas Faluņgun nodarbībām no 2005. gada 3. aprīļa līdz 2005. gada 31. decembrim svētdienās no 15.00 līdz 16.30, nosakot nomas maksu par vienu stundu — Ls 0,50 (+PVN 18%).

Kompensē izdevumus

Līvānu novada centrālās bibliotēkas datortīkla administratoram Igoram Djatlo nolemts kompensēt izdevumus degvielas iegādei līdz 10 litriem mēnesī, pamatojoties uz grāmatvedībā iesniegtajiem attaisnojošajiem dokumentiem.

Ņems aizņēmumus

✔ Pašvaldība aizņemsies Ls 80 000 no Valsts kases kurināmā (dabasgāzes) iegādei 2004./2005. gada apkures sezonas nodrošināšanai Līvānu pilsētā. Kredīts jāatmaksā līdz 2005. gada 30. decembrim (Ls 27 000) un līdz 2006. gada 19. maijam (Ls 53 000), paredzot apmaksu no domes budžeta līdzekļiem. Kredīti apkures nodrošināšanai Valsts kasē tiek ņemti katru gadu.

✔ Saskaņā ar plānoto, dome ņems aizņēmumu Ls 37 000 apmērā Valsts kasē no 2005. gada aprīļa uz trim gadiem ar VK noteikto kredītprocentu likmi (3,8%), veicot atmaksu līdz 2008. gada 31. martam, paredzot atmaksu 2008. gada domes budžetā. Kredītu plānots izlietot Līvānu 1. vidusskolas jaunās sporta zāles aprīkojuma iegādei un uzstādīšanai.

Piešķir līdzekļus

✔ No dzīvojamo māju privatizācijas komisijas papildus ieņēmumiem par dzīvokļu pārdošanu apmaksāt Rožupes pamatskolas mikroautobusa Mercedes Benz remontizdevumus Ls 371,72 apmērā,

✔ No iepriekš minētajiem līdzekļiem saskaņā ar A.Auzāna skaņu ierakstu studijas rēķinu apmaksāt muzikāli radošās grupas «Mīts» dalībnieka Mārtiņa Pastara muzikālās audio kompozīcijas ierakstīšanu (Ls 50 apmērā).

G.Kraukle,
sabiedrisko attiecību speciāliste
Līvānu novada domē

PAŠVALDĪBĀS

Kas veido Jersikas tēlu?

Šī vieta Jersikas pagastā, trešajā kilometrā no Līvānu novada robežas «Novadnieka» rekordu grāmatā varētu iekļūt bez konkurences. Gadu gaitā šo piedrazoto zemes pleķīti žurnālisti ir fotografējuši, rakstījuši par to, publicējuši laikrakstā vairākas reizes. Nekas nemainās. Arī šajā pavasarī atkritumu kalns automaģistrāles malā sveica ikvienu, kam vien gadījās braukt no Līvāniem Jersikas un vēl tālāk – Daugavpils virzienā. Arī «Novadnieka» žurnālisti vēl pirms nedēļas – 13. aprīlī bija liecinieki cilvēku nevīžībai un attiecīgo dienestu neizdarībai. Uz šīs šosejas valda dzīva kustība, tā atzīta par valsts kategorijas ceļu. Ik dienas tūkstošiem braucēju šo nesakoptību saista ar Jersikas pagasta, Preiļu rajona un kopumā – ar Latgales tēlu. Līdz malām piekrauti konteineri. Ar sadzīves atkritumiem piemētāta apkārtne, par izgāztuvi pārvērsts tuvējā meža gabals, piedrazota ceļmala kā cilvēku nekulturālības un amatpersonu bezatbildības izpausme, — vai tādu iespaidu Līvāni, Jersika un rajons kopumā vēlas radīt par sevi svešiem cilvēkiem?

● **Daba — mūsu kopējas mājas. Lūk, kā pret savām mājām izturas Jersikas pagastā.**

Gatavojot šo publikāciju, uzklausījām Jersikas pagasta padomes priekšsēdētājas Maijas Spūles stāstīto. Konteineru apkārtnē šodien, droši vien, izskatās savādāk, jo pa šo laiku tie tikuši izvesti. Kāpēc ne agrāk un kāpēc ne regulāri?

Atbildīgie par attēlā redzamās vietas sakārtošanu ir ceļu uzturēšanas dienesti. Diemžēl mazais, asfaltētais zems gabaliņš atrodas pagasta teritorijā, un pašvaldībai tas rada daudz rūpju. No kurienes tāds lērums sadzīves atkritumu, ieskaitot vecus ledusskapjus un televizorus, ja tuvumā neredz māju? Maija Spūle stāsta, ka daļa atkritumu nākusi no mazdārziņu koooperatīva. Dārziņu īpašnieki prombraucot savus atkritumus sabāž maisiņos un izmet šajos konteineros, vai – ja tie pilni, nomet turpat. Kā novērots, uz šejieni sadzīves mantas atvedot arī līvānieši, jo par to pārvietošanu uz pilsētas izgāztuvi jāmaksā. Pašvaldība ne reizi vien griezusies ceļu uzturēšanas dienestos ar atgādinājumu savest kārtībā savu teritoriju. Tas arī tiekot izdarīts, bet ne uz ilgu laiku. Par izgāztuvi pārvērsts privātais mežs aiz konteineriem. Klaidoņi un bezpajumtnieki, kas mēdz revidēt miskastes, ne reizi vien no konteineriem izvilkto maišeļu saturu ienesot mežā. kur pārskatot un atstājot. Taču, ja konteineri tiktu laikus izvesti, nebūtu arī ko revidēt.

● **Šis konteiners šādā izskatā laikraksta lappusēs redzams ne jau pirmo reizi.** Foto: M.Rukosujevs

Avīzes pienākums nav mācīt, kad un cik bieži šī vieta šosejas malā Jersikas pagasta teritorijā sakopjama un kāda veidā tā uzturama kārtībā, bet to gan varam atgādināt, ka tad, ja viena puse nepilda savas saistības, otra puse pēc palīdzības var griezties tiesā. Vai Preiļu rajons un konkrēti Jersika var runāt par tūristu piesaistīšanu ar šāda veida reklāmu – NETĪRĪBU?

Nededziniet plastmasu

Laikraksta «Novadnieks» redakcijā pēc palīdzības griezās Riebiņu novada Gailīšu iedzīvotāja. *(Uzvārds un adrese redakcijai zināms.)*

Lūdzu, palīdziet vest pie prāta neizglītotus cilvēkus, zvanītāja teica. Viņi neapjēdz, kādu postu nodara savai veselībai, dedzinot platsmasu un elpojot indīgos dūmus.

Zvanītāja stāstīja, ka Gailīšu centrā savāktie atkritumi turpat uz vietas tiekot sadedzināti. Ne tikai zari, pērnās lapas un papīri, bet arī plastmasas pudeles un polietilēna iesaiņojuma kulītes.

Indīgie dūmi, kas satur dioksīnu, plūst skolas un veco ļaužu aprūpes centra logos, bet par to nevienam nekādas daļas. Un tas vēl nav viss. Daudzi gan zina, ka jūras zivis var saturēt kaitīgo dioksīnu, bet nezina, ka šis dioksīns rodas arī plastmasas sadegšanas procesā, paliek augsnē, ar lietus ūdeņiem ieskalojas mūsu pašu zemē, kurā audzējam dārzeņus un labību. Pēc tam cilvēki brīnās, — kāpēc saslimst ar vēzi, kāpēc piemetas citas kaites? Bet uz aizrādījumiem par to, cik degošas plastmasas izdalījumi ir indīgi, nereaģē, teica Gailīšu iedzīvotāja.

Zvanītāja izteica atzinību Jaunsilavas pamatskolai, par kuru izlasījusi avīzē, ka bērni iemācīti nededzināt plastmasu un jautāja, kāpēc jaunajai paaudzei tas netiek mācīts arī citviet.

L.Rancāne

Izdota grāmata par pašvaldībām

Jauna grāmata vietvaru deputātiem, darbiniekiem, vadītājiem un citiem interesentiem nākusi klajā ar Latvijas Pašvaldību savienības (LPS) atbalstu. Šāda informācija lasāma LPS mājaslapā <www.lps.lv>. Grāmatas nosaukums ir «Pašvaldību darbība un attīstība», tās autori ir ekonomikas zinātnieki LU mācībspēki Inga Vilka un Edvīns Vanags.

Izdevumā ietverti pašvaldību organizācijas teorētiskie pamati un vietvaru reformu principi. Dots īss ieskats pašvadību vēsturē, vēlēšanu organizācijā, atspoguļotas vietvaru funkcijas, tiesības u.c.

Grāmatā parādītas pašvaldību un centrālās valdības attiecības, doti piemēri, kā iedzīvotājus iesaistīt vietvaru darbā.

! «Novadnieka» akcija: «*Šmucīgākais pagasts, pilsēta, iela, māja*»

Vēl joprojām daļā no sabiedrības valda uzskats, ka sakopšanai vajadzīgas īpašas spodrības nedēļas vai mēneši. Pēc sniega nokušanas, kurš gan pazudis jau labi sen, atsedzas piedrazotas ceļmalas, meži. Aizvadītajās brīvdienās nācās redzēt ar atkritumiem pilnas ceļmalas mežā aiz Riebiņiem, šosejas malā, kas ved uz Stabulniekiem. Arī Stabulnieku pagastā šosejas malas ar sakoptību nevar lepoties.

«Novadnieks» atbalsta spodrību bez gadalaikiem – sakoptību jebkurā sezonā. Šajā sakarībā izsludinām akciju «ŠMUCĪGĀKAIS PAGASTS, PILSĒTA, IELA, MĀJA». Aicinām visus iedzīvotājus pievērst uzmanību nesakoptām, piedrazotām vietām. Aicinām zvanīt uz redakciju, sūtīt vēstules un fotogrāfijas. Šmucīgāko pašvaldību noteiksim visi kopā.

Eiropas maksājumi lauksaimniekiem 2005. gadā

2004. gadā Lauku atbalsta dienests (LAD) uzsāka **administrēt šādus ES platību atbalsta veidus:**

Tiešos maksājumus, kas ir ikgadējs finansiāls atbalsts par katru apstrādātās lauksaimniecībā izmantojamās zemes (LIZ) platības hektāru lauksaimniekiem (neatkarīgi no juridiskā statusa), kuri apstrādā LIZ, veic lauksaimniecisko darbību (produkcijas ražošanu, audzēšanu, novākšanu utt.) vai uztur zemi labā lauksaimniecības un vides stāvoklī, neatkarīgi no tā, vai zeme ir īpašumā, lietošanā vai nomā.

Mazāk labvēlīgo apvidu atbalsta (MLA) maksājumu, kas ir viens no Lauku attīstības plāna pasākumiem un ir vērsts uz Latvijas mazāk attīstīto teritoriju atbalstīšanu.

Lauku attīstības plāna pasākuma «Agrovide» apakšpasākuma atbalsta maksājumus **Bioloģiskās daudzveidības uzturēšana zālājos** un **Bioloģiskās lauksaimniecības attīstība.**

Nāciet pēc veidlapas

Sākot ar **š. g. 11. aprīli,** visi **lauksaimnieki,** kuri ir jau iepriekš reģistrējušies kā potenciālie atbalsta pretendenti, **tiek aicināti ierasties** tajā Lauku atbalsta dienesta reģionālajā lauksaimniecības pārvaldē (LAD RLP), kur viņiem tika piešķirts klienta reģistrācijas numurs un kur viņi iepriekšējā gadā iesniedza iesniegumus Platībatkarīgā atbalsta pieteikums 2004, **lai saņemtu** Platību maksājumu iesnieguma 2005 veidlapu, Lauku bloku karti (-es) un informatīvo brošūru Rokasgrāmata platību maksājumu saņemšanai 2005. gadā. Šajā informatīvajā brošūrā tiek sniegta pilnīga informācija par nosacījumiem, kas jāievēro, lai pretendētu uz platību maksājumiem 2005. gadā.

Ja neesat reģistrējušies

Pretendenti, kuri nav reģistrējušies kā LAD klienti un LIZ apsaimniekotāji, tiek aicināti ierasties reģistrēties tajā LAD reģionālajā pārvaldē, kurā potenciālajam pretendentam ir vislielākās apsaimniekojamās LIZ platības, iesniedzot kadastra numurus tām platībām, kuras apsaimnieko un plāno pieteikt atbalstam. Zemes apsaimniekotājam tiks piešķirts savs atbalsta saņēmēja numurs, izgatavota lauku bloku karte, kas būs jāaizpilda tāpat kā pārējiem atbalsta saņēmējiem — ievērojot nosacījumus, kas aprakstīti jaunajā informatīvajā brošūrā, kuru var saņemt LAD RLP.

Pašlaik ir pabeigta platību maksājumu par 2004. gadu izmaksa. Tos ir saņēmuši visi pretendenti, kas izpildīja visus saņemšanas nosacījumus. Par 2004. gada iesniegumiem «Platībatkarīgā atbalsta pieteikums 2004» Lauku atbalsta dienests ir izmaksājis visus platību maksājumus šādos apmēros:

Platību atbalsta maksājumi	LVL
Vienotais platību maksājums	17 443 573.28
Mazāk labvēlīgo apvidu atbalsts	27 455 088.14
Papildu valsts tiešie maksājumi par laukaugu un lopbarības platībām	23 322 467.33
Agrovide (t.sk. Bioloģiskās daudzveidības uzturēšana zālājos, Bioloģiskās lauksaimniecības attīstība)	4 259 348.01
KOPĀ	**72 480 476.761**

Ja esošajiem LAD klientiem ir nākušas klāt jaunas apsaimniekojamās LIZ platības, tad pretendentam pēc iespējas ātrāk arī ir jāsniedz informācija par kadastra numuriem un to platībām tajā LAD RLP, kur viņš sniedza platībatkarīgā atbalsta iesniegumu 2004. gadā.

Iepazīstieties ar izmaiņām

Visi atbalsta pretendenti tiek aicināti rūpīgi iepazīties ar skaidrojošo informāciju par iesnieguma un Lauku bloku karšu aizpildīšanu. Salīdzinājumā ar iepriekšējo gadu noteikti ir jāpievērš uzmanība kultūras kodu maiņai un citām nosacījumu izmaiņām, piemēram, lauksaimniekam ir jānodrošina, ka 2005. gada platības maksājumu iesniegumā deklarēto pastāvīgo pļavu vai ganību platības, kas nav iekļautas augsekā, netiks samazinātas turpmākajos gados.

Tikai pēc atbilstoši nosacījumiem aizpildītu Platību maksājumu iesnieguma 2005 un Lauku bloka kartes (-šu) iesniegšanas atbalsta pretendents (lauksaimnieks) varēs saņemt platību maksājumus.

Nenokavējiet iesniegšanas termiņu

Aizpildītās iesnieguma veidlapas, kā arī kartes ar iezīmētajiem apsaimniekotajiem laukiem ir **jāiesniedz** personīgi **līdz 15. maijam** (2005. gadā līdz 16. maijam, jo 15. maijs ir svētdiena) vai jānosūta pa pastu uz LAD RLP, kur lauksaimniekam ir lielākā daļa apsaimniekojamā LIZ vai kur iesniedza iesniegumu 2004. gadā.

Latvijas lauksaimniekiem, kas apsaimnieko lauksaimniecībā izmantojamo zemi, 2005. gadā būs iespēja saņemt šādus **platību atbalsta maksājumus:**

✔ Vienoto platību maksājumu,
✔ Papildu valsts tiešos maksājumus par laukaugu un lopbarības platībām,
✔ MLA un apvidu ar ierobežojumiem vides aizsardzības nolūkā (AIVAN) atbalstu,
✔ Bioloģiskās lauksaimniecības attīstībai (BLA) atbalstu,
✔ Bioloģiskās daudzveidības uzturēšanai zālājos (BDUZ) atbalstu,
✔ un Buferjoslu ierīkošanas (BI) atbalstu.

Visi šie platību atbalsta maksājumi 2005. gadā ir iekļauti vienā iesniegumā Platību maksājumu iesniegums 2005, kas šogad ir iekļauti vienā iesnieguma veidlapā.

Platību atbalsta maksājumu saņemšanas nosacījumi salīdzinājumā ar 2004. gadu nav būtiski mainījušies. Arī 2005. gadā šie atbalsta maksājumi ir paredzēti lauksaimniekam, kurš šo zemi apstrādā un iegulda savu darba laiku un materiālos līdzekļus.

Daži papildu nosacījumi

Papildu nosacījums, kas ir jāņem vērā lauksaimniekam, saimniekojot savā saimniecībā, ir pastāvīgo ganību vai pļavu pļaušanas izņēmums:

«Pastāvīgās pļavas vai ganības, kā arī aramzemē iesētos ilggadīgos zālājus izmanto lopbarības iegūšanai vai mājlopu ganīšanai. Tās/tos jānogana vai vismaz vienu reizi jānopļauj un zāli jānovāc vai jāsasmalcina un jāizkliedē vēlākais līdz 2005. gada **1. augustam.** Izņēmums ir gadījumi, kad pretendē uz Bioloģiskās daudzveidības uzturēšanai zālājos atbalsta vai Buferjoslu ierīkošanai atbalsta maksājumiem, kā arī gadījumos, kad platības, kurās zelmeņa botānisko sastāvu pārsvarā veido baltais āboliņš vai pļavas dzelzene un kuras izmanto nektāra vākšanai biškopības vajadzībām — līdz attiecīgā 2005. gada **10. septembrim.»**

1. tabula

Vienotā platību maksājuma un Papildu valsts tiešo maksājumu likmes

Atbalsta veids	2004. gadā EUR/ha	2005. gadā EUR/ha
Vienotais platību maksājums	20.66	26.44
Papildu valsts tiešie maksājumi:		
laukaugu platībām	65.96	68.08
lopbarības platībām	17.90	15.64

2. tabula

Lauku attīstības plāna platību atbalsta maksājumu likmes

Atbalsta veids	2004. gadā EUR/ha	2005. gadā EUR/ha
Mazāk labvēlīgo apvidu 1. kategorija	33.00	33.00
Mazāk labvēlīgo apvidu 2. kategorija	46.00	46.00
Mazāk labvēlīgo apvidu 3. kategorija	64.00	64.00
Bioloģiskās daudzveidības uzturēšana		
zālājos	138.00	138.00
Bioloģiskās lauksaimniecības attīstība:		
Pārejas perioda atbalsts	139.00	139.00
Bioloģiskās lauksaimniecības atbalsts	82.00	82.00

Savukārt piesakoties uz pasākuma Agrovide apakšpasākumiem, ir jāņem vērā, ka:

✔ ja lauksaimnieks ir pieteicies uz bioloģiskās daudzveidības uzturēšana zālājos atbalstu, tad atbalsta saņēmējs par tām pašām platībām nevar pretendēt uz atbalstu apakšpasākumos Bioloģiskās lauksaimniecības attīstība un Buferjoslu ierīkošana;

✔ ja lauksaimnieks ir pieteicies uz bioloģiskās lauksaimniecības attīstības atbalstu, tad atbalsta saņēmējs par tām pašām platībām nevar pretendēt uz atbalstu apakšpasākumos Bioloģiskās daudzveidības uzturēšana zālājos un Buferjoslu ierīkošana;

✔ ja lauksaimnieks ir pieteicies uz buferjoslu ierīkošanas atbalstu, tad atbalsta saņēmējs par tām pašām platībām nevar pretendēt uz atbalstu apakšpasākumos Bioloģiskās daudzveidības uzturēšana zālājos un Bioloģiskās lauksaimniecības attīstība.

Ja iesniegumus nokavēsiet

Ja aizpildīts iesniegums un Lauku bloku karte (-es) tiks iesniegti pēc 15. maija (bet ne vēlāk kā 10. jūnijā), tad par katru nokavēto **darba dienu** iesnieguma atbalsta apjomu samazinās par **1%.** Atbalsta pretendentam ir tiesības veikt rakstveidā labojumus un papildinājumus savā pieteikumā līdz **2005. gada 10. jūnijam,** par to informējot LAD RLP, kurā iesniegts iesniegums, piemēram, lauksaimnieks iesniegumā deklarēja, ka audzēs griķus, bet realitātē lauks tiek atstāts papuvē.

Lauksaimniekam iesniegumā ir jāuzrāda visa apsaimniekojamā LIZ, katram laukam norādot precīzu apsaimniekojamo platību. Nedrīkst ieskaitīt neapsaimniekoto LIZ — grāvju un ceļu malas. Gadījumā, ja lauksaimnieka norādītā lauka platība iesniegumā būs lielāka nekā dabā un pārbaužu laikā saimniecībā uz vietas konstatēs platības pārdeklarāciju, pretendentam var tikt piemērots atbalsta samazinājums.

LAD aicina visus lauksaimniekus rūpīgi iepazīties ar Rokasgrāmatu platību maksājumu saņemšanai 2005. gadā un tajā izklāstītajiem platību maksājumu saņemšanas nosacījumiem. Ja lauksaimniekam rodas kādi jautājumi, tad nevilcinoties jāsazinās ar LAD RLP, kur sniegs detalizētu informāciju par atbalsta saņemšanas nosacījumiem.

Informācija ir pieejama arī LAD mājas lapā *www.lad.gov.lv* sadaļā «ES atbalsts». Dienvidlatgales reģionā bloku kartes, pieteikuma veidlapas un rokasgrāmatas varēs saņemt Dienvidlatgales reģionālās lauksaimniecības pārvaldes atbalsta sektoros Daugavas ielā 33, Kraujā, Daugavpils raj., Skolas ielā 9, Krāslavā, Mehanizatoru ielā 2a, Preiļos. Iesniegumus var iesniegt Mehanizatoru ielā 2a, Preiļos, LV-5301 vai sūtīt pa pastu. Lūdzam to darīt savlaicīgi!

SPECIĀLISTA PADOMS

Savlaicīgi ārstēsim avenes

Paplašinoties aveņu stādījumu platībām Latvijā, palielinās arī dažādu slimību izplatība. Viens no priekšnosacījumiem labas ražas ieguvei ir kvalitatīvs, veselīgs stādāmais materiāls, savlaicīga un precīza slimību noteikšana un ierobežošana.

Valsts augu aizsardzības dienesta speciāliste veica aveņu stādījumu izvērtēšanu. Pagājušajā gadā nopietnu postu nodarīja **aveņu mizas plaisāšana** *(Didymella applanata)*. Pēdējos gados tā ir viena no bīstamākajām aveņu slimībām, bojā visas auga virszemes daļas, taču visbīstamākie ir stublāju mizas bojājumi.

Parasti pavasarī vispirms inficējas lapas. Pārsvarā lapas sāk inficēties maijā, un inficēšanās turpinās visu vasaru. Sabiezinātos stādījumos parasti veidojas bīstami augsts lapu bojājumu līmenis. Uz lapām redzami tumšbrūni «V» veida plankumi. Infekcija caur lapu un kātiņu nonāk līdz jaunajam dzinumam, kur lapu padusēs veidojas zilgani violeti vai sarkanīgi brūni plankumi. Plankumu vidusdaļā attīstās piknīdas. Slimība virzās pa stublāju uz augšu.

Vasaras otrajā pusē dzinumu miza kļūst tumšāka, plankumi grūtāk saskatāmi. Rudenī un ziemā plankumi paliek sudrabaini pelēki, klāti ar sīkiem, melniem uzbriedumiem, kur attīstās asku sporas.

Bojātiem dzinumiem pumpuri vāji plaukst, ievērojami samazinās raža. Divgadīgajiem dzinumiem saplaisājusī miza atlobās, dzinumi nokalst, jo tiek traucēta vielmaiņa. Bieži vien dzinumi lūzt. Bojātie pumpuri un augi slikti pārziemo un parasti veido vāji attīstītus augļzarus. Bieži novērots, ka dzinumi ar visiem ogu aizmetņiem nokalst vēl pirms ražas ienākšanās.

Pavasarī slimības ierosinātajos plankumos uz pārziemojušiem dzinumiem, īpaši mitrā laikā, attīstās asku sporas, kuras pēc lietus aprīļa otrajā pusē vai beigās sāk izplatīties. Slimības izplatību veicina palielinātas slāpekļa devas, sabiezināts lapojums un stādījumos arī nezāļainība.

Slimības ierobežošana. Agri pavasarī, vēl pirms avenāju pumpuru plaukšanas, jāsmidzina ar *3% Bordo maisījumu*, bet pirms ziedēšanas un pēc ražas novākšanas – ar *1-0,5% Bordo maisījumu* vai *Čempionu 50 d.g. 3-4,5 kg/ha* pirms pumpuru plaukšanas. Aprīļa beigās, maija sākumā smidzina *Efektoru d.g. 0,05-0,75%* koncentrācijā.

Aveņu stādījumus jāuztur tīrus no nezālēm, regulāri jāizvāc no dārza bojātie augi. Sabiezinātos stādījumus noteikti retina.

A.Trūpa,
Valsts augu aizsardzības dienesta Latgales reģionālās nodaļas vecākā speciāliste

«NOVADNIEKS» TURPINA PROJEKTU: JAUNIEŠI PAR SAVU VIETU DZĪVĒ

Ar Vārkavas vidusskolas divpadsmitklasniekiem vienojāmies, ka pēc gadiem pieciem, kad klasei būs pirmais lielākais salidojums, viņi uzaicinās arī «Novadnieku». Lai salīdzinātu, vai dzīve pa šiem gadiem nav apcirpusi skaisto sapņu spārnus, un vai tas, par ko tik gaiši spriests skolas solā, īstenojas. Vārkavas divpadsmitie ir īpaši ar to, ka viņu ir tikai septiņi, un tā šogad ir mazākā absolventu klase rajona vidusskolās. Pēc Izglītības un zinātnes ministrijas noteikumiem lauku vidusskolā, lai atvērtu 10. klasi, nevar būt mazāk par 15 skolēniem. Vārkavas vidusskolas administrācija toreiz, pirms trim gadiem uzsāka saraksti ar ministriju, aizstāvot vietējo jauniešu tiesības iegūt vidējo izglītību savā skolā. Izņēmuma kārtā ministrija atļāva atvērt 10. klasi ar nepilnu skolēnu skaitu. Pērn un šogad 10. klašu komplektēšana problēmas neradīja. Šogad 11. klasē mācās 17 jaunieši, 10. klasē – 20 skolēni, bet 9. klasē pat 24.

Laikraksta 15. numurā (22.02.2005.) stāstīts par Riebiņu vidusskolas 12. klasi, 19. numurā (08.03.2005.) — par Rudzātu vidusskolas 12. klasi.

Klase ar raksturu

● **Vārkavas vidusskolas 12. klase ir Daiga Anspoka, Marina Ceple, Mārtiņš Daņilevičs, Kristaps Mivrenieks, Jānis Pastars, Tatjana Rokjāne un Ilga Vilcāne, par kuriem viņu audzinātājs Staņislavs Stanķevičs, kurš audzina kopš 5. klases, saka, — tas, ka viņu ir maz, nenozīmē, ka ar viņiem ir viegli. Zinoši, gudri, aktīvi, prasīgi, lecīgi, temperamentīgi, drosmīgi. Uz lielās dzīves sliekšņa.** Foto: M.Rukosujevs

Bija čakli, centīgi un aktīvi

Ilga: — Uz šo skolu atnācu pēc Vārkavas pamatskolas absolvēšanas. Te iejutos ļoti labi. Skola visu mūžu paliks atmiņā ar to, ka tā izstaro tādu pat siltumu kā mājas. Visi apkārtējie ir draudzīgi, esmu ieguvusi ļoti labus draugus, kas, ceru, tādi paliks uz mūžu. Skolotāji uz skolēniem nemēdz skatīties no augšas. Mēs sadarbojamies. Pedagogi man daudz palīdzējuši izpausties radošajā ziņā. Ja izdomājām kaut ko darīt, nejutām ierobežojumus. Audzinātājs ir vienkārši fantastisks, bieži aprunājas ar mums, apjautājas, kā klājas, kā iet mācībās. Nesen notika žetonu vakars. Mēs tam gatavojāmies vienoti kā viena ģimene, izdevās vienreizēji. Es uz skolu vienmēr nāku ar prieku, man te patīk. Ja apkārt ir laba atmosfēra, tad arī mācīties vieglāk. Skola ir devusi labu pamatu, lai mēs aizietu pasaulē kā zinoši cilvēki.

Daiga: — Šajā skolā mācos kopš 1. klases. Uzskatu, ka mūsu pedagogi ļoti atšķiras no pilsētu skolu skolotājiem. No saviem paziņām, kas mācās pilsētu skolās, esmu dzirdējusi, ka viņiem jāiet pie skolotājiem un jālūdz, lai sniegtu papildus konsultācijas un atvēlētu laiku pēc stundām. Pie mums ir otrādi. Skolotāji atgādina un aicina iet uz papildnodarbībām, piedāvā savu palīdzību. Te ieguvu labas zināšanas un varēju piedalīties rajona olimpiādēs. Skola paliks atmiņā ar to, ka pēdējā gadā tā stipri mainīja izskatu, pēc kapitālā remonta kļuva skaista un silta.

Jānis: — Te mācījos visus divpadsmit gadus, un skola kļuva gandrīz par otrajām mājām. Ar skolotājiem bija labas attiecības. Ja reizēm kāds kaut ko arī «savārīja», tad skolotāji pievēra acis. Man padodas bioloģija, matemātika, ķīmija. Piedalījos sporta un citās aktivitātēs.

Mārtiņš: — Man atmiņā palicis tas, ka 1. klasē bijām kādi piecpadsmit skolēni, bet ar katru gadu mūsu kļuva mazāk. Vecāki mainīja dzīvesvietas, un bērni aizgāja uz citām skolām. Visi skolotāji bija labi. Es pats gan negribētu strādāt par skolotāju. Tas priekš manis būtu pārāk grūti.

Kristaps: — Šī skola vārda tiešā nozīmē man ir otrās mājas, jo te pavadīju vairāk laika nekā mājās. Kopš 1. klases es dzīvoju internātā, līdz pat 11. klasei. Līdz maņām mājām ir desmit kilometri. Šogad internāts vairs nepastāv, un es dzīvoju pie radiem. Kad biju maziņš, vakaros, kad klases biedri devās prom, skumu pēc mājām. Vēlāk pieradu. Dzīvojām Vārkavas pilī, pēc tam skolotāju mājas dzīvoklī. Man skola paliks labā atmiņā.

Tatjana: — Te mācījos vienpadsmit gadus. 3. klasē sakarā ar dzīvesvietas maiņu gāju citā skolā, pēc tam atgriezos. Man patīk, ka skolotāji dod tik daudz labu padomu, tikai pašam tie jāprot izmantot savā dzīvē. Agrāk piedalījos sporta sacensībās, bet tagad nav laika treniņiem.

Marina: — Šeit mācos tikai otro gadu. Atmiņā vairāk paliks tikai skolotāji, bet ne pati skola. 10. klasi pabeidzu Višķu profesionālajā skolā, bet pirms tam esmu gājusi dažādās skolās: Rimicānos, Arendolē, Aizkalnē. Arendolē gāja jautri. Kad atceros, cik trakas lietas tur notika, ak, Dievs! Mūsu tur bija ļoti maz, savā klasē – divi. Arī Rimicānu skolā savā klasē līdz beigām palikām trīs. Man par skolām daudz pieredzes. Īstenībā Vārkavā patīk, jo sevišķi – skolotāji. Klases audzinātājs ir atraktīvs, nekad neliedz labu padomu.

Ilga: — Vēlos piebilst, ka mēs ļoti daudz iesaistījāmies dažādos ārpusklases pasākumos, mums patika visiem darīt kopā. Valstī ieguvām pirmo vietu konkursā «Stop Nop». Rīgā aizstāvējām arī savu mācību un dabas taku, un arī tā tika atzīta par labāko. Vasarā braucām ar velosipēdiem ekskursijā apkārt Preiļu rajonam, un ceļojumu aprakstu konkursā ieguvām galveno balvu. Kā dāvanas esam nopelnījuši apmaksātu ceļojumu pa Latviju un daļēji finansētu braucienu uz Ungāriju.

Gatavojas studijām un darbam savā saimniecībā

Ilga: — Patiesībā man savus sapņus negribas atklāt. Ja par tiem runā iepriekš, tie var nepiepildīties. Esmu izdomājusi, ko vēlos. Izstādē «Skola 2005» esmu ieguvusi visu informāciju par savu iecerēto augstskolu. Man pats svarīgākais ir, lai mana profesija patiktu. Es nestrādātu tikai lielas algas dēļ. Savu dzīvi domāju saistīt ar kultūras jomu, ar žurnālistiku. Esmu skolas parlamenta prezidente, darbojos rajona skolēnu domē. Man patīk darbs ar cilvēkiem un domāju, ka arī nākotni saistīšu ar profesiju, kurā jāstrādā ar cilvēkiem.

Daiga: — Bija ļoti grūti izvēlēties savu nākotnes profesiju, jo nav tādu mācību priekšmetu, kas ļoti patiktu vai nepatiktu. Visi padodas vienlīdz labi. Mēģināšu iestāties Tehniskajā universitātē vairākās fakultātēs, bet izvēle būs atkarīga no tā, kur tikšu valsts apmaksātajā grupā. Protams, baida pirmais gads, kamēr pieradīšu pie jaunās vides, draugiem, studiju biedriem, pasniedzējiem, kopmītnēm.

Jānis: — Domāju par lauku inženiera profesijas apguvi Jelgavas universitātē. Darbs būs saistīts ar būvniecību. Ceru, ka Latvijā sāksies plašāka celtniecība, un pēc manas specialitātes būs pieprasījums. Informāciju par augstskolu jau esmu ieguvis. Ceru tikt valsts apmaksāto studiju grupā.

Mārtiņš: — Arī es vēlos apgūt ar būvniecību saistītu specialitāti, bet studēšu Rīgas Tehniskajā universitātē. Līdz 11. klasei vēl nebiju izlēmis, kur mācīties, jo visi priekšmeti padevās labi. Sākām mājas celtniecību, un šie darbi man iepatikās. Domāju, ka celtniecības speciālistiem vienmēr būs darba piedāvājumi.

Kristaps: — Atzīšos atklāti, ka mācības nav mana stiprā puse, un par augstskolām nedomāju. Kad pabeigšu skolu, došos dienēt Nacionālajos bruņotajos spēkos, pēc tam varbūt braukšu darbā uz ārzemēm.

Mārtiņš: — Es par obligāto iesaukumu nekad neesmu domājis, jo sen jau biju noskaņojies uz studijām augstskolā. Varbūt tas arī būs labāk, ja kurš katrs nevarēs tikt Bruņotajos spēkos.

Jānis: — Par Bruņotajiem spēkiem īpaši labās domās neesmu bijis. Atbalstu profesionālo dienestu, jo obligātās dienēšanas dēļ jaunieši tikai velti zaudēja gadu.

Tatjana: — Mācīties nekad nav par vēlu, tāpēc gribas kādu gadu atpūsties. Mājās ir liela saimniecība, darba pietiks. Vecāki manu izvēli neietekmē, saka, — domā pati.

Marina: — Jau sen zinu, kādā jomā gribu strādāt. Mani saista viss militārais. Grūtības rada tikai skolas izvēle. Varbūt mācīšos robežsargu koledžā Daugavpilī. Mamma par maniem nodomiem īsti priecīga gan nejūtas, bet man patīk militārie formas tērpi, disciplīna, reglaments.

Kas atgriezīsies uz Vārkavas novadu?

Ilga: — Paredzēt nevar pat to, kas var notikt rītdien. Tāpēc es nevaru kategoriski pateikt, ka uz šejieni neatgriezīšos. Ir cilvēki, kam vairāk patīk lauku, nevis pilsētas vide. Ja iegūta specialitāte, ja vecākiem ir plaša saimniecība, tad savu biznesu var mēģināt izveidot arī laukos. Neuzskatu, ka mums, laukos, viss ir slikts. Ir attīstība, ir perspektīvas. Mani gan vairāk piesaista pilsētas dzīve, bet laiks rādīs, kā sanāks.

Daiga: — Mēs ar draugiem esam daudz runājuši par šo jautājumu. Bet esmu pārliecināta, — lai vai kāda būtu mana nākamā specialitāte, šeit laukos, Vārkavas novadā, nebūs, kur strādāt.

Jānis: — Ļoti gribētu atgriezties laukos, bet laikam nesanāks. Nekāda celtniecība šeit nav paredzēta. Bet kādreiz pēc gadiem, kad palikšu vecāks, gribētu šeit dzīvot. No savu vecāku pieredzes zinu, cik grūti klājas zemniekiem. Lai saimniecība attīstītos, jāiegulda ļoti daudz līdzekļu, bet tas atmaksājas ilgā laika periodā. Protams, Eiropas Savienība atbalsta, bet jāatjauno visa meliorācijas sistēma, un tam vajadzīgi lieli ieguldījumi. Nav arī normālu ceļu.

Mārtiņš: — Pilsēta man ne pārāk patīk. Aizrauj daba. Bet šaubos, vai te, laukos, ar celtnieka profesiju būs, ko darīt. Viss tiek būvēts apkārt pilsētām.

Kristaps: — Domāju, ka mana nākotne visvairāk saistās ar laukiem. Esmu lauku puisis, neesmu pieradis pie pilsētas. Ja arī nāksies tur dzīvot, atpūsties vienalga braukšu uz savu pagastu, kur svaigs gaiss, skaista daba.

Tatjana: — Darbu var atrast arī laukos. Esmu pie tiem pieradusi, man te patīk.

Marina: — Pietiek, nekādu lauku! Ātrāk prom. Jā, lūdzu, uz laukiem var atbraukt atpūsties, sevišķi vasarā. Te visu laiku jāstrādā un jāstrādā. Tie smagie lauku darbi man jau apnikuši. Kad pamatīgi nostrādājies, viss sāp tā, ka nevari pakustēties. Jā, kamēr mācīšos, uz mājām braukāšu, bet pēc tam, — nezinu gan.

Par darbu un citām lietām

Ilga uzskata, ka viņa, vistīcamāk, strādās valsts iestāžu darbā un būs darba ņēmēja. Jānis ir pārliecināts, ka būt darba ņēmējam ir labāk. Izdari savu un ej mājās, saņem savu mēnesī noteikto algu un neesi atkarīgs ne no kādiem apstākļiem. Bet pašam vairāk gribētos būt par darba devēju un veidot savu biznesu. Var vairāk nopelnīt, bet arī – vairāk zaudēt, viņš filozofiski spriež. Mārtiņš uzskata, ka vispirms jāsāk kā darba ņēmējam un tad ar laiku var uzkrāt savu kapitālu un veidot biznesu.

Runājot par dzīves vērtībām, Daiga atzīst, ka galvenais ir ģimene un draugi. Vienam grūti sasniegt jebkuru mērķi. Svarīga arī nauda.

Ilga, runājot par jauniešu vardarbību, saka, ka negatīvu ietekmi rada televīzijā demonstrētās filmas ar vardarbību un datorspēles. Kā var būt, ka mazgadīgs bērns visu nakti pavada datorspēļu salonā un neviens nekontrolē ne viņu, ne salona darbu, jautā meitene. Pusaudžus iespaido viss.

Jānis uzskata, ka valsts valdībā varētu būt mazāk strīdu, bet citādi viss, viņaprāt, esot kārtībā. Mārtiņš, izsakoties par mūsdienu jaunatni, ir visai kritisks. Neskatoties uz to, ka skolas kļūst aizvien labāk apgādātas ar mācību līdzekļiem, modernas, daļa no jauniešiem degradējas, viņš saka. Vieni cītīgi mācās, cenšas dzīvē sasniegt augstus mērķus, citiem galvā valda pilnīgs tukšums, nekas vairāk par alkoholu neinteresē un pamazām kļūst par noziedzniekiem. Arī Jānis piekrīt, ka daļai no jauniešiem visas runas grozās tikai par to, kur bija, cik paņēma un cik izdzēra un ko pēc tam darīja. Daļa jauniešu sākot palikt neizglītota un nepieklājīga, to nekas neinteresējot.

L.Rancāne

INFORMĀCIJA

Novada rokdarbnieces rāda savu prasmi

Savas vecmāmiņas mazbērni visbiežāk iedomājas ar adāmadatām rokās vai arī virtuvē starp kastroļiem un pannām. Lai kādu apģērbu izvēles pārpilnību arī neradītu veikali un tirgi, reti kurš mazbērns izaug bez vecmammas siltām rokām adītām zeķītēm un cimdiņiem. Pat ja vecmāmuļa nepieder pie izcilām rokdarbniecēm, viņas adījumos ir vairāk mīļuma nekā bezpersoniskajos standartdarinājumos, kas nopērkami, un tie ir tapuši ar domām par vienu konkrētu cilvēkbērnu. Latviešu sievietes izsenis varējušas lepoties ar saviem smalkajiem izšuvumiem, tamborējumiem, adījumiem, aušanu. Gandrīz ikvienā mājā skapjos un kumodēs kā liela vērtība glabājas kaut kas tāds, par ko to īpašnieces mēdz teikt, — manas vecāsmātes austs, vai – manas mātes izšūts.

● Čaklās novada rokdarbnieces izstādes atklāšanā.

Preiļu psiholoģiskās un sociālās palīdzības centrā «Mūsmājas» patlaban skatāma kāda jauka, pavasarim pieskaņota izstāde, kurā izlikti novada rokdarbnieču darinājumi. «Mūsmāju» zāle pārvērtusies līdz nepazīšanai un atgādina ziedošu dārzu maijā, kur balto krāsu toņi mijas ar zemes brūngano, ar egļu zaļo.

Izstāde tapusi no deviņu rokdarbnieču darbiem. Par Monikas Šņepstes rokdarbiem bez pārspīlējuma var teikt, ka tie ir tik smalki kā zirnekļa tīmekļi. Greznās galda sedziņas, pārklāji darināti, izmantojot zeķu adāmās adatas. Par sevi viņa stāstīja, ka ar rokdarbiem nodarbojoties sen, jau kolhozu laikos piedalījusies izstādēs vietējā kolhoza centrā Līčos, Preiļos un pat Rīgā. Man ir govs un jādara dažādi saimniecības darbi, viņa teica, tāpēc visu dienu ar adatām rokās nevaru pavadīt. Bet pa diviem vakariem sedziņa topot gatava. Sedziņas darinātas neparastā tehnikā, smalkos, baltos diegus adot ar četrām adāmadatām, sākot no vidus. Jāadot mīksti, katras izadītās adatas galu tūlīt nostiprinot. Lai lielais valdziņu daudzums nenobruktu, rindas beigās uzverot zāļu pudelītes korķīti. Viņai esot tāda sedziņa, kuru adot, uz adatas bijuši pat 127 valdziņi. Saucoties «ābeles zieds». Smalkie darbiņi iestērķelēti. Saimniece par tiem saka, ka zem kafijas krūzītēm nederēšot, bet zem ziedu vāzēm gan, un ilgi greznošot istabu. Kaut arī visu mūžu nodzīvojusi pat bez astoņu klašu izglītības, bijis mākslinieciskais ķēriens, un kolhozu pirmajos gados pat sienas avīzes zīmējusi. Ada arī plecu lakatus, agrāk izšuvusi dvieļus. Gatavojot «zīles». Atbildot uz jautājumu, kas tas ir, čaklā rokdarbniece stāstīja, ka, mezglojot jodā krāsotus diegus, veidojot lielākas un mazākas bumbiņas, no kurām gala rezultātā varot savērt krelles. Izskatoties kā no dzintara.

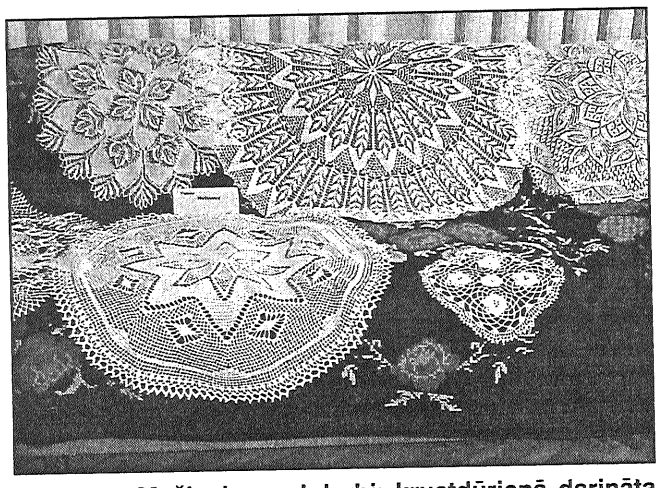

● Teklas Mežinskas rokdarbi: krustdūrienā darināta sega, tamborējumi un adījumi. Foto: M.Rukosujevs

Viena no jaunākajām izstādes dalībniecēm ir 7. klases skolniece Lāsma Gribuste. Rokdarbus – izšūt, adīt, tamborēt — viņai iemācījusi vecmāmiņa, un Lāsma izstādē tagad var piedalīties ar savām tamborētajām sedziņām. Turpat skatāmi arī minētās vecmāmuļas – Teklas Mežinskas darinājumi – četrkārtīgā krustdūrienā izšūta grezna gultas sega un arī baltie darbi. Segu šuvusi tajā laikā, kad vēl strādājusi. Atskrienu vakaros no darba un šuju līdz vieniem, diviem naktī, viņa stāstīja. Arī cimdu un zeķu esot daudz pieadīts, bet uz izstādi atnesti tikai daži pāri. Redze pasliktinājusies, tāpēc dienas gaismā adot, bet pie baltajiem tamborējumiem ķeroties vakarā. Vecmāmiņa priecājas, ka mazmeita piedalās jau trešajā izstādē, un tagad piemirsušās asaras un nepatika, jo agrāk reizēm adījums sanācis pārāk «mīksts», citreiz — «ciets», bet vemamma nav atkāpusies no savām prasībām pēc precizitātes.

Arī Amanda Ivanāne pieder pie rokdarbnieču jaunākās paaudzes. Izstādē skatāmi deviņgadīgās meitenes izšuvumi.

Albīne Ancāne izstādē piedalās ar tautiskā stilā austām jostām, prievītēm, spilvenu pārvalkiem. Eva Gurgone izstādījusi savā jaunībā rūpīgi un smalki latviskā stilā izšūtās sedziņas ar saulīšu un zalkšu rakstiem, ar cauro vīli.

Skatītāju uzmanību piesaista Terēzijas Lakauskas darbu komplekts «Jaunuves gulta». Šādus un līdzīgus darbus pirms kāzām darināja meitenes pagājušā gadsimta vidū. Palagi ar iestrādātu cauro vīli, izšūts gultas pārklājs vienotā ansamblī ar krēslu pārklājiem, grezni spilvenu pārvalki, piedevām arī dvieļi mutes un trauku slaucīšanai, sedziņas, aizkari.

Marija Želve no pūralādes dienas gaismā cēlusi ar rozītēm izšūtus dvieļus. Zinaīda Ivanova izstādē piedalās ar bagātīgu plecu lakatu klāstu.

Preiļu novada rokdarbnieču izstāde «Mūsmājās» būs skatāma līdz pat Mātes dienai.

L.Rancāne

Sāk gatavoties Mātes dienai

Preiļu novada sociālais dienests aicina bērnus no daudzbērnu un trūcīgām ģimenēm piedalīties dāvaniņu gatavošanā savām mīļajām māmiņām. Māmiņas bērni var iepriecināt arī ar pašu gatavotu portretu izstādi. Bērni uz nodarbībām tiek aicināti 28., 29. aprīlī, 2. un 3. maijā sociālā dienesta telpās. Bet dāvanu pasniegšana paredzēta 9. maijā, kad notiks sarīkojums «Mana mīļa māmuliņa».

L.Rancāne

PREIĻU NOVADA DOMĒ

12. aprīļa domes sēdes materiālu izklāsta turpinājums. Sākums 15. aprīļa numurā.

Par īpašuma tiesībām

Domes sēdē tika izskatīti divi Preiļu rajona padomes izpilddirektores Ainas Pastores iesniegumi par zemes gabalu piešķiršanu īpašumā Preiļu rajona pašvaldībai. Nolemts atzīt, ka īpašuma tiesības uz zemes gabalu Preiļos, Tirgus laukumā 4 (zem grāmatu nama) un Aglonas ielā 24 (sporta kluba «Cerība» ēkas un būves) ir nostiprināmas uz Preiļu rajona pašvaldības vārda.

Zemes gabalam Preiļos (atdzelzošanas stacija), piešķirta adrese Rēzeknes ielā 49. Nolemts atzīt, ka īpašuma tiesības uz zemes gabalu viena hektāra platībā ir nostiprināmas uz pašvaldības vārda Preiļu novada domes personā.

Izsniedz atļaujas

Izsniegtas atļaujas Ērikam Ancānam uzsākt projektēšanas un saskaņošanas darbus dīķa rakšanai, bet Jānim Jaudzemam atļauts sākt projektēšanas un saskaņošanas darbus veikala ierīkošanai Preiļu pagasta «Cerībās». Līdzīgas darbības var uzsākt Grigorijs Semjonovs, kurš plāno dzīvojamās mājas piebūves celtniecību Preiļos, Viļānu ielā 3, un Viktors Mironovs, kas gatavojas dzīvojamās mājas kapitālajam remontam Preiļu pagasta Līčos, Miera ielā 22.

SIA «Preiļu slimnīca» saņēmusi atļauju uzsākt projektēšanas un saskaņošanas darbus slimnīcas nojumes izbūvei un automātiski veramo durvju ierīkošanai.

Par cenu aptauju

Domnieki apstiprināja pašvaldības iepirkuma cenu aptaujas procedūras protokolu «Preiļu pilsētas ielu ar grants segumu un pagastu centru pašvaldības autoceļu profilēšana 2005. gadā». Komisija bija nolēmusi, ka noteiktajām prasībām atbilst SIA «Preiļu saimnieks» piedāvājums. Preiļu pilsētas un Preiļu pagasta ceļu profilēšana (viena kilometra pārbrauciens četras reizes) izmaksās 16,82 latus, bet Aizkalnes pagasta ceļu profilēšana – 16,97 latus.

Deputāti nolēma, ka turpmāk cenu aptaujas komisijas lēmumi stāsies spēkā ar pieņemšanas brīdi, vairs nebūs nepieciešams domes akcepts.

Apstiprina divas komisijas

Saskaņā ar Latvijas Administratīvo pārkāpumu kodeksa un likuma «Par pašvaldībām» prasībām ar balsu vairākumu (balsojot atturējās Vitālijs Plivda) apstiprināta Preiļu novada domes **administratīvā komisija**: priekšsēdētājs – domes izpilddirektors Pēteris Kotāns, komisijas locekļi – Centrālās statistikas pārvaldes Preiļu datu savākšanas un apstrādes centra statistiķe Svetlana Kurmeļova, akciju sabiedrības «Preiļu siers» ekonomiste Aija Ļeščanova, Preiļu rajona policijas pārvaldes Preiļu policijas iecirkņa inspektors Jānis Lozda un Preiļu rajona izglītības pārvaldes vadītājs Andrejs Zagorskis.

Preiļu novada domes priekšsēdētāja vietniekam Aldim Adamovičam balsojumā nepiedaloties, ar balsu vairākumu apstiprināta novada domes **zemes komisija**: priekšsēdētāja – Vita Patmalniece, komisijas locekļi – novada domes priekšsēdētāja vietnieks Aldis Adamovičs, Valsts zemes dienesta ierīcības inženiere Preiļos Nadežda Martinova, inženiere Preiļu pagastā Ināra Upeniece un inženieris Aizkalnes pagastā Aivars Anspoks.

Kabatas nauda bāreņiem būs lielāka

Pamatojoties uz Sociālo pakalpojumu un sociālās palīdzības likuma un MK noteikumu «Speciālās izglītības iestāžu, vispārējās izglītības iestāžu speciālās izglītības klašu (grupu) un internātskolu finansēšanas kārtība» prasībām, vienbalsīgi nolemts, ka izdarāmas izmaiņas novada domes noteikumos par sociālajiem pabalstiem. Noteikts, ka kabatas nauda bērniem bāreņiem mācību iestādēs būs 5,25 lati mēnesī (palielinājums nav liels – tikai 25 santīmi).

Pēc Preiļu novada domes sēdes materiāliem sagatavoja L.Kirillova

Finišējis futbola maratons

No 21. janvāra līdz 20. martam Līvānu 2. vidusskolas sporta zālē virmoja futbola kaislības.

Novada telpu futbola čempionātā piedalījās, kā ierasts, deviņas komandas: Barons, Policija, 2. vidusskola, Čiekuriņi, Studenti, Livengoft, Jersika, Namejs, Impress. Futbola saimniecību Līvānos vada FK «Līvāni» nenogurdināmais prezidents Valdis Čingulis un viņa «labā roka» republikas kategorijas tiesnesis Vladimirs Poļakovs. Patīkami apzināties, ka ar katru gadu interese par futbolu pieaug, pieaug meistarība un tiek izcīnītas arvien jaunas uzvaras. Šogad A finālā tikās Impress ar Policiju un divu spēļu summā rezultāts bija neizšķirts 7:6 un 3:4. Soda sitienos ar 6:5 uzvarēja Impress.

Čempionu komandā spēlēja Andrejs Stepanovs, Romāns Smirnovs, Vjačeslavs Teleško, Andrejs Klementjevs, Vitālijs Poļakovs, Andris Strods, Dmitrijs Vinogradovs, Vladislavs Mihailovs.

B finālā spēlē starp Livengoft un Nameju rezultāts bija 5:4, 12:6. Tātad bronzu izcīnīja Livengoft futbolisti. Spēles bija interesantas un pārsteigumiem bagātas. Nebija nevienas vājas vai bez cīņas atdotas spēles, tāpēc arī čempionāts no gada gadā ir iemantojis tik daudz līdzjutēju.

Par čempionāta rezultatīvāko spēlētāju tika nominēts Artūrs Purviņš (38 vārti — Livengoft). Par labākajiem spēlētājiem tika atzīti Andris Vaikulis (Namejs), Māris Aizpuris (Policija), Vitālijs Poļakovs (Impress).

Basketbolistes savu atgriešanos atzīmē ar ceturto vietu

9.-10. aprīlī Liepājā tika aizvadīts kārtējais Latvijas sporta senioru 42. sporta spēļu posms basketbolā un šahā.

Novada basketbolistes grupā 30+ lika panervozēt pieredzējušajām Kuldīgas, Bauskas un Tukuma basketbolistēm. Ļoti paveicās arī ar izlozi. Pirmajā spēlē tika pieveiktas spēcīgās Kuldīgas basketbolistes. Spēles pēdējās sekundēs Sandra Smilškalne ar precīzu trīspunktu raidījumu panāca neizšķirtu rezultātu. Sekoja trīs minūšu papildlaiks, kurā tika svinēta pelnīta uzvara ar 35:30. Lai spēlētu finālā par pirmo vietu, bija jāuzvar Bauskas basketbolistes. Diemžēl šai spēlei nedaudz pietrūka spēka, pieredzes un veiksmes. Finālā par trešo vietu pretī stājās tukumnieces, kas vienmēr ir cīnījušās par dažāda kaluma medaļām. Sensācijas cienīgu sniegumu rādīja komandas kapteine Ineta Smilškalne, Sandra Smilškalne, Sinta Golubeva, Olita Bidzāne, Dace Svirska, Dace Stikāne, Daiga Zvejniece, Ina Lazdāne, Mārīte Vilcāne. Šoreiz, izrādot sīkstu pretestību, nācās atzīt tukumnieču meistarību. Galarezultātā ceturtā vieta. Ļoti uzteicams komandas sniegums. Tad sekoja basketbola augstākās sabiedrības pārstāvju piedāvājums nākamgad spēlēt senioru līgā. Basketbolistēm apņēmības pietiek, tāpēc izaicinājums tiks pieņemts.

Šahistiem savus līdzjutējus neizdevās iepriecināt ar tik augstvērtīgu rezultātu kā basketbolistēm. Septiņās kārtās izdevās savākt tikai 50% punktu, kas ļāva ierindoties piecpadsmitajā vietā. Tas gan ir trīs vietas labāks rezultāts kā pagājušajā gadā, taču gandarījumu nesniedz.

Latvijas sporta veterānu 42. sporta spēļu finālsacensības notiks Bauskā, 2.-3. jūlijā. Novada vieglatlēti, volejbolisti un futbolisti jau uzsākuši nopietni gatavoties šim atbildīgajam startam.

! KONKURSS

Pasaules čempionāts hokejā.
Austrija 30.04.2005. - 15.05.2005.
Karstais hokeja pavasaris!
Prognozē un iegūsti savā īpašumā Latvijas nacionālās hokeja izlases kreklu.

1. 30.04.2005. spēles Latvija — Kanāda uzvarētājs.
   Latvija Kanāda
2. 03.05.2005. spēles Latvija — ASV uzvarētājs.
   Latvija ASV
3. 05.05.2005. spēles Latvija — Slovēnija uzvarētājs.
   Latvija Slovēnija
4. Vai Latvijas hokeja izlase kvalificēsies ceturtdaļfināla spēļu posmam?
   Jā Nē
5. Kāds ir 2005. gada pasaules čempionāta rīkotāju talismana vārds?
   _____
6. Kādu vietu 2005. gada hokeja čempionāta kopvērtējumā iegūs Latvijas hokeja izlase?
   _____
7. Kādas valsts izlase kļūs par 2005. gada pasaules čempionu hokejā?
   _____

Anketas jāiesūta līdz 29. aprīlim.

Konkursa uzvarētāja vārds tiks publicēts laikrakstā «Novadnieks» 20.05.2005. numurā. Konkursa balvu iegūst tas konkursants — «Novadnieka» lasītājs, kas ir uzkrājis vislielāko punktu skaitu. Jautājumi no 1.-5. tiek novērtēti ar 1 punktu, bet 6. un 7. jautājums ar 3 punktiem. Ja vairākiem konkursa dalībniekiem būs vienāds punktu skaits, uzvarētājs tiks noteikts izlozes rezultātā. Lai veicas!

Volejbolā pārākas izrādījās Preiļu komandas

5. aprīlī noslēdzās Preiļu rajona skolēnu sporta spēles volejbolā pamatskolām un vidusskolām. Visās vecumā grupās uzvaras izcīnīja Preiļu komandas.

1989. g. dz. zēnu sacensībās deviņas komandas tika sadalītas divās apakšgrupās. «A» apakšgrupu izveidoja Preiļu 1. pamatskolas, Rušonas pamatskolas, Dravnieku pamatskolas (1. komanda) un Rožupes pamatskolas komandas. «B» apakšgrupu izveidoja Riebiņu vidusskolas, Līvānu 2. vidusskolas, Dravnieku pamatskolas (2. komanda), Vanagu pamatskolas un Pelēču pamatskolas komandas. Pēc apakšgrupu rezultātiem, katras grupas labākās komandas iekļuva finālā, savukārt otro vietu ieguvēju komandas spēlēja par 3.-4. vietu. Finālā Preiļu 1. pamatskolas komanda ar rezultātu 2:0 guva virsroku par Līvānu 2. vidusskolas komandu. Spēlē par 3.-4. vietu Dravnieku pamatskolas 2. komanda ar rezultātu 2:1 guva uzvaru par Dravnieku pamatskolas 1. komandu.

Uzvarētāju, tātad Preiļu 1. pamatskolas komandā spēlēja: Jānis Civkors, Lauris Vilcāns, Edgars Biezaitis, Arnis Žikars, Jānis Jaudzems, Ervīns Veigulis, Modris Brakovskis, Agris Lozda, skolotājs Ilmārs Madelāns.

1989. g. dz. meiteņu sacensībās sešas komandas arī tika sadalītas divās apakšgrupās. «A» apakšgrupu izveidoja Preiļu 1. pamatskolas (1. komanda), Vanagu pamatskolas un Rožupes pamatskolas komandas. «B» apakšgrupu izveidoja Preiļu 1. pamatskolas (2. komanda), Līvānu 1. vidusskolas un Dravnieku pamatskolas komandas. Pēc apakšgrupu rezultātiem katras grupas divas labākās komandas turpināja cīņu pusfinālā. Pusfinālos Preiļu 1. pamatskolas 1. komanda guva uzvaru par Līvānu 1. vidusskolas komandu (2:0), savukārt Preiļu 1. pamatskolas 2. komanda ar tādu pašu rezultātu pārspēja Vanagu pamatskolas komandu. Spēlē par 3.-4. vietu Vanagu pamatskola ar rezultātu 2:1 pārspēja Līvānu 1. vidusskolas komandu. Finālā Preiļu 1. pamatskolas 1. komanda ar rezultātu 2:0 izrādījās pārāka par Preiļu 1. pamatskolas 2. komandu.

Uzvarētāju, tātad Preiļu 1.pamatskolas komandā spēlēja: Margrieta Pastare, Sabīne Kurmeļova, Baiba Volonte, Karīna Boreiko, Marija Ivanova, Zane Ceriņa, skolotājs Jānis Ondzulis.

1986./88. g. dz. jauniešu sacensībās piedalījās vienpadsmit komandas, kuras tika sadalītas divās apakšgrupās. «A» apakšgrupā iekļuva Jaunaglonas arodvidusskolas, Līvānu 1. vidusskolas, Preiļu Valsts ģimnāzijas (2. komanda), Preiļu 1. pamatskolas un Preiļu 2. vidusskolas komandas. Savukārt «B» apakšgrupā iekļuva Preiļu Valsts ģimnāzijas (1. komanda), Preiļu arodvidusskolas, Riebiņu vidusskolas, Līvānu 2. vidusskolas, Vārkavas vidusskolas un Aglonas vidusskolas komandas. Pēc apakšgrupu rezultātiem, katras grupas labākās komandas iekļuva finālā, savukārt otro vietu ieguvēju komandas spēlēja par 3.-4. vietu. Spēlē par 3.-4. vietu Vārkavas vidusskolas komanda ar rezultātu 2:0 guva virsroku par Preiļu Valsts ģimnāzijas 2. komandu. Finālā Preiļu Valsts ģimnāzijas 1. komanda ar rezultātu 2:0 izrādījās pārāka par Jaunaglonas arodvidusskolas komandu.

Uzvarētāju, tātad Preiļu Valsts ģimnāzijas 1. komandā spēlēja: Aldis Dzenis, Renārs Valdonis, Raimonds Serdants, Edgars Mūrnieks, Māris Pastars, Kaspars Vaivods, Aleksandrs Starovoitovs, Ainārs Zeile, Edgars Caune, skolotājs Edgars Mukāns.

1986./88. g. dz. sacensībās jaunietēm piedalījās tikai trīs komandas: Preiļu Valsts ģimnāzijas, Preiļu 1. pamatskolas un Preiļu 2. vidusskolas komandas. Divās spēlēs svinot divas uzvaras, 1. vietu izcīnīja Preiļu Valsts ģimnāz komanda. Otrajā un trešajā vietā palika Preiļu 1. pamatskolas un Preiļu 2. vidusskolas komandas.

Uzvarētāju, tātad Preiļu Valsts ģimnāzijas komandā spēlēja: Jekaterina Vasiļjeva, Ivita Luriņa, Maija Boreiko, Arnita Klindžāne, Ineta Ivanāne, Liene Bulmeistere, Ilga Trubiņa, skolotāja Aina Leikuce.

V.Ozoliņš

Finālā «GPA» — Latgales Ceļi/Aglona

16. - 17. aprīlī Preiļu novada basketbola čempionātā noslēdzās apļa spēles un sākās pusfināla spēles.

Divās sieviešu konkurences spēlēs tika fiksēti sekojoši rezultāti: Skolotājas — Preiļu Valsts ģimnāzija 63:40 (Inga Haritonova — 22 p., Dace Liniņa — 10 p., Iveta Belousova — 10 p.; Jekaterina Vasiļjeva — 21 p., Iveta Luriņa — 13 p., Kitija Novika — 3 p.), 1. pamatskola — Preiļu Valsts ģimnāzija 60:25 (Zane Ceriņa — 16 p., Dace Pokšāne — 15 p., Laura Mazure — 8 p.; Jekaterina Vasiļjeva — 19 p., Kitija Novika — 3 p., Elīna Šņepste — 2 p.). Līdz ar to pēc sešām nospēlētām kārtām čempionāta tabula sieviešu konkurencē izskatās šādi:

1. pamatsk.	5	4	1	9
«Skolotājas»	5	3	2	8
PVĢ	6	1	5	7

Vīriešu konkurencē apļa spēles beidzās ar četrām izšķirošām spēlēm, kurās tika fiksēti sekojoši rezultāti: Riebiņi — Preiļu Valsts ģimnāzija 99:38 (Aldis Pokšāns — 31 p., Ainārs Rumaks — 25 p., Māris Pauniņš — 13 p.; Jānis Cišs — 16 p., Aldis Dzenis — 10 p., Arturs Gavars — 6 p.), «GPA» — Autoskola/Skujiņas 70:68 (Ainārs Turčinskis — 22 p., Jānis Bernāns — 19 p., Ingars Šņepsts — 12 p.; Artis Plivda — 27 p., Jānis Zukulis — 12 p., Oskars Určs — 11 p.), Latgales Ceļi/Aglona — 1. pamatskola 70:58 (Didzis Bērziņš — 21 p., Ivans Andrijevskis — 16 p., Vilis Joksts — 15 p.; Andris Lubarts — 13 p., Jānis Šišla — 11 p., Guntars Grišulis — 10 p.), Preiļu Valsts ģimnāzija — a/s «Preiļu siers» 96:34 (Nauris Lazda — 18 p., Edgars Mūrnieks — 16 p., Jānis Greidāns — 15 p.; Voldemārs Meluškāns — 12 p., Jānis Džeriņš — 10 p., Māris Mainulis — 6 p).

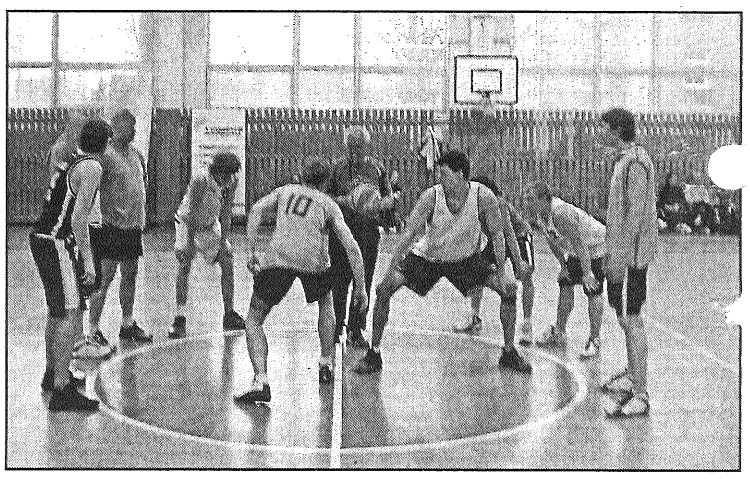

● Jānis Ludāns (pa kreisi) pret Raivi Bilzēnu (pa labi). Latgales Ceļi/Aglona pret Autoskola/Skujiņas. Dramatiskā pusfināla spēle.

Galīgā apļa spēļu čempionāta tabula izskatījās šādi:

Autoskola/Skujiņas	7	7	0	14
«GPA»	7	5	2	12
Latgales ceļi/Aglona	7	5	2	12
Riebiņi	7	4	3	11
PVĢ 2	7	4	3	11
PVĢ 1	7	3	4	10
A/s «Preiļu siers»	7	2	5	9
1. pamatskola	7	0	7	7

Visas astoņas komandas pēc rezultātiem tika sadalītas pāros, kurās arī uzsāka cīņu par vietu sadali. Divās spēlēs par 5.-8.vietu tika fiksēti sekojoši rezultāti: 1. pamatskola — Preiļu Valsts ģimnāzija 41:39 (Andris Luberts — 11 p., Jānis Šišla — 9 p., Guntars Grišulis — 9 p.; Ervīns Žikars — 12 p., Jānis Cišs — 10 p., Arturs Gavars — 9 p.), a/s «Preiļu siers» — Preiļu Valsts ģimnāzija 57:49 (Voldemārs Meluškāns — 15 p., Jānis Džeriņš — 13 p., Aleksandrs Poplavskis — 11 p.; Jānis Greidāns — 17 p., Edgars Mūrnieks — 14 p., Nauris Lazda — 9 p.). Savukārt divās pusfināla spēlēs tika fiksēti sekojoši rezultāti: «GPA» — Riebiņi 98:62 (Jānis Bernāns — 35 p., Aldis Adamovičs — 15 p., Ainārs Turčinskis — 14 p.; Aldis Pokšāns — 20 p., Andris Pastars — 18 p., Māris Pauniņš — 14 p.), Latgales Ceļi/Aglona — Autoskola/Skujiņas 93:87 (Ivans Andrijevskis — 33 p., Didzis Bērziņš — 32 p., Edgars Joksts — 11 p.; Nauris Maskalāns — 25 p., Jānis Zukulis — 15 p., Andrejs Jubels — 10 p.).

30. aprīlī spēlē par 7.-8. vietu tiksies Preiļu Valsts ģimnāzija 1 — Preiļu Valsts ģimnāzija 2; spēlē par 5.-6.vietu a/s «Preiļu siers» — 1. pamatskola; spēlē par 3.-4. vietu Autoskola/Skujiņas — Riebiņi; spēlē par 1.-2. vietu «GPA» — Latgales Ceļi/Aglona.

V.Ozoliņš

ZVAIGZNES UN CILVĒKA LIKTENIS

Auns — valdošā zīme zodiakā no 21. marta līdz 20. aprīlim

Šajā zīmē dzimušo īss raksturojums:

* Auni izceļas ar dzīvīgu, patiešām ugunīgu temperamentu, impulsīvu, valdonīgu dabu, agresivitāti.
* Vissvarīgākā viņiem šķiet brīvība un neatkarība.
* Vienmēr izjūt velmi organizēt, vadīt un valdīt.
* Viss, kam Auni ķeras klāt, veicas un padodas.
* Viņus ir pieņemts uzskatīt par novatoriem, jauna ceļa lauzējiem, pirmatklājējiem;
* Mīlestībā un laulības dzīvē mīl «spēlēt pirmo vijoli».

Lilita Baško, direktora vietniece izglītības darbā Preiļu 2. vidusskolā:

— Astroloģija vienmēr ir bijusi mana sirdslieta, taču to padziļināti un vispusīgi sāku iepazīt un apgūt tikai tad, kad liktenis saveda kopā ar folkloristi ekstrasensi Dzidru Rijnieci. Iepazīstot mūsu tautas etnogrāfisko mantojumu, tā pa īstam sāku apzināties tā vērtību. Seno latviešu rakstu zīmju valoda ir ļoti sarežģīta, tāpēc mūsdienās grūti izprotama, taču zinošam cilvēkam pasaka visai daudz. Tikpat spēcīgi maģiski elementi ietverti arī pagāniskajās dejās un rituālos, caur ko cilvēks labāk spēja izprast sevi, notiekošo uz Zemes un Visumā.

Izrādās, ka esmu dzimusi īpašā laikā — Lielajā Piektdienā, pilnmēness brīdī. Pēc Lielvādes jostas rakstiem Rijnieces kundze nolasīja, ka mani pa dzīvi vada Mēness zīme, bet horoskops kopumā runājot par neparasti stipru raksturu, ārkārtīgu darbīgumu, izturību. Izrādās, ka arī vārds — Lilita — man nav ticis tāpat vien iedots. Tobrīd, kad piedzimu, Maskavā rādījuši Raiņa lugu «Uguns un nakts» un Lilita Bērziņa spēlējusi Spīdolu. Par godu viņai mani arī nosaukuši par Lilitu. Laikam tāpēc man arī ir lemts visu mūžu «degt» un dot citiem gaismu... Tiesa, brīžiem varbūt gribētos būt mazliet vājākai, rāmākai, taču dzīve diktē savus noteikumus, neļauj iziet no ierastā ritma, pagurt, atslābt. Tā sanāk, ka gan mājās, gan darbā jābūt kādam par mūžīgo balstu. Kolēģi mēdz sacīt, ja sestdien vai svētdien dzird kādu aizsteidzamies pa kāpnēm, tad droši zinot, — neviens cits tas nevarot būt — tikai Lilita. Arī šobrīd redz smīnam — kā tikai izremontēšot manu kabinetu, tūlīt pat esot jāienes arī dīvāns, jo man uz mājām aiziet vairs nebūšot laika. Piekrītu — esmu īsts darbaholiķis. Labi apzinos, kas par daudz, tas par daudz, taču nevaru dzīvot citādi. Runājot dzejnieces vārdiem — mana dzīve ir jūra, debesis ir prāts, mana laime ir mana skola. Es nevarētu dzīvot bez darba skolā. Tas man laikam asinīs, jo trešajā paaudzē esmu skolotāja.

Par sevi varu sacīt — esmu ārkārtīgi komunikabla, sabiedriska, kolektīva cilvēks. Patīk būt cilvēkos, spēju iejusties jebkurā sabiedrībā, patīk būt ievērotai, novērtētai. Man nav daudz naudas, taču ir daudz draugu, un uzskatu, ka tā arī ir mana pati lielākā bagātība. Zinu, ka viņi man vienmēr palīdzēs grūtā brīdī, arī es viņu dēļ nežēlotu pilnīgi neko. Un vēl. Manās mājās nav lieku mantu, kas varētu traucēt darbam, atpūtai. Arī nav pilnīgi nekādas vēlēšanās apkrauties ar nevajadzīgām lietām. Mana bagātība ir grāmatas, dators, viss tas, bez kā nevaru iztikt ikdienas darbā.

Kādreiz bērnībā pagalma bērni mani bija iesaukuši par «Atamanšu», jo vienmēr izvirzījos līderos. Arī skolas gados nevarēju piebremzēt apgriezienus. Bet, kad klasē bija vēl pāris tikpat aktīvu meiteņu, skolotājiem nācās nopūlēties, lai mūs savaldītu un mūsu enerģiju novirzītu vēlamā gultnē. Ar ko tikai neaizrāvos, ko tikai nedarīju! Skolotājas Grišānes vadībā nodarbojos ar novadpētniecību, pie Jumāres spēlēju teātri. Nekas man nelikās par grūtu vai neiespējams. Labi atceros, kāda pati biju skolas gados, tāpēc spēju saprast arī savus skolēnus. Taču nekad stundas laikā nepieļaušu tukšu klaigāšanu. Skolotāja uzdevums ir iemācīt skolēniem domāt, atrast savu viedokli un prast to argumentēti aizstāvēt. Vēl viens nerakstīts likums — skolotāj, nekad nejūties vecs skolā, tev jātiek līdzi bērniem, tas nosaka tavu dzīves ritmu!

Man piemīt apbrīnojama intuīcija. Ciest nevaru lišķus, intuitīvi tos jūtu cauri. Bet pašai agrāk, kas prātā, tas arī uz mēles. Tagad esmu kļuvusi savaldīgāka, padomāju, pirms runāju, — dzīve māca. Neesmu skaudīga. Ja kādam kolēģim kaut kas labi izdodas, priecājos no visas sirds. Esmu taisnīga, dzīvoju saskaņā ar savu sirdsapziņu. Visvairāk sāpina meli un nodevība. Šīs rakstura īpašības, droši vien, piedod Sarkanā Gaiļa gada klātbūtne.

Atliek tikai pabrīnīties par tiem cilvēkiem, kuri ne no šā, ne no tā ir kļuvuši tik ticīgi. Man nepatīk izrādīšanās, tāpēc reti eju baznīcā, katru svētdienu klausos dievkalpojumu pa televizoru. Reizēm mīlu pabūt Jēkaba katedrālē Rīgā. Tur ir īpaša gaisotne, tur vislabāk varu izjust saikni ar Dievu. Pirms dažiem gadiem biju nolēmusi izsūdzēt grēkus, un tikai tad sev atklāju, ka dzīvoju tik ciešā saskaņā ar Dieva likumiem, ka man nav tādu grēku, ko sūdzēt...

Nezinu, kas mani saista ar Austriju, taču vienmēr vairāk par visu tieši turp gribēju nokļūt. Dzīve iegriezās tā, ka skolu direktoru vietniekiem bija darba komandējums Austrijā un man tajā nācās piedalīties. Trīs dienas pagāja kā sapnī. Līdz šim brīdim dzīvoju no atmiņām. Laikam tā arī ir lielākā laime — redzēt sava sapņa piepildījumu.

Irīna Kirilova, Kriminālpolicijas Pirmstiesas izmeklēšanas nodaļas priekšniece:

— Katrs cilvēks, manuprāt, ir personība, individualitāte, bet viņa ceļš šajā pasaulē iezīmēts ar dzimšanas dienu, datumu, vārdu. Esmu pārliecināta, ka ir liktenis, bet, cik tas laimīgs vai nelaimīgs daudzējādā ziņā ir atkarīgs no paša cilvēka brīvas izvēles — tikai viņš pats savu dzīvi var pilnveidot vai izpostīt.

Uzreiz grību teikt, ka astroloģija man tomēr vismazāk interesē, jo tur viss tāpat skaidrs. Pēdējā laikā daudz lasu dažādu ezoterisko literatūru. Kad biju jaunāka, necentos iedziļināties šajos jautājumos, toties tagad palasu grāmatas un velku paralēles ar reālo dzīvi. Gribot negribot nākas ticēt, ka pavisam līdzās ir cita dzīve — paralēlās dimensijas, civilizācijas, ka cilvēka dvēsele ir mūžīga un viņam lemts uz Zemes ierasties neskaitāmas reizes. Kā to citādi lai izskaidro? Rados nomirst vecmāmiņa, bet pēc kāda laika piedzimst mazmeitiņa mats matā līdzīga viņai — tāpat runā, tāpat domā un uzvedas gluži tāpat... Prātam nav aptverams, atliek tikai pabrīnīties par dabas fenomenu. Bet varbūt tas ir pavisam kas cits — dvēseles pārceļošana jaunās miesās. Jādomā, ka ne jau man vienīgajai dažkārt ir bijusi tāda sajūta, ka esmu jau bijusi šajā situācijā, vietā, kādreiz jau runājusi šos vārdus, tikusies ar šiem cilvēkiem, tāpat rīkojusies. Un, kad to aptveru, gribas par katru cenu atcerēties bijušo, tomēr nekādi nevaru to izdarīt, jo kāds prasmīgi bloķējis atmiņu.

Esmu īsts Auns — enerģisks, darbīgs, zinātkārs. Man dzīvē visvairāk ir nepieciešama stabilitāte visās lietās. Savos uzskatos un pārliecībā esmu nemainīga, mani nevar pierunāt, ierunāt vai pārliecināt par pretējo.

Citi Auni ir ļoti straujas dabas, impulsīvi, bet mani sadusmot ļoti grūti. Pagaidām nav bijis tādu situāciju, kad būtu, tā sakot, «izgājusi no rāmjiem». Manī nav arī Auna agresivitātes un pārgalvības, izturos mierīgi, rāmi, ja nepieciešams, varu pieciest, noklusēt. Taču, jāatzīst, — vienmēr esmu bijusi taisnības pusē.

Auna sieviete vēlas izjust gādību un rūpes, ģimenes siltumu. Ja tā nenotiek, ir ļoti sāpīgi. Pieļauju tādu domu, ka vēl darbā var brīdi pa brīdim parādīt savu raksturu, taču mājās — nekad.

Atrodoties vadošā amatā, nākas cīnīties par saviem uzskatiem, aizstāvēt savu viedokli. Vienmēr uzklausu kolēģu domas, ieklausos viņu spriedumos.

Mājas manā saprašanā ir oāze, pieturas vieta, kur var uz kādu brītiņu apstāties, atpūsties, atgūt spēkus, sakopot domas un jūtas.

Auns nav iedomājams bez jaunām idejām, ceļa uz mērķi. Kāds viņu nepārtraukti biksta darboties. Viņš izjūt iekšēju nepieciešamību iegūt plašas zināšanas visās jomās, īpaši darbā, ko dara. Es pati līdz šim brīdim mācos, jo, lai strādātu, ir ļoti daudz jāzina.

M.Jaudzema

BIBLIOTĒKA IETEIC LASĪTĀJIEM

Rajona galvenā bibliotēka ar laikraksta «Novadnieks» atbalstu ieteic lasītājiem jaunas grāmatas, ko bibliotēka saņēmusi kā dāvinājumu no SIA «Zvaigznes grāmatu nams».

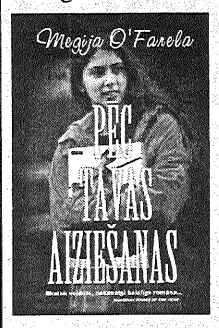

Megijas O' Farelas romāns «Pēc tavas aiziešanas» ir emocionāls un gluži vai asinis stindzinošs mīlas stāsts, kurā jāiedziļinās pagātnē, lai saprastu tagadnes rūgto traģēdiju. Cik spēcīgai jābūt mīlestībai, lai, ignorējot paaudzēm pieņemtos reliģiskos likumus, aizietu no mājām. Kādas dvēseliskas sāpes jāpārvar, kad ticības vārdā tēvs atsakās no tevis kā dēla, jo tu esi izvēlējies neebrejieti. Kā ir, kad divdesmit septiņu gadu vecumā meita pēkšņi atklāj mātes liktenīgos melus?

Ko iesākt ar mīlestību, ko pret kādu jūti, ja šī cilvēka vairs nav? Kas notiek ar visu šo mīlestību? Atbildes uz šiem jautājumiem centieties atrast Megijas O' Farelas pirmajā sirsnīgajā un spriedzes pilnajā romānā «Pēc tavas aiziešanas».

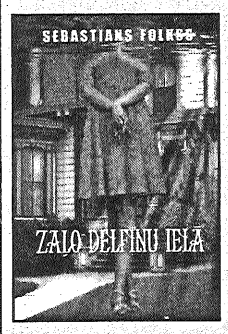

Mūsdienu angļu rakstnieka **Sebastiana Folkssa jaunais romāns «Zaļo delfīnu ielā»** lasītāju aizved uz Ameriku. Galvenajai varonei Mērijai van der Lindenai ir divi bērni un vīrs Čārlijs, kurš darbojas diplomātijas jomā. It kā viss ir labi, dzīve rit ierastā gultnē līdz tam laikam, kad viņa iepazīstas ar amerikāņu laikraksta reportieri Frenku. Jauno cilvēku starpā mostas jūtas, un Mērija nonāk izvēles priekšā: pienākums vai mīlestība?

Romānā meistarīgi savīta mūsdienu vēsture ar klasiskajiem romantikas elementiem.

Jaunajā **Kendaisa Bušnela grāmatā «Četras blondīnes»** stāstīts par skaisto modeli Džeiniju, kura medī potenciālos mīļākos, kas viņai varētu nodrošināt bezrūpīgu vasaru ideālos apstākļos.

Populārajai žurnāla redaktorei Vinnijai ir prestižs darbs, ģimene un vīrs, taču ar to viņas laimei ir par maz.

Augstākās sabiedrības dāmai D. V. ir viss, lai dzīvotu laimīgu dzīvi, bet viņa vēlētos dzīvot jebkura cita dzīvi, tikai ne savējo.

Mērija, baidīdamās aizsēdēties vecmeitās, no Ņujorkas dodas uz Londonu meklēt Lielisko vīrieti...

Iznākušas jaunās aprīļa mēneša «Vides Vēstis»

Kļūsti par lādzīgu Zemes draugu!
Kā dzērvēm, gulbjiem un zosīm sadzīvot ar zemniekiem?
Kurmja dzīves filozofija.
Latvieti! Tava zeme deg!
10 pavasara lielās tīrīšanas padomi.

Raibais stādīšanas prieks!

«EZIS» un «ZĪLĪTE» aprīlī

«Zīlīte» — žurnāls bērniem par dabu:
* piedalās rubeņu kāzās un dejo riesta dejas;
* kopā ar taksi Maksi meklē piedzīvojumus;
* stāsta, kā skudrulauva medī skudras un citus kukaiņus;
* ciemojas Zoodārzā Tropu mājā pie naktspērtiķiem;
* iepazīst indīgo kumeļpēdu.

«Ezis» — žurnāls maziem bērniem:
* pamatīgi izjoko lasītājus;
* turpina stāstīt par Kaķu Martiņu;
* aicina palīgā atšķetināt salikteņus;
* atklāj, kāpēc vardēm izvalbītas acis.

LIKUMĪBA, INFORMĀCIJA

Glābēju mācības uz pēdējā ledus

11. aprīlī Preiļu novadā uz pēdējā ledus Feimankas ūdenskrātuvē notika Valsts ugunsdzēsības un glābšanas dienesta (VUGD) Preiļu brigādes kārtējās mācības, kuru laikā tika izspēlēta situācija, kad ledū ielūzuši četri cilvēki. Glābēju uzdevums bija, izmantojot laivas un citus speciālos līdzekļus, nokļūt līdz nelaimē nonākušajiem un viņus veiksmīgi nogādāt krastā.

● Ledū ielūzušo lomas mācību laikā tēloja (no kreisās) VUGD Preiļu brigādes komandiera vietnieks Valērijs Haritonovs, vada komandieris Vitālijs Rikovs, ugunsdzēsējs glābējs Andris Pauniņš un viņa kolēģis Intars Vaivods.

Cerēt var tikai uz pašu spēkiem

Pēdējā laikā sabiedrība plaši tiek informēta un brīdināta būt uzmanīgiem uz ūdeņiem, īpaši uz bīstamā pavasara ledus. Brīdinājumi nav bez pamata, mācību laikā pārliecinājies arī VUGD Preiļu brigādes komandiera vietnieks Valērijs Haritonovs, kurš Feimankas ūdenskrātuvē bija iejuties «slīcēja» lomā. – Mēģināju saviem spēkiem tikt uz ledus un pārliecinājos, ka tas gandrīz nav iespējami,— viņš stāsta. – Biju gērbies speciālā hidrotērpā, kas aizsargā no aukstuma, tāpēc ūdenī varēju pavadīt ilgu laiku. Taču parasti ledainā ūdenī nokļuvis cilvēks tajā var izturēt maksimums 15 minūtes. Tad ķermenis atdziest un līdz ar to zūd iespējas izglābties.

Komandiera vietnieks informēja, ka glābēji pie Feimankas ūdenskrātuves ieradās un darbus uzsāka 10 minūšu laikā. Taču līdz citām rajona teritorijā esošām ūdenskrātuvēm tik īsā laikā sprīdī nokļūt nav iespējams. Tas nozīmē vienīgi to, ka glābējiem aukstajā ūdenī vairs nav ko glābt, ir jāmeklē noslīkušais, skaidro V.Haritonovs.

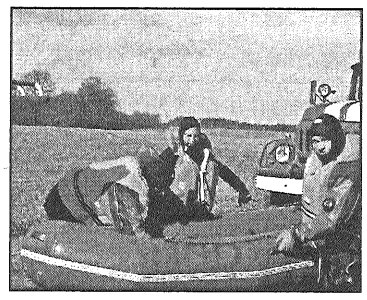

● Glābšanas laivu nolaišanai ūdenī gatavo (no kreisās) glābšanas darbu instruktors Aļoša Kursītis, ugunsdzēsējs glābējs Jurijs Locāns un nodaļas komandieris Gunārs Strods.

Darbojās saskaņoti

Mācībās piedalījās divas VUGD mašīnas ar glābējiem no Preiļiem un viena no Līvāniem, tika izmantotas gan laivas, gan tā sauktie «Hanzas» dēļi, kas ir ļoti ērti un praktiski palīglīdzekļi. Mācību laikā tika pārbaudīta personālsastāva prasme ātri un saskaņoti darboties ekstremālos apstākļos, kā arī citas zināšanas, piemēram,

● Glābējs cenšas no ledainā ūdens uz «Hanzas» dēļa uzvilkt «slīcēju».

prasme sniegt pirmo palīdzību izglābtajiem, orientēties sitācijā, kad slīkstošie ir alkohola reibumā.

Mācību rezultāti bija apmierinoši, atzīst V.Haritonovs. Šogad ir ieplānotas līdzīgas mācības – glābšanas darbi uz atklātiem ūdeņiem, glābšanas darbi ceļu satiksmes negadījuma seku likvidēšanā, kā arī paaugstinātas bīstamības ugunsgrēka laikā.

POLICIJAS ZIŅAS

No 12. līdz 16. aprīlim Preiļu rajona policijas pārvaldes dežūrdaļā reģistrēti 53 iesniegumi, no kuriem astoņi bija par ceļu satiksmes negadījumiem, septiņi – par ģimenes skandāliem, 10 – par zādzībām un 11 – par huligāniskām darbībām.

Nodega jumts un sienas

12. aprīlī Aglonas pagastā nodega 1954. gadā dzimušajai Regīnai piederošās saimniecības ēkas jumta konstrukcija un saimniecības ēkas sienas.

Izsit logus, zog mantas

12. aprīlī Turku pagastā 1930. gadā dzimušajai Jevdokijai piederošajai mājai izsists loga stikls.

13. aprīlī 1931. gadā dzimušajai Paulīnei no saimniecības ēkas Galēnu pagastā nozagts elektromotors, vagotājs un ierīce vagu aizaršanai.

14. aprīlī saņemta informācija, ka Jersikas pagastā no 1977. gadā dzimušajam Jānim piederošās mājas pazudis CD pleijeris. Apstākļi tiek noskaidroti.

Policijai «ķēriens» veikalā «Raudauka»

15. aprīlī, veicot kratīšanu krimināllietas ietvaros, Aizkalnes pagastā veikalā «Raudauka» tika atrastas un izņemtas 633 paciņas cigarešu «Prima Nevo», 32 paciņas cigarešu «Alianse», 12 paciņas cigarešu «Leningrad», kā arī vairākas pudeles ar nezināmas izcelsmes šķidrumu, kam bija specifiska alkohola smaka. Precēm nebija valsts akcīzes marķējuma zīmju.

Dedzināja sienu – nodega māja

15. aprīlī, dedzinot uz sava lauka pērnā gada sienu, Saunas pagasta iedzīvotājs, 1938. gadā dzimušais Jānis uguni atstāja bez uzraudzības. Šādas neuzmanības rezultātā Pauniņos nodega 1951. gadā dzimušajai Kirai piederošā neapdzīvotā māja un saimniecības ēkas.

Avarēja un iebrauca kokā

16. aprīlī, vadot automašīnu Opel Omega, 1982. gadā dzimušais Guntis neizvēlējās drošu braukšanas ātrumu, nobrauca no ceļa un ietrieçās kokā. Negadījumā tika bojāta automašīna, bet vadītājs ar gūtajām traumām palīdzības sniegšanai tika nogādāts Preiļu slimnīcā.

Nepakļāvās policistiem

17. aprīlī, būdams alkohola reibumā, 1981. gadā dzimušais Vitālijs nepakļāvās Līvānu policijas iecirkņa darbinieku likumīgajām prasībām.

Preiļu rajona policijas pārvaldes informācija

Saeima atļauj policistiem veidot arodbiedrības

Saeima pieņēma grozījumus likumā «Par policiju», ar kuriem tiek atļauts policistiem veidot arodbiedrības, bet tām nebūs tiesību streikot.

Ar grozījumiem policijai tiek dotas tiesības kontrolēt noteikumu ievērošanu ieroču aprites jomā. Policijas darbiniekiem būs tiesības atsavināt un nogādāt policijas iestādē ceļu satiksmes negadījuma vietā pamestu, avarējušu transportlīdzekli uz laiku līdz lietas apstākļu noskaidrošanai.

Likumā ir noteikts, ka policijas darbinieks parasti var atrasties policijas dienestā līdz 50 gadu vecuma sasniegšanai. Pēc policijas darbinieka vēlēšanās un ar viņa tiešā priekšnieka rakstveida piekrišanu dienesta laiku policijā var pagarināt iestādes priekšniekam un viņa vietniekiem — ar iekšlietu ministra lēmumu, pārējiem policijas darbiniekiem — attiecīgi ar Valsts policijas vai Drošības policijas priekšnieka pavēli (rīkojumu), pamatojoties uz attiecīgās iestādes atestācijas komisijas lēmumu.

Kā rīkoties, ja tiek atrasta nesprāgusi munīcija

Kā pareizi rīkoties, ja tiek atrasta nesprāgusī munīcija vai priekšmets, kas atgādina lādiņu, stāsta ZS 54. inženiertehniskā bataljona nesprāgušās munīcijas neitralizēšanas (NMN) 3. vada komandieris virsleitnants Ilmārs Apeins.

— Šādā gadījumā varat zvanīt 46 28260; mob. 6 389074, uz tuvāko policijas nodaļu vai arī glābšanas dienestam 112. Atrodot nesprāgušu munīciju, vai, ja ir pat aizdomas, ka zemē atrastais priekšmets varētu būt sprādzienbīstams, to nekādā gadījumā nevajadzētu ne kustināt, ne pētīt, bet gan atcerēties vietu, kur tas atrodas, un tad informēt par to mūsu vienību. Lielākā kļūda ir tā, ka atrasto priekšmetu atnes uz mājām parādīt citiem vai pārvieto uz citu vietu, kur tas varētu mazāk traucēt. Diemžēl gandrīz katru gadu Latvijā kāds iet bojā, nepareizi vai pārgalvīgi apiedamies ar šo munīciju.

Vēl liela kļūda ir paslēpt atrastos priekšmetus — piemēram, iemetot dīķī. Krāslavā bija gadījums, kad pusaudži atrada mīnmetēja mīnu un veda to ar divriteni. Mīna vairākas reizes nokrita uz asfalta, līdz to ieraudzīja pieaugušie un informēja policiju. Paldies Dievam, nenotika nekas ļauns.

To, kā neitralizēt un padarīt nekaitīgus šos priekšmetus, izlems speciālisti, atbraucot uz notikuma vietu. Par speciālistu izsaukumu nav jāmaksā.

— Kāda ir aizvadītā gada statistika?

— 2004. gadā tika saņemti 138 izsaukumi uz sprādziena bīstamu priekšmetu (SBP) atrašanas vietu un iznīcināti 260 SBP, kā arī 3. NMN vads ir nodrošinājis nesprāgušu granātu iznīcināšanu Alūksnē jaunkareivju apmācību laikā.

Domāju, ka tas nav maz, bet mēs varētu izdarīt vēl daudz vairāk, ja vien civiliedzīvotāji būtu apzinīgāki un katrreiz, kad atrod kādu nesprāgušu lādiņu, mīnu vai granātu, ziņotu mums. Latvijā ir ļoti daudz saglabājušos nesprāgušu lādiņu gan no Pirmā pasaules kara, gan Otrā, kā arī dažviet lādiņi palikuši no aizgājušās Padomju armijas daļām. Šos lādiņus vajadzētu neitralizēt, nevis aizmirst un gaidīt, kad tie paši uzsprāgs, vai, vēl ļaunāk, pašiem nejauši savainot vai pat nonāvēt sevi neuzmanības un paviršības dēļ.

● Latgales zeme daudzviet glabā aizgājušo karu lādiņus.

— Kāds ir jūsu uzdevums un ko jūs darāt ikdienā?

— Mūsu pamatuzdevums ir veikt nesprāgušas munīcijas neitralizēšanu visā Latvijas teritorijā. Vēl mēs veicam uzdevumus NATO ietvaros miera uzturēšanas misijās ārpus Latvijas teritorijas.

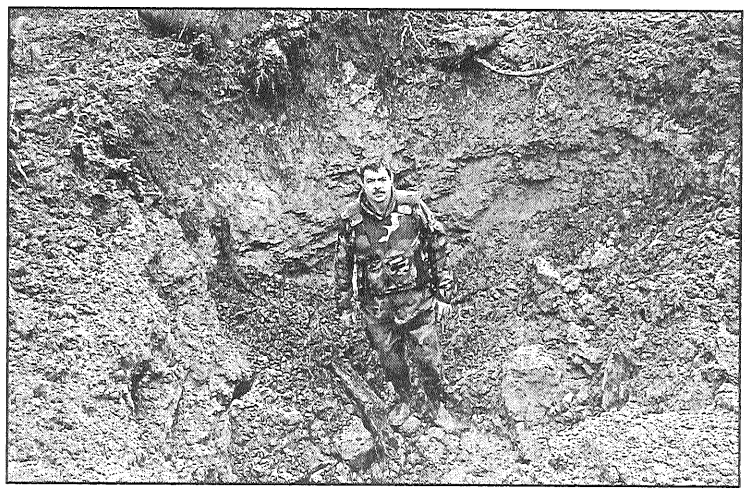

● Spridzināšanas rezultātā tiek izrauta liela bedre.

Rēzeknē atrodas 3. NMN vads. Vada dežūrējošā vienība ir gatava izbraukt uz notikuma vietu pēc pavēles saņemšanas pusstundas laikā.

— Kā tiek sagatavoti jūsu rotas speciālisti ?

—Vada personālsastāvs tiek sagatavots darbam ar nesprāgušo munīciju skolā Ādažos, kur viņi iegūst attiecīgās kvalifikācijas kategorijas sertifikātu.

NBS Valodu centra nodaļās mūsu darbinieki apgūst angļu valodu, jo mūsu sapieri tiek gatavoti darbam miera uzturēšanas misijās.

D.Selecka,
virsseržante, 2. Zemessardzes novada sabiedrisko attiecību speciāliste

Lappusi sagatavoja L.Kirillova

Aptaujas rezultāti internetā (no 11. līdz 17. aprīlim)

Kā Jūs vērtējat uz šo brīdi rajona autoceļu un ielu stāvokli?

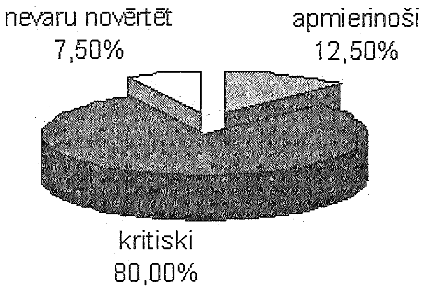

● «Novadnieka» interneta mājas lapā *www.novadnieks.lv* izsludinātās interaktīvās aptaujas balsojuma rezultātu diagramma.

NOVADNIEKS

RUBRIKAS: DAŽĀDI, PĒRK, PĀRDOD, MAINA, MEKLĒJU DARBU.

Bezmaksas PRIVĀTSLUDINĀJUMS

Rubrika ____________ **Derīgs līdz 21. aprīlim.**

T	ā	l	r	.																					

Talonā jāieraksta sludinājums tikai par vienu objektu.

Aizpildīšanas noteikums: viena rūtiņa — viena zīme.

Sludinājumus «Novadniekā» pieņem Preiļos, Brīvības ielā 14. Tālr./fakss 53-07057.

Iesniedzēja vārds, uzvārds ____________

Adrese, tālr. ____________

Vai sludinājumu ievietot interneta mājas lapā? Jā Nē

Maksa Ls 0,24 (ar PVN).

Jāiesniedz tikai laikrakstā publicētais kupons, kopētus un pa faksu sūtītus nepieņemsim.

Bez maksas NETIEK PUBLICĒTI: apsveikumi, līdzjūtības, pateicības, sludinājumi par individuālo uzņēmējdarbību, iepazīšanos, zemes, sertifikātu, kokmateriālu, malkas pirkšanu un pārdošanu vairumā, telpu īrēšanu un izīrēšanu, l/s produktu pirkšanu un pārdošanu vairumā.

SLUDINĀJUMI

Pārdod

mua... saimniecības ēkām 2,5 km no Preiļiem, laba piebraukšana, adrese: Varakļānu 2a, Preiļi. Tālr. 6540193;

m... Peiļos, ir zemesgrāmata. Tālr. 5...46;

garāžu aiz bijušās SPK teritorijas, 2 bedres, koka grīda. Tālr. 9171768;

graudu kombainu CLAAS MERKATOR 75. Tālr. 6812357;

sieviešu padomju laika velosipēdu, mazlietotu, par Ls 30. Tālr. 5321535;

vieglās padomju laiku a/m divas riepas. Tālr. 5321535;

zirga ratus ar gumijas riteņiem. Tālr. 6197258;

sēklas kartupeļus ADRETTA (Ls 0,08), Rušonas pagastā. Tālr. 9961742, 6731960;

vienu gadu vecu telīti. Tālr. 5350438;

skābbarību rulonos. Tālr. 5323428;

sēklas auzas, zirņus, lopbarības miltus ar piegādi. Tālr. 6245102, 5323076;

sēklas auzas LAIMA, pašbalstošos zirņus ... Tālr. 53...76 (rītos, vakaros);

... kartupeļus. Tālr. 9217845;

sēklas miežus ABAVA, auzas LAIMA, lopbarības miltus. Tālr. 5339501.

Pārdod auto

AUDI 80, B4 1993.g., 2,0l, zaļa, ekstras, no Vācijas, 2890 EUR. Tālr. 6592786;

AUDI A4, 1995.g., 1,8l, violeta, no Vācijas, 4790 EUR. Tālr. 6592786;

VW PASSAT VARIANT, 1995.g., 1,8l, zaļa, no Vācijas, 3490 EUR. Tālr. 6592786;

VW GOLF VARIANT, 1993., 1,8l, sudraba, no Vācijas, 2499 EUR. Tālr. 9482783;

AUDI 80 B4, 1991.g., 2,0l, zaļa, no Vācijas, 2499EUR. Tālr. 6592786;

HONDA ACCORD UNIVERSĀLS, 1996.g., 2,0l, no Vācijas, 3790 EUR. Tālr. 9482783;

FORD ORION DIESEL, 1992.g., sudraba, no Vācijas, 1690 EUR. Tālr. 9482783;

FORD MONDEO, 1994.g., 1,8l, zaļa, no Vācijas, 2090 EUR. Tālr. 9482783;

OPEL ASTRA, 1992.g., 1,4l, ķiršu, 5-durvis, no Vācijas, 1690 EUR. Tālr. 6592786;

FIAT REGATA 75, 1,5, 1984.g., gāze - benzīns, TA līdz 02.2006. Tālr. 9771048;

OPEL VECTRA, 1991.g., 1,8, violeta, labā kārtībā, par Ls 880. Tālr. 9753160;

VW GOLF, 1987.g., 1,3, balta, TA, 4-durvis, labā stāvoklī. Tālr. 8204902;

AUDI - 100 (1987.g. izl., ideālā stāvoklī). T. 6426321, 6397222;

AUDI - 100 (1988.g. izl., gāze - benzīns, TA, 1550 EUR). T. 9145684;

AUDI - 100 (1989.g. izl., 2,2 E, TA, pelēka), metāla konteineri. T. 6132716;

AUDI - 100 (2,2i, 1987.g. izl., lietie diski R-15, TA, M+S, el. stikli, piekabes āķis, labā stāvoklī, Ls 750). T. 6480010;

AUDI - 100 (TA, 1,8, lūka, centrālā atslēga, balta, 1985./86.g. izl.), OPEL VECTRA (jauna TA, 1990.g. izl.). T. 6209282;

AUDI - 100 AVANT (1985.g. izl.). T. 6101481;

AUDI - 100 C4 (2,0, 1992.g. izl., zila, el. lūka, ABS, signalizācija, samta salons, teicamā stāvoklī, jauna TA, 3350 EUR) vai maina. T. 9707180;

AUDI - 200 (1984.g. izl., 2,3 turbo, TA līdz 03.06., braukšanas kārtībā). T. 9124638;

AUDI - 80 (1.6 TD, 1991.g.izl., labā tehniskā stāvoklī). T. 9460277;

AUDI - 80 (1988.g. izl., sarkana, centrālā atslēga, signalizācija, stūres pastiprinātājs, piekabes āķis, 1350 EUR) vai maina. T. 6385040;

AUDI A6 (2,6 i; V6, 1996.g. izl., sedans, melna). T. 9182101;

BMW - 316 (1992.g. izl., TA, 5 pakāpju ĀK, sarkana, lietie diski, ABS, benzīns - gāze, stūres pastiprinātājs, jaunas ziemas riepas + vasaras riepas, 3000 EUR). T. 6417147;

BMW - 318 i (1988.g. izl., TA, tumši pelēka, centrālā atslēga, lūka, lietie diski, labā teh. stāvoklī). T. 8391812, 4634262;

BMW - 525 TDS Touring (1992.g.izl., ABS, SRS, kondicionieris, el. spoguļi, automātiskā ĀK, ķiršu kr., 3700 EUR). T. 9133989;

CHRYSLER VOYAGER (1995.g. izl., 3.3, V6, pelēkā metāliskā krāsā, gāze - benzīns, signalizācija, automātiskā ātrumkārba, ABS, SRS). T. 8357080;

CITROEN BERLINGO (1,9, dīzelis, 2002.g., 5 durvis, zilā krāsā, ideālā stāvoklī). T. 9444083;

FORD ESCORT (1994.g. izl., 1,6l, TA, 5 durvis, centrālā atslēga, piekabes āķis, lietie diski, 1650 EUR). T. 6770672;

FORD ORION (1983.g. izl., 1,6, TA līdz 26.08.2005., gaiši pelēka, Ls 260). T. 6468538;

FORD ORION (1984.g. izl., 1,6 l, jauna TA, labā teh. stāvoklī). T. 9975473;

FORD ORION (1984.g. izl., jauna TA, labā stāvoklī). T. 9975473;

FORD SIERRA (1985.g.izl., labā stāvoklī, 1.6, bez TA, ziemas riepas). T. 5924234, 4628291;

FORD SIERRA (2,0, 1986.g. izl., zilā krāsā, ir lūka, stereo, labā teh. stāvoklī, bez TA, Ls 260). T. 6493376;

FORD SIERRA (2,3D, 1990.g. izl., centrālā atslēga, 5 pakāpju ĀK, stūres pastiprinātājs, lūka, ķiršu krāsā, TA līdz 08.2005). T. 9517367 vai 4641912 (vakaros);

FORD SIERRA (pikaps, 1987.g.izl., tehniskā kārtībā, TA līdz 07.2005., Ls 300). T. 9767595, 9738939;

FORD TRANSIT (2,5 D, 1991.g. izl., garais, TA līdz 2006., labā stāvoklī, divi riepu komplekti). T. 4636556, 6562137;

FORD TRANSIT (2.0, 1988.g.izl., īsais, TA, benzīns, labā stāvoklī, Ls 900). T. 9136041;

GAZ - 24 VOLGA. T. 6106993;

GOLF - 2 (1986.g. izl., 1,6, lūka, stereo, teicamā stāvoklī). T. 9866060;

HONDA CIVIC (1,3, 16 V, 1990.g. izl., pelēka, 2 durvis, nesen no Vācijas). T. 6514488;

MAZDA - 626 (1,8, 1993.g. izl., hečbeks, ABS, stūres pastiprinātājs, centrālā atslēga). T. 9907920;

MAZDA - 626 (1987.g. izl., TA, labā stāvoklī, signalizācija, samta salons). T. 9452418;

MAZDA - 626 (1988.g.izl., 2.0 karburators, centrālā atslēga, elektro, TA līdz 07.2005.). T. 9390137, 4623396;

MAZDA - 626 (2,0, turbo dīzelis, 1998.g. izl., zaļā perlamutra krāsā, visas ekstras, steidzami). T. 6335219;

MAZDA - 626 (2,0i, 1989.g. izl., hečbeks, elektro pakete, signalizācija, TA, 1300 EUR). T. 4634907, 9129353;

MAZDA - 626 (kupeja, 1989.g.izl., sarkana, lietie diski, spoilers, labā tehniskā stāvoklī, Ls 900). T. 9767595;

MAZDA - 626 (sedans, 1989.g. izl., 2,0, TA, pelēka, labā teh. stāvoklī, 1200 EUR). T. 6165648;

MAZDA - 626 COUPE (2,2i, 12V, 1990.g. izl., sarkanā krāsā, tehniskā apskate, el. logi, spoguļi, lūka, signalizācija ar pulti, gāzes iekārta, ziemas riepas, 1000 EUR). T. 6132004;

MERCEDES - 207D (mikroautobusu, motors pēc kapitālā remonta, jauna TA, īsais - augstais). T. 9584241;

MERCEDES BENZ - 230 (2,3, 1988.g. izl., brūnā metāliskā krāsā, kupe, automātiskā ĀK, gāze, inžektors, lūka, stereo, magnetola, stūres pastiprinātājs, lietie diski, kondicionieris, centrālā atslēga, ABS, 3000 EUR). T. 6524949;

Mikroautobusu VW TRANSPORTER (1996.g. izl., gāze - benzīns, balta, 7500 EUR). T. 9327602;

NISSAN PRIMERA (2,0, 1994.g. izl., benzīns, ABS, piekabes āķis, viss elektro, labā stāvoklī). T. 6100443;

NISSAN VANETTE (2,0, dizel, 1992.g. izl., sarkana, 5 pakāpju ĀK, stūres pastiprinātājs, &+1 vieta, TA līdz 2006.). T. 9796029;

OPEL ASCONA (hečbeks, 1,6 l, 1987.g. izl., TA līdz 27.10.05., steidzami). T. 8726266, 8232866;

OPEL OMEGA CARAVAN (2,0, inžektors, 1989.g. izl., tumši pelēka, centrālā atslēga, TA, Ls 350). T. 9136041;

OPEL RECORD (1,8, 1984.g. izl., TA, apdrošināta, liela bāka, steidzami, piedāvāt variantus) vai maina. T. 6269924, 6262914;

RENAULT ESPACE (1989.g. izl., , el. spoguļi, el. stikli, stūres pastiprinātājs, 7 vietas). T. 9483378;

SEAT IBIZA (1994.g. izl., 1,4, jauns modelis, jauna TA, signalizācija, jaunas riepas, 1650 EUR). T. 9647326;

VAZ - 2105 (1988.g. izl., TA nav, Ls 170). T. 6298705;

VAZ - 2106 (1983.g. izl., bez TA, Ls 170) vai maina pret lauksaimniecības tehniku; FORD TRANSIT (1989.g. izl., jauna TA, 2,0, benzīns, Ls 750). T. 9247297;

VAZ - 2106 (pēc avārijas, lēti), T - 74 ritošās daļas. T. 4666217, 9471758;

VAZ - 2106 (TA, cena pēc vienošanās). T. 9139556;

VOLVO - 360 GLE (1984.g. izl., inžektors, labā teh. stāvoklī). T. 6183782;

VOLVO - 460 (1,7, 1994.g. izl., TA, ķiršu krāsā, el. stikli, puse salona ādas, centrālā atslēga, signalizācija). T. 9452134;

VW GOLF (1,6 D, jauna TA, signalizācija, lietie diski R-15, balta, priekšā 4 lukturi, sākotnējā cena - Ls 630). T. 6510760;

VW JETTA (1980.g. izl., nomainīts dzinējs, 1987.g. izl., jauns akumulators, TA līdz 11.05., labā teh. stāvoklī, Ls 220). T. 9749904;

VW PASSAT (1987.g. izl., benzīns, 1,6). T. 8841199;

VW PASSAT (1988.g. izl., 1,8 inžektors, UNIVERSAL, TA līdz 02.2006., stūres pastiprinātājs, 1300 EUR). T. 9529468;

VW PASSAT (1990.g. izl., pelēkā metāliskā krāsā, lūka, signalizācija, labā stāvoklī, 1700 EUR). T. 9108439;

VW PASSAT UNIVERSAL (1986.g. izl., TA, Ls 550). T. 6149501;

VW PASSAT VARIANT (dīzelis, 1,6 TDI, 1990./89.g. izl., gaiši zila, jaunas ziemas riepas, 4 - 5l/100km). T. 9830057;

VW SHARON (1996.g. izl., 2,0 i, miniven, 7 vietas), VW VENTO (1993.g. izl., 1,9 TD, dīzelis) vai maina. T. 9471512, 9282770;

VW TRANSPORTER (1994.g. izl., 2,4 l dīzelis). T. 6715455;

VW VENTO (1.9D, 1994.g.izl., teicamā tehniskā stāvoklī, 3400 EUR). T. 9259092;

VW VENTO (1992.g. izl., 2,0 GTI, gāze - benzīns, lietie diski, viss elektro, spoilers, servostūre). T. 8854033;

VW VENTO (1993.g. izl., 19 TDI, stūres pastiprinātājs, piekabes āķis, lūka, stereo, ideālā stāvoklī) vai maina. T. 9471512;

VW VENTO (2,0 GTI, 11.1992., stūres pastiprinātājs, violetā perlamutra krāsā, lietie diski, el. pakete, steidzami, 2350 EUR). T. 8854033;

arklu (2 korpusus, ar aizsardzību), zirņus. T. 9845956, 4661651;

diskus (lietos, diam. 14, AUDI, četrus, Ls 60). T. 9275522;

dzinēju (VAZ - 2103, pakaļējās durvis), VAZ - 2106 rezerves daļas. T. 4625489;

kultivatoru (paštaisītu, traktoram T - 25). T. 6165373;

kultivatoru (S-veida, 2,50m), T-40 pakaļējās riepas disku. T. 6489756.

Pērk

metāla mucas, vieglās un smagās a/m Preiļos, Līvānos, cena pēc vienošanās. Tālr. 6052801;

motociklu MINSK bez dokumentiem, ejošu, par Ls 530, motoru. Tālr. 5964873 (pēc 18.00).

Dažādi

latviešu ģimene Īrijā meklē auklīti divām meitiņām. Tālr. 00353863652122;

nozaudēts tel. SAMSUNG X100, pelēks, Preiļos pie zemes dienesta 13.04.,lūdzu atgriezt pret labu atlīdzību. Tālr. 8333007.

Meklē darbu

mūrnieks mūrē dažāda veida krāsnis, kamīnus un dūmvadus, darbs ar laukakmeni. Tālr. 8391345.

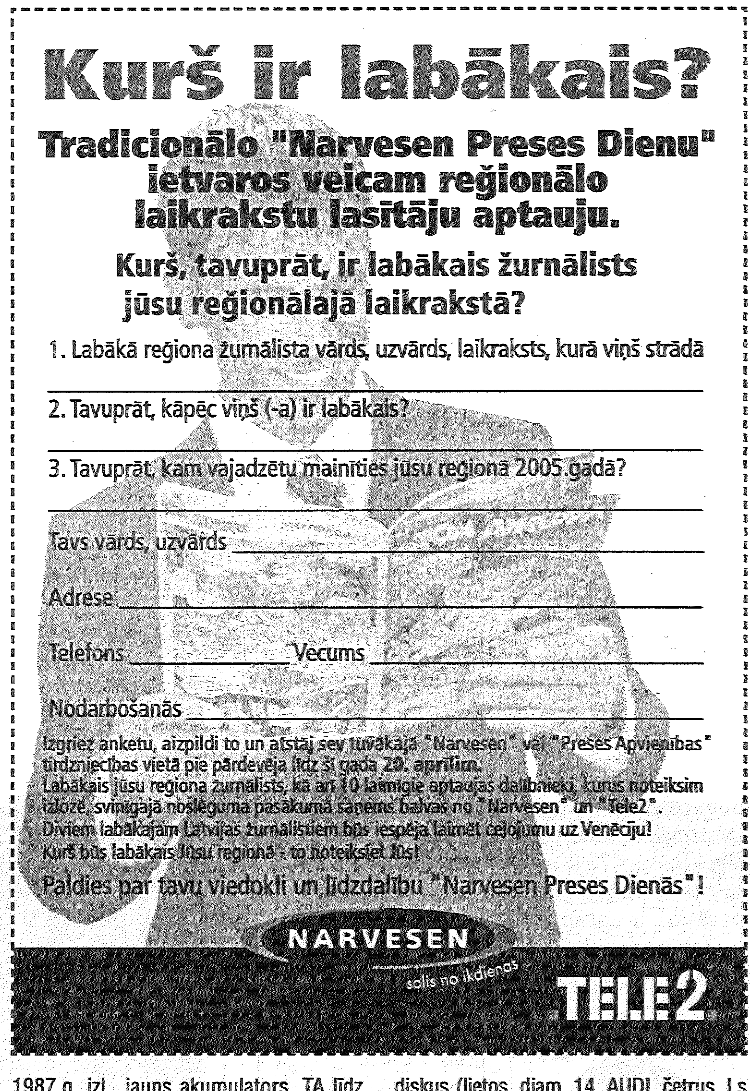

Vai esat gatavi pavasara lauku darbiem?

Monika Pauniņa, Saunas pagasta iedzīvotāja:

— Ar lauku darbiem man neveicas. Esmu biškope, tāpēc nodarbojos ar šiem čaklajiem kustonīšiem, bet pie bitēm pašlaik darba ir ļoti daudz. Visas saimes pamodušās, secināju, ka normāli pārziemojušas. Par to arī prieks. Mana bišu drava skaitāma vairākos desmitos saimju, tāpēc, ja dažas ziemā iet bojā, uzskatu to par normālu situāciju. Tā kā pārējie lauku darbi man maz interesē, kā parasti, sēšu pārsvarā amoliņu un facēliju, lai ir labas bišu ganības.

Andris Bogotais, zemnieks no Saunas pagasta:

— Man ir samērā neliela piemājas saimniecība. Šī iemesla dēļ tīrumos pagaidām vēl neko neesmu uzsācis. Nav kur steigties, jo zeme pagaidām mitra. Nekādu lielo plānu arī nav, sēšu graudus, zālājus. Arī ar sēklām nekādu problēmu nav, tāpat ar tehniku viss kārtībā, jo tā man pašam sava. Vārdu sakot, uz pavasari un dzīvi skatos optimistiski, īpaši, ja atkal būs pieejams ES atbalsts.

Jānis Zeps, zemnieks un pašvaldības vadītājs Rudzātu pagastā:

— Šorīt braucu uz Preiļiem un redzēju, ka viens no mūsu pagasta zemniekiem jau sēj, droši vien auzas. Ja neuznāks lietavas, aprīļa trešajā dekādē noteikti varēs sākt sēju masveidā. Arī savā saimniecībā domāju 1. maijā stādīt kartupeļus. Smiltiņās arī lietavas neko netraucēs. Manās mājās tāds noteikums,— kas grib ēst, tas arī brauc stādīt un ražu novākt. Cilvēki satraucas par augstajām dīzeļdegvielas cenām, bet, manuprāt, būs vēl trakāk, kamēr tās izlīdzināsies ar Eiropas līmeni. Tas nozīmē, ka jārēķinās ar 70 santīmiem par litru. Kopumā mūspuses zemniekiem noskaņojums, kā jau pavasarī, ir optimistisks. Visi gatavi strādāt, jo priecīgi par valsts un ES atbalstu. Redzu vēl kādu pozitīvu tendenci, veidojas normāls zemes tirgus. Šķiet, ka beidzot mūsu pagastā gājis mazumā arī kūlas dedzināšanas trakums.

Juris Puduls, Stabulnieku pagasta zemnieks:

— Pavasara darbiem esmu puslīdz sagatavojies, palikuši tikai daži sīki tehnikas remontdarbi. Pēc dienām divām vai trim būšu gatavs un varēšu braukt tīrumā. Manas saimniecības tīrumos augsne vietām jau ir gatava sējai, citur vēl mitra. Vairāk sēšu miežus un auzas. Lielāko daļu tīrumu aizņems zālāji. Vienīgā problēma ir dārgā dīzeļdegviela un augstās tehnikas rezerves daļu cenas.

Regīna Sergejeva, Pelēču pagasta iedzīvotāja:

— Vīrs nomira, esmu palikusi viena savā saimniecībā. Skatījos, ka zeme vēl nav gatava apstrādei, par mitru. Ja nu vienīgi kādus burkānus agrākai ražai varētu sēt. Lai gan īpaši kavēties arī nedrīkst, var uznākt sausums. Ne vienu reizi vien esam ko tādu piedzīvojuši. Līdz šim stādījām kartupeļus un audzējām dārzeņus tikai savām vajadzībām. Kā būs tagad, kad esmu viena palikusi, nezinu.

L.Kirillovas teksts un foto

SLUDINĀJUMI, REKLĀMAS, LĪDZJŪTĪBAS

Latvijas - Somijas kopuzņēmums «SILVA»
PĒRK:
✗ mežu īpašumā;
✗ cirsmas izstrādei;
✗ visa veida papīrmalku.
Tālr. 6303968.

AGLONAS VIDUSSKOLA
29. aprīlī plkst. 12.00
rīko ATVĒRTO DURVJU DIENU
skolēniem, kuri uzsāks mācības 1. klasē 2005./2006. mācību gadā.

Dārzkopības firma «Pūres dārzi» piektdien, 22. aprīlī, Vārkavas novadā Jurģu dienas gadatirgū pie Vanagu skolas un sestdien, 23. aprīlī, Līvānos Jurģu dienas gadatirgū aicina iegādāties plašā sortimentā auglkoku, ogulāju stādus no sertificētas kokaudzētavas, kā arī zemenu stādus.
Informācija pa tālr. 9249450.

21. aprīlī Preiļu poliklīnikā 1. stāvā pieņems alergoloģe pulmonoloģe dr. Vēvere.
Pierakstīties pa tālr. 5322056, 6403866.

Latgales Finansu un investīciju kompānijas Preiļu filiāle piedāvā:
✔ pensionāriem: aizdevumus, līzingu bez pirmās iemaksas.
Preiļi, Raiņa bulvāris 13, 300. kab. poliklīnikā.
Līvānos (tikai otrdienās, iepriekš jāpiezvana) kultūras nama ēkā. Tālr. 5324164, 8345847.

PĒRK zāles miltu kalti
(vēlams komplektā vai pa daļām).
Tālr. 9451409.

JURIDISKIE PAKALPOJUMI
— jebkuru līgumu sastādīšana, reģistrēšana Komercreģistrā u.t.t.
Tālr. 6162288.

PĀRDOD jaunu Polijas lauksaimniecības tehniku, kā arī lietotu no Rietumeiropas.
Piegāde. Tālr. 9715695.

SIA «RANKO» iepērk mājlopus dzīvsvarā.
Samaksa tūlītēja.
Tālr. 42807, 9161121.

SIA «Saltupe» kolektīvs izsaka līdzjūtību Svetlanai Krupko sakarā ar BRĀĻA nāvi.

Ir sāpes, ko nevar dalīt uz pusēm,
Nav tādu vārdu, kas mierināt spētu.
Nostājas blakus tev draugi un klusē,
Kaut vai tā lai tev palīdzētu.

Izsakām visdziļāko līdzjūtību Ritai Ondzulei, BRĀLI zaudējot.

SIA «Preiļu santehniķis» kolektīvs

Preiļu rajona policijas pārvalde izsaka līdzjūtību IeM sistēmas iestādes pensionāra ANATOLIJA LOMAŠA tuviniekiem Ļipeck mūžībā pavadot.

Viss nepazūd, kad, tēt, kapu kalnā
Pār tevi vēsas smilšu saujas krīt.
Vēl paliek siltums, ko tu dzīvē devi,
Un kaut kur dziļi sirdī sāpes mīt.

Skumju un atvadu brīdī izsakām līdzjūtību Anitai Placinskai, TĒVU mūžībā izvadot.

Aglonas katoļu ģimnāzijas kolektīvs

Radi savu noskaņu! one extremely mo

WAP.ONE.LV

SPĒLES

Kods: 141059841
Kamēr saimnieki nav mājās, peles nolēma iztukšot ledusskapi. Tomam arī gribas panašķoties, bet viņu interesē tikai pelēni!
NOKIA 2650, 3100, 3200, 3220, 3300, 5100, 5140, 6100, 6230, 6260, 6610, 6800, 7210, 7250, 7260 SAMSUNG E600, E700, E710, E800 SIEMENS C65, CX65, M65, S65, SL65

Kods: 133879841
Autosacīkstes notiek pasaules lielāko pilsētu galvenajās ielās.
NOKIA 2650, 3100, 3200, 3220, 3300, 3510i, 5100, 5140, 6100, 6230, 6260, 6610, 6800, 7210, 7250 SONY ERICSSON T610, T630 SIEMENS C65, CX65, M65, S65 SAMSUNG E700

Kods: 134039841
Daudzi jaundari vēlas prinča nāvi. Jācīnās uzreiz ar diviem zobeniem un jāveic veiklības brīnumi, lai visus uzveiktu.
NOKIA 2650, 3100, 3200, 3220, 3300, 3510i, 5100, 5140, 6100, 6230, 6260, 6610, 6800, 7210, 7250 SIEMENS M55, M65, S55, S65 SONY ERICSSON T610, T630

KĀ SAŅEMT SPĒLI Ls 1.00
Pārliecinies, vai Tev ir aktivizēts GPRS. Šis pakalpojums ir pieejams LMT, OKarte, Amigo un TELE2 abonentiem. Nosūti īsziņu ar spēles kodu uz numuru LMT 9301234 vai TELE2 6000791.

BILDES
6009841 82559841 77779841 68619841
36339841 147439841 22029841 142079841
48349841 150679841 140529841 142129841
102189841 42609841 128179841 55539841
3339841 152469841 152549841 152409841

LOGOTIPI
29841 17289841 1259841
11129841 33609841 37419841
89841 1209841 147519841
Enter PIN: 152239841 151879841 151859841

PĀRSTEIGUMS! KATRU REIZI JAUNS!
3809841 LOGO-PĀRSTEIGUMS
3829841 BILDE-PĀRSTEIGUMS
3819841 MELODIJA-PĀRSTEIGUMS
Pieejama tikai kā mono melodija.

NOSŪTI DRAUGAM
1 Izvēlies kādu no produktiem (izņemot spēles). Pēc koda pievieno atstarpi un drauga telefona numuru (piem., 3079841 xxxxxxx).
2 Lai nosūtītu, izlasi izvēlētā produkta instrukciju. Pārliecinies vai drauga tālrunis atbalsta šo pakalpojumu.

KĀ SAŅEMT LOGOTIPU VAI BILDI Ls 0.35
Nosūti īsziņu ar kodu uz numuru LMT 9301002 vai TELE2 6000601.
Ja Tev ir SIEMENS telefons, kodam pievieno burtu S (piemēram, 3689841s).
NOKIA 1100, 2100, 3100, 3200 (tikai logo), 3210, 3310, 3330, 3410, 3510, 5110 (tikai logo), 5140, 5210, 5510, 6210, 6310, 6310i, 6510, 7110 (tikai logo), 8210, 8310, 8810, 8850 SIEMENS A50, A52, A65 (tikai bildes), C45, S45, ME45, M50, MT50, A60, A55, C55, C60, C65, M55, S55, SL55 SAMSUNG C100, C200 X120, X450, P730

KĀ AKTIVIZĒT GPRS?
Tabulā izvēlies savu operatoru un telefona modeli. Kodu nosūti uz norādīto numuru.
LMT, OKarte un Amigo pirms GPRS iestatījumu saņemšanas nosūti G burtu uz numuru 9319988

	Nosūti kodu uz 9301002			Nosūti kodu uz 6000601
	LMT	OKarte	Amigo	TELE2
NOKIA* SAMSUNG**	8888	13365	13367	8888
SIEMENS***	9999	13366	13368	9999
SIEMENS telefonos pēc iestatījumu saņemšanas ievadi PIN-kodu 0000				

UZMANĪBU!
Iestatījumi nav pieejami:
NOKIA: 3220, 5140, 6170, 6230, 7260
SIEMENS: A65, C65, CX65, CFX65, M65, SL65, S65
SAMSUNG: C100, C110, D500.
GPRS iestatījumu cena ir Ls 0,35

MELODIJAS

		MONO	POLI
1	Serega: Cherny| bumer	118859841	118859841p
2	O-Zone: Dragostea Din Tei	107479841	107479841p
3	Rammstein: Amerika	128349841	128349841p
4	Remikss Brigāde-Bumers	120449841	120449841p
5	Kūko, kūko dzeguzīte	68329841	68329841p
6	James Brown: I Feel Good	83139841	83139841p
7	Benny Benassi: Illusion	101169841	101169841p
8	Schnappi, Das Kleine Krokodil	140879841	140879841p
9	Zhanna Friske: La-la-la	143309841	143309841p
10	The Chemical Brothers: Galvanize	146859841	146859841p
11	No seriāla "Brigāde"	34149841	34149841p
12	Bomfunk MC's: Freestyler	3689841	3689841p
13	Titanic	10789841	10789841p
14	Atomic Kitten: Eternal Flame	8889841	8889841p
15	Jay-Z&Linkin Park: Numb/Encore	146849841	146849841p
16	Mario: Let Me Love You	148509841	148509841p
17	Destiny's Child: Soldier	148379841	148379841p
18	Britney Spears: Do Somethin'	148389841	148389841p
19	S.Šnurovs: No filmas "Bumers"	64009841	64009841p
20	Atomic Kitten: Cradle	151149841	151149841p
21	Liepājas brāļi: Liedagā	151219841	151219841p
22	Haddaway: What is Love	152829841	152829841p
23	Iraklij Pirchalava: Vova-chuma	152729841	152729841p
24	Līvi: Meitene Zeltene	152669841	152669841p
25	Scooter: Suavemente	151169841	151169841p
26	Usher: Caught Up	151159841	151159841p
27	V. Butusov: Gudbaj Amerika	152759841	152759841p
28	No k/f: "Emīla Nedarbi"	125109841	125109841p
29	Allen Ant Farm: Smooth Criminal	10009841	10009841p
30	Automašīnas signalizācija	145359841	145359841p

KĀ SAŅEMT POLIFONISKO MELODIJU Ls 0.60
Pārliecinies, vai Tev ir aktivizēts GPRS. Šis pakalpojums ir pieejams LMT, OKarte, Amigo un TELE2 abonentiem.
Nosūti īsziņu ar kodu uz LMT 9301002 vai TELE2 6000771.
NOKIA 2650, 3100, 3200, 3220, 3300, 3510, 3510i, 3650, 5100, 5140, 6100, 6170, 6230, 6260, 6600, 6610, 6610i, 6800, 7210, 7250, 7250i, 7260, 7650 SIEMENS A60, A65, C60, C55, C65, CX65, CFX65, M55, M65, MC60, S55, SL55, SL65, S65 SAMSUNG C100, C110, C200, D500, X100, X120, X450, X460, X600, E300, E330, E600, E630, E700, E710, E800, E820, P510, P730 SONY ERICSSON T610, T630

KĀ SAŅEMT MONO MELODIJU Ls 0.35
Nosūti īsziņu ar kodu uz LMT 9301002 vai TELE2 6000601.
Ja Tev ir SIEMENS telefons, kodam pievieno burtu S.
NOKIA 1100, 2100, 3210, 3310, 3410, 5510, 6110, 6210, 6310, 6310i, 6510, 7110, 8210, 8310, 8810, 8850 SAMSUNG R200s, R210s SIEMENS A50, A52, C45, M50, ME45, MT50, S45

© 2004 Gameloft. All Rights Reserved. Gameloft, Gameloft logo and Asphalt: Urban GT are trademarks of Gameloft in the US and/or other countries. All other trademarks and registered trademarks are property of their respective owners.
© 2004 Gameloft. All Rights Reserved. Based on Prince of Persia® created by Jordan Mechner. Prince of Persia and Prince of Persia Warrior Within are trademarks of Jordan Mechner used under license by Gameloft.
Tom and Jerry © and ™ Turner Entertainment Co. Time Warner Companies. Cartoon Network name and logo © and ™ Cartoon Network.