PREIĻU RAJONA LAIKRAKSTS

NOVADNIEKS

● OTRDIENA, 2005. GADA 23. AUGUSTS ● Nr. 63 (7566) ● Cena mazumtirdzniecībā Ls 0,26

Preiļu rajona centrālā bibliotēka

ISSN 1407-9321

«Lauku mielasts» – pirmoreiz Latvijā, pirmoreiz Preiļos

● Kopš pagājušās sestdienas Preiļi ir kļuvuši par unikālu vietu Latvijā – te biedrības «Slow Food» rīkotā «Lauku mielasta» organizatori un dalībnieki laukumā pretī topošajai rajona galvenajai bibliotēkai iestādīja melno plūškoku dārzu. Melnais plūškoks ir ne vien dekoratīvs, bet arī ļoti vērtīgs augs, kas izmantojams no baltajiem ziediem līdz pat sakņu galiņiem. Kurzemnieka, SIA «Zelta kliņģeris» īpašnieka Daiņa Āboliņa dāvātos stādiņus sagatavotajās bedrītēs lika un aprušināja ministri, pašvaldību un sabiedrisko organizāciju vadītāji. Savs melnā plūškoka krūms Preiļos tagad būs arī 8. Saeimas deputātei Elitai Šņepstei un domes priekšsēdētājam Jānim Eglītim. Ak, uz ko gan tik nav jābūt gataviem tautas priekšstāvjiem!..

Turpinājums 7. lappusē.

Valdība piešķir pabalstu pavasara knišļu uzbrukumos cietušajām ģimenēm

17. augustā vietējās pašvaldības saņēma Preiļu rajona padomes sagatavoto informāciju, ka pagastu padomēm un novadu domēm beidzot ir likumīgas tiesības no savas pašvaldības līdzekļiem izmaksāt vienreizēju palīdzību tām ģimenēm, kuras šī gada pavasarī cieta no knišļu uzbrukumiem ganāmpulkiem.

Kā informā Preiļu rajona padomes izpilddirektore Aina Pastore, Ministru kabineta rīkojums nr. 455 «Par līdzekļu piešķiršanu no Finanšu ministrijas pamatbudžeta apakšprogrammas «Līdzekļi neparedzētiem gadījumiem», kas paredzēti pašvaldībām ar mērķi palīdzēt stihiskas nelaimes gadījumā cietušajiem iedzīvotājiem un izmaksātu vienreizējo pabalstu 100 latu apmērā par katru bērnu ģimenēm, kurās mājlopi cietuši no liellopu simulitoksikozes un kurās ir bērni, kas gatavojas uzsākt mācības skolā», izdots jau šī gada 21. jūlijā. Šī rīkojuma grozījumi akceptēti Ministru kabineta sēdē 9. augustā.

Pašvalībām tagad ir pamatojums izmaksāt šo vienreizējo pabalstu no vietējo budžetu līdzekļiem, jo apsolītais finansējums drīzumā tiks saņemts no Sociālo pakalpojumu pārvaldes.

Pēc precizētām ziņām Preiļu rajonā knišļu uzbrukumos pavasarī cietušas 98 ģimenes, kurās ir 130 skolas vecuma bērni. Kopējais valdības piešķirtā finansējuma apjoms ir 13 000 latu.

Pašvaldība	Cietušo ģimeņu skaits	Bērnu skaits cietušajās ģimenēs	Finansējums (latos)
Preiļu novads	5	14	1400
Rudzātu pagasts	15	27	2700
Vārkavas novads	1	2	200
Saunas pagasts	13	13	1300
Sutru pagasts	3	5	500
Riebiņu novads	20	20	2000
Līvānu novads	26	37	3700
Vārkavas pagasts	15	12	1200

ATGĀDINĀM —

informācija ir zināšanas, zināšanas ir bagātība.

Lasi «NOVADNIEKU».

Abonēt «Novadnieku» var **VISĀS** Preiļu rajona pasta nodaļās, **redakcijā** Brīvības ielā 14, Preiļos, vai **internetā** *www.novadnieks.lv* **no JEBKURAS** mēneša dienas līdz mēneša, ceturkšņa vai gada beigām.

Izmanto izdevību — abonē redakcijā ar atlikto maksājumu pa tālruni 5307056.

ZIŅAS

Preiļu domnieki vērtēja izglītības iestāžu gatavību mācību gadam

Pagājušas nedēļas nogalē Preiļu novada domes deputāti iegriezās visās novada teritorijā esošajās izglītības iestādēs, lai novērtētu to gatavību jaunajam mācību gadam. Kā «Novadniekam» pastāstīja pašvaldības vadītājs Jānis Eglītis, būvnieki un skolu darbinieki steidz pēdējos darbus, lai 1. septembri sagaidītu mierīgu prātu. Pēc Preiļu 1. pamatskolas piebūves nodošanas ekspluatācijā, Preiļu 2. vidusskolas remontdarbu veikšanas un pirmsskolas izglītības iestādes «Auseklītis» telpu renovācijas tuvākajos gados nekādi lieli būvdarbi skolās netiks plānoti.

Darbu uzsākusi rajona vēlēšanu komisija

Uz pirmo sēdi pulcējās jaunizveidotā rajona vēlēšanu komisija. Par komisijas priekšsēdētāju apstiprināta Preiļu rajona padomes izpilddirektore Aina Pastore, sekretāres pienākumus veiks Līga Naglinska. Līdz nākamā gada rudenī paredzētajām 9. Saeimas vēlēšanām komisijas locekļiem vairākas reizes paredzētas mācības.

Pirms jaunā mācību gada tiksies rajona pedagogi

Pēc vasaras atvaļinājumiem visās mācību iestādēs atgriezušies pedagogi un direktori, kuru rūpes tagad saistītas ar jaunā mācību gada uzsākšanu. Par noturīgu un ikgadēju tradīciju kļuvis, ka vienā no augusta pēdējām dienām gandrīz visi pedagogi ierodas rajona centrā. Šogad tam atvēlēts 25. augusts. Pulksten 9.30 paredzēta mācību iestāžu direktoru un priekšmetu metodisko apvienību vadītāju tikšanās ar Izglītības un zinātnes ministrijas Vispārējās izglītības departamenta izglītības darbinieku nodaļas vadītāju Āriju Bērziņu, kā arī ar Izglītības un zinātnes darbinieku arodbiedrības priekšsēdētāju Astrīdu Harbacēviču.

Pulksten 11. 00 pedagogi tiks gaidīti Preiļu kultūras namā uz tradicionālo apsveikumu sakarā ar jaunā mācību gada uzsākšanu. Bet stundu vēlāk sāksies darbs priekšmetu metodiskajās apvienībās.

Kā informēja rajona izglītības pārvaldes speciāliste Dzintra Šmukste, no 26. līdz 30. augustam notiks skolu gatavības pārbaude. Tās mācību iestādes, kurās šovasar veikti nenozīmīgi remonti, var atteikties no pārbaudes ierašanās, taču informācija par skolas sagatavošanu izglītības pārvaldei jāiesniedz rakstveidā. Skolas sagatavošana jaunajam mācību gadam ir viens no kritērijiem direktoru darba kvalitātes vērtēšanā, no kuras atkarīga arī piemaksa direktoram par kvalitatīvu darbu 10 procentu apmērā no viņa darba algas.

NACIONĀLĀS ZIŅAS

Pirms 14 gadiem Latvija atguva valstisko neatkarību

Pirms 14 gadiem, 1991. gada 21. augustā, izgāzās valsts apvērsuma mēģinājums PSRS, bet Latvijas Republikas Augstākā Padome (AP) pieņēma Konstitucionālo likumu «Par Latvijas Republikas valstisko statusu».

AP noteica, ka Latvija ir neatkarīga, demokrātiska republika, kurā valsts suverēnā vara pieder Latvijas tautai un kuras valstisko statusu nosaka Latvijas Republikas 1922. gada 15. februāra Satversme. Par spēku zaudējušu tika atzīts 1990. gada 4. maija deklarācijas 5. punkts, kas noteica pārejas periodu Latvijas Republikas valsts varas atjaunošanai «de facto». Konstitucionālo likumu parakstīja AP priekšsēdētājs Anatolijs Gorbunovs un AP sekretārs Imants Daudišs. Likuma tekstu uzrakstīja deputāts Andrejs Krastiņš. Likums tika pieņemts ātri un bez diskusijām, jo Padomju impērija bija sabrukusi, Latvijai bija jāpasludina sava valstiskā neatkarība.

Kā liecina AP sēdes stenogramma, pret Latvijas valstisko neatkarību 1991. gada 21. augustā balsoja pašreizējie Rīgas domnieki Leonīds Kurdjumovs («Jaunais centrs»), Sergejs Zaļetajevs (PCTVL) un Ivans Ivanovs («Dzimtene»/LSP), kā arī PCTVL līdere, Eiropas Parlamenta deputāte Tatjana Ždanoka.

Konstitucionālo likumu «Par Latvijas Republikas valstisko statusu» 1991. gada 21. augustā Latvijas AP pieņēma plkst.13, un jau plkst.14.10 padomju armijas desantnieki aizvācās no Doma laukuma, jo pučs Maskavā arī bija izgāzies.

1991. gada 21. augustā Krievijas AP atzina Igaunijas neatkarību, un Krievijas ārlietu ministrs Andrejs Kozirevs nāca klajā ar aicinājumu pasaules valstīm atzīt Baltijas valstu neatkarību. 1991. gada augusta puča izgāšanās ievadīja PSRS sabrukuma pēdējo taisni, un jau decembrī nācās atzīt, ka PSRS ir beigusi pastāvēt.

Dažos teikumos

✔ Par ticīgiem sevi uzskata 1 321 017 Latvijas iedzīvotāji, liecina Reliģisko lietu pārvaldes apkopotie dati. Vislielākais skaits jeb 539 327 Latvijas iedzīvotāji ir luterāņi. Par katoļiem sevi atzīst 395 067 cilvēki, par pareizticīgiem — 350 000. Kā liecina tirgus un sabiedriskās domas izpētes centra SKDS veiktā aptauja, pēdējo divu gadu laikā audzis neticīgo skaits — no 11,9% 2003. gadā līdz 15,8% šogad.

✔ ANO Attīstības programmas un Tieslietu ministrijas projekta «Tiesu sistēmas komunikācijas stiprināšana» vadības grupas sanāksmē piektdien pieņemts konceptuāls lēmums publiskot tiesu nolēmumus. Nolēmumi netiks publiskoti vienīgi lietās, kuras tiesa saskaņā ar procesuālajiem likumiem izskata slēgtās sēdēs. Tiesu nolēmumus iecerēts publiskot ar vortāla «www.tiesas.lv» starpniecību, sākot no šā gada novembra. Un tas ir būtisks solis ceļā uz caurspīdīgas tiesu sistēmas veidošanu. Sabiedrībai būs lielākas iespējas objektīvi spriest par tiesu darba kvalitāti, tiesnešu godīgumu strīdu izšķiršanā.

✔ Septembris būs siltāks nekā parasti, gaisa temperatūrai vidēji par vienu grādu pārsniedzot šā mēneša vidējo temperatūru, informēja Latvijas Vides, ģeoloģijas un meteoroloģijas aģentūra. Mēneša sākumā nokrišņu būs nedaudz, lietus sagaidāms vienīgi pirmās dekādes beigās. Septembra sākumā gaisa temperatūra naktī būs no plus 6 līdz plus 12 grādiem, dienā gaiss sasils līdz plus 17, plus 22 grādiem, bet pirmās dekādes vidū gaisa temperatūra varētu sasniegt pat 25 grādus virs nulles. Septembra vidū laika apstākļi pakāpeniski kļūs rudenīgāki, tomēr lietus gaidāms tikai atsevišķās dienās. Gaisa temperatūra naktīs noslīdēs līdz plus 4, plus 9 grādiem, bet, debesīm skaidrojoties, vietām iespējamas salnas no nulles līdz mīnus 3 grādiem. Dienas laikā gaisa temperatūra nepārsniegs plus 20 grādus. Trešās dekādes vidū sinoptiķi paredz mākoņainu laiku un stipru lietu. Mēneša beigās naktis kļūs mazliet siltākas, bet dienā gaisa temperatūra vairs nepārsniegs plus 12, plus 17 grādu robežu.

Ziņas sagatavoja T.Elste

NOVADNIEKS
Redaktore Tamāra Elste
Pasūtījuma indekss 3033.
Reģistrācijas apliecība nr. 000701018.
Izdevējs – SIA «Novadnieks. Redakcija».
Redakcijas adrese: Brīvības ielā 14, Preiļi, LV-5301.
Elektroniskais pasts: novadnieks@axel.lv
Tālr. 53-07056, mob. tel. 9410288 (redaktorei),
53-07057 (reklāmas un sludinājumu pieņemšana),
53-07058, 53-07059 (žurnālistiem). Fakss 53-07057.
Par sludinājumu saturu atbild to iesniedzējs.
Laikrakstā publicētie materiāli ne vienmēr atspoguļo redakcijas viedokli.
Pārpublicējot atsauce uz «Novadnieku» obligāta.
Laikraksts iespiests SIA «Latgales druka» Rēzeknē.
Mājas lapa internetā: www.novadnieks.lv
Laikraksts iznāk astoņas reizes mēnesī (otrdien, piektdien).

INFORMĀCIJA

«Kāds tu pats būsi, tāds būs viss, ko tu ap sevi radīsi.»
M.Māterlinks

Saeimas priekšsēdētāja Līvānu novadā

Pēc Līvānu novada domes uzaicinājuma apciemojot šo pašvaldību, Saeimas priekšsēdētāja Ingrīda Ūdre bija izteikusi vēlēšanos vizītes gaitā apmeklēt tās vietas, kuras rada problēmas. Kopā ar Saeimas spīkeri novadā pagājušajā piektdienā ciemojās arī 8. Saeimas deputāte Elita Šņepste un Ingrīdas Ūdres padomniece Lilita Ozoliņa, kas tautā plašāk pazīstama kā aktrise, kino un teātra lomu atveidotāja.

● **Latgales mākslas un amatniecības centrā Ingrīda Ūdre droši sēdās aužamajās stellēs, izmēģinot roku grīdas celiņa aušanā.** Foto: A.Stepanovs

Ingrīda Ūdre tuvāk iepazinās ar novada kultūras centra un bērnudārza «Rūķīši» ēku slikto tehnisko stāvokli, aplūkoja 1. vidusskolas stadionu, kas ir bēdīgā izskatā. Šo objektu remontam vajadzīgi ievērojami līdzekļi, kādus pašvaldība nevar atļauties, tāpēc cer uz valsts palīdzību. To, ka novadā dzīvo izdarīgi ļaudis, kas daudz paveikuši jau līdz šim, Ingrīda Ūdre varēja pārliecināties, apskatot 1. vidusskolas jauno sporta zāli, Latgales mākslas un amatniecības centru, novada centrālo bibliotēku, Rožupes pamatskolu.

Uz tikšanos ar Saeimas spīkeri un viņas pavadoņiem mākslas un amatniecības centrā ieradās Vārkavas novada domes un Vārkavas pagasta padomes priekšsēdētāji, Līvānu novada domes un rajona padomes priekšsēdētājs Andris Vaivods, kā arī Līvānu novada domes deputāti.

Daudz līdzekļu vajadzīgs ne tikai Līvānu novada, bet arī visu rajona izglītības iestāžu remontiem un savešanai kārtībā, savā runā teica Andris Vaivods. Pagastu rīcībā esošie budžeti ir pārāk mazi, salīdzinot ar pašvaldības vajadzībām.

Vairāk nekā 80 procenti no rajona iedzīvotājiem dzīvo novados, un teritoriālās reformas ziņā mēs valstī esam tikuši vistālāk, Ingrīdai Ūdrei stāstīja rajona pašvaldības vadītājs, piebilstot, ka, viņaprāt, reformas nobeiguma aizkavēšanās valstī saistīta tikai ar politiķu neizlēmību. Taču šī vilcināšanās bremzē valsts attīstību un sakārtotību valsts iestādēs. Šajā sakarībā viņš minēja valsts policiju, kurai darbības uzlabošanai vajadzīgi ne tikai līdzekļi, bet arī nopietnas reformas. Valsts policijas iecirkņi gadiem ilgi nav piedzīvojuši remontu, teica Andris Vaivods, un tas redzams arī Līvānos. Un, ja policijas svētkos pašvaldībai tai jādāvina tālruņa zvanīto numuru noteicējs, kura nepieciešamība iecirkņos noteikta ar likumu, tad jājautā, kā var līdz tam nodzīvoties. Lielā mērā vainojami ministriju ierēdņi, kas savās nozarēs nepārzina situāciju uz vietām, teica pašvaldības vadītājs, piebilzdams, ka, pieņemot darbā, par maz ir ar augstskolu diplomiem un angļu valodas zināšanām, kas pēdējā laikā ir gandrīz vai galvenie kritēriji, izvēloties darbiniekus. Šāda situācija vērojama daudzās ministrijās.

Andris Vaivods stāstīja par pozitīvajām pārmaiņām, kas piedzīvotas sakarā ar Līvānu novada izveidošanu, par lauku teritorijas attīstību, par daudzajiem projektiem, kas pašvaldībā tiek īstenoti vai arī ir tapšanas stadijā. Tie rada arī problēmas, jo lielas summas vajadzīgas līdzfinansējumam, bet daļai vajadzīga arī priekšapmaksa.

Ar jūsu pieredzi būtu vērts iepazīstināt arī citu Latvijas pašvaldību vadītājus, atzina Ingrīda Ūdre, noklausoties daudzpusīgo ziņojumu par dzīvi novadā. Lai gan visiem pietrūkst līdzekļu, tomēr Līvānos lietas virzās uz priekšu, viņa teica, izsakot arī apbrīnu tam, ar kādu sirdsdegsmi darbojas Līvānu iestāžu vadītāji, par ko viņa pārliecinājusies, tās apmeklējot.

Valdība un Saeima tuvākajās dienās lems par 2005. gada budžeta grozījumiem. Liela daļa no līdzekļiem paredzēti investīcijām pašvaldībām, tieši rajonu pagastu skolām. Tiem projektiem, ko dažādās ministrijās iesniedzis Līvānu novads un kas ir apstiprināti, no investīcijām paredzēti 30 000 latu, klātesošos iepriecināja Ingrīda Ūdre. Arī kopumā rajonam paredzēta ievērojama daļa no budžeta grozījumiem. Naudu projekta pabeigšanai saņems Rudzātu speciālā internātskola, Galēnu pamatskola – jaunas sporta zāles celtniecībai, 150 000 latu paredzēti Preiļu rajona galvenās bibliotēkas būvdarbu pabeigšanai. Liela daļa no budžeta grozījumu līdzekļiem novirzīti lauku ceļu uzturēšanai un būvēšanai.

Attiecībā uz reģionālās reformas gaitu, priekšsēdētāja atzina, ka iedzīvotājiem šī vilcināšanās rada neskaidrības, tāpēc jau līdz septembrim Ministru kabinetā jāiesniedz likumprojekts par reformu, un līdz nākamā gada jūlijam tiks noteiktas precīzas reģionu teritorijas.

Valdība izpildījusi savu solījumu par pavasara plūdos un knišļu uzbrukumos radīto zaudējumu kompensāciju zemniekiem, kā arī līdzekļu piešķiršanu lietavu izskaloto pirmās un otrās kategorijas ceļu labošanai.

Ingrīda Ūdre stāstīja arī par Saeimā topošā memoranda projektu saistībā ar sabiedriskajām organizācijām, kas varētu tikt apstiprināts jau līdz šīs sesijas beigām un reglamentēs organizāciju līdzdalību svarīgu valstisku lēmumu pieņemšanā.

Saeimas priekšsēdētāja pieskārās arī citām tēmām, kā, piemēram, inflācijas ierobežošanas paņēmieniem, kas varētu būt drakoniski. Tomēr uz žurnālistu jautājumu, kā pasākumi paredzēti, atbildēja, ka informācija ir konfidenciāla. Klātesošie pievērsās arī jautājumam par informācijas telpas piesātināšanu ar valstij nedraudzīgu informāciju, vēlējās zināt, kas valdībai padomā, lai uzlabotu studējošo jauniešu un viņu ģimeņu sociālo nodrošinājumu. Nevar būt tāda situācija, ka augstskolu studentu vecāki par bērnu izglītošanu maksā divreiz – vienu reizi nodokļu veidā, bet otru kā tiešos mācību maksājumus. Ingrīda Ūdre stāstīja, ka Saeimā tiek strādāts pie pilnīgi jaunas koncepcijas attiecībā uz augstāko izglītību.

Vizītes turpinājumā Saeimas priekšsēdētāja apmeklēja Līvānu fonda «Balto māju», piedalījās desmitajā Latgales kāzu muzikantu saietā.

Līvānu novada pirmsskolas mācību iestādes «Rūķīši» apmeklējuma laikā 8. Saeimas priekšsēdētāja Ingrīda Ūdre un Elita Šņepste saņēma bērnu dāvanu – pašu sagatavoto grāmatiņu ar pārdomām par apkārtējo pasauli un atbildēm, kas viņu izpratnē ir Saeima. Saeima ir valsts. Vai arī okeāns, — tā domā bērni.

L.Rancāne

OTRDIENAS INTERVIJA

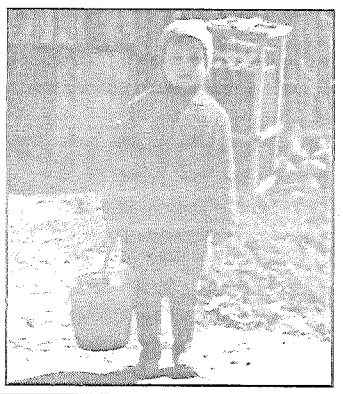

Praktiski katrā no Preiļu rajonā vai arī kur citur Latgalē pēdējo gadu laikā notikušajām lauksaimniecības izstādēm dzīvnieku mīļotāji un citi interesenti noteikti būs pievērsuši uzmanību dažnedažādu šķirņu trušiem, kuru īpašnieks ir DZINTARS RANCĀNS. Kā nu ne, — tik mīļi, tik jauki dzīvnieciņi un tik smieklīgi kustina savus ūsainos purniņus... Ai, cik jauks kažociņš...

Patiešām, truši nu reiz ir tas temats, par kuru ar Dzintaru varētu runāt stundām ilgi. Taču tas lai paliek citai reizei, šoreiz pievērsīsimies viņam pašam.

● Viena no Dzintara mīļākajām bērnības bildītēm. Māsa saka, Dzintar, tu jau kopš bērnības esi bijis traks ar to lauksaimniecību. Foto no Dz.Rancāna albuma.

Sevis grauzējs un sapņotājs ar romantiķa dvēseli

— Uzvārds tev tāds īsti latgalisks, var teikt tradicionāls. Toties vārdā jūtams kurzemniecisks akcents. Kā tas nākas?

— Jā, mana vārda sakarā viss nemaz nav tik vienkārši. Esmu dzimis Rēzeknē. Arī mammas saknes ir Rēzeknes pusē, toties tētis tur bija ienācējs. Man par negodu, ne reizi tā arī nav gadījies aizbraukt uz viņa dzimto pusi, kas ir starp Balvu un Ludzas rajonu. Tā bijusi bagāta un spēcīga dzimta. Zinu, ka vectēvs Jāzeps bijis kalējs, bērnībā ar bijību skatījos uz viņa lielajām un spēcīgajām rokām. Vecmāmiņu no tēva puses sauca Leokādija, ar viņu saistās manas *feināk*ās bērnības atmiņas. Tēva ģimene no savām mājām pārcēlās uz Kaunatu, jo dzimtajā [illegible]tā dibinājās kolhozi, viņu turīgā [illegible]aimniecība tika izpostīta. Līdz šai dienai neviens tā arī īsti nezina, kāpēc vectēvu četrdesmitajos gados neskāra padomju represijas, kāpēc viņu neizveda uz Sibīriju.

Starp citu, jau toreiz, kad tikko sāku sevi atcerēties un izprast runātā jēgu, zinu, ka vecvecākus izprašņāju – cik govju bija, kādas – raibas, brūnas vai melnas. No tiem laikiem zināju, no kurienes Latvijā radušās melnraibās govis. Pēc kara Krievija no Vācijas (tāpat kā gleznas un citus mākslas darbus no muzejiem) kā maksu veda arī lopus. Melnraibās pienīgās govis no Kēnigsbergas apgabala nonāca arī Latvijas teritorijā. Vietējie iedzīvotāji vienkārši iemainīja šīs augstražīgās govis pret [illegible]m reizumis šķibajām greiza- [illegible] brūnaliņām. Tā Latvijā parādījās melnraibās govis.

— Dzintar, kā tad ar tavu vārdu?

— Kad es piedzimu, mammīte ļoti gribējusi likt Jāni vārdā. Arī kristīts esmu Jānis. Toties dzimtsarakstu nodaļā tētis mani reģistrēja kā Dzintaru. Vecākā māsa bija Dzintra, tēvs ļoti gribēja, lai arī dēlam būtu tāds saulains vārds. Man pašam labāk patīk un jau kopš bērnības vienmēr un visur tieku saukts kā Dzintars. Jānis ir skaists vārds, bet tik plaši izplatīts, ka sev to negribētu. Kā Jāni mani retos gadījumos atceras vienīgi tuvinieki.

— Padomju laikos ar tām kristību lietām baznīcā vajadzēja būt uzmanīgiem.

— Mamma vienmēr bijusi un arī tagad ir reliģiozs cilvēks. Arī mūs, bērnus, audzināja ticīgā garā. Atceros agros Ziemassvētku un Lieldienu rītus, kad visi gājām uz baznīcu. Ai, kā man tur patika, jo viss bija tik skaists, spožs un krāšņs!

— Vai arī pārējās tavas bērnības atmiņas ir tikpat siltas?

— Zini, gadiem ejot, es arvien biežāk atceros bērnību un domāju par savu mammu. Paldies Dievam, viņa ir dzīva un pie labas veselības arī tagad. Visi mani draugi un paziņas, kuri kaut reizīti ar viņu tikušies, ir stāvā sajūsmā. Es pilnīgi piekrītu – otru tik sirsnīgu, korektu, sirdsgudru un sirdsskaidru cilvēku es neesmu sastapis. Viņa pat uz ielas satiktam skolaspuikam neteiks «tu», bet gan «jūs», lai gan pašai ir tikai septiņu klašu izglītība.

Arī tagad jebkurā brīdī es ar mammu varu izrunāt visas savas sāpes un visus priekus. Mēs esam ne tikai dēls un māte, bet draugi.

Iedomājies – mamma, cēlusies pirms četriem no rīta, kolhoza fermā izslaukusi govis, nāca mājās un pa ceļam, mums, trim bērniem, salasīja meža zemenes. Katram uz smilgas savērusi sarkanas, smaržīgas ogas...

— Uzdrīkstos minēt, ka tev jau kopš bērnības bijusi liela pieķeršanās dzīvniekiem.

— Māsa Dzintra vienmēr saka, ka es no mazām dienām esot bijis *pasists* uz lauksaimniecību. Patiesībā man bija divas lielas aizraušanās – dzīvnieki un celtniecība. Man bija draugs Ivars. Divatā būvējām brīnumu lietas, sākot no putnu būrīšiem un beidzot ar divstāvīgiem *štābiņiem*, kas bija tik profesionāli uzcelti, ka ciema padomes atbildīgie speciālisti vecākiem prasīja, kas tur par nelegālām būvēm saceltas, un grasījās sodīt par nelikumīgu celtniecību. O, šitie jau noteikti būs celtnieki, sprieda apkārtnes vīri par mūsu profesijas izvēli. Toties es klusībā sapņoju vēl kādu citu sapni – strādāt uz dzelzceļa. Ar klasesbiedru Valdi viens otram stingri nosolījāmies pēc astotās klases stāties Daugavpils dzelzceļnieku tehnikumā.

Starp citu, kad gāju no skolas mājās, man bija trīs rīcības varianti. Pirmais variants – vienam pašam klīst apkārt pa vietējiem purviem un mežiem, skatīties, kādi koki aug, kur ir kāds akacis. Otrais – kārtējo reizi izprasīt mammai naudu priekš naglām un atkal kaut ko meistarot. Trešais – ņemties ar dzīvniekiem. Esmu tik cītīgi barojis vistas, ka tās no aptaukošanās ņēmušas nelabu galu, esmu taisījis tām operācijas, likvidējot guzas aizsērējumus (aizšuvu ar melniem kokvilnas diegiem un teicu mammai, lai uzpasē to vistu un savāra mannas putriņu) un tā tālāk. Sestās un septītās klases laikā studēju speciālo literatūru veterinārijā un dzīvnieku slimībās. Manuprāt, nebija īsti normāli tādam puikam, bet neko nevarēja darīt, jo man tās lietas bija interesantas.

Bet tagad par pavērsiena punktu manā dzīvē. Astotās klases laikā, kad plānoju kļūt par dzelzceļnieku, mājās saslima vienīgā govs. Feldšere bieži nāca to ārstēt. Man tas iepatikās, likās fantastiski, ka veterinārais feldšeris, palīdzot dzīvniekam, patiesībā palīdz cilvēkam. Redzēju, cik sadrūmusi sākumā bija mamma un kā viņa priecājās, kad gotiņai kļuva labāk. Tad arī sapratu – es to gribu! Es gribu palīdzēt cilvēkiem, palīdzot viņu dzīvniekiem.

Nu, lūk, pēc astotās klases draugs devās uz dzelzceļniekiem,

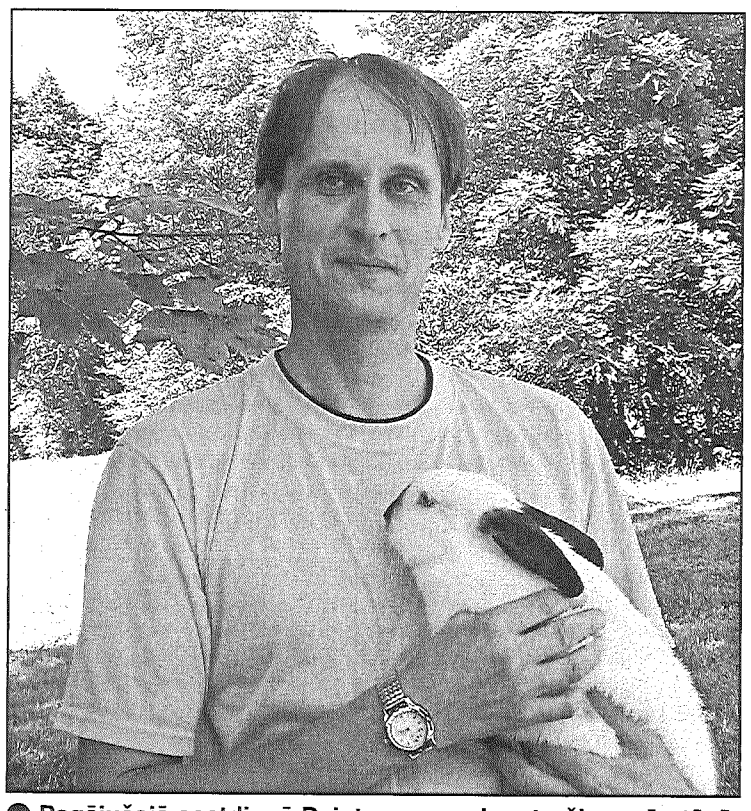

● **Pagājušajā sestdienā Dzintars ar saviem trušiem pārstāvēja rajona ekozemniekus pasākumā «Lauku mielasts». Fotografēšanai viņš izvēlējās *kaliforniešus*, savu mīļāko šķirni.**
Foto: A.Stepanovs

bet es uz Bebrenes sovhoztehnikumu, lai kļūtu par veterinārfeldšeri. Nebiju nekāds zubrītājs, mācības padevās viegli. Tagad varu atzīties, ka es neko nesaprotu no fizikas. Ja ko tādu tagad vajadzētu apgūt, droši vien arī zubrīšanās nepalīdzētu. Es ar prieku varu mācīties tikai to, kas man patīk un kas man interesē. Taču gadījās ar mani Bebrenē viens kuriozs, ceturtā kursa laikā iemīlējos. Tik traki, ka sāku kavēt mācības, jo mana lielā un pirmā mīlestība dzīvoja Rēzeknē. Es jau sapratu, ka nerīkojos pareizi, bet jūtām pretī stāvēt nespēju un turpināju kavēt stundas. Neatceros, kas, bet kāds gudrs vīrs ir teicis, ka mīlestība – tas ir būt trakam pie pilna prāta... Fināls bija tāds, ka divas nedēļas pirms valsts eksāmenu sākuma mani atskaitīja no tehnikuma.

— Ārprāts, vai ne?

— Jā, man tā bija traģēdija. Bet jaunībā tādas lietas viegli pāriet, mana mamma pārdzīvoja notikušo daudz smagāk. Tomēr man paveicās tajā ziņā, ka turpat Bebrenē tika rīkoti mākslīgās apsēklošanas tehniķu kursi. Iestājos tajos un sekmīgi pabeidzu. Manas specialitātes darbinieki Rēzeknē, Krāslavā nebija vajadzīgi. Nācās vien braukt uz Preiļiem, lai gan tie man likās maza, sveša un nevienam nezināma pilsētiņa, kur nav pat dzelzceļa un pilsētas autobusa. Nekad nesaki nekad, un tā 1987. gada decembrī es pirmo reizi atbraucu uz Preiļiem un sāku strādāt starpsaimniecību mākslīgās apsēklošanas stacijā.

— Saki, kā tad ar tavu neiegūto diplomu?

— Pie tehnikuma diploma tiku gan, bet pēc diviem gadiem. Darbs un dzīve Preiļos man iepatikās. Kolektīvs bija brīnišķīgs, darba režīms – labāku nevar vēlēties: nedēļu strādāju, nedēļa bija brīva. Kāda kolēģe brauca uz kvalifikācijas kursiem Bebrenē. Man teica, brauc arī tu un nokārto galu galā tos eksāmenus.

Aizbraucu. Ar savu ierašanos laikam iedzinu šokā pasniedzējus, bet kopumā viss beidzās jauki. Tā laikam bija vienīgā reize, kad es *zubrījos*, toties eksāmenus nokārtoju uz labi un teicami. Pašam brīnums, nemaz nerunājot par skolotājiem, kuri uz manu atgriešanos nebija cerējuši.

— Vai līdz ar to tavi piedzīvojumi dzīves ceļa meklējumos beidzās?

— Jā. Diploms man bija, darbs arī. Sākās juku laiki kolhozos, arī mana organizācija beidza pastāvēt. Kādus pāris gadus strādāju par veterinārārsta palīgu Līvānos, kamēr beidzot 1995. gadā saņēmos atvērt privātpraksi. Šobrīd esmu mākslīgās apsēklošanas tehniķis, lopkopības pārraugs un piena govju vērtēšanas eksperts. Tas ir mans maizes darbs visā Preiļu rajonā un arī citur.

— Daļā sabiedrības tu esi nesaraujami saistīts ar trušiem. Pastāsti, kādu lomu tavā dzīvē ieņem šie dzīvnieciņi?

— Truši ir bērnības aizraušanās, kas ar laiku ieguvusi nopietna darba jēgu. Patiesībā man patika dažādi dzīvnieki – aitas, cūkas, putni, truši, tomēr izvēlējos garaušus. Tagad nebaidos atzīt, ka trušus pārzinu perfekti, lai gan jauni atklājumi un pārsteigumi vienmēr būs. Skolas laikā sarakstījos ar zinošāko speciālisti truškopības jomā Zaigu Vīksnu. 19 gadu vecumā Rēzeknē sabiedriskā kārtā strādāju biškopības un dārzkopības biedrībā un krievu valodā lasīju lekcijas par truškopību cilvēkiem, kuriem šajā nozarē bija gadu desmitiem ilga pieredze. Pats brīnos par savu drosmi un to, ka viņi klausījās manī. Braukāju uz truškopības izstādēm Maskavā, sarakstījos ar zinātniekiem no institūtiem Krievijā un Zviedrijā.

Mājās ir desmitiem grāmatu par trušiem, esmu kopis visdažādākās šķirnes. Radinieki reizēm prasa, Dzintar, kad izveidosi savu šķirni? Tādās reizēs saku, ka saglabāt jau esošās šķirnes, to produktivitāti un eksterjeru ir vēl grūtāk nekā izveidot jaunu. Kaut ko var izveidot gados trijos četros, jo truškopībā paaudzes mainās ātri. Bet vai to vajag?

— Vai tev truša gaļa garšo?

— Garšo, bet tikai tādā gadījumā, ja dzīvību lopiņam ir atņēmis un arī cepeti pagatavojis kāds cits. Varu jau arī pats, bet tad man kumoss neiet lejā.

— Vai esi apmierināts ar to, kā dzīvo un ko dari pašlaik?

— Jā! Starp citu, nedomājiet, ka ar nelaimīgo Bebrenes laiku mīlestību beidzās mana izglītošanās. Tagad es mācos un drīz beigšu Latvijas Lauksaimniecības universitātes Lauksaimniecības fakultāti. Pašlaik mani vairāk piesaista zootehnika – ģenētika, selekcija. Saprotu, ka reizēm pārlieku aizraujos, skrienu un daru bez atpūtas. Māsa baras, kad tu beidzot sāksi domāt par sevi. Bet es zinu, ka otram dot un palīdzēt ir patīkamāk nekā pašam lūgt. Es gribu to baudu izjust.

— Kā ar taviem draugiem, vai visi izvēlējās īsto ceļu dzīvē?

— Jā, bērnības draugs Ivars ir kļuvis celtnieks. Skolas biedrs Valdis vēl tagad strādā uz dzelzceļa. Arī es esmu savā vietā.

— Kādi ir tavi vaļasprieki?

— Man patīk sēņot. Patīk nodarboties mazdārziņā, es gan to saucu par mikrodārzu. Tur es eksperimentēju – iestādīti tomāti, gurķi, sauja auzu.

— Auzas priekš kam?

— Nu, interesanti, gribu redzēt, kā tās aug. Bija viens interesants gadījums ar saldo piparu. Izaudzēju no veikalā pirkta pipara sēkliņas. Rudenī pārstādīju podā, ienesu istabā, pavasarī atkal ārā. Pipars ražoja, bet es tik *čunčinājos* ar viņu gadus četrus, kamēr apnika. Žēl, gribētos zināt, kas beigās būtu no tā visa sanācis.

— Izskatās, ka tu esi romantiķis pēc dabas.

— Man ļoti patīk rudens: i zeltainais, i slapjais rudens, kad apkārt lietus un dubļi. Viegla nostalģija «par to kaut ko» aizgājušo un prieks par gaidāmajiem Ziemassvētkiem. Arī vasarā man patīk lietus, vējš, negaiss (bērnībā negaisa laikā es esot turējis pat logus vaļā). Patīk auglīgs laiks, kad nav saules un nav arī lietus. Patīk Cvetajeva un Jeseņins. Man patīk grūtos vai skumjos brīžos palasīt kaut ko sirdi kutinošu, kaut ko tādu, lai sevi pagrauztu. Laikam jau to sauc par pašanalīzi.

L.Kirillova

«BTB» moto – uzticība, profesionalitāte un draudzīgums

Par jaunumiem un stratēģiju Baltic Trust Bank un tās Līvānu filiālē uz sarunu aicinājām bankas viceprezidenti INĀRU DUNDURI, Līvānu filiāles direktori INĀRU KALVĀNI un filiāles darbiniekus.

● «Baltic Trust Bank» Līvānu filiāles autoritāti vietējā sabiedrībā kaldina tās kolektīvs: vecākā klientu apkalpošanas speciāliste Antoņina Skrūzmane, Līvānu filiāles direktore Ināra Kalvāne, kasieres Zita Kaktiniece, Anita Kalačova, vecākā kasiere Silvija Šubņikova, finanšu operāciju vadītāja Valentīna Skvorcova, kredītu projektu vadītāja Sanita Grabāne, kredītspeciāliste Inese Pauniņa, klientu apkalpošanas speciāliste Anna Ziemele. Fotografēšanās brīdī klāt nebija Ligita Ancāne.

● «Baltic Trust Bank» Līvānu filiāles kopīgajos panākumos lielu ieguldījumu dod Preiļu norēķinu grupas darbs. Bankas pakalpojumus Preiļos ik dienas izmanto daudz darījuma cilvēku. Par sadarbību ar klientiem un laipnu apkalpošanu rūpējas norēķinu grupas vadītāja Marija Solovjova (priekšplānā), klientu apkalpošanas speciālists Juris Leitāns, kasiere Marija Isajeva, klientu apkalpošanas speciāliste Meldra Vilcāne un kasiere Daina Malnača. Foto: A.Stepanovs

— Baltic Trust Bank ir pārstāvēta gandrīz katrā no valsts rajonu centriem. Kāda, jūsuprāt, ir filiāļu nozīme bankas attīstībā?

— Vērtējot bankas filiāļu izvietojumu, mēs Baltic Trust Banka varam droši nosaukt par reģionu banku, jo filiāļu tīkls aptver visu Latvijas teritoriju — stāsta **bankas viceprezidente Ināra Dundure.**

Bankai šobrīd ir 29 filiāles un 43 norēķinu grupas. Finanšu pakalpojumu piegādes sistēmām ir jābūt līdzeklim, kas palielinātu pieejamību un ērtumu finanšu pakalpojumu lietotājiem — klientiem. Pastāv divējādas iespējas produktu novadīt līdz klientam, tas ir filiāļu tīkls un attālinātās norēķinu sistēmas – internetbanka, klients – banka, paplašinās bankomātu funkcionalitāte, norēķinu kartes. Taču tieši filiāles ir vispieejamākais un saprotamākais katram klientam, jo tiešā kontaktā ar bankas darbinieku saņem vēlamo pakalpojumu. Bankas filiāles tiek veidotas kā **finanšu centri**, kur var saņemt ne tikai bankas pakalpojumus, bet arī saņemt bezmaksas konsultācijas par dažādiem ekonomikas jautājumiem, tautsaimniecības nozarēm, Eiropas Savienības strukturālajiem fondiem, nekustamo īpašumu tirgu, apdrošināšanu.

Strauji attīstās finanšu tirgus, un, lai klients varētu ērtāk orientēties dažādo finanšu tirgu piedāvājumos, un, lai tie būtu pieejami filiālēs, banka ir izveidojusi meitas uzņēmumus: AS «Baltic Trust Banka Privātais pensiju fonds» – tātad bankas klients var noslēgt individuālās vai kolektīvās dalības līgumu un uzkrāt sev papildus pensiju. Tika nodibināta ieguldījumu pārvaldes sabiedrība «BTB Asset Management» – iespēja filiālē uz vietas iegādāties Eiropas vai Austrumeiropas obligācijas, tādā veidā papildus nopelnīt. Fonda ieguldījumu politika ir panākt vidējā termiņa investīcijām stabilu kapitāla pieaugumu pie zema ieguldījumu riska. Jau divus gadus nekustamo īpašumu tirgū darbojas bankas meitas uzņēmums «BTB Realty», kura pakalpojumi ir piejami arī filiālē. Filiālē uz vietas var apdrošināt nekustamo īpašumu, iegādāties OCTA polises.

Līvānu filiāle ir labs piemērs bankas realizētajai stratēģijai — filiāle kā finanšu centrs, un realizētajai politikai – katrs klients ir svarīgs, neatkarīgi no viņa rocības, un tai pakārtotais filiāles iekārtojums ir sevi attaisnojis.

Klienti jūtas ērti, sarunā iesaistās **filiāles direktore Ināra Kalvāne,** jo juridisko un fizisko personu plūsmas ir sadalītas, līdz ar to viens otram netraucē. Maksājumus var veikt ātri, savukārt otrās zāles iekārtojums un kabinetu sistēma bankas darbiniekiem ļauj vairāk uzmanības veltīt klientam, un arī apmeklētājs jūtas ērti un komfortabli, jo notiek divu partneru saruna.

— Šodien tirgū piedāvājumu ir daudz. Ar ko esat atšķirīgi no citām bankām ?

Ināra Dundure: – Mēs ļoti daudz esam ieguldījuši modernās tehnoloģijās. Šodienas tirgus piedāvājums ir ļoti līdzīgs, tāpēc BTB meklē savu nišu, ar ko būt atšķirīgiem. Mūsu galvenais mērķis – lai mēs būtu draudzīgāki, ātrāki un kvalitatīvāki.

Ināra Kalvāne: — Esmu pārliecinājusies, ka tas, ar ko bankas atšķiras viena no otras, atkarīgs no bankās strādājošo cilvēku attieksmes pret savu darbu. Mūsu reģionā, Līvānos un Preiļos finanšu tirgū esam jau desmit un vairāk gadus, un tā ir mūsu priekšrocība. Šo tirgu labi pārzinām. Jāatzīmē, ka bankas mērķtiecīgā darbība, izzinot klienta biznesa vajadzības un piedāvājot savstarpēju uzticību un profesionalitāti, ir ļāvusi augt gan klientiem, gan bankai.

Filiāles kolektīvs veidojies 12 gadu laikā. Darba apjoms šajā laikā palielinājies, filiāle paplašinājusies. Līvānu filiāle tagad ir ceturtā lielākā starp 29 bankas «Baltic Trust Bank» filiālēm. Banku filiāļu reitingu tabulā līvānieši turas godam un regulāri ieņem vietu saraksta augšdaļā.

Patlaban bankas Līvānu filiāli par savējo sauc vienpadsmit darbinieki, filiāles Preiļu norēķinu grupā strādā seši. Jūtos gandarīta tieši par jaunajiem darbiniekiem, kuri kolektīvā ienākuši pēdējos gados, kā arī par to, ka jaunie ekonomikas, finanšu un banku nozares speciālisti paliek uz dzīvi Līvānos un Preiļos. Arī tas ir vērtējums mūsu darbam, jo jaunie cilvēki parāda, ka jūtas apmierināti ar šo darba vietu un uzskata to par piemērotu karjeras veidošanai. Vairāk nekā pusei no filiālē strādājošajiem ir augstākā izglītība, trīs no darbiniekiem studē neklātienē. Visiem darbiniekiem zināšanas regulāri iespējams papildināt bankas centra un komercbanku asociācijas rīkotajos kursos.

Arī **Marija Solovjova,** Preiļu norēķinu grupas vadītāja uzskata, ka tas tiešām ir interesants darbs.

— Vislielāko gandarījumu saņemu, kad klients no mums ir aizgājis apmierināts. Esam varējuši palīdzēt sakārtot kredītu, vienkārši sniegt padomu. Ja padomu

● Baltic Trust Bank viceprezidente Ināra Dundure.

neatrodam paši, aicinām palīgā direktori vai arī centrālā bankas biroja speciālistu palīdzību. Jūtamies vienas lielas finanšu sistēmas BTB bankas būtiska sastāvdaļa.

Pie mums Preiļu iedzīvotāji labprāt nāk veikt dažādus maksājumus, iecienīts ir Patēriņa kredīts dažādām vajadzībām, kura procentu likmes un noteikumi ir ļoti pievilcīgi un kuru bez papildus nodrošinājuma var saņemt dažu stundu laikā. Ar katru gadu pieaug noguldījumu apjoms, tātad bankai uzticas, arī noguldījumu likmes ir vispievilcīgākās. Apkalpojam juridiskās personas. Sniedzam visus tos pašus bankas pakalpojumus kā Līvānos.

Reitinga tabulas augšdaļā

Ligita Ancāne ir viena no filiāles jaunākajām darbiniecēm, klientu apkalpošanas speciāliste. Viņa ieguvusi bakalaura izglītību vadības zinībās, bankā nostrādājusi pirmo pusgadu. Konkursā piedalījos, jo Līvānos BTB ir augsts prestižs, un neesmu vīlusies, stāstīja Ligita. Darbs ir interesants, ļoti draudzīgs kolektīvs. Darbā visvairāk piesaista tas, ka katru dienu jāiepazīst jaunas situācijas, ka te nav vienmuļības, ļoti daudz arī jāmācās. Viņai visbiežāk iznāk saskarsme ar tiem klientiem, kas vēlas atvērt norēķinu kontus, saņemt maksājumu kartes.

Ināra Dundure: — Banka vienmēr ir uzskatījusi, ka labi, bankai lojāli un klientu cieņu iemantojuši darbinieki ir daļa no panākumiem. Finanšu pasaulei kļūstot sarežģītākai, bankas darbiniekam ar savu profesionalitāti, personīgajām rakstura īpašībām un ārējo izskatu ir jābūt pārliecinošam, lai klients uzticētos. Līvānu filiālē ir labi, profesionāli darbinieki. Strādājot pieredzējušiem bankas speciālistiem kopā ar jaunajiem, veidojas labs kolektīvs. Domājot par klientu, tiek veidots vienots bankas korporatīvais tēls ar zīmolu «BTB». Tās ir vienota stila un dizaina mēbeles, ārējā un iekšējā reklāma, darbiniekiem vienots ģērbšanās stils. Tas viss kopumā mobilizē darbam. Arī klients jūtas komfortabli.

Kasierēm un citiem speciālistiem, kas strādā klientu apkalpošanā, ļoti labi jāpazīst arī visas naudas zīmes. Naudas plūsma bankā ir ļoti liela. Bankas būtība – naudas piesaistīšana un tās izvietošana, tātad kreditēšana.

Kredītu projektu vadītājas pienākumus filiālē veic **Sanita Grabāne.** Bankā cilvēki ierodas ar skaidru mērķi, kas izklāstīts projektā, un lūgumu pēc aizdevuma, stāsta Sanita. Ir jānovērtē klienta bizness un iespējamie riski, lai viņa un bankas sadarbība nestu augļus. Mums ir svarīga klienta stabilitāte un izaugsme, tāpēc, pirms piešķiram aizņēmumu, rūpīgi izanalizējam katra potenciālā kredītņēmēja lūgumu, iesakām labāko kredītveidu. Palīdzam sagatavot kredītprojektu, pēc kredīta izsniegšanas sekojam tā realizācijai. Priecīgi ir tie brīži, kad klients sekmīgi atmaksājis kredītu un ar bankas palīdzību vēlas uzsākt jaunu projektu.

Sanita bankā strādā jau sešus gadus, neklātienē studē jurisprudenci. Kopā ar Sanitu strādā kredītspeciāliste **Inese Pauniņa.** Viņas pārziņā ir aizdevumi fiziskām personām. Jaunās speciālistes paver kabinetā esošo skapju durvis, kuru plaukti pilni ar dokumentu vākiem. Tās visas – kredītlietas. Daži vāciņi plāni, bet daži uzbriedušī biezum biezi, liecinot par gadiem ilgu sadarbību ar klientu.

Antoņina Skrūzmane bankā strādā kopš filiāles dibināšanas dienas. Mēs mācījāmies kopā ar banku, ar mums — klienti. Datori, jaunas sistēmas, jauni pakalpojumi, produkti. Desmit gados apguvām visu to, ko rietumu bankas apguvušas un ieviesušas gadu desmitos. Arī tagad turpinām mācīties, jo banku biznesa attīstība notiek ļoti strauji, teica Antoņina.

Banka un sabiedrība

Nereti tiek uzskatīts, ja banka attīstās, tad attīstās arī reģions.

Jā, to viennozīmīgi var attiecināt uz Preiļu rajonu, apliecina **Ināra Kalvāne**

— Banka ir vieta, kur visobjektīvāk var redzēt sabiedrības finansiālās attīstības tendences. Materiālā ziņā kopīgais stāvoklis rajonā un arī iedzīvotāju labklājība pa šiem divpadsmit bankas darbības gadiem ir ievērojami izmainījies uz pozitīvo pusi. Uzņēmumi, kas bija dzīvotspējīgi, ir attīstījušies. Ir nostabilizējusies lielo uzņēmumu darbība, attīstījušās to struktūras, pieauguši ilgtermiņa ieguldījumi. Zemnieki un uzņēmēji, valsts un pašvaldības iestādes iemācījušās veiksmīgi izmantot Eiropas Savienības dažādu fondu piedāvātās finansiālās iespējas. Atspērušies zemnieki, ko ievērojami veicinājuši tiešie platību maksājumi, subsīdijas par lopiem, piedalīšanās Lauku atbalsta dienesta programmās. Ar Eiropas atbalstu izveidotas daudzas jaunas zemnieku saimniecības, bet daudzas citas ar subsīdijām atjaunojušas savu tehnikas parku. Pieaug individuālo depozītnoguldījumu skaits, jo cilvēki vairāk uzticas bankām. Uzticēšanos bankai raksturo milzīgās juridisko un fizisko personu kredītu summas.

«BTB» Līvānu filiāle aktīvi iekļaujas arī vietējās sabiedrības dzīvē un bieži finansiāli atbalsta pasākumus kultūras, sporta un izglītības jomā. Kritērijs, ko no daudzajiem lūdzējiem izvēlēties, ir viens – lai labdarībai piešķirtā nauda attiektos uz iespējami plašāku cilvēku loku. Bez tam tiek ņemta vērā abpusēja sadarbība, galvenokārt sponsorējot bankas klientu – vietējās pašvaldības un tās iestāžu pasākumus. Bankas filiāles dabisku iekļaušanos novada ikdienā novērtējuši arī vietējie iedzīvotāji, uzticību Inārai Kalvānei apliecinot ar viņas ievēlēšanu par deputāti novada domē.

L.Rancāne

Apguva jaunos standartus

5.-9. klašu latviešu valodas skolotāji no rajona skolām trīs dienas ilgos kursos apguva jaunas zināšanas, kas saistītas ar šī priekšmeta mācīšanas jauno standartu ieviešanu. Kursi paredzēti skolotāju darba atvieglošanai, jo viņiem tajos bija iespēja uzzināt jauno metodiku, kas būs vajadzīga, jau sākot ar šo mācību gadu, teica viena no kursu vadītājām, multiplikatore Lidija Znotiņa.

● Latviešu valodas pamatskolas skolotāji jaunos standartus apguva, strādājot darba grupās.

Kas ir šie jaunie latviešu valodas standarti, un kas par tiem būtu jāzina skolēniem un viņu vecākiem? Atbildot uz šo jautājumu, Lidija Znotiņa stāstīja, ka jaunie standarti pieņemti 2004. gada februārī. No iepriekšējiem tie atšķiras ar to, ka tie paredzēti, lai atvieglotu skolēniem latviešu valodas programmas apgūšanu tādā ziņā, ka valodas apguve vairāk būtu piemērota tai dzīvei, kurā absolventi pēc skolas nokļūs. Tas nozīmē, ka turpmāk latviešu valodas stundās bērniem vairāk attīstīs komunikācijas un saziņas prasmes, vienlaikus neaizmirstot ir tām zināšanām, kas vajadzīgas, lai beigtu 9. klasi.

Vecajā standartā pārsvarā tika norādīts tikai zināšanu kopums, kas skolēnam jāapgūst līdz 9. klases beigšanai. Jaunais standarts paredz četras kompetences: komunikatīvo, kas ietver saziņu: lasīšanu, klausīšanos, runāšanu un rakstīšanu; valodas kompetenci, kas ietver gramatikas zināšanu; sociālkultūras kompetenci, kas paredz skolēnus iepazīstināt ar dažādu tautu tradīcijām, īpaši pievēršoties latviešu tautas kultūras izzināšanai; mācīšanās kompetenci, kas palīdzēs apgūt dažādas mācīšanās stratēģijas, palīdzēs noskaidrot, kā vieglāk iegaumēt. Vecākiem nav jāuztraucas, no viņiem nekas īpašs netiks prasīts, mierināja kursu vadītāja, jo pārsvarā bērni, tāpat kā līdz šim, strādās skolā. Tomēr vecākiem vajadzēs savas atvases nodrošināt ar jauniem mācību līdzekļiem, jo situācija esot tāda, ka latviešu valodas stundās ir par maz strādāt tikai ar vienu grāmatu.

Šoreiz visas trīs valsts apmaksāto kursu dienas bija veltītas komunikatīvajai kompetencei. Katru dienu notika četras nodarbības par dažādām tēmām, kā, piemēram, «Saziņas process un runas situācija. Ko mācīsim skolēniem pamatskolā?» «Kā uzlabosim skolēnu klausīšanās spējas?», «Kā pilnveidosim runāšanas prasmes?» «Metodes un paņēmieni skolēnu lasītprasmes attīstībai» un tamlīdzīgi. Kursu nākamie posmi paredzēti pārējo trīs kompetenču apguvei.

Šajā mācību gadā jaunais standarts tiks ieviests 1., 4. un 7. klasē. Tuvākajā laikā šādi kursi paredzēti sākumskolas skolotājiem. Standarts pilnībā tiks ieviests triju gadu laikā.

Lidija Znotiņa ir Daugavpils 12. vidusskolas latviešu valodas skolotāja, kas kopā ar Rutu Krišāni, Nautrēnu vidusskolas skolotāju, ir kļuvušas par tālākizglītotājām – multiplikatorēm, vienīgās Latgalē. Latvijā latviešu valodas mācīšanai sagatavoti 15 multiplikatori, kas pēc attiecīgām mācībām ieguvuši tiesības kursos apmācīt pārējos skolotājus. Lidija Znotiņa pauda pārliecību, ka jauno standartu ieviešana atvieglos skolēnu sagatavošanu reālajai dzīvei un neļaus apjukt dažādās situācijās.

Diāna Bravacka, Priekuļu pamatskolas latviešu valodas un literatūras skolotāja «Novadniekam» atzina, ka kursi devuši dziļākas zināšanas jauno standartu īstenošanai. Tie deva iespēju pārliecināties, ka darbojamies pareizi, un jau pirms Izglītības un zinātnes ministrijas izstrādātajiem standartiem savā darbā centāmies strādāt šajā virzienā, teica skolotāja.

Olimpiāžu uzvarētājiem – lielveikala stipendija

18 Latvijas jauniešiem, vispārizglītojošo skolu audzēkņiem, piešķirtas «Maxima» lielveikalu tīkla un tās īpašnieka SIA «VP Market» stipendijas. Saņēmēju skaitā ir arī Preiļu Valsts ģimnāzijas audzēknis **Andrejs Sabanskis.** Stipendijas piešķirtas valsts mācību olimpiāžu uzvarētājiem un paredzētas pašizglītības veicināšanai. Vienlaikus stipendiātiem piešķirts arī goda nosaukums «Maximālists 2005». Gada laikā katru mēnesi ikviens no 18 stipendiātiem saņems savā bankas kontā 20 latus, tātad kopsummā – 240 latus. Stipendiju katrs «Maxinālists 2005» varēs izmantot pilnīgi pēc saviem ieskatiem, taču tās aprēķinos pamatā liktas interneta abonēšanas mēneša izmaksas vai pāris labu grāmatu cena.

Andrejs Sabanskis aizvadītajā mācību gadā ieguva pirmo vietu valsts fizikas olimpiādē un iekļuva starp četriem labākajiem jaunajiem fiziķiem, kuri Latviju pārstāvēja starptautiskajā fizikas olimpiādē Spānijā. Pēc atgriešanās no šīs starptautiskās spēku pārbaudes, Andrejs «Novadniekam» stāstīja, ka šajā zināšanu pārbaudē viņam bijuši labākie rezultāti no Latvijas komandas. Tikai puspunkta pietrūcis līdz atzinībai. Arī kopumā ar braucienu ģimnāzijas audzēknis ir apmierināts, jo deviņu dienu laikā, kuras pavadītas Spānijā, bijusi izdevība piedalīties daudzās ekskursijās.

Andrejs ir priecīgs par saviem panākumiem un arī par stipendiju. Tā patiešām noderēšot noteiktajam mērķim – interneta apmaksāšanai un jaunu grāmatu iegādei.

Stipendiju saņems tie olimpiāžu uzvarētāji, kas arī 2005./2006. mācību gadā mācīsies vidusskolā.

Vanagu skola un ciems ielūdz ciemos

Vanagu pamatskola, atzīmējot savu 85. dzimšanas dienu, aicina ciems bijušos un tagadējos audzēkņus, skolotājus, direktorus, darbiniekus un visus ciema iedzīvotājus, kuri vēlas šajās dienās uz brīdi atgriezties bērnības un jaunības zemē. Skolas jubilejas svinības un absolventu salidojums iecerētas kā daļa no Vārkavas novada Vanagu ciema svētkiem, kas risināsies trīs dienas un tiek rīkoti ar Latvijas Kultūrkapitāla fonda (LKF) finansiālo atbalstu.

Vanagu ciema svētki sāksies 24. augustā pulksten 16.00, kad paredzēta folkloras un vēstures diena kopā ar folkloras kopu «Ceiruleits», tā vadītāju Annu Kārkli un vietējā novada vēstures pētnieku Jāni Vaivodu. 26. augustā pulksten 10.00 notiks dievkalpojums Vanagu baznīcā, pulksten 12.00 sarīkojums Vanagu bibliotēkā, pulksten 16.00 pašdarbības kolektīvu koncerts, pēc tā diskotēka. Viesos uzaicināti Vaboles un Pelēču pamatskolu audzēkņi. 27. augustā pulksten 18.00 sāksies Vanagu pamatskolas 85 gadu jubilejas svinības un absolventu salidojums.

Vanagu (tolaik – Mačānu) sešklasīgā pamatskola atvērta 1920. gadā. Toreiz tā bija pirmās pakāpes skola un atradās Pūgaiņu sādžā. Skolas vajadzībām savu māju bija atvēlējis Jānis Ušackis. Pašlaik skola atrodas ēkā, kura uzbūvēta 1959. gadā. Mainījušies arī tās direktori, un kopš 1984. gada skolas kolektīvu vada **Janīna Praņevska.**

Pagājušajā mācību gadā skolā mācījās 74 skolēni, strādāja 14 skolotāji. Paralēli mācību darbam skolas audzēkņiem tiek piedāvātas iespējas nodarboties jaunrades pulciņos. Skolā darbojas mazpulks, 2.-4. un 5.-9. klašu meiteņu vokālie ansambļi, teātra, lietišķās mākslas, floristikas, vides izglītības, matemātikas, informātikas pulciņi. Stāstot par mācību iestādes tradīcijām, Janīna Praņevska minēja, ka regulāri notiek dažādas izstādes, gadatirdziņi, valsts svētku svinēšana, POPiela, ģimeņu vakari, absolventu salidojumi ik pēc pieciem gadiem. Uzsākts darbs mācību takas veidošanā, kuras izejas punktā pie skolas ar ekoskolas atbalsta fonda palīdzību uzbūvēta nojumīte informatīvo materiālu ievietošanai.

Skolas darbinieki iet līdzi laikam, apgūst jaunās tehnoloģijas, gatavo projektus, stāstīja direktore, tomēr 85 gadu nasta jūtama arī skolas plecos. Ēkai regulāri nepieciešami remonti, arī pirms jubilejas svinībām ar Vārkavas novada domes finansiālo atbalstu skolā veikti dažādi atjaunošanas darbi.

Pirms ciema svētkiem ar LKF atbalstu izdots buklets «Vanagi», kura sagatavošanā palīdzējis vietējais vēsturnieks Jānis Vaivods. Vanagu iedzīvotāji var lepoties gan ar saviem kultūrvēsturiskajiem pieminekļiem, gan arī ar kultūras dzīves aktivitātēm. Viens no ievērojamākajiem objektiem Vanagos ir svētās Annas baznīca, kura 1992. gadā pārvesta no Vārkavas un uzstādīta kapsētā ar kapličas funkcijām. 1894. gadā tā ieguva dievnama tiesības, un 1918. gadā, kad izveidojās vietējā draudze, kļuva par tās baznīcu. 1936. gadā apkārt vecajai baznīcai sāka būvēt jaunu, kas tika pabeigta pēc diviem gadiem.

● Vanagu pamatskola uz 85 gadu jubilejas sliekšņa.

Interesanta vēsture ir arī plebanijai, kas uzcelta 1927. gadā un laika gaitā kalpojusi kā bibliotēka, pasts, aptieka, rentgena kabinets.

Vanagos ir divas – vecā un jaunā kapsēta. Jaunā iesvētīta 1940. gadā. Te pārapbedīti Nacionālie partizāni. Viena no senākajām mājām Vanagos celta 1932. gadā, tajā ilgu laiku atradās slimnīca. Pašlaik šajā ēkā ar mansardu darbojas pasta nodaļa un bibliotēka. Ciema iedzīvotāji var lepoties ar nopietni pētītu vietējo vēsturi un muzeju, kurā savākti vairāk nekā 200 eksponāti. Muzeju savās mājās ierīkojis Jānis Vaivods, kas dziļi un detalizēti izzina ciema vēsturi un tās iedzīvotāju likteņus laikmetu maiņā.

Savai dzimtajai pusei kaunu nedara arī jaunākās paaudzes. Vanagos darbojas deju kopa «Vanagi» un sieviešu vokālais ansamblis «Dziedi līdzi». Pašdarbnieki aktīvi piedalās dažādos pasākumos Vārkavas novadā un rajonā.

Pērngad Vanagu iedzīvotāju dzīvē lielākais notikums bija aktiera, skolas absolventa Romualda Ancāna jubilejas svinības, bet šogad tie būs ciema svētki.

Lappusi sagatavoja L.Rancāne. Foto: A.Stepanovs

Novadnieks
Otrdiena, 2005. gada 23. augusts

Zemnieku saimniecībās turpinās fiziskās kontroles

Pagājušā gada pavasarī zemnieku rīcībā pirmo reizi nonāca «Rokasgrāmata platību maksājumu saņemšanai». Tajā bija apkopoti vērtīgi padomi, kas jāievēro katram lauksaimniekam, lai varētu pieteikties un iegūt Eiropas Savienības atbalsta līdzekļus. Cīnoties ar neskaidrībām un tiekot galā ar dažādiem pārpratumiem, gada beigās zemnieki priecājās par banku kontos ienākušo Eiropas naudu.

Arī šogad, lai saņemtu finansējumu, zemniekiem bija jāņem vērā dažādās prasības un nosacījumi, ar kuriem viņi iepazinās pirms gada. Tāpat kā pērn no 1. jūlija notiek fiziskās kontroles, kuru uzdevums ir pārliecināties, vai iesniegumos norādītā informācija atbilst faktiskajam stāvoklim saimniecībā – vai iesniegumā norādītā kultūra atbilst laukā esošajai kultūrai, vai iesniegumā norādītā lauka platība atbilst platībai dabā, vai tiek ievēroti labas lauksaimniecības un vides stāvokļa nosacījumi.

Noteiktam skaitam pretendentu katrā rajonā fizisko kontroli uz vietas veic Reģionālās lauksaimniecības pārvaldes atbildīgās amatpersonas – inspektori. Par to, ar kādām problēmām inspektoriem un lauksaimniekiem nākas saskarties šogad, «Novadniekam» pastāstīja Lauku atbalsta dienesta Dienvidlatgales reģionālās lauksaimniecības pārvaldes zemes un ūdens resursu daļas speciālisti.

Trijos rajonos – 16 inspektori

Tumši zils formas tērps un soma ar Lauku atbalsta dienesta emblēmu ir pazīmes, ka saimniecības pagalmā ienākušais cilvēks ir reģionālās lauksaimniecības pārvaldes inspektors, kuram ir tiesības veikt fizisko kontroli, skaidro zemes un ūdens resursu daļas vadītāja **Natālija Dektjarjova.** Lai veiktu fizisko kontroli saimniecībā uz vietas, viņi var ierasties bez iepriekšēja brīdinājuma, tomēr, lai nodrošinātu efektīvāku darbu, parasti zemnieki tiek brīdināti par kontroli, taču ne ātrāk kā 48 stundas pirms tās.

Dienvidlatgales reģionālās lauksaimniecības pārvaldes teritorijā, kurā ietilpst Krāslavas, Daugavpils un Preiļu rajoni, šos pienākumus veic 16 inspektori — pa sešiem darbiniekiem Krāslavas un Daugavpils rajonā, bet četri Preiļu rajonā. Darba viņiem pietiek, augusta vidū kontrolei bija atlasīti jau 1112 pieteikumi. Taču šis skaitlis būs vēl lielāks, jo inspektori pārbaudes turpinās līdz septembra beigām. Lielo kontroļu apjomu ietekmē tas, ka Dienvidlatgales reģionālās lauksaimniecības pārvaldes teritorijā ir saņemts valstī vislielākais pieteikumu skaits tiešmaksājumu saņemšanai. To skaits šogad palielinājies aptuveni par diviem tūkstošiem.

Robežām jābūt identificējamām

N.Dektjarjova uzsver, ka šogad, tāpat kā pērn, inspektoriem nācies saskarties ar problēmu, ka ne visās saimniecībās īpašnieki ir atbilstoši noteikumiem uzstādījuši kupicas, sakārtojuši savu zemju robežas un reizēm pat īsti nezina, kur sākas un kur beidzas apsaimniekojamās platības. Īpaši tas sakāms par īpašniekiem, kuri dzīvo pilsētās un savās saimniecībās uzturas tikai pa retam. Ja saimnieka nav mājās, inspektoriem tādā gadījumā ir grūti atrast robežas. Šīs problēmas nebūtu, ja kupicas būtu noformētas atbilstoši noteikumiem jau zemes mērīšanas laikā.

● **Lauku atbalsta dienesta Dienvidlatgales reģionālās lauksaimniecības pārvaldes zemes un ūdens resursu daļas inspektores Irīna Vaivode, Irēna Ugaine un daļas vadītāja Natālija Dektjarjova.** Foto: A.Stepanovs

Raksturīgākās kļūdas

Inspektori atzīst, ka šogad zemnieki ir daudz zinošāki nekā pirms gada. Daudzi ļoti rūpīgi izlasījuši «Rokasgrāmatu platību maksājumu saņemšanai 2005. gadā» un zina, kā rīkoties, lai maksājumu saņemšanai netiktu piemērotas soda sankcijas. Tomēr joprojām fizisko kontroļu laikā nākas konstatēt, ka maksājumu saņemšanai pieteiktas platības, kas nav tiesīgas tos saņemt, piemēram, sen aizaugušas ar krūmiem. Citos gadījumos dabīgās pļavas un ganības deklarētas kā sētie zālāji.

Jākopj meliorācijas sistēmas

Svarīga kontroles sastāvdaļa ir arī meliorācijas sistēmu pārbaude zemnieku saimniecībās, uzsver zemes un ūdens resursu daļas inspektore **Irīna Vaivode**. Meliorācijas sistēmu kopšana joprojām ir pamesta novārtā. Īpašniekiem ir jāatceras, ka jākopj iztekas, jāizcērt krūmi grāvjos, jāiztīra meliorācijas akas, no sanesumiem jāatbrīvo caurtekas, virszemes ūdens uztvērēji. Liela daļa zemnieku pat brīnās, ka viņu zemē ir meliorētas platības.

Ministru kabineta noteikumi par to, kā jākopj un jāuztur kārtībā meliorācijas sistēmas, pastāv jau sen. Zemnieku īpašumā sistēmas ar visām pasēm nodotas jau pirms gadiem desmit. Tomēr tikai tagad, kad inspektori konstatē neatbilstības labas saimniekošanas praksei, saimnieki attopas, ka sistēmas bija jākopj kopš tā laika, kad zeme tika nodota lietošanā vai saņemta īpašumā. Speciālisti gan atzīst, ka līdz pirmo maksājumu saņemšanai Latvijā nebija izstrādāts šī jautājuma kontroles mehānisms.

Svarīgi nenokavēt termiņus

Labas saimniekošanas prakses nosacījumos svarīga ir arī pļaušanas un aršanas termiņu ievērošana. Piemēram, rokasgrāmatā ir uzsvērts, ka papuves un aramzemes platības bija jāapar līdz jūlija sākumam, taču daļa zemnieku savus laukus sāk apstrādāt tikai tagad. Viņi aizbildinās, ka tas notiek degvielas taupības nolūkos, jo papuves vasaras laikā būtu jāapstrādā vairākkārt.

Līdzīgi ir ar noteikumu, kas paredz nodrošināt atbilstošu zālāju kopšanu. Pastāvīgajām pļavām, ganībām, kā arī ilggadīgajiem zālājiem bija jābūt nopļautiem, zālei novāktai vai sasmalcinātai līdz 1. augustam. Vienīgi tajā gadījumā, ja saimniecība pretendē uz maksājumiem bioloģiskās daudzveidības uzturēšanai zālājos vai arī platības izmanto biškopības vajadzībām, termiņš ir 10. septembris.

Platībām jābūt izmērītām

Inspektori atgādina, ka visām platībām pirms deklarēšanas jābūt izmērītām, nevis ierakstītām «uz labu laimi». Tādos gadījumos fiziskās kontroles laikā tiek konstatēta platību pārdeklarācija. Ja deklarētā platība iekļaujas pieļaujamajā atlaidē, par konstatēto platību tiek pieņemt deklarētā platība; ja deklarētā platība ir ārpus pieļaujamās pielaides, par konstatēto platību tiek ņemta uzmērītā platība. Tomēr jebkurā gadījumā maksimālā pielaide nedrīkst pārsniegt vienu hektāru.

Inspektori šovasar jau ir atklājuši daudzus gadījumus, kad maksājumiem deklarētas ievērojami lielākas platības nekā tās ir patiesībā. Vairumā gadījumu tas konstatēts mazajās saimniecībās, kur ir daudz sīku lauku, secina inspektore **Irēna Ugaine**. Tāpat ir bijušas situācijas, kad inspektoriem nākas uzklausīt kaimiņu robežstrīdus, bet tie ir jārisina savā starpā vai arī tiesas ceļā.

L.Kirillova

Jāpārbauda sēklas rudens sējai

Ir pienācis ražas novākšanas laiks un strauji tuvojas arī ziemāju sēja. Ir īstais laiks padomāt par to, ar kādām sēklām šoruden apsēsim laukus. Iespējams, ka ilgās lietavas aizkavēs ražas novākšanu, tas var ietekmēt arī sēklu kvalitāti, tāpēc saimniekiem būtu jāpārlūko pagājušā gada sēklu krājumi un savlaicīgi jāpārbauda to kvalitāte.

Tā kā ir notikusi Valsts augu aizsardzības dienesta (VAAD) sēklu kontroles laboratoriju optimizācija, Latgales reģionā **sēklu kvalitātes kontrole tiek veikta Daugavpilī.** Pieprasījumus sēklu analīzēm lūdzam iesniegt savlaicīgi, jo laboratorija vispirms analizēs sēklu paraugus, kuri būs noņemti sēklu sertifikācijai. Pieprasījumus un iesniegtos paraugus pieņems tāpat kā agrāk — **Preiļos, Daugavpils ielā 57.**

Latgales reģionā daudzas saimniecības nodarbojas ar bioloģisko saimniekošanu, bet bioloģisks produkts var sākties tikai ar bioloģiski ražotu sēklu. Saskaņā ar Eiropas Savienības regulu 2092/91 bioloģiskajā lauksaimniecībā ir atļauts izmantot tikai bioloģiski ražotu sēklas un sēklas kartupeļu materiālu. Ņemot vērā to, ka bioloģiski saražota sēkla vēl joprojām nav pieejama pietiekamā apjomā, ES tika pieņemta jauna regula 1452/2003, kas dažos gadījumos pieļauj izņēmumu — izsniegt atļaujas izmantot bioloģiskajā lauksaimniecībā nekodinātu konvencionālo (tradicionālo) sēklu materiālu. Lai šīs atļaujas varētu izsniegt, katrai ES dalībvalstij bija jāizveido bioloģiskās lauksaimniecības šķirņu sēklu elektroniskā datu bāze. Un tikai tad, ja sēklas nav pieejamas datu bāzē, dalībvalstij ir tiesības izsniegt atļauju bioloģiskajā lauksaimniecībā izmantot konvencionālo sēklas materiālu. Latvijā elektronisko datu bāzi izveidoja un uztur VAAD (*http://www.vaad.gov.lv/*). Bioloģiskās sēklas datu bāze atrodama mājas lapas sēklu kontroles sadaļā.

Latvijā bioloģiskās lauksaimniecības produkcijas audzētāji no 2006. gada 1. janvāra saskaņā ar MK noteikumu nr. 414 «Bioloģiskās lauksaimniecības uzraudzības un kontroles kārtība» prasībām, šīs atļaujas varēs saņemt, iesniedzot rakstisku pieteikumu VAAD. Dienests izvērtēs atļaujas nepieciešamību un pieņems lēmumu par atļaujas izsniegšanu vai neizsniegšanu. Iesniegumu veidlapas būs pieejamas VAAD mājas lapā un pie VAAD reģionālo nodaļu inspektoriem katrā rajonā.

Situācija liecina, ka bioloģiskās saimniekošanas apjomi ar katru gadu strauji palielinās, bet interese par bioloģiskās lauksaimniecības sēklaudzēšanas sistēmas sakārtošanu nav jūtama. Tā — 2005. gada pavasara sējai bioloģiski izaudzētas sēklas piedāvāja tikai daži sēklaudzētāji.

Sēklu aprites likuma 6. panta (4) punkts nosaka, ka bioloģiskās lauksaimniecības sēklaudzētājs katru gadu Valsts augu aizsardzības dienestam sniedz informāciju par bioloģiskās sēklas krājumiem pa šķirnēm pēc stāvokļa, kāds ir 31. janvārī; 2. februārī; 31. martā un 31. augustā.

L.Šostaka,
Latgales reģionālās nodaļas vecākā inspektore

Kas notiek labības sējumos

Veicot lauku maršruta monitoringu Ludzas, **Preiļu** un Rēzeknes rajonos, konstatēts, ka pēdējā nedēļā strauji pasliktinājies sējumu izskats un fitosanitārais stāvoklis. Pirms nedēļas zemniekus satrauca ziemas kviešu sējumos redzamās nedaudzās, ar *melno pelējumu* inficētās vārpas. Melnais pelējums vienmēr novērojams uz novājinātiem augiem, kas ir inficēti ar *sakņu* un *sakņu kakla puvi*, kā arī uz augu plankumiem, kas radušies citu slimību vai citu bojājumu rezultātā. Šādu tumšo ar melno pelējumu inficēto vārpu bija vairāk sējumos, kur bija sēta nekodināta sēkla un kur kvieši sēti pēc kviešiem un nekvalitatīvi iestrādātām nesadalījušām augu atliekām. *Sakņu puvju* ierosinātāji saglabājas uz sēklām, augu atliekās, kā arī augsnē.

Melnais pelējums ir ļoti plaši specializēts patogēns, kas inficē visas labības, savvaļas graudzāles un daudzus augus no citām dzimtām. Melnais pelējums izplatās ar konīdijām, tā attīstību veicina mitrs laiks. Ierosinātājs – *Cladosporium herbarum* – ir saprofīts. Tas nozīmē, ka galvenokārt inficē atmirušos augus. Parasti slimība parādās tad, kad graudu nobriešana tuvojas beigām. Augusta sākumā daudzie nokrišņi veicināja strauju melnā pelējuma attīstību un izplatību visos labību sējumos. Slimība inficē kviešu, rudzu, miežu un dažviet arī auzu vārpas, lapas un stiebrus ar izteikti tumšu apsarmi. Graudi pagaidām nav skarti. Ļoti stipras infekcijas gadījumos slimība var skart arī grauda ārējo daļu.

Melnā pelējuma ierobežošana nav nepieciešama, ja ir labi laika apstākļi un var kvalitatīvi un laikā veikt visus agrotehniskos pasākumus. Slimība saglabājas augu atliekās un uz dzīviem augiem.

Veldrē sagulušajos labību sējumos graudi vārpās dīgst. Tritikāles, ziemas kviešu un rudzu vārpas sāk inficēt *vārpu fuzarioze*, ir redzami rozā vai oranži sārti konīdiju spilventiņi. Patreiz tie atrodami plēkšņu pamata daļā. Ja pieturēsies mitrs laiks, infekcija pāries arī uz graudiem, tāpēc šoruden ir ļoti svarīga sēklu pirmssējas kodināšana. **Inficētā sēkla nav izmantojama lopbarībā un pārtikā, jo sēnes izdala toksīnus, kas ir indīgi cilvēkiem un mājlopiem.**

Atsevišķos ziemas kviešu laukos konstatēts, ka vārpas inficē *cietā melnplauka*. Tā saglabājas uz grauda virsmas, tāpēc sēkla jākodina ar kontakta vai sistēmas iedarbības kodni.

Pirms sējas ziemāju sēkla rūpīgi jaattīra no *melnajiem graudiem* un citiem slimību ierosinātājiem, piemaisījumiem, kā arī nezāļu sēklām. No sēklas jāatšķiro sīkie graudi, kurus arī parasti inficē *pelēkplankumainības, fuzariozes* un citas slimības. Ļoti svarīgi ir izvēlēties pareizo kodni un veikt kvalitatīvu sēklas kodināšanu.

A.Trūpa,
Valsts augu aizsardzības dienesta Latgales reģionālās nodaļas vecākā eksperte agronomijā

«Lauku mielasts» – pirmoreiz Latvijā, pirmoreiz Preiļos

Tik garšīgi Preiļu parkā nebija smaržojis nekad agrāk. Cepeši un sautējumi, eksotiski šašliki un gliemeži, grilējumi un sutināti kāposti, cūku kājiņas un vārīti vēži izplatīja vilinošus un garšas kārpiņas kutinošus garaiņus, ka kuņģīši gluži vai čokurā rāvās, prasīdami ko no lielās ēdienu bagātības nobaudīt. Maizes klaipi spīdīgiem sāniem, dažnedažādas kūciņas, sieri, dārzeņi, veselīgās zāļu tējas un, protams, alus, ko uzdzert pēc sātīgas maltītes. Mmm, kas var būt labāks par šo!..

Ar Valsts prezidentes Vairas Vīķes-Freibergas un Ministru prezidenta Aigara Kalvīša atsūtīto apsveikuma telegrammu nolasīšanu, ar prominentu personu uzrunām, ekozemnieku suminājumiem, līdz šim neredzētu izēšanos, pašdarbnieku un viesmākslinieku koncertu un zaļumballi 20. augustā Preiļos pirmoreiz Latvijā norisinājās biedrības «Slow Food» rīkotais «Lauku mielasts», uz kuru ar devīzi «Latvijas ekoprodukti tavai veselībai» pulcējās ekoloģiskās produkcijas ražotāji, gatavotāji un baudītāji no visas Latvijas. Svētku dalībnieku uzmanības centrā bija Latvijas Bioloģiskās lauksaimniecības organizāciju apvienības biedri, kas šogad atzīmē ekokustības desmit gadu jubileju. «Bioloģiskā lauksaimniecība ir īpaši perspektīva mūsu lauksaimniecības nozare un tās attīstīšanai pievēršama vislielākā uzmanība,» saņemtajā apsveikumā svētku dalībniekiem uzsvēra prezidente Vaira Vīķe-Freiberga. «Esmu gandarīts, ka Latvija ir pirmā Baltijas valsts, kurā darbojas pasaulē popularitāti guvusī biedrība «Slow Food»,» tā, akcentējot ekoloģiski audzētu produktu priekšrocības, rakstīja premjers Aigars Kalvītis. Uzrunas svētku dalībniekiem un ciemiņiem teica arī zemkopības ministrs Mārtiņš Roze, vides ministrs Raimonds Vējonis, Austrijas vēstnieks Latvijā Vernfrīds Koflers.

Ar jaunizveidoto biedrību «Sloww Food» iepazīstināja idejas iniciators, restorāna «Vincents» direktors un biedrības valdes priekšsēdētājs Mārtiņš Rītiņš, kurš Latvijā ir pazīstams kā bioloģiski audzētu produktu ienītājs. «Slow Food» kustība ir izplatīta 150 pasaules valstīs, tagad to skaitā arī Latvija. «Cilvēkiem jāsaprot, ka lauki nav fabrika,» uzsvēra Rītiņš, runājot par bioloģiski audzētas un veselīgas pārtikas nozīmi uzturā un popularizējot veselīgas ēšanas paradumus.

L.Kirillova

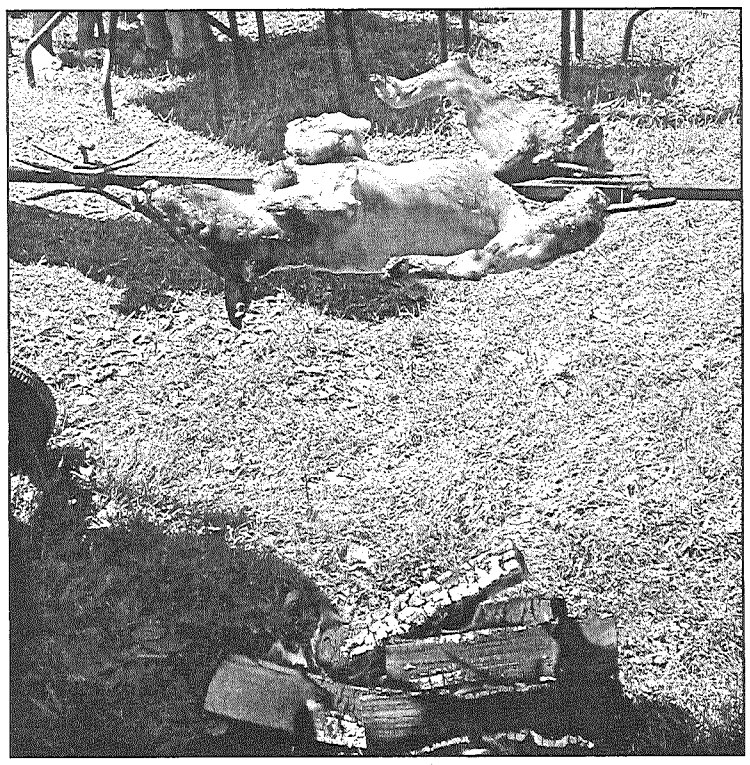

Solītā grilētā buļļa vietā mielasta dalībnieki gan redzēja uz iesma cepināmies tikai «vien maz' cūciņ'». Bet tas jau gardēžus neskumdināja, jo turpat līdzās lielā katlā vārījās vēži.

Mielasta dalībnieki un ciemiņi labprāt drūzmējās pie milzīgā katla, kurā tik kārdinoši smaržīgas un gardas ēdāju kārajās mutēs prasījās cūku kājiņas, austiņas un astītes. Tādu maltīti baudīt nenākas bieži.

Preiļu rajona bioloģisko zemnieku saimi Latvijas Bioloģiskās lauksaimniecības organizāciju apvienības desmitgades pasākumā pārstāvēja kooperatīvi «Produkts veselībai» un «Latgales ekoprodukti». Dārzeņi, graudi, medus, paipalu olas, zāļu tējas, maize un daudz kas cits pircējiem pieejams ne tikai svētku reizē, bet arī nonāk ikdienas galdā.

Biedrības «Slow Food» valdes priekšsēdētājs Mārtiņš Rītiņš ar akciju sabiedrības «Rīgas piena kombināts» padomes priekšsēdētāja Ivara Strautiņa dāvāto «Monterigo» siera rituli. Šo sieru baudījis un par lielisku atzinis arī Itālijas premjers Berluskoni.

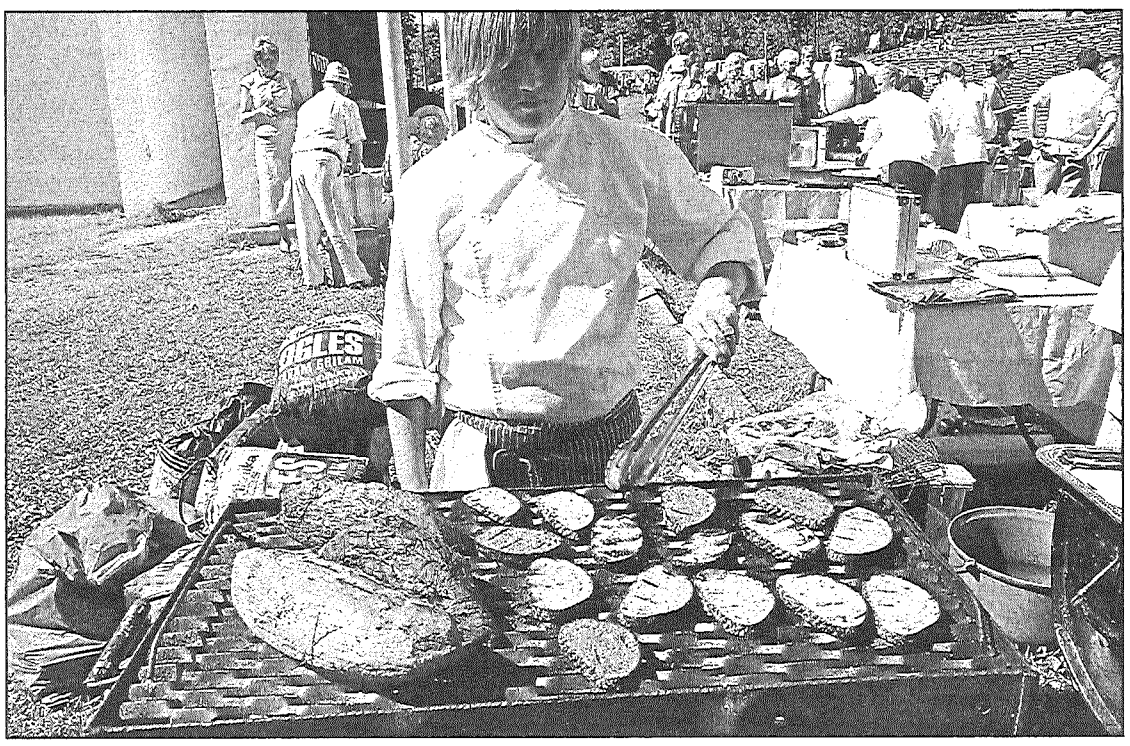

Restorānu «Vincents», «Gutenbergs», «Klidziņa» šefpavāri centās pārspēt cits citu ar dažnedažādu neredzētu un nebaudītu ēdienu dažādību. Milzīgi jaunlopa steika gabali lieliski saderēja ar grauzdiņiem, dažādām piedevām un «dzīvo» Užavas alu.

Izvirzīja uz konkursa «Sējējs» otro kārtu

Konkursa «Sējējs» pirmajā kārtā, kas notika 2. augustā, Riebiņu novads novērtēts ar 51 punktu (maksimālais iegūstamo punktu skaits – 55) un kategorijā «Videi draudzīga attīstība» ieguva tiesības piedalīties otrajā kārtā konkursa apakšgrupas vides jomā. Šajā jomā noteiktas vairākas nominācijas: «Ekotūrisms», «Videi draudzīga attīstība», «Videi draudzīga saimniekošana», «Dabas saimniecība».

Riebiņu novada veikumu šajā jomā vērtēja Daugavpils reģionālās vides pārvaldes izveidotā vērtēšanas komisija Vitālija Vingra vadībā.

Vērtēšanas komisija vizuālai vērtēšanai bija izvēlējusies Riebiņu novada domes ēku un apkārtni, pagasta teritoriālās pārvaldes ēku un apkārtni, Riebiņu vidusskolas katlu māju un siltummezglu, Stabulnieku mežniecību, notekūdeņu attīrīšanas iekārtas, Irbīšu avotu, Indānu gravas izziņas taku, Galēnu parku, Viborno ģimenes dzīvojamo māju un veidoto ainavu parku. Dokumentālajā daļā īpaša uzmanība tika pievērsta novada teritorijas attīstības programmai un teritorijas plānojuma, vides plānu un ilgtspējīgas attīstības programmas, vides un dabas aizsardzības projektu izstrādei un realizācijai.

Laika posmā no 1989. līdz 1992. gadam Lauksaimnieku savienība nodibināja prēmiju «Sējējs», tomēr tikai 1994. gadā toreizējais Zemkopības ministrs Jānis Kinna un Vides aizsardzības un reģionālās attīstības ministrs Ģirts Lūkins atjaunoja konkursu «Sējējs» jaunā kvalitātē, aicinot tajā piedalīties ne tikai zemniekus, bet arī lauku kopdarbības kolektīvus, pagastvaldes un zinātniekus – visus, kam rūp un kas atbalsta lauku attīstību.

Kopš 1994. gada konkurss tiek rīkots katru gadu un «Sējējs» laureāta gods Latvijas lauku ļaudīm ir kļuvis par vienu no nozīmīgākajiem apbalvojumiem.

Otrajā kārtā nominācijā «Videi draudzīga attīstība» kopā ar Riebiņu novadu izvirzīti arī Ventspils rajona Jūrkalnes pagasts un Limbažu rajona Staiceles pagasts.

Kultūras mantojuma dienas sakoptākajos kultūras piemineklos

Gadskārtējo Eiropas kultūras mantojuma dienu tēma šogad ir «100 sakoptākie kultūras piemineklī Latvijā».

Kā informēja Valsts kultūras pieminekļu aizsardzības inspekcijas valsts inspektore Preiļu rajonā Valentīna Brice, šajā sakarībā šogad plānoti pasākumi Aglonas bazilikā un Vārkavas novada Arendoles muižas kungu mājā. 9. septembrī pulksten 12.00 Aglonas bazilikā kultūras mantojuma dienu ietvaros notiks piemiņas dievkalpojums sakarā ar pāvesta Jāņa Pāvila II vizītes gadadienu. 16. septembrī iecerēta interesentu tikšanās Arendoles muižas kungu mājā. Pasākums šeit sāksies pulksten 14.00. Ciemiņi varēs apskatīt muižu, Antona Kūkoja gleznu izstādi, noklausīties folkloras kopas «Dzeipurs» uzstāšanos, kā arī stāstījumu par muižas vēsturi un šodienu.

L.Rancāne

INFORMĀCIJA

Latvieši bagātāki par kaimiņiem?

Kopš pagājušā gada maija Latvijā jauno automašīnu cenas pieaugušas par 7,3%, kamēr Lietuvā tās samazinājušās par 7%, bet Igaunijā – par 8,3%. Šādu informāciju sniedz Eiropas Komisijas pārskats, kurā atspoguļota jaunu automašīnu cenu starpība bloka vienotajā tirgū.

Kopumā Latvijā, salīdzinot ar citās Eiropas Savienības dalībvalstīm, šī gada maijā automašīnu cenas dažādiem modeļiem bijušas gan augstākas, gan zemākas.

Pie stūres ar psihologu

Kad autovadītāja tiesības jau kabatā, atmiņās sava instruktora tēls tiek gaisināts, un veidojas apņemšanās pie instruktora nekad vairs nespert kāju. Tomēr kādā dienā var rasties vajadzība pēc instruktora psihologa glābjošajiem pakalpojumiem. Rīgā ir arī šāda autoskola, kurā darbojas instruktore psiholoģe. Tā ir speciāliste ar autovadīšanas apmācības tiesībām un psihologa izglītību, kura ne tikai iemāca vadīt auto, bet paralēli likvidē arī dažādas iedomas un fobijas, kas cilvēkus nomoka, līdzko viņi iesēžas automašīnā kā vadītāji vai kā pasažieri.

Par pirmajiem «pacientiem» psiholoģe stāsta, ka tās pārsvarā bijušas sievietes, kurām trūkst saskaņas ar instruktoriem vīriešiem. Piemēram, ieradusies sieviete, kura atklājusi, ka ar instruktoru jau 15 stundas nobraukusi, bet beidzot gribot iemācīties uzsākt braukt un apstāties. Turpinot mācības pie iepriekšējā instruktora, viņa varētu no mācībām arī vispār atteikties.

Ja cilvēkam viss kārtībā ar veselību, vadīt auto var iemācīties katrs. Cits jautājums, vai cilvēks tam ir piemērots, un jāteic, lai arī reti, bet ir gadījumi, kad ārstiem rūpīgāk vajadzētu pārbaudīt cilvēka atbilstību, nosūtot pie psihiatra, bet nevis izsniedzot atļauju vadītāja apliecības saņemšanai. Pie psiholoģes ieradusies sieviete, kura reiz jau bija izraisījusi ļoti smagu avāriju un nu grībēja atjaunot savulaik atņemtās braukšanas vadītāja tiesības. Pietika ar pāris braukšanas nodarbībām, kad nācās viņai pateikt, lai ļoti nopietni pārdomā nepieciešamību vispār sēsties pie stūres. Sieviete nebija spējīga adekvāti reaģēt uz dažādām situācijām, viņas uzvedība mašīnā bija pilnīgi neprognozējama – pēkšņi varēja paraut stūri, triecoties iekšā pretimbraucošā automašīnā. Ceļu satiksmes dalībnieki tomēr rēķinās, ka autobraucēji ir adekvātas rīcības cilvēki.

Savukārt vadītājiem ar stāžu biežāk izplatītās problēmas ir psiholoģiskās traumas pēc avārijas, turklāt gan vadītājiem, gan līdzbraucējiem. Kāda meitene reiz cieta avārijā kā pasažiere. Iznākot no slimnīcas pēc trīs mēnešu ārstēšanās, viņa pat iedomāties nevarēja kāpt mašīnā. Tomēr pēc divu mēnešu pastrādāšanas ar šo meiteni viņa varēja pat iegūt autovadītāja tiesības.

Vēl viena īpaša kategorija ir sievietes ar vadītāju apliecībām, kuras vada mašīnu, visu māk, tomēr līdzās sēdošie vīri ar nemitīgu bļaušanu: «Ko tu dari! Tā nav pareizi! Tu nemāki braukt!» iedzinuši viņas kompleksos. Rezultātā šīm sievietēm izveidojušās ne tikai bailes no sēšanās pie stūres, dažas tik tiešām sāk braukt sliktāk. Pārsvarā pietiek ar vienu braukšanas nodarbību kopā ar instruktoru psihologu un ieteikumu kādu laiku ar vīru kopā mašīnā nepārvietoties. Cilvēka pašnovērtējumu sagraut ir ļoti viegli, daudz smagāk jāstrādā, lai to atjaunotu. Iespējams, vīriešiem ir problēmas ar pašnovērtējumu. Redzot, ka sieva gūst panākumus darbā, biznesā, ar ģimeni tiek galā un vēl auto vada, mēģina viņai «iezāģēt» ar apgalvojumu, ka vismaz braukt viņa tomēr neprot. Tiesa, vīriešu izpratne par pareizu braukšanu dažreiz atšķiras no sieviešu uzskata, bet tas ir tikai dabiski.

Uz jautājumu, vai sakarā ar lielo avāriju skaitu uz ceļiem, arī kārtīgie braucēji neslīgst panikā, ka katrs pretimbraucējs vai apdzinējs ir potenciāls slepkava, psiholoģe atbild, ka ikvienam pašam jāizdara secinājumi, cik droši jūtas uz ceļa. Jo šoferim lielāka pieredze, jo lielākas ir iespējas izvairīties no avārijām, tieši spējot novērtēt un laikus prognozēt pretimbraucošo rīcību. Vadītāji ar mazāku pieredzi nespēj izvērtēt citu šoferu rīcību, līdz ar to laikus reaģēt.

Ir vadītāji, kas pa klusiem lauku ceļiem mierīgi pārvietojas, bet bailes viņus paralizē, iebraucot pilsētu centros. Piemēram, pēc iebraukšanas Rīgā atstāj mašīnu un pārvietojas kājām vai arī brauc ar sabiedrisko transportu. Ja mašīnā ir līdzbraucējs «ar Dievu uz pusēm» pilsētu spēj izbraukāt, bet vienatnē nē. Šādu diskomfortu no braukšanas vienatnē visbiežāk izjūt jaunie autobraucēji, kuri līdz pat tiesību saņemšanai pieraduši braukt kopā ar instruktoru, bet nu visa atbildība gulstas uz pašu braucēju. Lai šo sasprindzinājumu kliedētu, iesaka jau pēc vadītāja apliecības saņemšanas tos ceļus, kuros pašiem nāksies visbiežāk pārvietoties, izbraukt kopā ar instruktoru. Psiholoģe ieteic arī pielietot nedaudz pašiedvesmas: es varu to izdarīt, varu arī viens, jo nav, kas man palīdzētu, bet pirms došanas ceļā jāizdomā un kartē jāizpēta braucamie maršruti. Tos sākumā nevajadzētu izvēlēties sarežģītus.

Lielos vilcienos lietas, ko priekš sevis cilvēki formulē kā bailes: bailes nepagūt nobremzēt pirms gājēju pārejas, bailes palikt vienam pie stūres, bailes no pretimbraucošiem auto uz šosejas utt., patiesībā nav bailes kā psiholoģiska rakstura problēma. Tā ir tikai vadītāja saasināta uzmanība uz konkrētām veicamajām darbībām. Cilvēkiem ir normāli baidīties. Ja ne no kā nebaidītos, ātri aizietu bojā. Bailes ir viena no pašsaglabāšanās instinkta izpausmēm. Tomēr bailes liek arī padomāt, ko un kā darīt. Tāpēc jāizsver, kādas ir manas bailes. Ja tās sakņojas pieredzes, iemaņu trūkumā, jāpamācās vēl, un viss būs kārtībā. Ja bailēm ir cits raksturs, tās jau pāriet fobijās, ar tām jāstrādā kopā ar speciālistu.

Saīsināti no «Rīgas Balss»

Ārstnieciskā ehinācija

● **Ehinācija pastiprināti izdala nektāru, tāpēc ir arī vērtīgs medus augs. No hektāra ehināciju stādījumu var iegūt 60-130 kg medus.**

Ehinācija – arī ežgalve, regles puķe, saulcepure. Zied vasaras otrajā pusē, no jūlija līdz septembra vidum. Šo puķu dzimtene ir Amerikas dienvidaustrumu prērijas.

Eiropā ehinācijas ienāca 17. gadsimta beigās, kad daudzās valstīs tās sāka audzēt ārstnieciskos nolūkos. Par drogām noder gan saknes, gan auga virszemes daļas.

Pirmie ehināciju ārstnieciskās īpašības izmantoja indiāņi dažādu kaišu ārstēšanai, sākot no iesnām līdz pat čūskas kodumam, arī galvassāpes, reimeatismu, artrītu, vēderkaites un brūces. Šos augus tagad lieto arī apdegumu, izgulējumu un infekcijas slimību ārstēšanai, jo tie saturs bioloģiski aktīvas vielas, kas stimulē imūnsistēmu.

Speciālisti iesaka šādu paņēmienu: emaljētā traukā ieber 1-1,5 ēdamkarotes ehinācijas drogu, ieliek verdoša ūdens peldē uz 15-20 minūtēm. Izfiltrētu šķidrumu lieto pirms ēšanas pa trešdaļai glāzes trīs reizes dienā.

Ehinācija ir daudzgadīgs augs, kas uzzied tikai otrajā gadā. Tās stumbrs ir 60 līdz 100 cm augsts, ar spēcīgu sakņu sistēmu. Augs ir ļoti pieticīgs, tam patīk lapu trūdzeme, augsnei jābūt mēreni mitrai. Ehinācija mīl sauli, bet labi jūtas arī nedaudz noēnotā vietā. Pavairo ar stādu dalīšanu vai ar sēklām, iesējot rudenī vai pavasarī.

Ehinācijas izmanto arī grieztiem ziediem, ūdenī stāv 4-7 dienas. Sevišķi labi izskatās stādījumos kopā ar ziedošiem baltajiem flokšiem.

«Mājas Konsultants»

DER ZINĀT

Toksiskie paklāji

Neatkarīgi no tā, vai jums ir vecs vai jauns paklājs, tajā, ļoti iespējams, ir vairāk sliktā nekā labā. No jauniem paklājiem izdalās gaistošie organiskie savienojumi: **toluols, benzols, formaldehīds, etilbenzols, sterols, acetons** un citas ķīmiskas vielas. Jaunajos paklājos ir tādi iedarbīgi kancerogēni kā **p-dihlorbenzols**, tāpat kā ķīmiskas vielas, kas testēto dzīvnieku mazuļiem izraisīja embrionālas anomālijas. Šīs ķīmiskās vielas cilvēkiem izraisa halucinācijas, nervu sistēmas traucējumus un elpceļu slimības. Cilvēku veselību var ietekmēt arī savienojumi, kas ir līmēs, aizsarglīdzekļos pret traipiem, kodēm, kā arī liesmu novērsējos.

Raksturīgā «jaunā paklāja smarža» rodas no **4-PC (4-fenilcikloheksēns)**, kas izraisa acu, deguna un augšējo elpošanas ceļu slimības, no kurām cieš daudzi jauno paklāju īpašnieki un interjera veikalu darbinieki. Tā kā 4-PC pievieno lateksa oderes sastāvam, tas ir lielākajā daļā paklāju.

Naftalīns ne tikai atbaida kodes, bet izraisa toksiskas reakcijas, jo īpaši jaundzimušajiem.

Brominētie liesmu novērsēji cilvēkiem izraisa vairogdziedzera, imūnsistēmas un smadzeņu attīstības traucējumus.

Veca paklāja «kultūrslānis»

Vecie paklāji var būt vēl bīstamāki par jaunajiem, jo tajos ir ne tikai ķīmiskas vielas, kuras jau ir aizliegts izmantot ražošanā. Lietošanas laikā tie ir uzkrājuši putekļus, netīrumus, pesticīdus un citas ķīmiskas vielas, kas no ielas ienestas ar apaviem un mājdzīvnieku ķepām.

Paklājs var saturēt toksīnus, kas ir astoņas reizes smagāki par paklāju.

ASV Vides aizsardzības aģentūra ir paziņojusi, ka cilvēki pesticīdu ietekmei 80% gadījumu ir pakļauti tieši telpās. Katru reizi, kad jūs izsmidzināt kādu ķīmisku līdzekli pret kukaiņiem, šīs vielas nosēžas paklājā un paliek tur gadiem ilgi. Ja krāsojat sienas, krāsas izgarojumi atstāj savus gaistošos organiskos savienojumus paklājos. Esat tikko uzlikuši jaunu koka vai lamināta grīdu? Jūs dzīvosiet ar toksīniem (pārklājumi, šķīdinātāji un līmes), pat ja jūs tos tīrāt ar atbilstošiem kopšanas līdzekļiem. Mājas putekļi satur svinu un citus smagos metālus, jo svins ir augsnē un būs tajā ilgu laiku.

Vecie pkalāji ir tik toksiski, ka jūsu iespējas būt pakļautiem bīstamajām ķīmiskajām vielām ir 10-50 reižu lielākas telpā, kas klāta ar paklāju, nekā ārā.

Ko darīt?

✔ Vispirms tieciet vaļā no paklājiem.

✔ Ja tas nav iespējams, tīriet tos ar labas kvalitātes putekļsūcēju ar HEPA filtru, jo tas paklāju iztīrīs daudz labāk nekā lētie putekļsūcēji. Zemas kvalitātes putekļsūcēji neaizkavē putekļu atgriešanos atpakaļ telpā. Tīrīšana ar tvaiku tiek galā ar sīkajiem putekļiem un nogalina baktērijas.

✔ Ienākot mājā, novelciet kurpes.

✔ Ja vēl joprojām grībat pirkt paklāju, tad izvēlieties tādu, kas izgatavots no dabiskām šķiedrām, piemēram, vilnas, sizala.

✔ Daudzi istabas augi absorbē kaitīgās ķīmiskās vielas.

«Vides Vēstis»

KAIMIŅU RAJONOS

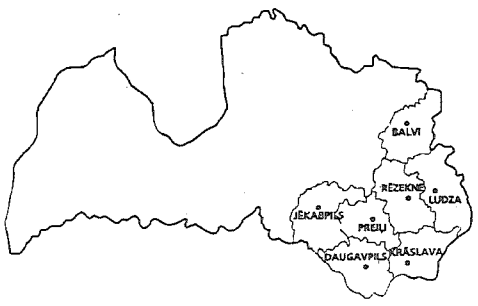

Ievārījuma svētki Indrā

Indrā notika III ievārījuma festivāls. Uz to ieradās saldā našķa cienītāji no Robežniekiem, Svariņiem, Šķeltovas, Krāslavas un Indras. Uz ugunskura šoreiz bija tikai viens katls – kopējam ievārījumam, kur augļus un ogas lika ikviens dalībnieks. Katlā satikās bumbieri no Indras, āboli no Krāslavas, arbūzs no Svariņiem, ķirši un ērkšķogas no Šķeltovas un persiki no Robežniekiem.

«Ezerzeme»

BALVU RAJONĀ

Šķilbēni uzmirdz lietū

Diena, kad Šķilbēnu pagastu apmeklēja konkursa «Sakoptākais Latvijas pagasts 2005» Latgales vērtēšanas komisija, atausa lietaina un drēgna. Lietus nepārstāja ne mirkli, mērcējot gan saimniekus, gan komisiju no Vidzemes novada. Taču Šķilbēnu pagasts spēja uzmirdzēt pat lietū, — viņi izcīnīja pirmo vietu Latgalē.

Šķilbēnieši ir uzvarējuši septiņās nominācijās: «Zemkopība un lauku vide», «Kultūrvides veidošana pašvaldībā», «Vides aizsardzība», «Par labāku veselības aprūpes līmeni, pieejamību un kvalitāti katrā pašvaldībā», «Civilā aizsardzība un ugunsdrošība pagastā», «Bērnam un ģimenei draudzīgs pagasts» un «Dialoga meistari». Viņu konkurenti, Preiļu rajona Riebiņu novads, uzvarēja nominācijās «Pagasta attīstības iespējas», «Mežs un sabiedrība», kā arī «Sakoptākā uzņēmējdarbības vide». Krāslavas rajona Izvaltas pašvaldība atzīta par labāko nominācijā «Izglītība un sports», kā arī «Lauku ceļu saimnieks».

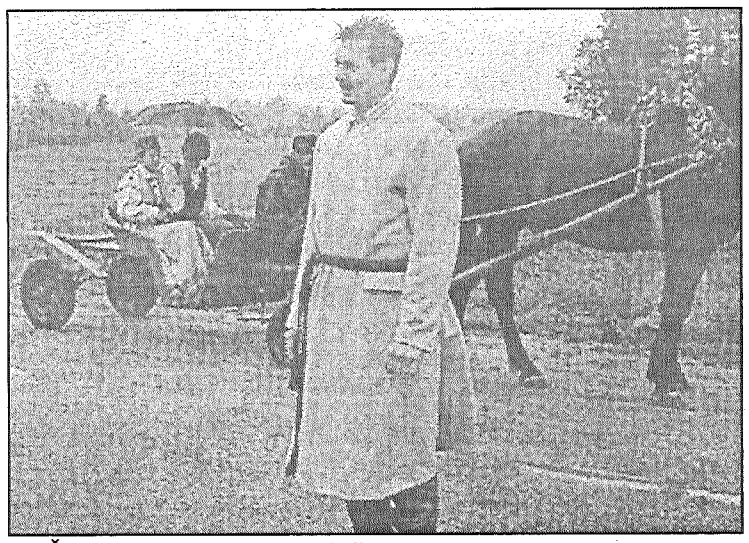

● **Šķilbēnu pagasta priekšsēdētājs Sergejs Maksimovs vērtēšanas komisiju sagaidīja tautas tērpā. Viņš visus aicināja sēsties četros sapušķotos zirgu pajūgos.**

Vērtēšanas komisija, kuras priekšsēdētājs bija Limbažu rajona padomes un Vidrižu pagasta padomes priekšsēdētājs Ziedonis Rubezis, saņēma rūpīgu dienas plānojumu, lai apskatītu Šķilbēnu pagastu no rīta desmitiem līdz pat vēlam vakaram, kad Balkanu parka muzejs gaidīja visus uz noslēguma vakariņām. Neskatoties uz lietu, komisijas vērīgā acs un auss neko nelaida garām – viņi droši sēdās izpušķotos zirgu pajūgos un brauca pie Miķeļa Bukša piemiņas zīmes Plešovā, kur gaidīja Upītes dziedātāji un dejotāji, kā arī Antons Slišāns ar saviem dzejoļiem. Kad pagastmājā bija izpētīti daudzie speciāli konkursam gatavotie materiāli, komisija devās uz Taboru «Liepu» mājām, zemnieku saimniecībām «Ūdri» un «Kotiņi», apmeklēja Stiglovas gravu, Plešovas kapus un, pirms pusdienot Viļakas Robežsardzes Šķilbēnu robežkontroles nodaļā, iegriezās Šķilbēnu katoļu draudzes baznīcā. Komisijai rādīja aptieku, frizētavu, zobārsta kabinetu, sociālās aprūpes māju, Andra Spridzāna ģimenes ārsta praksi, Rekavas vidusskolu ar sporta namu un bērnu rotaļu laukumu, bibliotēku. Sarkanos sānus spīdināja ugunsdzēsēju mašīna, un daudzus pārsteidza bišu māja, kurā tagad saimnieko Aldis Slišāns. Šķilbēnu muiža, Sviļevas krucifikss, daudzie etnogrāfiskie ansambļi, kuru skanējums komisiju pavadīja visas dienas garumā, — viss bija pasniegts pārdomāti.

Pagājušajā gadā par uzvarētāju šajā konkursā Latgalē kļuva Balvu rajona Baltinavas pagasts.

Vasarā noada maisu zeķu

Lazdukalnietim Andrejam Alfrēdam Čakānam vasarā darba pilnas rokas. Jāaprūpē puķes un košumkrūmi, jāuzrok dobes un jāsagādā jaunu puķu šķirnes. Saulainajās dienās jānes ārā un jāvēdina arī adījumi. Pēdējā laikā viņš noadījis vismaz trīsdesmit pārus zeķu, ko salicis vienā lielā maisā. Adījumi ir ļoti koši, sarkanīgos krāsu toņos un ar izteiksmīgiem rakstiem. Andrejs Alfrēds atzīstas, ka savus rokdarbus lēti nepārdod, bet skopajiem tos nevēlas piedāvāt pirkšanai vispār. Noadītās zeķes ir ar gariem, rakstainiem stulmiem. Tieši tādas, kā viņš uzskata, jāvalkā zābakos ziemā. Ja būs siltas kājas no papēžiem līdz zābaku stulmu augšai, būs silti pašam un nepiemetīsies slimības. Čaklajam rokdarbniekam netrūkst arī greznu cimdu, kam viņš pieskaņo adītas šalles.

«Vaduguns»

KRĀSLAVAS RAJONĀ

Zaļais karogs virs Robežnieku pamatskolas

Septembrī virs Robežnieku pamatskolas plīvos starptautiskais zaļais karogs, kura piešķiršanu koordinē Vides aizsardzības klubs.

Triju gadu mērķtiecīga darba rezultātā ir sasniegts jauns būtisks pakāpiens ilgstošajā un rūpīgajā darbā vides jomā. Zaļais karogs pie skolas nozīmē, ka tā atbilst visiem draudzīgas vides kritērijiem. Žūrija vērtē arī iepriekšējos gados aizsāktos projektus.

Robežnieku pamatskola ir rajonā vienīgā izglītības iestāde, kas vairākus gadus aktīvi strādā vides izglītības jomā, ir ieguvusi ekoskolas statusu. Pamatskola piedalās dažādos vides izglītības projektos: Dabas vērotāji, Dzīvnieku draugi, «Cilvēks – Atkritumi – Vide», Izziņas takas, Zaļais ceļojums kopā ar draugiem. Skolas sadarbības partneri ir Lietuvā un Baltkrievijā. Būsim vienīgā skola Latgalē, virs kuras plīvos zaļais karogs, priecājas skolotāja Maija Šemele.

Robežnieku zoodārzā papildinājums

Rajona populārākajā tūrisma objektā – minizoodārzā «Viesturi» Robežniekos – šis gads bijis raksturīgs ar individuālo tūristu lielo skaitu. Eksotikas un apbrīnojamu lietu tur pārpārēm.

Nesen Gabrusānu saimniecībā parādījās jauni iemītnieki – ponijmeitene Otija, ēzeļmeitene Monika, stirnu buks Robis un trīs pekari (Brazīlijas cūciņas). Jaunie iemītnieki atvesti no Rīgas zooloģiskā dārza apmaiņas kārtībā pret trim saimniecības «Viesturi» pāviem.

Ēzeļmeitene Monika lietainā laika dēļ ilgi negribēja nākt laukā no sava mitekļa. Nofotografējusies Monika nozuda savā nojumītē. Blakus aplokā, nereaģējot uz lietu, ganījās stirnu buciņš Robis. Tam lietus neskādē. Dzīvnieks mierīgi darīja savu darāmo.

Trīs pekari dzīvo skaistā mājiņā, kas uzbūvēta speciāli viņiem. Mājiņas iemītnieki uzmanīgi pabāza savus šņukuriņus ārpus durvīm. Saimnieks iemeta dārzā dažus ābolus. Kārdinājums bija liels. Trīs graciozās cūciņas, pārvietojoties uz savām tievajām kājiņām, parādījās visā savā krāšņumā. Piesardzīgi tuvojās āboliem, kārtīgi tvēra tos un kulturāli (nemaz nešmakstinot) ēda. Atceroties sivēnu brazīlisko izcelsmi, nolēmām, ka tie ir dons Pedro, dons Hosē un dons Fernandess.

Blakus Brazīlijas ruksīšu aplokam atrodas neliels baseins. Kādu brīdi šķita, ka starp lotosa ziedlapiņām uz mums lūkojas Nīlas krokodila acis. Vai tad tas ir tik eksotiski? Kas to lai zina, saimnieku fantāzijai nav robežu…

Zoodārzam Robežniekos ir visas izredzes kļūt par cirku. Dresētāju lomu uzņēmušies kaimiņbērni Diāna un Žanis. Bērni aktīvi trenē ēzeļmeiteni un mazo poniju. Tagad tikai jāgaida pirmizrāde.

«Ezerzeme»

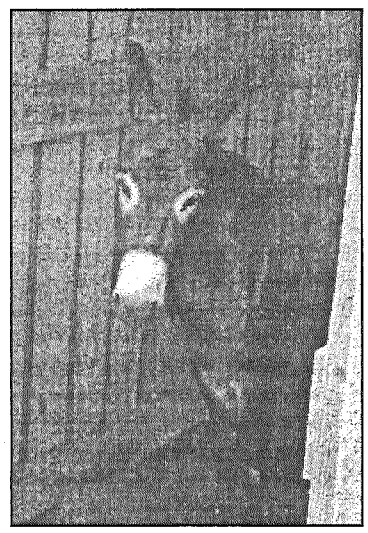

● **Ēzeļmeitenei Monikai lietains laiks nepatīk, viņa nelabprāt atstāj savu drošo mītni.**

JĒKABPILS RAJONĀ

Vai pilsētā būs ielu muzikanti?

Jēkabpils dome bija saņēmusi jēkabpilietes Ludmilas Stepānes iesniegumu, kurā viņa lūdza atļauju dejot, dziedāt un muzicēt 15 čigānu tautības cilvēkiem Krustpils ielās un pie kafejnīcas «Daugavas pērle».

Šo jautājumu izskatīja izglītības, kultūras, sporta un jaunatnes lietu komiteja. Tā kā līdz šim nav bijis precedenta par atļaujas došanu ielu muzicēšanai, iesniegums tālāk nodots lemšanai attīstības komitejai. Kā iespējamās muzicēšanas vietas tiek minēts parks pretī Krustpils kultūras namam un Kena parks.

Jēkabpilietes pārstāvēs Latviju mūzikas konkursā Čehijā

Divas jēkabpilietes – Signe Grugule un Marija Pentjukova – pārstāvēs Latviju dziedātāju konkursā «Jaunā Eirozvaigzne 2005», kas augusta beigās notiks Čehijā. Tajā piedalīsies jaunie dziedātāji no Itālijas, Bulgārijas, Slovakijas, Polijas, Čehijas un Latvijas. Tas ir nevalstisko organizāciju projekts, kura mērķis ir nedēļas laikā sagatavot kopēju koncertu ar dziesmām, ko izpildīt izvēlēsies paši jaunieši. Abas jaunās dziedātājas jau izvēlējušās dziesmas un gatavo tās Čehijas konkursam Jēkabpils izklaides centrā «Atlantis», kas ir šī projekta atbalstītājs.

Abas dziesmas būs pasaulē pazīstami hīti angļu valodā. To izpildījumā uz skatuves tiks iesaistīti arī citi pasākuma dalībnieki, Sešas dienas dalībniekiem būs nodarbības skatuves kustībās, stilistikā, interviju sniegšanā, grimēšanā. Mūzikas ierakstu studijā tiks ieskaņotas arī visas konkursa dziesmas, koncerta noslēguma himna, kurā katras dalībvalsts pārstāvji vienu dziesmas pantiņu dziedās savā valodā, bet piedziedājumu – angliski.

● **Čehijā kopā ar piecu citu valstu jauniešiem būs arī jēkabpilietes Marija Pentjukova un Signe Grugule.**

«Brīvā Daugava»

LIKUMĪBA, INFORMĀCIJA

PREIĻU RAJONA TIESĀ

Sodīts par spirta un alkoholisko dzērienu uzglabāšanas noteikumu pārkāpšanu

Preiļu rajona tiesā izskatīta 1958. gadā dzimušā Līvānu iedzīvotāja, individuālā uzņēmuma «Pie Garā» īpašnieka Aivara Putāna kriminālliet a viņa apsūdzībā pēc Krimināllikuma 221. panta 1. daļas. Putāns atkārtoti gada laikā bija izdarījis spirta un alkoholisko dzērienu uzglabāšanas noteikumu pārkāpumus.

Tiesas sēdē tika noskaidrots, ka 2003. gada 25. novembrī uzņēmējs aizbrauca uz Rīgu, kur bija nepieciešams iegādāties celtniecības materiālus. Pēc tam viņš ieradās Centrāltirgū un no nenoskaidrota vīrieša bez elektroniskā kases aparāta čeka iegādājās ar akcīzes nodokļa markām nemarķētus alkoholiskos dzērienus – 15 viena litra tilpuma pudeles «Vodka Rodnik», kas bija izgatavota no rūpnieciski rektificēta etilspirta un ūdens (ar etilspirta saturu 35%). Preci atveda uz Līvāniem un uzglabāja sava uzņēmuma «Pie Garā» kioska telpās. Tur dzērienu atrada un izņēma policijas darbinieki.

Tā Aivars Putāns pārkāpa LR likuma «Alkohola aprites likums» 7. punkta prasības un LR likuma «Par akcīzes nodokli alkoholiskajiem dzērieniem» 5. punkta 1. daļas prasības, kas nosaka, ka ar akcīzes nodokļa markām nemarķētus alkoholiskos dzērienus Latvijas Republikas teritorijā uzglabāt aizliegts, kā arī pārkāpa «Alkohola aprites likuma» 50. panta prasības, kas nosaka, ka fiziskām personām aizliegts uzglabāt alkoholu savām vajadzībām apjomā virs 10 litriem, ja nav tā iegādi mazumtirdzniecības uzņēmumā apliecinoša elektroniskā kases aparāta čeka. Par šiem pārkāpumiem Aivars Putāns 2004. gada 22. janvārī tika sodīts ar naudas sodu 25 latu apmērā.

Neskatoties uz to, Putāns laikā līdz 2004. gada 21. aprīlim Daugavpilī no nepazīstama vīrieša atkal iegādājās nemarķētus dzērienus. Soreiz dzērienu klāsts bija plašāks: piecas pudeles (0,5 litri tilpumā) «Kardinal Brendi», divas pudeles (0,5 l) «Kļukvennaja nastoika», vienu pudeli (0,5 l) «Vodka Leto», 16 pudeles (1 l) «Vodka Special», vienu pusotra litra pudeli ar uzrakstu «Mangaļi», kurā bija pašgatavots alkoholisks dzēriens, četras pusotra litra pudeles «Natural Drinkings Water» pašgatavota alkohola, vienu divlitrīgo pudeli «Coca Cola» ar pazeminātu stipruma rektificētu spirtu (84%), vienu divlitrīgo pudeli pašgatavotas kandžas, divas pudeles (2 l) «Fanta» ar pazeminātu stipruma rektificētu etilspirtu, kā arī 10 litru tilpuma kannu ar kandžu.

Visa šī bagātība – dažāda stipruma un nemarķēts alkohols 45,5 litru apjomā – tika uzglabāts kioskā «Pie Garā».

Tiesa nosprieda Aivaru Putānu atzīt par vainīgu un sodīt pēc Krimināllikuma 221. panta 1. daļas ar naudas sodu astoņu minimālo mēnešalgu (640 lati) apmērā. Lietiskie pierādījumi – pārpalikušie 37,7 litri alkoholisko dzērienu tika konfiscēti.

Aizdedzināja kaimiņa māju

Tiesā izskatīta 1979. gadā dzimušā Rudzātu pagasta Vilcānu ciema iedzīvotāja Jāņa Guļbas kriminālliet a apsūdzībā pēc Krimināllikuma 185. panta 2. daļas. Vīrietis iepriekš jau bija sešas reizes sodīts, pēdējo reizi – 2004. gada 20. decembrī, sodu izcieš Grīvas cietumā. Jānis Guļba tīši iznīcināja svešu mantu, izdarot dedzināšanu.

Noskaidrots, ka 2003. gada 13. novembrī ap pulksten 21.00 Jānis Guļba alkohola reibumā un naidīgu tieksmju vadīts nolēma aizdedzināt V.P. piederošo māju Rudzātu pagasta Vilcānos. Vīrietis iegāja pagalmā, izsita logam stiklu un iekļuva telpā. Virtuvē viņš ar nazi pārgrieza gāzes balona šļūteni, ienesa tvertni dzīvojamā istabā, novietoja uz grīdas pie gultas un aizdedzināja izplūdušo gāzi. Pārliecinājies, ka gultas pārklājs sāk degt, kā arī nobijies, ka gāzes balons var eksplodēt, Guļba izskrēja no ēkas un devās uz savām mājām, kur likās gulēt.

Dedzināšanas rezultātā bojāta V.P. piederošā manta – izdegusi siena pie elektrības skaitītāja, sabojātas mantas istabā, kur atradās aizdedzinātais gāzes balons. Īpašniekam nodarīti materiālie zaudējumi 1180,48 latu apmērā (saimnieks saņēma apdrošināšanas atlīdzību).

Tiesa nosprieda Jāni Guļbu atzīt par vainīgu un sodīt pēc Krimināllikuma 185. panta 2. daļas ar brīvības atņemšanu uz trim gadiem. Saskaņā ar Krimināllikuma 50. panta 5. daļu šim sodam pievienota pēc Preiļu rajona tiesas sprieduma (2004. gada 20. decembrī) piespriestā brīvības atņemšana uz 11 mēnešiem. Galīgais sods noteikts, ietverot vieglāko sodu smagākajā,— brīvības atņemšana uz trim gadiem. Bez tam no Guļbas par labu apdrošināšanas sabiedrībai «Baltikums» tiks piedzīti 1180,48 lati.

Pēc Preiļu rajona tiesas materiāliem

POLICIJAS ZIŅAS

Laika posmā no 7. līdz 21. augustam Preiļu rajona policijas pārvaldes dežūrdaļā reģistrēti 79 iesniegumi, no kuriem deviņi bijuši par izraisītiem ceļu satiksmes negadījumiem, 22 — par huligāniskām darbībām, 18 — par ģimenes skandāliem, bet 15 — par notikušām zādzībām.

Avarēja ar BMW

8. augustā ceļa Smelteri – Pieniņi – Preiļi 6. kilometrā avarēja automašīna BMW 316. Transportlīdzekli alkohola reibumā vadīja 1974. gadā dzimušais Ainārs. Vadītājs nebija izvēlējies drošu braukšanas ātrumu, mašīna nobrauca no ceļa un apgāzās. Negadījumā tika bojāts tikai automobilis, cilvēki nav cietuši.

Nozaga motorzāģus un darba apģērbu

10. augustā Līvānos, iekļūstot SIA «Ēriks-K» veikalā, izdarīta motorzāģu, krūmgriežu un darba apģērbu zādzība. Policija noskaidro vainīgās personas.

Zaglis aizbrauca ar «Voshod»

10. augustā Riebiņu novada Silajāņu pagastā, uzlaužot durvis, iekļūts 1958. gadā dzimušajam Vasilijam piederošajā dzīvojamajā mājā un saimniecības ēkā, no kurienes nozagts motocikls «Voshod-2M». Policija motocikla zādzībā vainojamo personu jau noskaidrojusi.

No dievnama pazudušas ikonas

Policijas pārvaldē saņemts iesniegums par to, ka 11. augustā vecticībnieku draudzes lūgšanu namā Preiļu novada Moskvino konstatēta zādzība – pazudušas piecas ikonas. Tiek lemts par krimināllietas ierosināšanu.

Aglonā zemniecei sabojāta lopbarība

16. augustā saņemts iesniegums par to, ka Aglonas pagastā sabojāta skābbarības iepakojuma plēve. Lopbarība piederēja 1933. gadā dzimušajai Monikai. Saimniecībai nodarīts materiālais zaudējums 200 latu apmērā.

Izsita logu un nepakļāvās policistiem

10. augustā Līvānos individuālā uzņēmuma «VILLO G» bārā 1965. gadā dzimušais Vladimirs izsita logu, kā arī nepakļāvās policijas darbinieku likumīgajām prasībām, kad tie huligānu centās aizturēt. Vainīgajam sastādīts administratīvais protokols.

Uz slimnīcu – ar sistu brūci galvā

19. augustā Preiļu slimnīcas uzņemšanas nodaļā pēc medicīniskās palīdzības griezās 1964. gada dzimušais Igors. Vīrietim bija sista brūce galvā. Policija noskaidro lietas apstākļus.

Jersikas pagastā nozagta laiva

19. augustā policijas pārvaldē saņemts iesniegums no 1960. gadā dzimušā Viktora par to, ka, pārcērtot trosi, nozagta viņam piederošā airu laiva. Tā bijusi gatavota no koka, zaļā krāsā. Laiva atradās pie Daugavas Jersikas pagasta teritorijā. Lietas apstākļi tiek noskaidroti.

Guva traumu svētku laikā Rožupē

20. augustā Līvānu slimnīcas uzņemšanas nodaļā palīdzības sniegšanai ar galvas tika nogādāts 1982. gadā dzimušais Gatis. Traumu viņš bija guvis atpūtas sarīkojuma laikā Rožupes parkā.

Nodega pārkurināta pirts

20. augustā izcēlās ugunsgrēks Jersikas pagastā. Tur nodega 1967. gadā dzimušajam Mārim piederošā pirts. Noskaidrots, ka iespējamais aizdegšanās iemesls – pirts pārkurināšana.

Saskrējās divas automašīnas

20. augustā ceļa Līvāni – Preiļi 31. kilometrā saskrējās divas automašīnas. 1980. gadā dzimusī Ilze, vadot automašīnu Mazda MX-3, iebrauca pretējā braukšanas joslā un izraisīja sadursmi ar pretimbraucošo automašīnu VW Golf, kuru vadīja 1949. gadā dzimušais Valērijs. Ceļu satiksmes negadījuma rezultātā abu automašīnu vadītāji un pasažieri, 1949. gadā dzimusī Tatjana un 1977. gadā dzimušais Evijs, ar dažādām traumām medicīniskās palīdzības sniegšanai tika nogādāti Preiļu slimnīcā. Bojātas arī automašīnas.

Sabojāja policijas automašīnu

21. augustā Preiļos 1968. gadā dzimušais Andris nepakļāvās policijas darbinieku likumīgajām prasībām. Vīrietis, iesitot ar dūri, sabojāja dienesta automašīnas labās puses aizmugurējo stiklu.

No automašīnas noliets benzīns

21. augustā policijā saņemts iesniegums no 1963. gadā dzimušās Saunas pagasta iedzīvotājas Martas. Viņai no dienesta automašīnas VAZ-2121 noliets benzīns, aptuveni 15 litri, kā arī pazudis benzīna tvertnes vāciņš.

Draudēja izrēķināties

21. augustā Rušonas pagasta iedzīvotājs, 1939. gadā dzimušais Jānis, būdams alkohola reibumā, veica huligāniskas darbības pret 1963. gadā dzimušo Sandru, kā arī draudēja ar fizisku izrēķināšanos.

Uzdarbojas huligāni un skandālisti

8. augustā Līvānos 1942. gadā dzimusī Anastasija veica huligāniskas darbības pret savu tēvu.

10. augustā Preiļos 1965. gadā dzimušais Mečislavs, būdams alkohola reibumā, sarīkoja ģimenes skandālu. Vainīgajam sastādīts administratīvais protokols.

15. augustā huligāniskas darbības pret savu sievu veica 1974. gadā dzimušais līvānietis Jurijs. Dzīvesbiedri viņš lamāja necenzētiem vārdiem.

19. augustā Preiļos, bārā «Centrs» huligāniskas darbības veica 1964. gadā dzimušais Igors.

Tajā pašā dienā Rudzātos huligāniskas darbības pret 1932. gadā dzimušo Leontinu veica 1969. gadā dzimusī Tatjana.

Preiļu rajona policijas pārvaldes informācija

Atrasta māte, kas bija izmetusi zīdaini atkritumos

Policijai izdevies atrast sievieti, kas pagājušajā nedēļā Rīgā, Ulbrokas ielā atkritumu konteinerā izmeta savu jaundzimušo meitiņu. Māte esot 1982. gadā dzimusi sieviete, kura savas rīcības iemeslus policijai nav skaidrojusi.

Sieviete pagaidām netika aizturēta, taču ierosināta krimināllieta pēc Krimināllikuma 141. panta 2. daļas — par tādas personas apzinātu atstāšanu bez palīdzības, kura atrodas dzīvībai vai veselībai bīstamā stāvoklī un kurai nav iespējas saglabāt sevi mazgadības dēļ. Policija par mātes atrašanu paziņos arī bāriņtiesai.

Jau ziņots, ka 17. augustā ap plkst. 13.00 Ulbrokas ielā 1 kāds bezpajumtnieks, ložņājot pa miskastēm, kādā no tām ieraudzīja zīdaini. Izsauktā ātrā palīdzība mazuli nogādāja slimnīcā. Meitenīte vēl atrodas slimnīcā, un viņas veselības stāvoklis esot stabils. Bērnu slimnīcas mediķi meitenīti nosaukuši par Laimu.

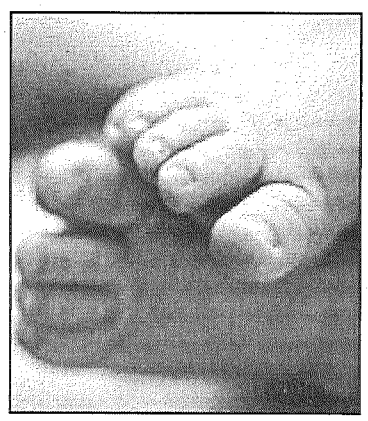

Lappusi sagatavoja L.Kirillova

Aptaujas rezultāti internetā
(no 15. līdz 21. augustam)

Cik bieži jūs apmeklējat zobārstu?

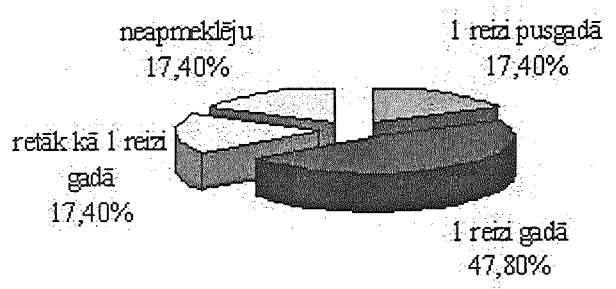

● «Novadnieka» interneta mājas lapā *www.novadnieks.lv* izsludinātās interaktīvās aptaujas balsojuma rezultātu diagramma.

NOVADNIEKS

RUBRIKAS: DAŽĀDI, PĒRK, PĀRDOD, MAINA, MEKLĒJU DARBU.

PRIVĀTSLUDINĀJUMS. **Cena Ls 1,18** (ar PVN).

Rubrika _____ **Derīgs līdz 25. augustam.**

T	ā	l	r	.																							

Talonā jāieraksta sludinājums tikai par VIENU objektu.

Aizpildīšanas noteikums: viena rūtiņa — viena zīme.

Sludinājumus «Novadniekā» pieņem Preiļos, Brīvības ielā 14. Tālr./fakss 53-07057.

Iesniedzēja vārds, uzvārds _____
Adrese, tālr. _____
Vai sludinājumu ievietot interneta mājas lapā? Jā Nē
Maksa Ls 0,24 (ar PVN).
Jāiesniedz tikai laikrakstā publicētais kupons, kopētus un pa faksu sūtītus nepieņemsim.

Par Ls 1,18 NETIEK PUBLICĒTI: apsveikumi, līdzjūtības, pateicības, sludinājumi par individuālo uzņēmējdarbību, iepazīšanos, zemes, sertifikātu, kokmateriālu, malkas pirkšanu un pārdošanu vairumā, telpu īrēšanu un izīrēšanu komercvajadzībām, dzīvokļu un māju pirkšanu un pārdošanu, celtniecības materiālu pirkšanu un pārdošanu, automašīnu pirkšanu un pārdošanu, l/s produktu pirkšanu un pārdošanu vairumā.

INFORMĒ
NODARBINĀTĪBAS VALSTS AĢENTŪRA

Aicina pieteikties darba devējus

Nodarbinātības valsts aģentūra (NVA) uzsāk pilotprojektu «Darbam nepieciešamo praktisko prasmju apguve», kas tiek finansēts no Eiropas Sociālā fonda līdzekļiem. Tā ietvaros bezdarbniekiem, kuri ir ieguvuši vidējo izglītību un nav pārliecināti, kuru profesiju vēlētos apgūt, kā arī bezdarbniekiem, kuri ieguvuši profesionālo izglītību, bet vai nu nepietiek profesijai nepieciešamo zināšanu, vai nav pietiekamas motivācijas strādāt apgūtajā profesijā, ir iespējas trīs mēnešus strādāt vienā, divās vai trijās radniecīgās profesijās, bet katrā ne mazāk par vienu mēnesi. Šai pasākumā viens bezdarbnieks vienā bezdarba periodā var tikt iesaistīts ne ilgāk kā trīs mēnešus.

Nodarbinātības valsts aģentūra aicina pietiekties darba devējus, kuri vēlētos iesaistīties projektā, nodarbinot bezdarbnieku vienā profesijā ne mazāk kā vienu mēnesi. NVA finansē bezdarbnieka atalgojumu praktisko prasmju apguves laikā 90 latus mēnesī 2005. gadā un 100 latus mēnesī, sākot no 2006. gada. Tiek finansētas arī darba devēja valsts obligātās sociālās apdrošināšanas iemaksas. Tāpat ir noteikts atalgojums darba vadītājam, kas ir 50% apmērā no bezdarbniekam noteiktā atalgojuma. Arī šajā gadījumā NVA finansē darba devēja valsts obligātās sociālās apdrošināšanas iemaksas.

Darba devējiem, kuri interesējas par šo projektu, pieteikties savas administratīvās teritorijas Nodarbinātības valsts aģentūras filiālē.

ESF — NODARBINĀTĪBAS VALSTS AĢENTŪRA — PROJEKTU LĪDZFINANSE EIROPAS SAVIENĪBA

SLUDINĀJUMI ● SLUDINĀJUMI ● SLUDINĀJU-

Pārdod

Privatizētu 3 ist. dzīvokli Līvānos. Visas ērtības. Tālr. 6449566;

ripzāģi ar elektrisko motoru (malkas zāģēšanai). Tālr. 9526734;

elektriskās dzirnavas (380V, 4kw, 0,5 t/h, maļ labi, smalki, atsevišķi maļ arī auzas). Tālr. 9526734;

zirgu. Tālr. 9758512;

mobilo tālruni «Siemens A55» (LMT), lādētājs, instrukcija (Ls 20). Tālr. 9436591;

"JULU"(mazo, Ls 98), diskus (MAZDA 626, R13, Ls 3, R 14 ar riepām, Ls 5, visi uz 4 skrūvēm. T. 6554764;

ātrumkārbu (5 pakāpju, OPEL KADETT), linu stiebriņu pacēlāju - sējēju. T. 9286857;

diskus (AUDI - 100 C4, 4B, 5B, P14, 15; riepas uz 13, 14, 15, 17, 18; diskus BMW P14; FORD P14). T. 6771528;

diskus (lietos, BMW 4, uz piecām skrūvēm). T. 6888175;

diskus (lietos, divus uz 14, a/m FORD). T. 6563055;

diskus (lietos, uz 4 skrūvēm, AUDI - 80, Ls 200). T. 6578321;

diskus (USB FLASH MEMORY 256 MB). T. 8374377;

dzinēju (palaides PD-8, traktoram T-40), sienu rulļos. T. 6134232, 6137602;

dīzeļdzinēju (augstspiediena, MERCEDES BENZ, 4 cilindru, pārbaudīts uz stenda, steidzami). T. 6812395;

E-302 izkaptis, pagarinātājus, regulētājplāksnes, klaņa plāksnes, KRN-2,1, sliedes zobratus u.c., lielās ecēšu tapas. T. 6165647;

kombainu (kartupeļu, bez bunkura), kombainu rezerves daļām (kopā - Ls 1000). T. 6383058;

kombainu (linu, mazlietotu). T. 5996439;

kultivatoru (T-25), vienkorpusu arklu, vienass piekabes rāmi, metāla caurules (diam. 100 mm). T. 6152225;

motobloku MTZ 0,5 ar agregātiem, dzirnakmeni, skapjus (3 un 4-durvju), separatoru (elektrisko), bērnu bufeti (lēti). T. 6156224, 6174339;

motoru (FORD SCORPIO, Doch, 2.0i, rezerves daļām). T. 9460277;

motoru ar karburatoru (OPEL ASCONA, 1,3 u.c.). T. 6310334, 4649868;

pļāvēju (kartupeļu, lakstu, piedziņa no jūgvārpstas). T. 4697363;

radiatorus (jebkādas markas a/m). T. 4621111;

rezerves daļas (AUDI - 90 QUATTRO, 2,3, 1987.g. izl.; AUDI - 80 - 100, 1984. - 1987.g.). T. 6771528;

rezerves daļas (FORD SCORPIO, 2,9, 1988.g. izl.; FORD SIERRA, 2,3 D, 1986.g. izl.; 3 durvis, FORD ESCORT, ORION, OPEL ASCONA, 1,3, 1985.g. izl.). T. 6771528;

rezerves daļas (FORD TRANSIT, 2,5 D, 1990.g. izl., motors ar agregātiem u.c.). T. 9478322;

rezerves daļas (GAZ - 24, GAZ - 53, jaunas un lietotas). T. 4623674, 9384086;

rezerves daļas (OPEL ASCONA, 1,6, dīzelis; OPEL KADETT CARAVAN, 1,3). T. 9995494;

rezerves daļas (OPEL KADETT, 1,3, starteri, ģeneratoru, radiatoru, stiklus u.c.). T. 4616356, 9823085;

rezerves daļas (OPEL VECTRA, 1,6 mono, 1993.g. izl; MAZDA - 626, 1983.g. izl.; FIAT UNO, 1,3 dzinēju, 5 pakāpju ĀK; AUDI - 100, 1986.g. izl., bremžu diskus, riepas, sānu un aizmugurējos stiklus). T. 9478322;

rezerves daļas (VAZ, GAZ, MOSKVIČ, lēti). T. 6164836;

rezerves daļas (VOLGA GAZ - 21, motoru, virsbūvi, spārnus, durvis, ģeneratoru, riepas), zirgvilkmes pļaujmašīnu. T. 4641518;

rezerves daļas (VW GOLF - 1, 1,6 dīzelis, dzinēju, stūres stieni, lukturi, amortizatorus, durvis, spārnus u.c.). T. 4625222, 5945926;

rezerves daļas (VW PASSAT, 1989.g. izl., diskus R-14, TRANSIT aizmugurējo tiltu, MB, FIAT DUKATO; VW-LT-28, TRANSPORTER, RENAULT TRAFIK ritošo daļu). T. 9478322;

riepas (185x60x15, 175x70x13, 195x60x15, metāliskos diskus vieglajam auto. T. 6376622;

SK-5 variatoru, graudu un vārpu elevatoru ķēdes, dzinēja skriemeli, slīpās kameras, zobratus, elektromotoru (4x970), T-150 K degvielas tvertni un hidrotvertni. T. 6165647;

stūres stieņus (atjaunotus, AUDI - 100, FORD SIERRA), atjaunotus amortizatorus (garantija). T. 6089689, 4624528 (vakaros);

T-40AM ar pļaujmašīnu, "trijstūri" ar stiepni, hidrocilindru, riepas GAZ - 53. T. 5996142;

traktoru (MTZ - 82), kūtsmēslu transportiera rezerves daļas, MTZ - 80 priekšējo tiltu. T. 4668532, 9485979;

vagotāju (5-korpusu), pļaujmašīnu (zirgvilkmes), gāzbetona blokus. T. 8630322.

Pārdod auto

VW PASSAT VARIANT, 1992.g., 1,9D, centrālā atsl., lūka, piekabes āķis, Ls 1300.Tālr. 9154906;

AUDI - 100 (1987.g. izl., ideālā stāvoklī). T. 6426321, 6397222;

AUDI - 100 (1988.g. izl., 2,2 E, inžektors, TA, lūka, piekabes āķis, centrālā atslēga, 1650 EUR) vai maina. T. 5968902, 8280256;

AUDI - 100 AVANT (1989./90.g. izl., TA, 2,0, 5 pakāpju ĀK, piekabes āķis, lūka, lietie diski R-15, el. spoguļi, stikli, Ls 900) vai maina. T. 6435612;

AUDI - 100 AVANT, C 4 (2,3 i, 1992.g. izl., nesen no Vācijas). T. 9196776;

AUDI - 80 (1.6 TD, 1991.g.izl., labā tehniskā stāvoklī). T. 9460277;

AUDI - 80 (pārejas modelis, 1,8, 5 pakāpju ĀK, karburators, lūka, 1986.g. izl., ziemas riepu komplekts, labā stāvoklī). T. 9452509;

AUDI - 80 B 4 (1992.g. izl., tumši zaļā metāliskā krāsā), AUDI - 100 C 4 (1991.g. izl., lietie diski, labā teh. stāvoklī). T. 6169949;

AUDI - 80 B4 (1992.g. izl., 2,0, melnā metāliskā krāsā, lūka, piekabes āķis, M+S riepas, TA līdz 16.08.2006.). T. 6488410;

AUDI 200 QUATTRO (1987.g. izl., 2,3, gāze - benzīns, zila, piekabes āķis, ādas salons, klimata kontrole, 1350 EUR). T. 6436441;

AUDI B4 (1993.g. izl., 2,0E, zilā metāliskā krāsā). T. 4631754, 8363303;

BMW - 316 (1,6 i, 1991.g. izl., melna). T. 6389931;

BMW - 520 (1990.g. izl.), OPEL (1997.g. izl.). T. 4633616 (pēc 20);

BMW - 520 i (TA, centrālā atslēga, signalizācija, lietie diski, 1991.g. izl., 2000 EUR). T. 6124316;

BMW - 525 E (1986.g. izl., balta, ekskluzīvs motors, pēc nelielas avārijas, Ls 200). T. 6888175;

BMW - 730 (TA, gāze - benzīns, lietie diski, 1983.g. izl.). T. 8717934;

CHRYSLER VOYAGER (1995.g. izl., 3.3, V6, pelēkā metāliskā krāsā, gāze - benzīns, signalizācija, automātiskā ātrumkārba, ABS, SRS). T. 8357080;

FORD MONDEO (1,8 i, 16 v, 1994.g. izl., "hečbeks", melna, el. pakete, TA līdz 26.07.06., nesen no Vācijas). T. 4634262;

FORD SCORPIO (1992.g. izl., DOSH, sedans, viss elektro, TA, rezerves daļām). T. 8363621;

FORD SCORPIO (2,o i, 1989.g. izl., labā teh. un vizuālā stāvoklī), AUDI A 6 (2,0, 1996.g. izl.). T. 6102759, 6108320;

FORD SIERRA (1985.g.izl., labā stāvoklī, 1.6, bez TA, ziemas riepas). T. 5924234, 4628291;

FORD TRANZIT (2,5D, 1991. g. izl., garais, TA līdz 02.2006., labā stāvoklī, divi riepu komplekti ar diskiem). T. 4636556, 6562137;

GAZ - 24 teicamā stāvoklī, ir TA, jaunu spārnu komplekts), GAZ 21 durvis. T. 9487634;

HONDA CIVIC (1,3 I, 1990.g. izl., 2 durvis, pelēkā metāliskā krāsā, signalizācija, nesen no Vācijas) vai maina pret AUDI AVANT, VW GOLF. T. 6514488;

HUNDAY PONY (1993.g. izl., 1,5 i, TA, stūres pastiprinātājs, centrālā atslēga, steidzami, 1400 EUR). T. 9491741;

MAZDA - 323 (1,6 i, 1991.g. izl., jauna TA, zilā metāliskā krāsā, piekabes āķis, labā teh. stāvoklī, 1400 EUR). T. 6421618;

MAZDA - 626 (1988.g. izl., 2,0i, hečbeks, el. logi, signalizācija, samta salons, lūka, zilā perlamutra krāsā). T. 8737118;

MAZDA - 626 (2,0i, sarkana, universāla, labā teh. stāvoklī, centrālā atslēga, lietie diski, 1989.g. izl., 1100 EUR). T. 9412637;

MAZDA - 626 (kupeja, 1989.g.izl., sarkana, lietie diski, spoilers, labā tehniskā stāvoklī, Ls 900). T. 9767595;

MB 207 (1983.g. izl., bez TA, garais, zemais, ejošs, motors labā stāvoklī, Ls 500). T. 6383058;

MISUBISHI LANCER GLXi (1991.g. izl., 1,5 i, 12 v, tumši zaļā metāliskā krāsā, el. spoguļi, centrālā atslēga, piekabes āķis, lietie diski, M+S, ziemas, TA līdz 2006.03., 5, 6 l/100 km, ekonomiska, no Vācijas, Ls 800). T. 4625590;

NISSAN PRAIRE (benzīns). T. 9861432;

NISSAN PRIMERA (2,0, 1994.g. izl., benzīns, ABS, piekabes āķis, viss elektro, labā stāvoklī). T. 6100443;

NISSAN TERRANO (1992.g. izl., zilā metāliskā krāsā, 5 durvis, jauna TA, signalizācija, lietie diski, 4x4, teicamā stāvoklī) vai maina pret AUDI AVANT, C4 AVANT, VW GOLF 3. T. 9830057;

OPEL ASTRA CARAVAN (10.98. g. izl., 1,6 i, tumši zaļā metāliskā krāsā, nobr. 140000 km, 4 Air Bag, el. spoguļi, kondicionieris, imobilaizers, ABS). T. 9340401;

OPEL VECTRA (1,8 CD, 1991.g. izl., tumši zilā perlamutra krāsā, ABS, viss ekstra, stereo, jauna TA). T. 9264161;

OPEL VECTRA (1992.g. izl., 1,8i, hečbeks, 136000, 5 pakāpju ĀK, lūka, stereo, stūres pastiprinātājs, jauna TA). T. 9816979;

RENAULT LAGUNA (1995.g. izl., 1,8, pelēkā metāliskā krāsā, elektro, stereo, lūka, piekabes āķis, Air Bag). T. 6455172;

RENAULT LAGUNA (1995.g. izl., 2,0i, ABS, jūras zilā krāsā, el. krēsli, stikli, spoguļi, kondicionieris, stereo, lietie diski). T. 6117968;

TOYOTA COROLLA (1,6, 1989.g. izl., TA, labā teh. stāvoklī) vai maina ar manu piemaksu. T. 9975473;

UAZ 3303 (4x4, bez TA, Ls 350). T. 4664629, 6460966;

VAZ - 2101 (ar TA, Ls 150). T. 6164836;

VAZ - 21063 (1987.g. izl., labā stāvoklī, steidzami, lēti). T. 6864063;

VAZ - 2121 ŅIVA (TA, 1982.g. izl., jaunas riepas, kapitāls remonts, Ls 390). T. 6067260;

VOLVO - 760 (1983.g. izl.). T. 8773546;

VOLVO - 760 (1983.g. izl., labā stāvoklī, automātiskā ātrumkārba, pelēka, stūres hidropastiprinātājs, automātiskais stiklu pacēlājs, cinkota, ādas salons). T. 8773546;

VOLVO 440 (1990.g. izl., labā tehn. stāvoklī, TA, zila, Ls 600). T. 4627335, 9519487;

VW GOLF (1,3, 1983.g. izl., TA līdz 03.06., balta). T. 6390597;

VW GOLF (1,6 D, 1990.g. izl., tūnings; VW GOLF, 1,6 D, 1987.g. izl; OPEL ASTRA, 1,7 D, 1992.g. izl., pikaps; MAZDA 323, 1,7 D, 1988.g. izl.). T. 9119334;

VW MULTIVAN (1996.g. izl., dīzelis, centrālā atslēga, el. spoguļi, ABS, lietie diski, TA). T. 8882073;

VW PASSAT (1988. g. izl., 1,8 D, zils). T. 6415454;

VW TRANSPORTER (1994.g. izl., 2,4 l dīzelis). T. 6715455;

VW TRANSPORTER T - 4 (1996.g. izl., pasažieru, gāze - benzīns, automātiskā ĀK). T. 9327602.

Dažādi

Piedāvāju zemes apstrādes pakalpojumus: aršana, kultivēšana. Tālr. 6795477.

«Lauku mielasta» gardumi nobaudīti. Ko paši esat sagādājuši ziemas krājumiem?

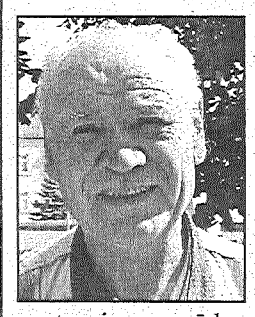

Pēteris Martinovs, Riebiņu novada Rušonas pagasta iedzīvotājs:

— Neko sevišķu parasti ziemai negatavoju, man vairāk interesē celtniecība un tehnika. Ievārījumus es nevāru, vienīgi sēnes lasu. Pārsvarā sagatavoju un apēdu svaigas, tikko no meža pārnestas. Ar dārzkopību arī neaizraujos, vienīgi kādu gurķīti, tomātiņu izaudzēju. Paldies Dievam, veikalos tagad visa kā ir gana. Ko sakārojas, to var nopirkt.

Natālija Struka, Preiļu novada iedzīvotāja:

— Šogad ir labs sēņu gads, it īpaši daudz baraviku. Ģimenē visi iecienījuši gan marinētas, gan sālītas sēnes. Plānojam, ka vēl pāris reizes vajadzēs uz mežu doties. Pagrabā glabājas arī konservēti gurķi un tomāti. Ar ievārījumiem neaizraujamies, vairāk ēdam svaigas ogas. Vēl izspiežam jāņogu sulu, salejam maisiņos un liekam saldētavā. Ziemā tad atliek vienīgi atkausēt un dzert. Gluži kā svaiga, un ļoti veselīga. Vienīgā problēma laikam būs ar kartupeļiem. Pavasarī divreiz stādījām, bet abas reizes izslīka.

Irina Minova, pensionāre no Preiļiem:

— Man jau vairs nav tie gadi, lai ar gatavošanu aizrautos. Drusciņ gurķīšus iesālīju, drusciņ iemarinēju, arī ievārījumus sagatavoju un dažādu ogu sulas. Ziemā visiem garšo – meitai, znotam, mazmeitai un mazdēlam. Pagājušajā rudenī vēl braucu uz mežu sēnēs, bet šogad nejūtos vesela. Ja jaunie salasīs un mājās pārvedīs, tad jau sasālīšu.

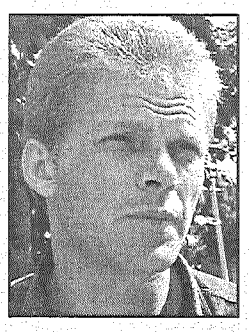

Sergejs Rubļovs, Riebiņu novada Stabulnieku pagasta iedzīvotājs:

— Īsti nemaz nezinu, bet sieva kaut ko gatavo. Viņa prot ļoti garšīgu sēņu soļanku pagatavot. Vairākas reizes biju mežā, sasālījām ziemai divus spaiņus baraviku un gaileņu. Vārām tradicionālos ievārījumus – zemeņu, upeņu, ļoti garšo ābolu ievārījums. Nesam mājās visu, kas dārzā un mežā izaudzis.

Ilmārs Ivdris, Preiļu iedzīvotājs:

— Mani pie krājumu gatavošanas sieva nelaiž, viņa visu prot daudz labāk. To gan zinu, ka ķiršu kompota būs pietiekami. Vienīgi ar putniem nācās cīnīties, lai ogas nenolasa. Būs laikam jābrauc uz mežu, runā, ka esot daudz sēņu. Mums ir iecienīti dažādi sēņu salāti. Gatavojam arī kazeņu sulu un aroniju sīrupu, kas nostādināts uz ķiršu lapām.

L.Kirillova
A.Stepanova foto

SLUDINĀJUMI, REKLĀMAS, LĪDZJŪTĪBAS

SIA «IBIZA» iepērk Vidzemē, Latgalē

✧ **EGLES BAĻĶUS**

Gulbenē	diam.14-17	Ls 28
	diam. 18-32	Ls 33
Jēkabpilī	diam. 18-24	Ls 32
	diam. 24-45	Ls 37
Līgatnē	diam. 18-24	Ls 33
	diam. 24-44	Ls 37
Rēzeknē	5,5; 6,1 m	
	diam. 18>	Ls 38
✧ **TARU**		
Aizkrauklē	diam. 14-18	Ls 19,50
	diam. 20>	Ls 21
Ogrē	diam. 14-18	Ls 18
	diam. 18>	Ls 22

✧ **Arī papīrmalku, finieri.**
Mežā pie ceļa. Ātra samaksa.
Slēdzam sadarbības līgumus.
Sniedzam transporta pakalpojumus.
Tālr. 6457973, 6460872.

plastmasas logi
durvis, palodzes
stikla paketes
TĒRAUDA DURVIS
TERRA-LAT
Tālr. 5324666, 9504010, fakss: 5324666
e-pasts: *terralat@inbox.lv*
Strādājam arī sestdienās!
Preiļi, Daugavpils iela 12

Uzņēmums meklē **noliktavas telpas Preiļos līdz 50 m².**
Tālr. 9282604, 7382196.

SIA «AIBI» iepērk zirgus, liellopus, jaunlopus, aitas, cūkas.
Tālr. 4871804, 9445135, 4871185, 9478728.

Latviešu uzņēmums pērk meža īpašumus – briestaudzes, jaunaudzes, kā arī cirsmas, daļēji izstrādātas platības virs 1 ha (var būt ar apbūvi, aramzemi, ganībām). Labas cenas, godīga attieksme. Tālr. 8312777.

Firma meklē izremontētas **nomas** telpas veikalam Līvānu centrā, vēlams pirmais stāvs, platība 60-80m² vai **pērk** nelielu māju Līvānu centrā.
Tālrunis 7971178 vai 9505289
(darba laikā).

Piektdien, 26. augustā, Preiļu tirgū **PĀRDOS ziemcietes, ūdensrozes, dekoratīvos augus** (no Cesvaines).
Tālr. 9109587.

VALSTS UGUNSDZĒSĪBAS UN GLĀBŠANAS DIENESTA PREIĻU BRIGĀDE IZSLUDINA ATKLĀTU KONKURSU UZ VAKANTO SPECIALIZĒTĀ VALSTS CIVILDIENESTA IERĒDŅA AMATU UGUNSDZĒSĒJS – GLĀBĒJS.
Pretendentiem jāatbilst likuma «Ugunsdrošības un ugunsdzēsības likums» 28. panta prasībām.
Gaidām jūsu pieteikuma vēstuli, profesionālās un izglītības aprakstu un apliecinoša dokumenta kopiju 20 dienu laikā kopš paziņojuma publikācijas.
Adrese: Valsts ugunsdzēsības un glābšanas dienesta Preiļu brigāde, Aglonas ielā 20, Preiļi.
Uzziņas pa tālruni: 5307300; 5307302; 5307303.

A/s «Latgales Finansu un investīciju kompānija» pensionāriem un invalīdiem piedāvā kredītus bez ķīlas līdz Ls 500.
Līvānos (tikai otrdienās, iepriekš jāpiezvana), Preiļos, Raiņa bulv. 13 - 300.kab.
Tālr. 5324164, 8345847.

Latgales apgabaltiesas iecirkņa nr. 32 zvērināts tiesu izpildītājs I.Osipovs **pārdod otrajā izsolē AS «Ludzas Piensaimnieks» piederošo kustamo mantu,** piedzinējs SIA «GAG». Izsolē tiek pārdots: GAZ 3307, 1999. g., reģ. nr. DV-1471 – Ls 900; Mercedes Benz 208D, 1990. g., reģ. nr. DB-4599 – Ls 500; Mercedes Benz 230, 1989.g., reģ.nr. DS-1945 – Ls 1000.
Izsole notiks 2005. gada 24. augustā pulksten 11.00, AS «Ludzas Piensaimnieks» juridiskajā adresē: Ludza, Rūpniecības ielā 2.
Uzziņas pa tālruni 53-22515.

Uzņēmumam Preiļos pastāvīgam darbam nepieciešams
METĀLLŪŽŅU PIEŅĒMĒJS.
CV sūtīt pa faksu 7382196,
e-pastu *uralbalt@inbox.lv*

Vajadzīga jaunaudžu kopšana Preiļu rajonā un **pļaušanas pakalpojums** (15 ha) Rušonas pagastā.
Tālr. 6479948.

Riebiņu novada dome AICINA DARBĀ sagādes un loģistikas speciālistu

Prasības pretendentiem:
- Vidējā speciālā izglītība. Augstākā izglītība tiks vērtēta kā priekšrocība.
- Attiecīga darba pieredze.
- Precizitāte un augsta atbildības sajūta.
- Laika plānošanas, prioritāšu noteikšanas un sadarbības prasmes.
- B kategorijas autovadītāja apliecība.

Darba pienākumi:
- Preču un pakalpojumu sagāde.
- Pašvaldības iepirkumu apjomu kontrole.
- Autoparka degvielas un smērvielu patēriņa uzskaite.
- Autoparka maršrutu izstrāde un vadība.
- Atskaišu un ceļazīmju sagatavošana.

Pieteikuma vēstules un dzīves gājuma aprakstu iesniegt 10 dienu laikā no sludinājuma publicēšanas brīža personiski Riebiņu novada domes izpilddirekcijā Saules 8, Riebiņi, Riebiņu novads, LV – 5326. Tālrunis uzziņām 5356734, 6162288.

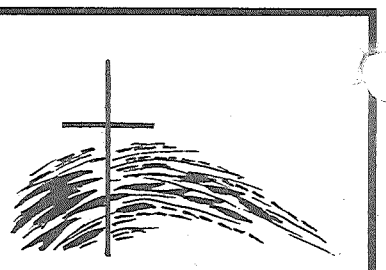

Kad pāri ziediem krīt asaru lāses,
Rūgteni smaržo egles un sirds
sāpēs lūst...
Dalām bēdu smagumu ar Ināru Meluškāni, TĒVU mūžībā aizvadot.
Preiļu novada domes
kolektīvs

Ņem manu mīlestību,
Lai, tev nesalst, māt,
Ņem siltus vārdus tālā ceļā līdz.
Izsakām līdzjūtību Janīnai Pastarei, MĀMULĪTI zemes klēpī guldot.
Salas pamatskolas
kolektīvs

IENĀC un PĀRLIECINIES!

■ INTERNETS.
LATVIJAS UN ĀRZEMJU DATU PLŪSMA VIENĀ CENĀ — Ls 0,50 STUNDĀ.
■ VISI DATORPAKALPOJUMI.
KUR? *Brīvības ielā 14, Preiļos (laikraksta «Novadnieks» redakcijā).*

ANEKDOTES

☺☺☺

Santehniķis ieradies mājās pie profesora salabot tualeti. Pusstundu padarbojas, visu sakārto, nomazgā rokas un saka:

— Piecdesmit latu.

Profesors sāk neapmierināti purināt:

— Es esmu profesors, Zinātņu akadēmijas biedrs, bet pat es nesaņemu piecdesmit latu pusstundā!

Santehniķis mierīgi atbild:

— Tas ir normāli. Kad es biju profesors, arī tik daudz nesaņēmu...

☺☺☺

Kāds vīriņš čurā biksēs. Aiziet pie psihoterapeita. Pēc nedēļas ierodas pie drauga, un draugs interesējas, kā nu ir ar to čurāšanu.

— Vai joprojām čurā?

— Čurāju.

— Nu, bet kāpēc tad tu gāji pie psihoterapeita?

— Jā, bet tagad es ar to lepojos!