PREIĻU RAJONA LAIKRAKSTS

NOVADNIEKS

● PIEKTDIENA, 2005. GADA 14. OKTOBRIS ● Nr. 76 (7579) ● Cena mazumtirdzniecībā Ls 0,26

Preiļu rajona CENTRĀLĀ BIBLIOTĒKA

ISSN 1407-9321

TV programma 17. – 23. oktobris

Preiļu slimnīcas «ātrajiem» būs jumts virs galvas

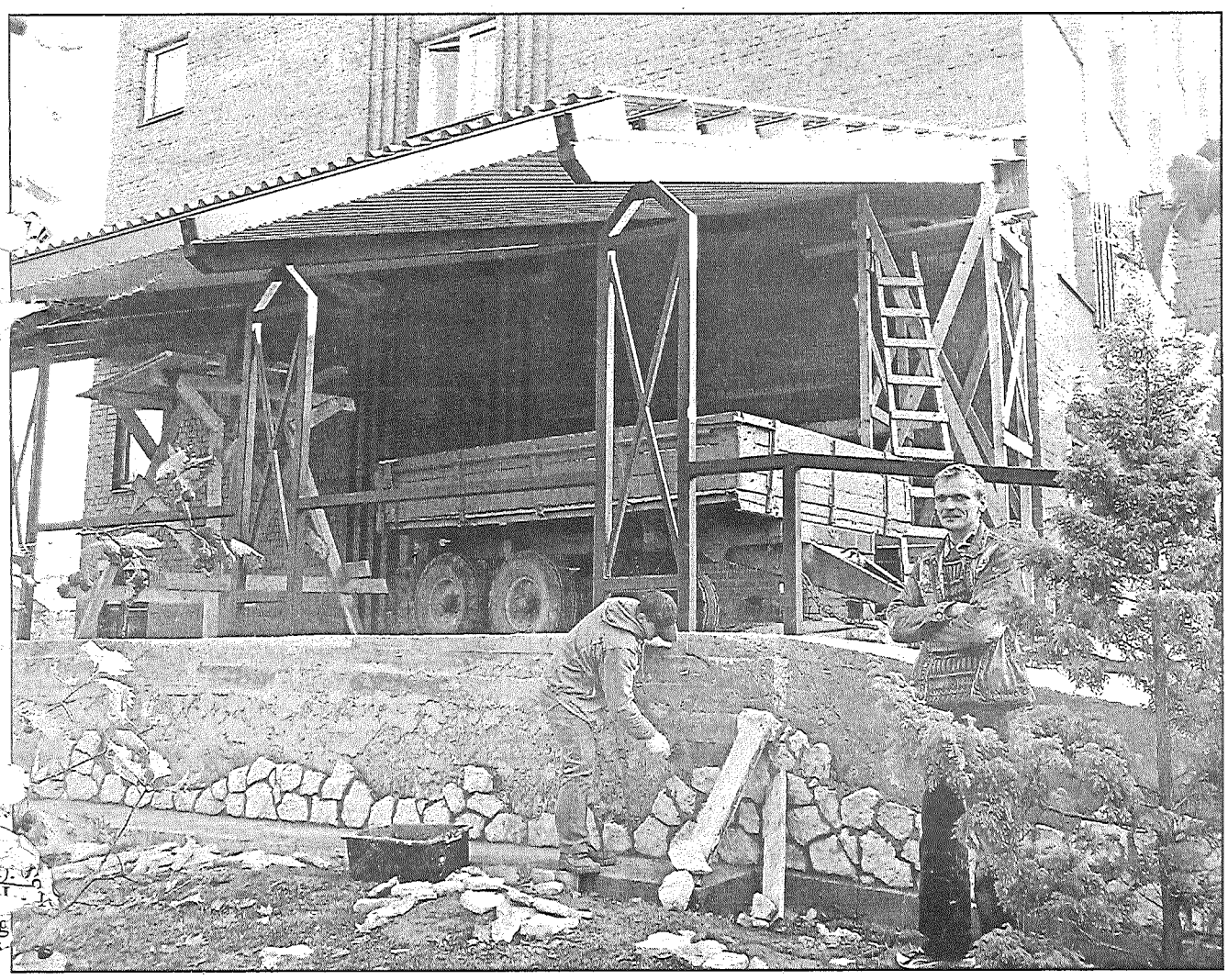

● Nojume pie Preiļu slimnīcas uzņemšanas nodaļas turpmāk pasargās mediķus un pacientus no lietus un sniega, bet automātiskās durvis, kas būs vienas no pirmajām pilsētā, atvieglos iekļūšanu medicīnas iestādē.

Celtnieki solās pabeigt un jau 1. novembrī nodot Preiļu slimnīcas neatliekamās medicīniskās palīdzības un uzņemšanas nodaļas darbinieku rīcībā nojumi. Turpmāk «ātrajiem», atvedot pacientus uz slimnīcu, būs nodrošināti ērtāki apstākļi un aizsardzība pret sniegu un lietu.

Kā «Novadnieku» informēja SIA «Preiļu slimnīca» direktors Jānis Anspoks, nepieciešamība pēc šāda jumta virs galvas bijusi jau kopš slimnīcas korpusa nodošanas ekspluatācijā. Nav pieļaujami, ka smagi slimos pacientus, kuri atvesti medicīniskās palīdzības sniegšanai uz slimnīcu, no automašīnas līdz uzņemšanas nodaļai jāpārvieto zem nokrišņiem, kas Latvijas klimatiskajos apstākļos nav retums.

Preiļu slimnīcas sagatavoto projektu atbalstījusi Veselības ministrija un tā īstenošanai piešķīrusi līdzekļus. Pašlaik top nojume, kas izmaksās aptuveni 15 tūkstošu latu. Tiks ierīkotas arī jaunas automātiski atveramas durvis, to uzstādīšana būs visai dārga, ap pieci tūkstoši latu. Pēc nojumes un durvju uzstādīšanas remontdarbi turpināsies iekštelpās, jo projektā paredzēts pārkārtot arī uzņemšanas nodaļu.

Slimnīcas direktors ir apmierināts ar celtnieku — SIA «Alberts GS» no Riebiņu novada Sīļukalna pagasta – darbu. Šī firma piedalījās izsludinātajā konkursā un tika atzīta par piemērotāko. Būvdarbu vadītājs Arnis Brolišs pastāstīja, ka Preiļu slimnīca uzņēmumam ir pirmais objekts Preiļos. Līdz šim celtnieki pārsvarā strādājuši Kurzemes reģionā, veikuši dažādus pasūtījumus. Vairāki no tiem bijuši saistīti ar baznīcu remontiem, kas ir visai sarežģīti un specifiski. Tā kā SIA speciālistiem ir uzkrāta laba pieredze, septembra vidū uzsāktā nojumes celtniecība rit bez aizķeršanās. Līdz šī mēneša beigām vēl ir jāpierīko lietus notekūdeņu atvades caurules, jāuzliek bruģis pie topošajām ieejas durvīm, kā arī jāsagatavo durvju ailes, jo automātiskās durvis atvedīs un uzstādīs firma «Sindekss» no Rīgas.

● Lai uzbrauktuve pie slimnīcas būtu droša, ierīkotas metāla margas. Taču tiek domāts arī par to, lai uzbrauktuve izskatītos glīti, pašlaik celtnieki veic dekoratīvo apdari. Foto: A.Stepanovs

L.Kirillova

ZIŅAS

Valsts kontrole stingri sekos pašvaldību darbam

Latvijas pašvaldību izpilddirektori savā kārtējā sanāksmē tikās ar valsts kontrolieri Ingūnu Sudrabu un pašvaldību kontroles departamenta direktori Leldi Dimanti. Pašlaik Valsts kontrolē tiek veidota moderna un efektīva pārbaudes institūcija, tiek izstrādāti standarti revīziju veikšanai pašvaldībās, informē Preiļu rajona padomes izpilddirektore Aina Pastore.

Valsts kontroles likumā ir izdarītas izmaiņas, kas nosaka, ka turpmāk pašvaldībām atzinumi netiks izsniegti. Revidenti veiks finanšu pārbaudes, aicinās uz pārrunām pašvaldību pārstāvjus, lai izskaidrotu pārbaudes rezultātus dialoga veidā. Valsts kontrolē darbojas četri departamenti, tajā skaitā arī pašvaldību departaments, kam ir četri sektori, divi no kuriem pārbauda reģionālās pašvaldības. Turpmāk visas pašvaldības tiks informētas par pieļautajām kļūdām.

Atbilstoši likuma «Par pašvaldībām» nostādnēm stingri tiks pārbaudīta budžeta izpilde, cik lietderīgi pašvaldību iestāžu vadītāji un citas amatpersonas izmanto finanšu līdzekļus, kā pašvaldības rīkojas ar savu kustamo un nekustamo mantu. Ik gadus valstī tiks pārbaudītas vismaz 25 pašvaldības, īpaši tās, kuru budžeta apjomi ir lieli.

Reģionālās attīstības un pašvaldību lietu ministrijas speciālisti izpilddirektoru uzmanību pievērsa saistošo noteikumu izstrādei. Līdz šī gada 1. septembrim visām pašvaldībām bija jāizstrādā savi nolikumi. Ministrijā iesniegti 450 nolikumi, no kuriem 220 saņēmuši vērtējumu, bet tikai septiņi no tiem apstiprināti. Pārējām pašvaldībām nolikumos vēl jāizdara labojumi.

Preiļu novada domē iecelts izpilddirektors

11. oktobrī notikušajā Preiļu novada domes sēdē pieņemts lēmums par jauna izpilddirektora iecelšanu. Šī amata pienākumus turpmāk izpildīs līdzšinējais domes deputāts un plānošanas un attīstības daļas vadītājs Vladimirs Ivanovs.

«Novadnieks» jau informēja, ka 30. augustā pēc savstarpējas vienošanās izpilddirektora vietu atstāja Pēteris Kotāns. V.Ivanova kandidatūru izpilddirektora amatam ieteica domes priekšsēdētājs Jānis Eglītis, atzīstot, ka kandidātam ir liela pieredze pašvaldību darbā. Deputātu balsojums bija vienprātīgs (V.Ivanovs balsošanā nepiedalījās).

Atbilstoši amata pienākumu aprakstam, turpmāk izpilddirektors V.Ivanovs veiks arī Preiļu novada administratīvās komisijas priekšsēdētāja uzdevumus. Viņš ir iecelts arī par preču un pakalpojumu iepirkumu komisijas priekšsēdētāju, kā arī darbosies kā būvdarbu iepirkumu komisijas loceklis.

Tagad V.Ivanovam būs jānoliek deputāta mandāts. Tā kā viņš domē bija ievēlēts no Latvijas Sociāldemokrātiskās Strādnieku partijas (LSDSP) saraksta, vietu domnieku pulkā būs jāieņem kādam citam no LSDSP saraksta. Iespējams, ka tie varētu būt vai nu Vladimirs Haritonovs vai Andrejs Zagorskis.

Viesojās Balvu rajona pašvaldību vadītāji

13. oktobrī, Līvānos viesojās Balvu rajona pašvaldību vadītāji.

Viesi iepazinās ar Līvānu novada apvienošanās pieredzi un pārvaldes sistēmu, uzzināja vairāk par uzsāktajiem un realizētajiem Līvānu novada domes projektiem. Balvēnieši iepazinās ar Latgales mākslas un amatniecības centra darbību, kā arī ciemojās Līvānu stikla muzejā un SIA «Lettglas» stikla ražošanas uzņēmumā. Dienas otro daļu pašvaldību pirmās personas pavadīja Preiļu pusē.

NACIONĀLĀS ZIŅAS

Grozījumi vēlēšanu likumos joprojām nenovērš nepilnības

Otrdien valdība akceptēja grozījumus vēlēšanu likumos, kuru mērķis bija novērst varas vakuuma atkārtošanos, kā tas notika sakarā ar likumpārkāpumiem un tiem sekojošajām tiesvedībām šā gada pašvaldību vēlēšanās, piemēram, Rēzeknē un Jūrmalā. Tomēr šie grozījumi pilnībā neatrisina visas problēmas, nepieciešami vēl vairāki precizējumi.

Strauji aug iztikas minimums

Septembrī, salīdzinot ar šī gada augustu, strauji audzis iztikas minimums vienam iedzīvotājam, sasniedzot 107,22 latus, liecina Centrālās statistikas pārvaldes informācija. Salīdzinot ar pagājušā gada septembri, šogad iztikas minimums palielinājies par 7,52 latiem. Šā gada trešajā ceturksnī viena iedzīvotāja pilnas iztikas minimuma preču un pakalpojumu groza vērtība bija 106,14 lati, pirmajā ceturksnī – tikai 101,39 lati.

Gripa šogad nāks no Sibīrijas

Gripas pandēmija Latvijā ienāks no austrumiem, no Sibīrijas puses, liecina Veselības ministrijas prognozes. Pēc gripas pandēmijas sākšanās Sibīrijā līdz Latvijai tā varētu nonākt 8-12 nedēļu laikā. Šajā laikā jau varētu būt izstrādātas vakcīnas pret konkrēto gripas paveidu.

Veselības ministrijas speciālisti gan atzīst, ka mūsdienās gripa var izplatīties daudz straujāk nekā pagājušajā gadsimtā. Bez tam nekāda robežu slēgšana nenovērsīs gripas pandēmiju, tā tikai attālinās slimības izplatību.

Pašlaik iedzīvotāju interese par pretgripas vakcīnām ir vidēji liela, tāpēc infektologi mudina neaizmirst potēties, jo oktobris ir piemērotākais laiks vakcinācijai. Vakcīna pasargā no saslimšanas līdz pat 90% gadījumu, bet saslimušie pārcieš gripu vieglāk un bez komplikācijām. Latvijā gripas sezona parasti sākas novembrī un beidzas aprīlī.

Pētīs šķirņu piemērotību

Latvija drīkstēs sniegt atbalstu kultūraugu šķirņu novērtēšanai bioloģiskajā lauksaimniecībā, atzinusi Eiropas Komisija un secinājusi, ka šis atbalsts veicinās saimniecisko darbību vai atsevišķu tautsaimniecības jomu attīstību.

Latvija atbalstīs pētījumus par līdz šim parastajā lauksaimniecībā izmantoto kultūraugu reģistrēto šķirņu piemērotību bioloģiskajai, kā arī jaunu šķirņu selekciju. Šo atbalstu turpmāk varētu saņemt līdz 100 uzņēmumu, lauksaimnieku un jaunu kultūraugu šķirņu selekcionāru.

Lubānā no meža izved rekordlielu atkritumu kaudzi

Kampaņas «Nemēslo mežā!» ietvaros akciju sabiedrība «L&T Heotika» no meža Lubānas pagastā izvedusi rekordlielu atkritumu daudzumu. Nelegālajā izgāztuvē, kas veidojusies pēdējos 20 gadus, tika savākti vairāk nekā 140 kubikmetri dažādu sadzīves atkritumu un būvgružu 500 kvadrātmetru platībā. Šī pašvaldība esot unikāla ar to, ka tajā būtībā nevarot atrast lielos atkritumu konteinerus, vienkāršāk ir izmest mežā un nelikties par to ne zinis, secina «L&T Hoetika» Rēzeknes filiāles direktors Vilis Laizāns.

Kā ir ar Preiļu rajona mežiem? Vai Cūkmens tajos nav paviesojies?

Ziņas sagatavoja L.Kirillova

NOVADNIEKS

Redaktore Tamāra Elste

Pasūtījuma indekss 3033.
Reģistrācijas apliecība nr. 000701018.
Izdevējs – SIA «Novadnieks. Redakcija».
Redakcijas adrese: Brīvības ielā 14, Preiļi, LV-5301.
Elektroniskais pasts: novadnieks@axel.lv
Tālr. 53-07056, mob. tel. 9410288 (redaktorei),
53-07057 (reklāmas un sludinājumu pieņemšana),
53-07058, 53-07059 (žurnālistiem). Fakss 53-07057.
Par sludinājumu saturu atbild to iesniedzējs.
Laikrakstā publicētie materiāli ne vienmēr atspoguļo redakcijas viedokli.
Pārpublicējot atsauce uz «Novadnieku» obligāta.
Laikraksts iespiests SIA «Latgales druka» Rēzeknē.
Mājas lapa internetā: www.novadnieks.lv

Laikraksts iznāk astoņas reizes mēnesī (otrdien, piektdien).

INFORMĀCIJA

«Neko nesāk dusmās! Tikai mulķis vētras laikā kāpj uz kuģa.»
R. Tagore

Akceptē noteikumus par kārtību, kādā tiek noteikti, rīkoti un finansēti valsts nozīmes pasākumi Aglonas svētvietā

Ministru kabineta (MK) komiteja akceptēja noteikumu projektu «Valsts nozīmes pasākumu starptautiskas nozīmes svētvietā Aglonā noteikšanas, norises nodrošināšanas un finansēšanas kārtība».

Noteikumu projekts paredz kārtību, kādā pasākumi starptautiskas nozīmes svētvietā Aglonā tiek noteikti par valsts nozīmes pasākumiem, kā tiek nodrošināta šādu pasākumu norise. Tāpat tiek noteikta kārtība, kādā tiek pieprasīti un piešķirti valsts budžeta līdzekļi valsts nozīmes pasākumu organizēšanai un ar šādiem pasākumiem saistītu Aglonas svētvietas uzturēšanas izdevumu segšanai.

Saskaņā ar noteikumu projektu katru gadu līdz 1.martam Romas katoļu baznīca Latvijā nosūta Tieslietu ministrijai (TM) ar Latvijas Bīskapu konferenci saskaņotu svētvietā paredzēto pasākumu, kuri varētu būt valstiski nozīmīgi, plānu nākamajam gadam un ar valsts nozīmes pasākumiem saistītu svētvietas uzturēšanas izdevumu detalizētu aprēķinu.

Izvērtējot aktivitāšu nozīmīgumu, TM iesniedz MK priekšlikumus par atsevišķu pasākumu noteikšanu par valsts nozīmes pasākumiem.

Ministru kabineta noteikto valsts nozīmes pasākumu starptautiskas nozīmes svētvietā Aglonā norises koordinēšanai MK izveido rīcības komiteju, kurā tiek iekļauti pārstāvji no Aizsardzības, Ekonomikas, Finanšu, Iekšlietu, Satiksmes, Tieslietu, Reģionālās attīstības un pašvaldību lietu, Veselības un Vides ministrijas, Latgales reģiona attīstības padomes, Preiļu rajona padomes, Aglonas pagasta padomes un katoļu baznīcas.

Rīcības komiteja sagatavo pasākumu nodrošināšanas un drošības plānu, iesniedzot to apstiprināšanai MK līdz katra gada 1. maijam. Rīcības komiteja arī koordinē un uzrauga pasākumu nodrošināšanas un drošības plāna izpildi valsts nozīmes pasākumu laikā.

Noteikumu projekts paredz, ka, pamatojoties uz MK noteiktajiem valsts nozīmes pasākumiem, kā arī aktualizēto pasākumu nodrošināšanas un drošības plānu, TM izvērtē budžeta pieprasījuma pamatotību un priekšlikumus par pasākumiem, kas varētu tikt finansēti no valsts budžeta līdzekļiem, un iekļauj TM prioritāro pasākumu sarakstā kārtējā gada valsts budžeta sagatavošanas un izskatīšanas procesā.

Paredzēts, ka noteikumi stāsies spēkā 2006. gada 1. janvārī. Noteikumi jāizskata un jāpieņem Ministru kabinetam.

J.Sau...
TM Sabiedrisko attiecību nodaļas vadītāja

LĪVĀNU NOVADĀ

Līvānos apkuri uzsāks šonedēļ

Domes priekšsēdētājs Andris Vaivods izdevis rīkojumu nr. 3-3/117 «Par apkures uzsākšanu» Līvānu pilsētā.

SIA «Līvānu siltums» direktoram Valērijam Priluckim uzdots līdz šīs nedēļas beigām sagatavot pilsētas centralizēto siltumapgādes sistēmu apkures sezonas uzsākšanai, prioritāri siltuma padevi nodrošinot skolās un bērnudārzā «Rūķīši». Apkuri paredzēts uzsākt ar šķeldas apkures katlu.

No brīža, kad SIA «Līvānu siltums» uzsāk apkuri, līdz brīdim, kad siltumu iedzīvotāji saņem savos dzīvokļos, paiet aptuveni nedēļa, tādēļ lēmums par apkures uzsākšanu jāpieņem savlaicīgi, jo, krasi pazeminoties gaisa temperatūrai un iestājoties salam, būtu grūti reaģēt operatīvi, atzina domes priekšsēdētājs, uzsverot, ka nedrīkst pieļaut situāciju, ka iedzīvotāji savos mājokļos un bērni izglītības iestādēs saltu.

Komandējumā uz Krieviju un Poliju

No 11. oktobra līdz 16. oktobrim Līvānu novada domes delegācija uzturēsies darba vizītē Polijā un Krievijā.

Projekta «Baltijas pilsētu forums – ilgtspējīgu stratēģiju ieviešana pilsētu attīstībā» ietvaros domes priekšsēdētājs Andris Vaivods, domes deputāts Ļevs Troškovs, biznesa un tūrisma informācijas speciāliste Astērija Vucēna un tulks Biruta Jauja pieredzes apmaiņas nolūkos apmeklēs Sopotu Polijā un Kaļiņingradu Krievijā, kur piedalīsies konferencē «Ilgtspējīgas stratēģijas pielietošanas piemēri». Pieredzes apmaiņas brauciens tiek finansēts no ES INTERREG III B un ES Phare programmas.

Sporta aktualitātes

ŠAHS. 8. oktobrī šahisti uzsāka cīņu par 2006. gada Līvānu novada šaha čempiona titulu. Pirmajā kārtā uzvarēja Jānis Rudzāts, otro vietu izcīnīja Vladimirs Oleksenko, bet vecmeistars Gunārs Mīkulis izcīnīja trešo vietu.

NOVUSS. 8. oktobrī novusisti aizvadīja pirmo no divpadsmit kārtām, lai iegūtu novada čempiona titulu. Pirmajā kārtā nepārspēts palika Guntis Gailītis. Cīņā par otro vietu pārspēlē savu pārākumu nodemonstrēja Valērijs Osipovs. Pagājušā gada čempionam Ilmāram Visockim nācās samierināties ar trešo vietu.

SIA LETTGLASS BALVU IZCĪŅA. 8. oktobrī ceturto reizi notika SIA LETTGLAS starptautiskās soļošanas sacensības. Šogad balvas tika sadalītas starp 112 sportistiem no Lietuvas-Birštonas, Igaunijas- Tartu, Zilupes, Gālēniem, Riebiņiem, Vārkavas, Līvāniem, SK «Cerības», Aizkraukles, Bauskas BJS, Murjāņu SĢ, Lizuma, Gulbenes, Valmieras, Jēkabpils, Ogres, Rojas, Alūksnes, Daugavpils.

RAKSTA LASĪTĀJI

Spožs atrakstīšanās paraugs

Izlasot laikrakstā «Novadnieks» 7. oktobrī publicēto amatpersonu atbildi preiliešiem, kuri dzīvo siera rūpnīcas mikrorajonā un bija lūguši pārvietot autobusu pieturu, man jāsaka viens, — apsveicami spožs atrakstīšanās paraugs. Piemērs tam, kā pašvaldības iestāde vai atbildīgie darbinieki jautājumu izlemj nevis pēc būtības – iedzīvotāju interesēs, bet varas labā, — ka tikai nebūtu jāpapūlas kaut ko izdarīt.

Arī es un mani radi dzīvojam šajā mikrorajonā. Žēl, ka nezinājām par parakstu vākšanu minētajai iedzīvotāju vēstulei par autobusu pieturvietas pārcelšanu. Mēs noteikti būtu bijuši – par. Tagad secinājām, ka par satiksmes organizēšanu atbildīgie darbinieki pilnīgi nepārzina situāciju, jo viņi šajā rajonā minējuši divas pieturvietas. Īstenībā te ir trīs, katra no tām citā vietā. Ja labi saskaita, pat četras, jo arī pilsētas autobusa maršruta galapunkts atrodas pie netālās mežniecības. Viena no pieturām ir pretī siera rūpnīcai, otra – uz ceļa, kas nogriežas Ančkinu virzienā. Bet abas – aiz dzīvojamo māju kvartāla.

Ja tie, kas mūsu rajonā atbild par satiksmi, painteresētos, kas izkāpj vai iekāpj pie rūpnīcas esošajā pieturā, tad uzzinātu, ka tie visi ir kvartāla iedzīvotāji. Nav skaidrs, kāpēc, piemēram, puteņainā ziemas laikā pasažieriem, arī mātēm ar bērniem, ir jāpabrauc garām savam kvartālam, un salstot jābrien atpakaļ uz mājām pa ielas braucamo daļu, jo ietves, te, protams nav, tāpat kā arī gājēju pārejas. Kritiku neiztur arī piedāvājums braukt ar pilsētas autobusu. Kā zināms, brīvdienās tas nekursē. Taču brīvdienās kvartālā nestrādā arī aptieka. Lai nopirktu zāles, avīzes vai produktus tirgū, cilvēki uz centru iet kājām, atpakaļ ar smagiem iepirkumiem nereti brauc ar starppilsētu autobusu un – garām savām mājām. Apstāšanās pie veikala «Preilis» notiek, ja palūdz pasažieris, atkarīga no katra autobusa vadītāja labās gribas, un kāpēc tas viņam gan jādara, ja pēc brīža autobuss jāapstādina oficiālajā pieturā?

Ir laiks vienreiz visas trīs pieturas apvienot vienā, jo līdzšinējā kārtība apgrūtina gan iedzīvotājus, gan autobusu vadītājus. Piemēram, lai no šī mikrorajona aizbrauktu otrā virzienā uz kādu apdzīvotu vietu Vārkavas pagastā vai novadā, vispirms autostacijas kasē jānoskaidro, kurā pieturā autobuss gaidāms — pie siera rūpnīcas, vai tajā, kas uz Ančkinu ceļa. Kvartā-la sākumā ir pietiekami daudz vietas ērtas autobusu pieturas ierīkošanai, atliek tikai gribēt to darīt. Ceram, ka savus iedzīvotājus atbalstīs arī pilsētas dome, nevis ņems par labu katru atrakstīšanos, kas tai piespēlēta. Deputāti taču ir saņēmuši vēlētāju uzticības mandātu un solījušies strādāt to interesēs. Autobusi ir paredzēti pasažieru ērtībām, nevis, lai pieturvietas smuki izskatītos kartēs.

Runājot par autobusu pieturām, ļoti vēlētos uzzināt, kādam nolūkam kalpo un kad pienāk (vai atiet) autobusi no pieturas, kas apzīmēta ar vientuļu stabiņu pilsētas centrā Brīvības ielā pie 1. numura. Droši vien, te braucēju būtu vairāk, ja pieturvietā būtu uzlikta informācija, cikos autobuss šeit piestāj.

A.Ivanovs
(Adrese redakcijā)

Redakcijas piebilde. Šīs vēstules autors un tie siera rūpnīcas mikrorajona iedzīvotāji, kuru vārdā pēc padoma redakcijā bija griezies 7. oktobra numura publikācijas iniciators, vēlas izsmeļošu atbildi no amatpersonām lasīt «Novadniekā».

REDAKCIJAS SLEJA, INFORMĀCIJA

ZVANI!

Katru darbdienu uzklausīsim jūs pa tālr. 53-07056.

Jebkurš var piezvanīt uz laikraksta redakciju un izsacīt savu sāpi, vienkārši parunāt vai arī izteikt priekšlikumus, jautāt. Varat norādīt uz dažādām nejēdzībām, kļūdām, jums nepieņemamām norisēm. Protams, neaizmirstiet pateikt arī ko labu.

PREIĻU NOVADĀ

● 11. oktobrī notika Preiļu novada domes kārtējā sēde. Darba kārtībā ietverto jautājumu izskatīšanās piedalījās astoņi no 11 deputātiem.

Apstiprināja ēdināšanas izmaksas

Ņemot vērā novada domes sociālā dienesta priekšlikumu, domnieki apstiprināja vienas dienas ēdināšanas izmaksas (pusdienas un launags) 80 santīmu apmērā Rudzātu speciālās internātskolas audzēkņiem, kuri mācās sociālā dienesta telpās. Šādas izmaksas būs spēkā no 1. septembra līdz nākamā gada 31. augustam.

Pamatskolas bilancē nodeva jauno piebūvi

Vienbalsīgi tika pieņemts lēmums nodot Preiļu 1. pamatskolas bilancē jauno skolas piebūvi par kopējo summu 568 627,46 lati.

Izsniedza individuālā darba atļaujas

Divām personām izsniegtas atļaujas veikt individuālo darbu. Vienā gadījumā tā ir lietotu preču realizācija tirgū un izbraukuma tirdzniecībā, otrā – pasažieru pārvadāšana ar personīgo vieglo autotransportu. Individuālā darba veicējiem būs jāsamaksā valdības nodeva, attiecīgi divi un trīs lati. Atļaujas būs spēkā līdz 2010. gada 1. septembrim.

Par administratīvo komisiju

Veiktas izmaiņas novada domes administratīvajā komisijā. No komisijas sastāva izslēgts Jānis Lozda, viņa vietā darbosies Preiļu rajona izglītības pārvaldes speciāliste Dzintra Šmukste.

Finansiāli atbalsta projektu «Čigāni vietējā sabiedrībā un skolā»

Izskatīts Izglītības iniciatīvu centra projektu vadītājs Daigas Zaķes iesniegums par domes līdzfinansējuma piešķiršanu projektam «Čigāni vietējā sabiedrībā un skolā». Deputāti šo lūgumu atbalstīja un nolēma piešķirt šim nolūkam 200 latus no domes budžeta sadaļas «Pārējie izdevumi».

Projekts aizsākts jau pagājušajā gadā, tas risinās ne tikai Preiļu novadā, bet arī citās rajona un valsts pašvaldībās, kur dzīvo čigāni. Pirmsskolas bērnu izglītības iestādē «Pasaciņa» par projekta līdzekļiem (aptuveni 5000 lati) un domes naudu (500 lati) jau ierīkota speciāla mācību un spēļu telpa, kur var nodarboties čigānu tautības bērni. Tagad piešķirtie līdzekļi kopā ar projekta turpmāko finansējumu tiks izmantoti mācību grāmatu iegādei un pedagogu sagatavošanai.

Piešķīra līdzekļus sporta inventāra iegādei

Izskatīts Preiļu 2. vidusskolas direktora Oļega Hļebņikova iesniegums un piešķirti 220 lati sporta inventāra iegādei (zviedru siena) topošajai trenažieru zālei. Līdzekļi paredzēti no novada domes budžeta sadaļas «Dotācija sportam».

Trenažieru zāles celtniecībai tika izmantots gan domes finansējums (vairāk nekā 15 000 latu), gan Aizsardzības ministrijas līdzekļi (ap 30 000 latu). Būvnieki pašlaik gaida grīdu klājuma materiālu no Vācijas. Paredzams, ka pēc pāris nedēļām trenažieru zāli svinīgi atklās.

Lēma par ielu apgaismojumu

Domē izskatīta Preiļu rajona policijas pārvaldes priekšnieka pienākumu izpildītāja Aleksandra Bogdanova vēstule par iespējām nodrošināt nepārtrauktu apgaismojumu diennakts tumšajā laikā Preiļu pilsētā. Noskaidrots, ka laikā, kad pilsētas ielas ir neapgaismotas, visbiežāk notiek dažādi likumpārkāpumi.

Pašlaik Preiļos darbdienu naktīs ielu apgaismojums tiek izslēgts pulksten 23.30, bet ieslēgts 4.00 no rīta. Deputāti vienojās, ka finansējums atļauj darbdienu naktīs ielas apgaismot līdz pusnaktij, bet piektdienās un sestdienās apgaismojums būs visu nakti. Par to, vai nākamgad tiks nodrošināts nepārtraukts ielu apgaismojums, domnieki lems, izskatot 2006. gada budžetu.

Izskatīja iesniegumus

Domes sēdē izskatīts Preiļu novada pensionāru biedrības iesniegums un valdei piešķirti 100 lati kā finansiāls atbalsts pensionāru biedrības aktivitātēm.

Vēl pensionāru biedrībai atļauts izmantot telpu Aglonas iela 1a. Par to tiks slēgts patapinājuma līgums.

Pieņemts konceptuāls lēmums, ka, sastādot 2006. un 2007. gada budžetu, tiks paredzēts domes finansējums biedrībai «Preiļu NVO centrs». Tiek plānots, ka tas varētu būt aptuveni 2000 latu gadā, kā tas bijis arī līdz šim.

Aizkalnes pagastā vairs nav brīvu zemju

Kādai Preiļu novada Aizkalnes pagasta zemniecei pastāvīgā lietošanā tika piešķirta zeme 1,8 hektāru platībā Aizkalnes pagasta Otrajos Pīzeļos. Tā bija pēdējā brīvās valsts zemes platība pagasta teritorijā.

Veiktas izmaiņas domes budžetā

Izdarītas izmaiņas Preiļu novada domes saistošajos noteikumus «Par budžetu 2005. gadam». Ieņēmumu daļa palielināta par 422 200 latiem. Tie ir līdzekļi, kas saņemti no sniegtajiem maksas pakalpojumiem, kā arī mērķdotācija no valsts budžeta, kredīts un iekšējā finansēšana. Attiecīgi pieaugusi arī izdevumu daļa. Šie līdzekļi paredzēti izglītībai.

Par 2500 latiem palielināti arī novada domes speciālā budžeta ieņēmumi un izdevumi.

Piešķīra prioritāti

Pamatojoties uz Preiļu novada attīstības programmu līdz 2015. gadam, domnieki noteica pirmo prioritāti SIA «Lauku tehnika» projektam «Autotransporta pakalpojumi un lauksaimniecības tehnikas apkalpošana un remonts».

Iecerēts ņemt aizdevumu siltumsistēmas rekonstrukcijas pabeigšanai

Deputāti vienbalsīgi nolēma iesniegt projektu centrālās finanšu un līgumu aģentūras izsludinātajā Eiropas reģionālās attīstības fonda konkursa aktivitātē «Siltumapgādes sistēmu un energoefektivitātes paaugstināšana gan siltumapgādes sistēmas ražošanas un sadales pusē, gan gala patērētāja pusē». Lai nodrošinātu iecerēto rekonstrukcijas projekta realizāciju tā atbalsta gadījumā, būs jālūdz Pašvaldību aizņēmumu un garantiju kontroles un pārraudzības padomei atļauja 2007. gadā ņemt ilgtermiņa kredītu 600 000 latu apmērā Valsts kasē uz 20 gadiem.

Kā sēdes laikā deputātus informēja pašvaldības vadītājs Jānis Eglītis, tehniskā dokumentācija šim projektam bija gatava jau pagājušā gada maijā, taču konkurss tika izsludināts tikai tagad. Ja projekts tiks atbalstīts, tā būs liela veiksme, jo pašvaldības finansējums paredzēts tikai 12,5% apmērā, atlikusī summa – Eiropas un valsts finansējums.

Pēc domes sēdes materiāliem sagatavoja L.Kirillova

Turpinājums nākamajā numurā.

Preiļu tirgus ziņas (Ls/kg)

Gaļa, zivis, olas		Nieres	0,80	Zaļumi	0,10 (bunt.)
		Tauki	0,70	Sīpoli	0,30-0,40
Gurna gaļa	2,10	Maltā gaļa	2,00	Ķiploki	0,10-0,15 (galv.)
Plecs	1,90	Teļa gaļa	1,50-2,50	Linsēklu rauši	0,30
Kakla karbonāde	2,20	Aitas gaļa	1,30-2,0	Auzas	0,13
Karbonāde	2,70	Reņģes	0,50	Mieži, kvieši	0,12
Kārtaine	1,80	Paipalu olas	1,60 (20 gab.)	Linsēklas	0,60
Speķis	1,40			Cūku pupas	0,40
Galva	0,65	**Dārzeņi, augļi, ogas**		Kabači	0,20
Stilbiņi	0,80-1,30			Paprika	0,80
Kājas	0,50	Kartupeļi	0,13-0,15	Puravi	0,8
Ribiņas	1,25	Bietes	0,25	Āboli	0,20-0,30
Kauli	0,90	Burkāni	0,25-0,30	Dzērvenes	0,70 (l)
Aknas	1,50	Kāposti	0,15	Cidonijas	0,25-0,40
Sirds	1,40	Tomāti	0,50-0,60		

Neuztraucieties, Zimbabvē iet vēl trakāk

Kamēr priecājamies par neparasti skaisto, saulaino un silto Latvijas rudeni, citur pasaulē plosās nelaimes. Viesuļvētra «Stens» Gvatemalā izraisījusi zemes nogruvumu, kurš no zemes virsas noslaucījis un apracis veselu ciemu ar 1400 iedzīvotājiem. Hondurasā šī pati viesuļvētra būtisku iespaidu atstājusi uz kafijas plantācijām, kur tikko sākusies ražas novākšana. Tas nozīmē, ka augs kafijas cenas.

Vairāk nekā 20 000 cilvēku zaudējuši dzīvības pagājušās nedēļas nogalē Pakistānā notikušajā zemestrīcē. Skarta arī Indija un Afganistāna. Zemestrīce bijusi spēcīgākā, kādu Āzija piedzīvojusi šajā gadsimtā.

Turcijā apstiprinājušās aizdomas, ka putnu gripas vīruss, kas skāris šo zemi, ir bīstams cilvēkiem. Tikmēr mūsu kaimiņvalstī Krievijā šī vīrusa radītie zaudējumi jau sasnieguši 12 miljonus rubļu. Amerikāņu zinātnieki noskaidrojuši, ka gripas vīruss, kas 1918.-1919. gadā Spānijā nogalināja 50 miljonus cilvēku, iespējams, arī bijis putnu gripas paveids. Zinātnieki uzskata, ka toreizējam vīrusam ir tādas pašas ģenētiskās mutācijas kā putnu gripas vīrusam, kas izplatījies Āzijā šobrīd.

Nu ir traki! Šķiet, ka mēs, cilvēki, būsim vareni pacentušies un ar savu bezatbildīgo rīcību dabas procesus pastiprinājuši. Līdzsvars ir trausls. Dažreiz pietiek ar stiprāku vēja pūsmu, lai mūsu neapdomīgi sabūvētais kāršu namiņš sagrūtu un radītu ķēdes reakciju, kuru pēc tam apturēt ir grūti.

Bet ne jau dabā vien šie likumi darbojas. Gluži tāpat ir cilvēku savstarpējās attiecībās, kad tikai viens nepārdomāti izteikts vārds sirsnīgas attiecības un mīlestību var pārvērst naidā un nenovīdībā. Arī ekonomika un valsts saimnieciskā dzīve nav izņēmums. Jāsaka, te ķēdes reakcija risinās gluži vai pēc ķīmijas grāmatas likumiem. Ja reiz inflācija sprukusi valā, tad iegrožot to ir visai problemātiski. Vajadzīga liela gribēšana un vēl lielāka varēšana. Pavērojot mūsu augstākā ranga politiķus, kuru rokās ir visas iespējamās sviras, māc bažas. Pirmkārt, gribēšana ierobežot inflāciju pagaidām palikusi runu līmenī. Esot jau gan izstrādāts kāds īpašs pasākumu plāns ar 20 striktī izpildāmiem punktiem, bet plašāka sabiedrība pagaidām to nav dabūjusi redzēt. Tā teikt, iekšējai lietošanai un gadījumam, ja tēvoči no Briseles painteresētos. Iespējams, ka, tuvojoties vēlēšanām, augs arī gribēšana, bet to mēs drīz redzēsim. Otrkārt, ar to varēšanu arī ne cik spoži nav, jo valsts ir pārvērsta par sava veida piemājas saimniecību, kur katram likumdevējam un noteicējam kādā sprostiņā ir paslēpta vistiņa, kas dēj zelta olas. Un kurš tad būs tas muļķis, kas vistiņu galēs nost. Tā varēšana un gribēšana tiek pabīdītas tumšākā kaktiņā līdz brīdim, kad ūdens no tiesas sāks smelties mutē.

Šķiet, ka drīz tas brīdis būs klāt. Arodbiedrību piketi vairs nav tikai desmit tantiņu vai onkuļu paklaigāšana un plakātu pavicināšana. Kā daudziem atmiņā palikušais boļševiku līderis Uļjanovs reiz teica, no mazas dzirksteles var iedegties liesma. Un ko tad? Nu tad būs bankrots mūsu politiķiem. Nelīdzēs ne mešanās kopā un pašķidro spēku apvienošana (līdz lielajām vēlēšanām palicis tikai gads), ne ar plašu žestu paziņotais lēmums par ministru algu «iesaldēšanu» (ja saņem pusotra vai divus tūkstošus latu mēnesī, tad jau var arī mazliet «pasaldēt»).

Šonedēļ tika publiskota informācija, ka Latvijā kopš pagājušā gada septembra patēriņa cenas pieaugušas par 7,2 procentiem. Tā ir augstākā inflācija kopš 1997. gada un krietni apsteidz kaimiņvalstu rādītājus.

Nobeigumā vēl divas ziņas. Viena – laba, otra slikta. Tā sliktā, ka tuvākajā laikā dzīve kļūs vēl dārgāka, jo paaugstināties apkures cenas, iespējams, dārgāk maksāsim par elektrību. Labā ziņa – Zimbabvē gada inflācija septembrī bija 359,8 procenti. Par tālāko spriediet paši.

L.Kirillova

Zosis izaugušas, gaida gardēžus

Ar četru pēc dažādām receptēm gatavotu zoss cepešu baudīšanu, ar sarunām par šo putnu audzēšanas īpatnībām un izdevīgumu, par jauniegūtajām zināšanām, par realizāciju Līvānu novada Turku pagastā noslēdzies Apvienoto Nāciju organizācijas palīdzības projekts. Tā dalībniekus uz noslēgumu un rezultātu apkopošanu aicināja projekta tehniskās grupas vadītāja Valda Pūcīte. «Novadnieks» jau informēja (05.07.05.), ka pēc Jaunsilavu pamatskolas skolotājas Anastasijas Kaktinieces iniciatīvas un viņas sagatavotā projekta ietvaros Turku pagastā vairāk nekā desmit ģimenes iesaistījās zosu audzēšanā. Kopumā tie iedzīvotāji, kas piedalījās projektā, bez maksas saņēma 700 zoslēnus, barību un materiālus iežogojumu ierīkošanai. Nu zosis ir izaugušas, nobarojušās, un noticis arī projekta noslēgums.

Kā «Novadnieku» informēja Anastasija Kaktiniece, projekts vērtējams kā ļoti izdevies, kas prasījis minimālu līdzekļu ieguldījumu. Sevišķi apmierināti bija tie audzētāji, kas pēdējā putnu nobarošanas periodā prata pašizaudzēto barību un zāli sabalansēt ar pirkto. Arī laika apstākļi bija labvēlīgi, zosīm šoruden zāles un pastaigu iespēju netrūka. No piešķirtā zoslēnu skaita bojā aizgājuši tikai nedaudz vairāk par desmit, vairāki putni nozagti. Augot zosīm, pamazām pieaugusi arī cilvēku ticība, ka viss paliks pašiem, ka no audzētājiem netiks atprasīti ne materiāli, ne barība, nedz arī par to būs jāmaksā nauda. Tagad sākusies putnu realizācija. Viena no projekta dalībniecēm nodibinājusi kontaktus ar kādu Rīgas restorānu, putnu pārdošanai tiek meklētas arī citas iespējas.

Tālākais atkarīgs no pašiem cilvēkiem, atzina Anastasija Kaktiniece, kurai par projekta ieguvumiem vēl jāsagatavo oficiālas atskaites. Daudzi, kas zosis audzēja šogad, ir nolēmuši to darīt arī turpmāk, pavasarī pērkot jaunus zoslēnus, bet citi nav pieņēmuši galīgo lēmumu, tāpēc daļu no zosīm paturēšot pa ziemu olu dēšanai un perēšanai. Taču gandrīz visi projekta dalībnieki atzinuši, ka pats grūtākais esot dzīvības atņemšana skaistajiem, gudrajiem putniem. Starp citu, par šo projektu interesi izrādījuši arī citu valstu žurnālisti, zosu audzētājus Turkos apciemoja norvēģu, dāņu un arī citu valstu preses pārstāvji.

Projekta noslēgums notika sabiedrisko aktivitāšu centrā, kas ierīkots Jaunsilavu pamatskolā.

Bet pati zosu projekta autore jau aizņemta ar citām idejām. Viņas «auklējums» ir arī Comenius projekts Socrate programmas ietvaros, kurā iesaistījusies Jaunsilavas pamatskola. Darbs šajā jomā tiek turpināts, un ar Anastasijas Kaktinieces projekta starpniecību skolai šajā mācību gadā piešķirti 7000 eiro, kas ieguldāmi starpvalstu kultūras tālākai iepazīšanai. Par šo naudu skolai jāsagatavo brošūra ar latviešu spēlēm, dziesmām, rotaļām, to notīm un tekstiem angļu valodā, ar attēliem.

Paredzēti arī braucieni uz projektā iesaistīto valstu – Itālijas un Vācijas skolām. Vēl par šim līdzekļiem jāizgatavo trīs pāri zēns un meitene – leļļu latviešu tautas tērpos un jānosūta draugiem. Patlaban mācību iestāde no saviem Vācijas partneriem saņēmusi īpaši gatavotu Comenius kalendāru 2006. gadam ar katram gadalaikam raksturīgākajiem vācu tautas svētkiem un tradīcijām.

L.Rancāne

SPECIĀLISTS IESAKA

Kā tikt pie labas piena govs

Katrs zemnieks vēlas, lai viņa kūtī būtu labas un pienīgas govis. Tomēr jēdziens «pienīga govs» atkarīgs no saimniecības ekonomiskajām tendencēm. Dažs pirmpienīti, kura dienā dod 15 litrus piena, uzskata par gana labu, cits, turpretī, saka – ja nevar izslaukt vismaz 25 litrus, tad nav ko ķēpāties. Par to, kā savā ganāmpulkā tikt pie labām piena govīm, stāsta lopkopības speciālists DZINTARS RANCĀNS.

Piena šķirņu iedalījums — nūja ar diviem galiem

Piena šķirnes tiek iedalītas divās lielās grupās: **sarkanās**, pie kurām pieder arī Latvijas brūnā, un **melnraibās**, no kurām vispopulārākās ir Holšteinas šķirnes piena devējas.

Speciālisti ir apkopojuši secinājumus par sarkano un melnraibo govju šķirņu labajām un sliktajām īpašībām. Piemēram, Holšteinas melnraibo govju labās īpašības ir liels izslaukums, labas tesmeņa īpašības, spēja apēst daudz tilpumainās barības, laba apetīte un barības izmantošana, mierīgas. Tieši holšteinietēm pieder visi piena izslaukumu rekordi. Sliktās īpašības – pienā zems olbaltumvielu un tauku saturs, sarežģījumi dzemdībās, nedzīvi dzimuši teļi, daudz kāju slimību.

Savukārt Zviedrijas sarkanraibās šķirnes govīm (šo ģenētisko materiālu plaši izmanto arī Baltijā) pie labajām īpašībām tiek pieskaitīts liels izslaukums, augsts olbaltumvielu saturs pienā, vieglas dzemdības, labas tesmeņa īpašības, maz slimo ar mastītiem, ekonomiska barības izmantošana, stingri nagi un laba ilgmūžība. Kā sliktās īpašības tiek minēts, ka daļa dzīvnieku ir pamaza auguma, paisiem pupiem, daļai no dzīvniekiem nelīdzeni krusti un nelīdzens nagu leņķis.

Katrs zemnieks, protams, vēlas augstražīgas govis ar augstu tauku saturu pienā, lai tās būtu veselas, spētu laist pasaulē tikpat vērtīgus pēcnācējus. Bet dzīvnieks nav automašīna, kuru var piemērot nepārtrauktam darbam jebkuros apstākļos. Dabas likumi ir strikti, ja vienā vietā kas ir pielikts par daudz, otrā vietā tiek atņemts. Galvenais, kas šādā gadījumā cieš, ir lopa atražošanas spējas: neizteikta meklēšanās, vairākkārtējas neauglīgas apsēklošanas. Bez tam menraibo šķirņu, kas tiek selekcionētas, domājot par pēc iespējas lielākiem izslaukumiem, dzīvniekiem ir liela dzīvmasa. Tas nozīmē, ka lopiņa kājām ir pārlieku liela slodze un nav retums dažādas kāju slimības.

Nepieciešami funkcionāli dzīvnieki

Kādu govju šķirni izvēlēties, ir paša īpašnieka brīva griba, jo viņš rīkojas ar savu naudas maku. Tomēr jāsprież un lēmums jāpieņem, vadoties no ekonomiskā izdevīguma. Selekcionāri, sevišķi Kanādā, cenšas izveidot funkcionālus dzīvniekus, kas ir gan ražīgi, gan izturīgi, ar labām apaugļošanās spējām.

Preiļu rajona lielāko ganāmpulku īpašnieki labi zina, cik daudz naudas jāiegulda jaunu fermu celtniecībā, aprīkojuma iegādē. Līdz ar to viņi ir pārliecinājušies, ka nepieciešamas govis, kas dod daudz kvalitatīva piena (pat līdz 10 tonnām), ir veselīgas un pelnošas.

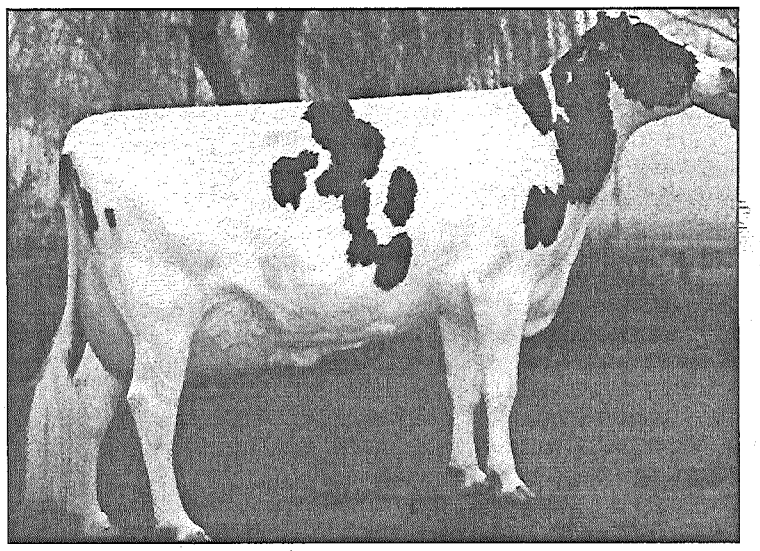

● **Holšteinas melnraibā govs — liela auguma, produktīva, domāta komerciāliem nolūkiem. Tēva 'New Ronald' sperma pieejama arī Latvijā.**

Ar ko sēklot melnraibo gotiņu?

No vienas puses, atbilde uz šo jautājumu ir vienkārša – protams, ar melnraibā buļļa spermu. No otras puses, problēmas sagādā tas, ka augstražīgo buļļu populācija ģenētiski kļūst «šaura». Pašlaik ir grūti apsēklot melnraibo govi ar tādu vaislinieku, kurš tai nebūtu radniecībā. Ja, teiksim, ASV, Kanādā vai Vācijā izaudzēts izcils vaislinieks, viņa paša un dēlu bioprodukti tiek izmantoti visur. Līdz ar to zemniekiem vajadzētu nopietnāk interesēties par savu dzīvnieku izcelšanos. Tā kā nav plānveidīgas vaislas buļļu rotācijas, pasaulē pastāv pat tāds termins kā «stihiskā tuvradniecība».

Jāsargājas no letālā gēna

Zemniekiem ir jāzina arī vēl kāda svarīga nianse. Savā laikā ļoti plaši izmantots tika augstražīgs vaislas bullis *Carlin Ivanhoe Bell*. Taču izrādījās, ka viņš satur tā saukto letālo gēnu. Teliņi pārmanto vertebrālo malformāciju (BLAD) jeb leikocītu salipšanas sindromu.

Jau minētais *Carlin Ivanhoe Bell* pašlaik ir ļoti daudzu vaislas buļļu ciltsrakstos. Ja gotiņu, kuras ciltsrakstos minēts šis dzīvnieks, apsēklo ar vaislas bulli, kas nācis no tādas pašas līnijas, ir liela varbūtība, ka ¼ teliņu nepiedzims, bet uzsūksies embrija stadijā, ½ daļa teliņu piedzims, bet turpmāk būs letālā gēna nēsātāji. Un tikai ¼ teliņu būs ģenētiski tīri.

Zemniekiem der iegaumēt, ka pirms sēklošanas ir jāizpēta, vai ārzemju vaislas buļļiem ir veikta ģenētiskā pārbaude uz BLAD. Burti CV nozīmē, ka pārbaude ir veikta un bullis ir nevēlamā gēna nēsātājs, toties TV nozīmē, dzīvnieks ir ģenētiski tīrs. Diemžēl nākas secināt, ka daudzas no Preiļu rajona zemnieku gotiņām satur *Carlin Ivanhoe Bell* asinis.

Visas šīs lietas zemnieki pirms sēklošanas var noskaidrot pie saviem lopkopības pārraugiem.

Izvēle ir ļoti plaša

Melnraibo gotiņu apsēklošanai buļļu spermas izvēle ir ļoti plaša. Latvijā ir ievests augstražīgu buļļu bioprodukts no ASV, Kanādas, Vācijas un Holandes, kas ir gan dārgāki, tomēr rezultāts nākotnē būs augstražīgas melnraibās govis. Viens no ieteicamajiem variantiem ir ASV izaudzēts bullis *Dillon*, brīvs no BLAD gēna. Savām meitām viņš paaugstina proteīna saturu pienā, tauku procentu, kā arī izslaukumus. Latgales Ciltslietu un mākslīgās apsēklošanas stacijā nesen ir ievesti vairāki melnraibie vaislas bullīši no Nīderlandes, Zviedrijas un Vācijas. Tie pieder dažādām augstražīgām līnijām, iziet pirmatnējo pārbaudi uz meitu produktivitāti.

Īpaši derētu interesēties par buļļiem, kas ievesti no Zviedrijas, jo šī valsts ir brīva no vairākām bīstamām lipīgajām slimībām, piemēram, sūkļveida encefalopātijas.

REDAKCIJAS PIEBILDE. Šajā materiālā plašāka informācija ir sniegta par Holšteinas melnraibajām govīm. Nākamreiz – par sarkanajām, starp kurām vispopulārākā ir Latvijas brūnā.

Sagatavoja L.Kirillova

Laiks, dzīve un sirds atdāvināti muzejam

Preiļu rajonā tas ir vienīgais, un arī visā Baltijā nav otra tāda stikla muzeja, kurā vienuviet redzams tik daudz visās krāsās vizuļojošu, stikla elegantajā vēsumā dzirkstošu, mirdzošu un zaigojošu trauku, vienkāršu un izsmalcinātu formu, kurā vienkopus skatāma šīs nozares vēsture un šodiena. Tas ir Līvānu stikla muzejs, unikāls un neatkārtojams, kam līdzīga nav ne pašu, ne kaimiņu valstīs. Gadu gaitā stikla fabrikai mainījušies nosaukumi un īpašnieki, attīstījušās ražošanas tehnoloģijas, pārvērtības piedzīvojusi pircēju gaume un pirktspējas, bet tagad tas viss skatāms stikla muzejā, kura saimniecību vada un pārzina NATĀLIJA STIVRIŠĶE.

Te ir muzejs un nemeklējiet veikalos

Pie ārēji necilās ēkas ik dienas piestāj ekskursantu autobusi no tuvām un tālām vietām, tāpēc pirms tikšanās ar muzeja vadītāju Natāliju Stivrišķi telefonsarunā noskaidrojam laiku, kad nav pieteikta neviena eskursija. Muzejā sava telefona nav, zvani pienāk Natālijas mājās, kas atrodas turpat ielas otrajā pusē. Natālija neaizbildinās un nevienam neatsaka, pat ja tās ir brīvdienas. Tiekoties ar mums apjautājas, kad muzejā bijām iepriekšējo reizi. To laikam šo akvāriju te vēl nebija, saka Natālija, rādot uz ekspozīcijas jaunākajiem papildinājumiem un jautājot, vai vēlamies iziet ekskursijā cauri muzejam. Nu, protams, kā gan var atteikt sev šo prieku, oktobra dienā skatīt varavīksnes krāsu sakopojumu un gaismas rotaļas uz stikla šķautnēm komplektā ar baudījumu ausīm — interesantiem komentāriem. Var jau zāli izstaigāt vienatnē, bet tad daudz kas paliek neuzzināts. Piemēram, stāsts par vāzēm, kas saražotas pēc zviedru pasūtījuma. Kad tādu, ārēji dīvainas formas trauku paceļ pret skatītāju, virsmas kontūras kaut ko atgādina, izrādās, — tā uz kartes izskatās Zviedrijas valsts. Tad kļūst skaidra arī krāsaino rotājumu nozīme, jo tās ir Zviedrijas karoga krāsas. Interesanti, ka pirmajā reizē paši zviedri uz jautājumu, kas tas ir, atbildējuši, ka izskatās pēc Līvāniem no augšas. Tad Natālija sapratusi, ka vāzi nepareizi turot, to vajag pagriezt perpendikulāri. Ārzemnieki sākuši smaidīt, o, jā, — Zviedrija. Tagad pēc speciāla pasūtījuma sāktas ražot arī «Latvijas» — no ļoti skaista stikla veidotas valsts kontūras.

Šajos akvārijos var turēt zivis, bet var arī gurķus skābēt, skaidro Natālija, piebilstot, ka tie ražoti no «senā» stikla. Protams, tūdaļ arī rodas jautājums, kāpēc tas tiek saukts par seno stiklu un daudzi citi «kāpēc», «kādēļ», «kad» un tā tālāk.

Neba žurnālisti vien tie lielākie jautātāji. Šajā muzejā vislielākie pārgudreļi kļūst rāmi, jo izrādās, ka mēs par stikla izstrādājumiem tik vien zinām, — kādam nolūkam tas izmantojams un cik veikalā esam samaksājuši. Taču no pieciem tūkstošiem eksponātu, kas skatāmi muzejā, veikalos patlaban nopērkami, labi, ja kāds desmits. Iespējams, daudzās sekcijās vēl glabājas septiņdesmito, astoņdesmito gadu glāzīšu komplekti, vāzes, kristāla trauki, bet arī tajos laikos Latvijā tie bija samērā grūti nopērkami. Ja kāds nav paciemojies stikla muzejā, tad priekšstats par Līvānos ražoto produkcijas asortimentu lielākoties ierobežojas ar glāzītēm, uz kurām uzlīmēti krāsaini puķu vai dzīvnieciņu attēli, vai ar rozīgi violetām un zilganām vāzēm, kurām malas nevienādi izlocītas. Īstenībā šajā fabrikā dienu un nakti turpinājās tas, ko tagad var saukt par pasaku stiklā. Tagad, kapitālisma veidošanās ērā, autortiesības uz šo pasaku piesavinājušies citi, Līvānu stikls pasaulē dodas ar Vācijas uzņēmuma zīmolu, un nereti pat Latvijas veikalos atgriežas kā ražots ārzemēs.

Pašreiz Līvānos ražoto gaismas ķermeņu komplekti ar apaļām, ovālām, garenām, «strausa olu» pludliniju formām, pērn olimpisko spēļu ciematam ražotie lampu kupoli, stikla «čūskiņas» — detaļas no Melngalvju nama svētku zāles lustrām, caurspīdīgā, ar laku krāsotā stikla izstrādājumi, uz kuriem laka sacietējot veido teiksmainas puķes, vāzes «Marija», kas nosauktas par godu dziedātājai Marijai Naumovai, oranžas vāzes, kas saražotas vienas no partijām kongresam, Ziemassvētku plaši pieprasīto boles trauku komplekti no dzidra stikla, bokāli, pokāli, bieza, slīpēta, spoža, krāsaina stikla dekoratīvi izstrādājumi, rāda Natālija, aizraujoši stāstot par katru no tiem. Uz šādiem traukiem bija iegravēts Aglonas bazilikas un sakrālā laukuma attēls, un tos dāvināja Romas Pāvestam viņa vizītes laikā Latvijā un citiem augstiem garīdzniecības pārstāvjiem, viņa turpina izrādīt ekspozīciju. Bet tiem izmantota jauna tehnoloģija ar kobalta oksīdu, skaidro muzeja vadītāja. Viņa pārzina visas tehnoloģijas, gan senākās, gan mūsdienīgākās, var pastāstīt, uz kādām valstīm produkcija sūtīta. Šie komplekti tika eksportēti uz Kuveitu un Arābu Emirātiem, viņa stāsta par bagātīgi greznotajām servīzēm, augļu vāzēm. Glāze, kas neapgāžas, šķīvji, kuru apakšējā masā iestrādātas stikla šķiedras sedziņas un milzums daudz citu intriģējošu trauciņu, krāsaina stikla ziedu pušķi, dzīvnieku figūras, stikla flīzes, kas izmantotas Brīvības pieminekļa apdarē. Līvānu stiklinieku meistardarbi – kristāls. Eksponātu aplūkošana beidzas ar Natālijas sagatavotu atskatu stikla ražošanas vēsturē.

Ekskursanti nereti taujā, kur šos skaistumus nopirkt. Natālijai nākas atgādināt, ka tie ir gadiem sakrātie eksponāti, kas nav atrodami veikalos.

Putekļus slauka vairāk nekā nedēļu

Vai daudz ir tādu ekskursantu, kuri kādu sevišķi iepatikušos trauku pačamda ar roku, jautāju Natālijai, aplūkojot septiņdesmitajiem, astoņdesmitajiem gadiem raksturīgo aizraušanos ar «cakām». Ir gan, viņa saka, kaut arī vienmēr lūdzot – neaiztieciet. Nemaz nerunājot par bērniem, kuriem to gribas ļoti, kaut arī rokas garajā braucienā notrieptas gan ar limonādi, gan konfektēm. Muzeja vadītājai divatā ar palīdzi pašām vien jātiek galā ar putekļiem un traipiem. Stikls mīl spožumu.

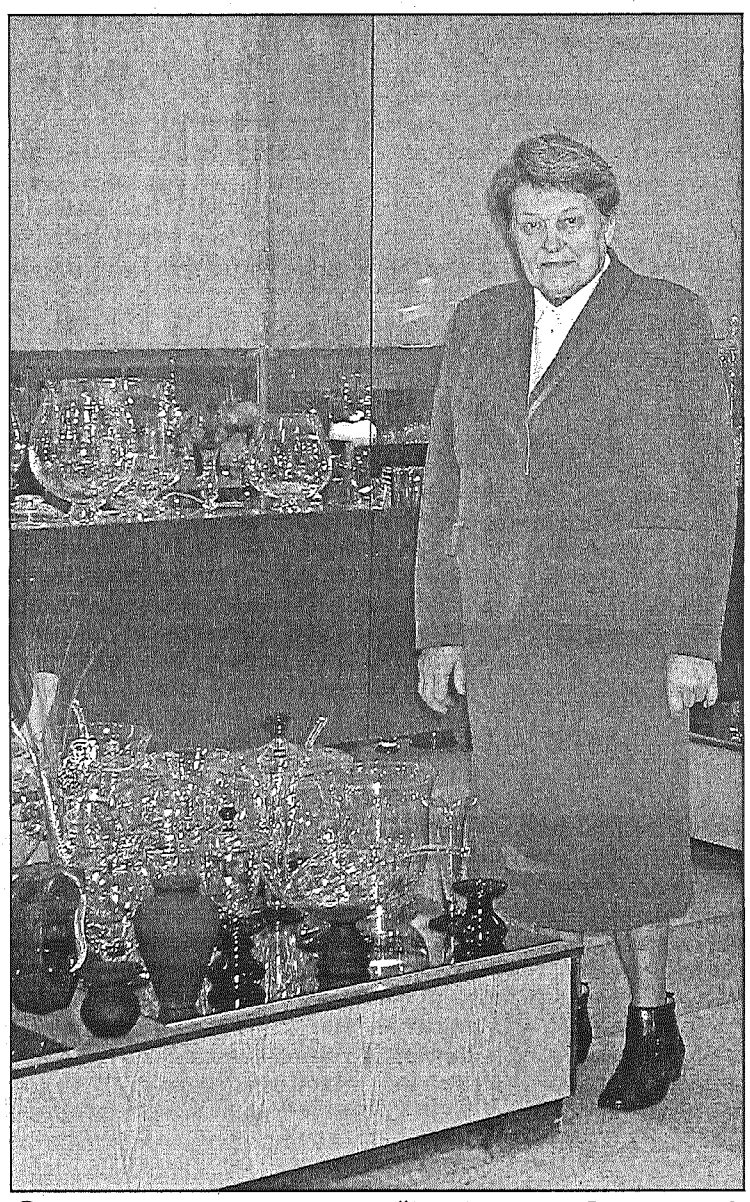

Ar Līvānu stikla vēstures spožākajām lappusēm, ar tagadni, ar stikla ražotājiem un viņu darbiem neviens cits nespēj iepazīstināt tik labi, izsmeļoši, aizraujoši un intriģējoši, kā to prot Natālija Stivrišķe. Foto: A. Stepanovs

Tāpēc tajā laikā, kad nav apmeklētāju, abas putekļu lupatas kā arī tīrāmos šķidrumus no rokām neizlaiž. Lai visus traukus pārcilātu un nospodrinātu, vajadzīga vairāk nekā nedēļa. Vienā ekspozīcijas galā tīrīšana beidzas, otrā sākas no jauna.

Daža laba trauku forma, krāsas vai funkcionālais raksturs tiek izcelts ar floristikas materiāliem. To Natālija ar savu palīdzi dara pašas. Muzejs ir Natālijas dzīves piepildījums, lielais rūpju bērns un vaļasprieks jau vienpadsmit gadus. Toreiz viņa izjuta psiholoģisku diskomfortu, jo bija tikko aizgājusi pensijā, pametusi darbu skolā un tāpēc ar prieku pieņēma uzņēmuma tehniskā direktora uzaicinājuna strādāt muzejā, saskatot iespēju arī pensijas papildināšanai. Tolaik telpa vairāk atgādinājusi noliktavu. Kamēr viņa stiklu «sazortējusi» pēc izlaides gadiem, pēc formām, pēc krāsām, nācies vairākas reizes trauku kalnus pārkraut un pārcilāt. Tajā laikā te «atlīgojis» labi, ja viens autobuss nedēļā. Natālijas nopelns ir tas, ka tagad muzejs pārvērties par stikla simfoniju, stikla valstību, stikla brīnumzemi, un pārspīlēts nebūs. Taču aprīkojumā Natālija daudz ko vēlētos labāku – muzejam piemērotu apgaismojumu, modernākas vitrīnas un plauktus, ventilāciju.

Muzejam pieder Natālijas laiks, dzīve un sirds. Vismīļākie – kristāla trauki. Kad tiem virsū krīt vakarsaules stari, un kristāls laistās ugunīs, skats ir vienkārši fantastisks, jūsmo Natālija. Muzejs jau sen strādā ar peļņu, un tas, ka te ierodas tik daudz apmeklētāju, ir gan stikla pievilcība, gan tas, ar kādu cieņu šis karaliskais skaistums apmeklētājiem tiek izrādīts.

Ekskursanti tiek aizvesti arī uz ražošanas cehiem, kur parasti pieklust dziļā bijībā, jo trauslā brīnuma dzimšana notiek visai skarbos apstākļos pie versmainām kausējamās krāsns lūkām.

Visu mūžu skatītāju un klausītāju priekšā

Muzeju apmeklē visraibākā publika, sākot no bērnudārzu grupām, kas pie krāsnīm gan netiek vestas. Skolēni, ģimenes, ārzemnieki, tūristi. No Francijas atbraukušie kori savu sajūsmu par redzēto te pauduši dziesmā, tāpat arī citas dziedātāju grupas, te svinētas kāzas un uzņemti zelta pāri. Viens no jaunajiem pāriem bija izdomājis, ka kāzu otrajā dienā ciemiņus vedīs ekskursijā, un maršrutā bija iekļauts šis muzejs. Kāda absolventu klase no Bauskas te atbraukusi svinēt izlaidumu un izliet laimes, kas gan nav izdarīts, jo pie tūkstošgrādīgas krāsns ienācējs gluži no ielas viss nevar strādāt. Daždien pie muzeja piestāj pa 12 sešdesmitvietīgajiem autobusiem, un ekskursiju vadīšanā tiek pieaicināta arī palīdze no kadru daļas. Natāliju nemulsina tas, ka jāstājas lielas grupas priekšā, jo kādreiz vadītajā skolā bija pāri tūkstotim skolēnu. Atceras pašu pirmo grupu, ko atvedusi rajona padomes izpilddirektore. Katrai grupai savādāks raksturs. Dažu nevarot atšifrēt, ko viņi īsti grib. Sejās rezervēta izteiksme. Tomēr gandrīz visus apbur muzejā redzētais un dzirdētais, tāpēc šķiršanās ir draudzīga. Daudzu ekskursiju pastāvīgie gidi kļuvuši gandrīz par personīgajiem draugiem, muzeju vienmēr iekļauj maršrutā. Balssaitēm gan ir liela slodze, tāpēc tabletes, tējiņas un kompreses vienmēr jātur pa rokai.

Zināšanas par stikla ražošanu Natālija sāka uzkrāt kopš 1960. gada, kad viņas ģimene no Dignājas pārcēlās uz Līvāniem, un vīrs sāka strādāt stikla fabrikā. Tajā viņš aizvadīja 30 gadus. Savukārt Natālija strādāja vakarskolā, tai dažas klases atradās fabrikā, un stundu plānošana bija jāsaskaņo ar maiņām, bija iespēja iepazīt tiešo ražošanu cehos.

Ilūkstē dzimušajai meitenei bērnība bijusi ļoti smaga, jo tēvs ticis izsūtīts uz Sibīriju par kādā talkā dziedāto «nost ar Staļina zirgagaļu, dodiet Ulmaņa bekonu». Natālija palikusi divatā ar māti, tūlīt ieskaitītas kulakos, kas nozīmēja nodevu paaugstināšanu. Uz skolu septiņu kilometru attālumā meitene ziemā āva no drēbes uzšūtas čības, ar tām gāja arī uz ballēm. Pēc Ilūkstes vidusskolas absolvēšanas Natālija mācījās divgadīgajā Skolotāju institūtā Daugavpilī un kā vēstures skolotāja ar tiesībām mācīt arī fizkultūru uzsāka darbu Aknīstē. Pēc tam viņu pārcēla par direktori uz Dignāju. Tur Natālija apprecējās, piedzima meita Marita. Vēlāk ģimene pārgāja uz Natālijas vectēva māju Līvānos. Strādāja par direktora vietnieci vakarskolā, pēc tam – par Līvānu 1. vidusskolas direktora vietnieci, kur «izauga» arī līdz direktores amatam. Piedzima otrā meita – Sandra. Aceroties darba gadus skolā, Natālija teica, ka audzēkņiem bieži vien, no tā laika viedokļa, stāstījusi «nepareizo» vēsturi, bet, lai viņi varētu nokārtot iestājeksāmenus augstskolās, mācījusi to, kas bija rakstīts «pareizajā» grāmatā. Daži audzēkņi rādījuši arī savu dumpiniecisko garu, kas tajā laikā izpaudies ne vairāk kā aizliegto dziesmu dziedāšana vai skrejlapu izplatīšana, bet pedagogiem un skolai nācās izjust bargas sankcijas. Pēdējo pusotru gadu pirms došanās pensijā aizvadīja Jersikas pamatskolas direktores vietnieces amatā. Strādājot vadošos darbos, pasniedzamo stundu skaits bija mazs, bet kopumā palikušas vislabākās atmiņas par brīnišķīgiem kolēģiem, prieks par dzīvē tālu aizgājušiem audzēkņiem.

Natālija gandarīta arī par meitām. Vecākā meita dzīvo Valmierā, viņai pieder savs veikaliņš ar kungu modes precēm. Mazmeita šogad absolvēs augstskolu, mazdēls – vidusskolu. Jaunākā meita devusies uz Īriju, šogad absolvēs Biznesa vadības koledžu, kur mācās tālmācībā. Vecmamma uzņēmusies rūpes par viņas abām meitiņām, pamatskolas skolniecēm, jo bērnu tētis miris. Arī Natālijas dzīvesbiedrs, ar kuru kopdzīvē līdz zelta kāzām pietrūka tikai pusgada, pērn aizgājis aizsaulē.

Natālijai vēl joprojām patīk palūkoties, kā cilvēki dzīvo citās vietās. Šogad kopā ar Līvānu pensionāru apvienību izbraukta Kurzeme, sākot no Liepājas līdz Kolkas ragam.

L. Rancāne

Audz laimīgs, mazais!

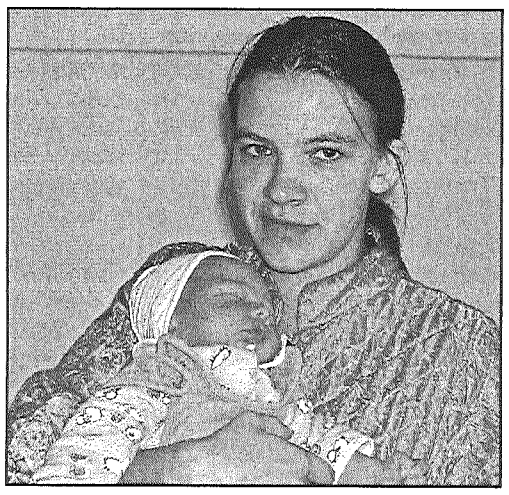

28. septembrī pasaulē nāca ņiprs puisēns, otrais bērns savai māmiņai **Līgai Bartuševičai.** Mamma un mazā dēlēna tētis **Oļegs** strādā Līvānos, bet dzīvo Preiļos. Mazulītis nosaukts par Danielu. Šādu vārdu bērnam izvēlējās viņa vecākais brālītis Deniss, un tas patika arī māmiņai un tētim. Trīsgadīgais Deniss bija ieradies dzemdību nodaļā aplūkot brāļuku un tūdaļ vēlējās viņu nest mājās. Par mazo Danielu priecājas arī viņa vecmāmiņas Janīna un Jeļena. Bērnu paredzēts kristīt pēc katoļu tradīcijām.

Alimentu nemaksātājs sēdēs cietumā

Ar Dobeles rajona tiesas spriedumu tika notiesāts kāds tēvs, kurš jau ilgāku laiku bija ļaunprātīgi izvairījies no uzturlīdzekļu maksāšanas saviem bērniem. Saskaņā ar Krimināllikuma 170. pantu par savu noziedzīgo nodarījumu viņš saņēma vienu no bargākajiem soda mēriem – reālu brīvības atņemšanu. Tētis par šo pārkāpumu tika tiesāts jau otru reizi. Pirms diviem gadiem viņam piesprieda nosacītu sodu, tomēr, neskatoties uz to, ka viņam bija apmaksāts darbs un pēdējo divu gadu laikā ienākumi gandrīz 1500 lati, viņš nebija uzskatījis par vajadzīgu sākt pildīt tiesas spriedumu un maksāt uzturlīdzekļus saviem bērniem. Krimināllieta tika ierosināta, pamatojoties uz bērna mātes iesniegumu. Savukārt Bērnu un ģimenes lietu ministrijas Uzturlīdzekļu garantiju fonda (UGF) administrācija šajā lietā bija iesniegusi civilprasību, ņemot vērā, ka bezatbildīgajam tēvam bez vecāka pienākumu pildīšanas iekrājies arī prāvs parāds valstij, kas radies, no Uzturlīdzekļu garantiju fonda maksājot uzturlīdzekļus bērniem viņa vietā.

Gada laikā, kopš sācis darbu Uzturlīdzekļu garantiju fonds, saņemti gandrīz 10 tūkstoši iesniegumu ar lūgumu palīdzēt piedzīt uzturlīdzekļus no bezatbildīgiem vecākiem, no tiem 107 gadījumos bērnus neuzturēja mammas. Notiesāti četri uzturlīdzekļu nemaksātāji, 16 gadījumos bezatbildīgajam tēvam noteiktas piespiedu darba stundas.

Vēl 16 gadījumos ierosinātas krimināllietas, kuru ietvaros pašlaik notiek pirmstiesas izmeklēšana, kas nozīmē, ka drīzumā tiesas priekšā varētu stāties vēl vairāki papuči.

UGF administrācija nosūtījusi 68 iesniegumus tiesībaizsardzības iestādēm, lūdzot izvērtēt iespējamos likumpārkāpumus. Tas tiek darīts gadījumos, kad konstatēts, ka parādnieks strādā algotu darbu un viņam pieder īpašumi, tomēr tiesas uzlikto pienākumu — dot saviem bērniem līdzekļus — viņš nepilda.

Pieci parādnieki, uzzinot, ka policijā tiek izskatīts jautājums par viņa saukšanu pie krimināl-atbildības, ne tikai uzsākuši paši nodrošināt saviem bērniem uzturlīdzekļus, bet arī nekavējoties samaksājuši laika gaitā izveidojušos parādu gan valstij, gan bērnu mammām.

Parāds bez noilguma

Kopš brīža, kad vecāka vietā tiesas piespriestos uzturlīdzekļus bērnam maksā UGF, viņš kļūst par valsts parādnieku. Parāda summa ar katru gadu pieaug par sešiem procentiem. Parādam nav noilguma, un tas nozīmē, ka līdz pat viņa mūža beigām būs iespējams vērst piedziņu uz jebkuru parādnieka mantu (tai skaitā darba samaksu, stipendijām, pabalstiem, mantojumu un pat pensiju). Parādniekam būs grūtāk saņemt kredītu, līzingu, iegādāties nekustamo īpašumu vai auto.

Nesen UGF administrācijā tika izveidota arī īpaša struktūrvienība, kura ciešā sadarbībā ar tiesu izpildītājiem veic stingru kontroli pār visu 8211 UGF administrācijā reģistrēto uzturlīdzekļu nemaksātāju mantisko stāvokli, lai nepieciešamības gadījumā gatavotu iesniegumu tiesībaizsardzības iestādēm par parādnieku saukšanu pie krimināl-atbildības.

Šobrīd valsts nodrošina ar līdzekļiem 12 036 bērnus, kuriem viens no vecākiem dzīvo šķirti un neuzskata par savu pienākumu rūpēties par atvasi.

Kas var saņemt uzturlīdzekļus no valsts?

✔ Viens no vecākiem, ja otrs no vecākiem, kuram ar tiesas spriedumu noteikts pienākums maksāt uzturlīdzekļus savam bērnam, to nepilda, turklāt tiesu izpildītājs atzinis uzturlīdzekļu piedziņu no viņa par neiespējamu;

✔ Viens no vecākiem, ja otrs no vecākiem, kuram ar tiesas spriedumu noteikts pienākums maksāt uzturlīdzekļus savam bērnam, tiesas spriedumu pilda apmērā, kas mazāks par valsts noteikto minimālo uzturlīdzekļu apmēru.

Iesniedzamie dokumenti:

✔ jāuzrāda pase;

✔ jāaizpilda iesniegums;

✔ jāiesniedz tiesas nolēmuma (sprieduma) noraksts par uzturlīdzekļa piedziņu;

✔ tiesu izpildītāju izziņa par to, ka piedziņa no parādnieka nav iespējama, vai arī parādnieks tiesas spriedumu par uzturlīdzekļu piedziņu pilda, bet nenodrošina valsts noteikto minimālo uzturlīdzekļu apmēru;

✔ bērna dzimšanas apliecības kopija (oriģināls jāuzrāda).

Sagatavoja L.Rancāne

ZVAIGZNES UN CILVĒKA LIKTENIS

Svari – valdošā zīme zodiakā no 24. septembra līdz 23.oktobrim

Šajā zīmē dzimušo īss raksturojums:

* Svariem ir viegls raksturs, skaidrs prāts.
* Necieš ķildas. Problēmas nerisina, bet bēg no tām.
* Visbiežāk – laimes lutekļi.
* Sabiedrībā mīlēti laipnības, pieklājības, kā arī jautrā, labsirdīgā rakstura dēļ.
* Svaru sievietes ir sievišķības iemiesojums – valdzinoši pavedinošas, maigas.
* Svaru moto: mīlēt un būt mīlētam.

Guntis Skrimblis, Preiļu novada kultūras centra vadītājs:

— Piedzimstot, zvaigznes atrodas noteiktā vietā Visumā. Domāju, ka tās varētu ietekmēt cilvēka turpmāko dzīvi – kā labā, tā arī sliktā nozīmē. Manuprāt, uz šīs zemes viss ir iespējams, jo Visums ir tik milzīgs un neizprotams, bet cilvēks tajā tik niecīgs.

Pārdzimšana varbūt arī pastāv. Tikai gribas jautāt, vai mēs atkal pārtopam par cilvēkiem, varbūt pavisam kādā citā veidā – par zāli, kokiem, dzīvniekiem. Skeptiski raugos uz citām civilizācijām. Kamēr savām acīm neieraudzīšu kaut vienu lidojošo «šķīvīti», neticēšu to eksistencei. Arī spokus nekad neesmu redzējis. Varbūt man tie tāpēc arī nerādās, ka neticu. Iespējams, ka viss pastāv tepat līdzās, tikai nespēju to saskatīt. Precīzāk – nav spēju to ieraudzīt. Liktenis? Domāju, ka ir. Varu pieļaut pat domu, ka tur augšā kāds veido mūsu likteni. Taču tas nekādā gadījumā nevar būt Dievs reliģiskā izpratnē. Es to sauktu par ļoti spēcīgiem Visuma spēkiem daudzskaitlī. Vēl pastāv nejaušības, sakritības. Bet, ja ieskatās dziļāk, varbūt arī tās nenotiek tāpat vien.

Esmu dzimis Svaru zīmes pirmajā dienā. Tātad manī ir arī Jaunavas īpašības. Tas, droši vien, ir tikai uz labu, jo esmu daudz nopietnāks, apdomīgāks, prasīgāks, sīkumaināks. Iespējams – arī smagāka rakstura. Uzskatu, ka man ir paveicies piedzimt šajā laikā, jo cilvēki – Svari, kurus pazīstu, ir ļoti apdāvināti, spējīgi, talantīgi visās mākslas jomās, kas saistītas ar teātri, deju, mūziku, dzeju. Vai mans dzinulis ir sabiedrība? Teiktu vienlaicīgi – «jā»un «nē» Reizēm gribas būt nesabiedriskam, reizēm gluži pretēji – velk pie cilvēkiem. Svari katru savu soli izsver, taču dažkārt mēdz būt arī neapdomīgi. Pārpārēm daudz emociju, raksturīga impulsīva rīcība. Garastāvoklis mainās ik pēc brīža. Tādā mainīgā noskaņojumā ir ļoti grūti dzīvot. Varbūt tiem Svariem, kuri izteikti savas zīmes pārstāvji, ir problēma pieņemt svarīgus lēmumus, lemt savu likteni, bet mani tas nekad nav baidījis. Tā kā uz mani iedarbojas blakus esošā Jaunavas zīme, tad sevi par vāju nevarētu nosaukt. Svari nav ļaunatminīgi. Kādu laiku varbūt arī jūtas nikni, aizvainoti, apbižoti, taču ātri samierinās ar notikušo un piedod.

Nauda nepieciešama materiālo vērtību iegūšanai. Svari necieš nekārtību, nevar dzīvot nesakoptā vidē. Kārtības ziņā pedantiski. Nepieciešams komforts, vajadzīgas ērtības. Mums galvenais ir nevis nauda, bet gan manta. Estēti visā, patīk puķes uz galda, smalkas lietiņas.

Sev nepiedodam kļūdas, taču no kļūdām arī nemācāmies. Brīžiem esam slinki. Dzirdēts sakām, ka visi talantīgie cilvēki ir slinki, bet mazāk apdāvinātie to pašu varot panākt ar lielu piepūli un darbu. Svari cenšas iet uz mērķi, taču patiesībā karjeru veido, daudz nedomājot par to – ar savu šarmu, pievilcību, talantiem... Viņus saskata citas horoskopa zīmes un virza «uz augšu». Neatkarīgi no pašu Svaru vēlmēm un centieniem viss pats no sevis nokārtojas. Visa viņu dzīve sastāv no nejaušībām, liktenīgiem pavērsieniem, vajadzīgiem cilvēkiem līdzās... Nepieciešams tāds darbs, kas ir sirdslieta.

Svarīga jūtu pasaule. Svari ļoti prasīgi emocionālajā ziņā. Viņi bieži vien var slēpt jūtas, būt vēsi attiecībās, tajā pašā laikā gaida no otras puses kvēlas mīlas apliecinājumus. Te arī parādās nelīdzsvars... Mīlestības pirmajā fāzē savu jūtu objektu dievina, tam dāvina visas iespējamās lietiņas, nepārtraukti zvana un traucē pat naktī... Es teiktu – ir uzmācīgi, neciešami, arī – savtīgi privātīpašnieki. Vēlas, lai mīļotais cilvēks visu laiku būtu līdzās. Izdarīs visu iespējamo un pat neiespējamo, lai piederētu tikai viņam. Svarīga prasība – uzticība. Ja tās nebūs, arī nekādu tālāku attiecību nebūs. Tajā pašā laikā paši mīlas lietās ir ļoti nelīdzsvaroti, «slideni» – mīl «pašaut» pa kreisi, vēlas saņemt vairāk, nekā spēj dot. Beigās var palikt vientuļi, nelaimīgi un daudz ciest. Kā tad iemīlas Svari? Tas var notikt no pirmā acu skatiena, var arī gadiem dzīvot un strādāt līdzās, un tad, kā ar āmuru pa galvu kāds iesistu – saproti, ka mīli šo cilvēku, ka nevari bez viņa vairs dzīvot...

Jāzeps Jaudzems, pensionārs, dzīvo Preiļos:

— Par lielu nožēlu esmu izteikts savas zīmes pārstāvis. Varētu jautāt, kāpēc man tas tik ļoti nepatīk? Viss tāpēc, ka katrs sīkums var uztraukt un sabojāt garastāvokli. Atceros bērnībā, ja no rīta biju labā omā, tad pēcpusdienā nezināju kur dēties no skumjām un sarūgtinājuma.

Skolas gados biju mierīgs, kautrīgs, miermīlīgs un godīgs. Diemžēl armijā jau drusku uzdzina agresivitāti. Man tāda armija vispār nebija vajadzīga. Tā kā mans tēvs strādāja par kalēju un es viņam palīdzēju darbā, tad biju pārcilājis desmitiem tonnu smagumu, un izskatījos pietiekami norūdīts.

Esmu lasījis horoskopus, bet tur rakstīts, ka Svari esot talantīgi cilvēki. Pilnīgi piekrītu. Man pašam bērnībā vajadzēja tikai mazliet redzēt, kā darbu dara, kad tūlīt to jau pratu. Vislabāk patīk «dzelžu» un celtniecības darbi. Pats sev esmu izgudrotājs un konstruktors. Vislabprātāk noņemos ar dažādas tehnikas, agregātu konstruēšanu, pilnveidoju, uzlaboju jau esošo. Šajā darbā man nav vajadzīgi palīgi, pilnīgi visu daru pats. Nevaru paciest līdzās nejēgas, tāpēc no palīgiem atsakos. Sieva iesaka ķerties klāt lidmašīnai. Esot pārliecināta, ka līdz pavasarim noteikti tikšot gatava... Ja nopietni, tad varu sacīt, ka nav tāda darba, kuru es nevarētu izdarīt. Tāds pats lietpratējs bija tēvs. Viņš man vienmēr atgādināja, ka vīrietis var visu, izņemot vienu – dzemdēt bērnus.

Mīlestībā man vajag – sirdi pret sirdi. Mīlestībā nedrīkst būt noslēpumu. Es, būdams spo[illegible]s dabas cilvēks, pie savas mīļotās gāju nevis pa durvīm, kā pie[illegible] bet gan kāpu pa balkoniem un tad pieklauvēju pie lodziņa... Tā kā neviens cits viņas dēļ nebija tā riskējis ar dzīvību, tad man nekādas grūtības nesagādāja iekarot viņas sirdi. No pieredzes zinu, ka sievietēm vislabāk patīk īsti vīrieši, nevis «lupatas» Viņas visaugstāk vērtē stipras jūtas un vīrišķību. Tikai ar uguni var iedegt citu uguni... Tātad – jo vairāk spēsi nesavtīgi dot, jo vairāk saņemsi pretī.

Lai cik tas dīvaini nebūtu, man nav draugu. Jaunībā vēl šādi tādi bija, protams, ja tos tā varēja nosaukt. «Draugi» tāpat vien neuzrodas, viņiem vienmēr ir padomā savtīgi nolūki, kaut ko vaja[illegible] Tāpēc domāju – man tādi vispā[illegible]v vajadzīgi? Tīri labi varu iztikt arī bez viņiem.

Jaunībā nevarēju paciest, kad mans pulkstenis bija neprecīzs Es ap to varēju knibināties vairākas dienas, kamēr panācu, ka gāja sekunde sekundē. Pašlaik tas it kā ir mazsvarīgāk. Tomēr sava veida precizitāte ir palikusi, ja sarunāts izbraukt, teiksim, pulksten 7.00, tad es tieši tikos arī ieradīšos.

Gandrīz nekad nemēdzu aizņemties ne naudu, ne vēl ko citu. Taču, ja esmu aizņēmies, tad iekšā kāds tik ilgi urdās, kamēr atdodu parādu.

Neciešu strīdus. Jūtu, ka tie nelabvēlīgi ietekmē veselību. Ļoti lielu aizvainojumu nevaru aizmirst pat daudzus gadus, varbūt pat līdz mūža beigām.

Patīk mierīga gaisotne. Labprāt klausos labas dziesmas, mūziku. Reizēm pats uzspēlēju akordeonu, nodziedu kādu dziesmu. Uziet tādi brīži, kad gribas rakstīt dzejoļus. Mājinieki atzīst, ka tīri labi sanākot. Tā kā Svariem prāts mūžīgi nesas uz jokiem un nebēdnībām, tad arī mani dzejoļi ir draiskulīgi vai sarkastiski. Viss atkarīgs no noskaņojuma.

Galīgi nepiekrītu sacītajam, ka Svari nemīl fizisku darbu. Varbūt te vainojama Jaunavas zīmes klātbūtne, bet es pat svētdienās nevaru nosēdēt istabā – eju un daru. Pie tam man ir pilnīgi vienalga, ko domās apkārtējie.

M.Jaudzemas teksts un foto

Pārdod

MTZ – 80 (1992.g.). Tālr. 9172008;

4. laktācijas govi (melna). Tālr. 9677682;

zosis. Tālr. 5370530;

arklu (3-korpusu, Ls 250). T. 6745639;

diskus (AUDI - 100, R 14, R 15, uz 5 skrūvēm; OPEL, R 14 un FORD, R 14, M+S, R 14, R 15). T. 6771528;

galviņu (motora, VW GOLF, 1,6, dīzelis, vienkanāla). T. 4625222, 5945926;

iekārtu (gāzes, ELIPGAZ, 65 l balons, ekspluatācijā gadu, ir sertifikāts). T. 9461620;

kultivatoru (T-25), vienkorpusu arklu, vienass piekabes rāmi, metāla caurules (diam. 100 mm). T. 6152225;

mopēdu "Rīga - 13" (ar motora bojājumiem, daudz rezerves daļu). T. 8341234;

motobloku, kultivatoru, arklu, vagotāju. T. 6454624;

motociklu "JAWA - 638" (braukšanas kārtībā, Ls 70), rezerves daļas (FORD SCORPIO). T. 936[illegible]7.

Pārdod auto

FIAT DUCATO (2,5D, 1998.g., augstais, tikko no Francijas). Tālr. 9471898;

MERCEDES 250 (2,5D, 1992.g., 7 viet., univers., melna, viss elektro, meh. ā/k.). Tālr. 9341816, 6323219;

MITSUBISHI — L300 (1989.g., benzīns, gāze, TA, gaiši pelēka). Tālr. 9339635;

AUDI - 100 (1986.g. izl., 1,8, TA līdz 09.06., balta, labā stāvoklī, Ls 750). T. 8363358;

AUDI - 100 (1987.g. izl., ideālā stāvoklī). T. 6426321, 6397222;

AU[illegible] - 100 (1990.g. izl., 2,0, AV[illegible] elektro pakete, lūka, lietie diski, signalizācija, miglas lukturi, ABS, Ta līdz 20.12.2005, 1650 EU[illegible]). T. 8357213;

[illegible] - 100 C4 AVANT (2,3 i, [illegible].g. izl., ideālā stāvoklī, nesen no Vācijas). T. 9196776;

AUDI - 80 (1,8 l dzinējs). T. 9640173;

AUDI - 80 (1.6 TD, 1991.g.izl., labā tehniskā stāvoklī). T. 9460277;

AUDI - 80 (1990.g. izl., TA, lietie diski, tonēti logi, signalizācija, imobilaizers, ABS, 2,0 l, ķiršu sarkana). T. 6558435;

AUDI - 80 (1991.g. izl., centrālā atslēga, stūres pastiprinātājs, spoilers, TA līdz 09.2006., teicamā stāvoklī, 6 l/100 km). T. 9482763;

AUDI - 80 B 4 (2,0 i, 1992. g. izl., automāts, pelēkā metāliskā krāsā, 2700 EUR). T. 6442755;

AUDI - 80 B 4 (2,0, 1992.g. izl., melnā metāliskā krāsā, lūka, piekabes āķis, jauna TA, 2450 EUR). T. 6488410;

AUDI - 80 B4 (2,3 E, 1993.g. izl., TA, ķiršu krāsā, ABS, stūres pastiprinātājs, el. spoguļi, 2650 EUR). T. 6595629;

AUDI 200 QUATTRO (1987.g. izl., gāze - benzīns, TA, zila, piekabes āķis, ādas salons, M+S riepas, 1300 EUR). T. 6436441;

AUDI A4 (1996.g. izl., benzīns - gāze, ABS, el. spoguļi, klimata kontrole). T. 9372738, 6188691;

BMW - 316 i (kupe, el. pakete, stūres pastiprinātājs, el. lūka, miglas lukturi, lietie diski) vai maina pret VW GOLF, VW PASSAT. T. 9482763;

BMW - 324 D (1987.g. izl., melna, TA līdz 05.06, 7 - 8 l/100 km, Ls 500). T. 6382518;

BMW - 525 E (1986.g. izl., balta, ekonomiska, motors pēc nelielas avārijas, Ls 200). T. 6888175;

FORD ESCORT CARAVAN (1996.g. izl., 1,8 i, el. lūka, stereo, spoguļi, Air Bag, ABS, teicamā stāvoklī, 2900 EUR) vai maina pret VW GOLF AVANT (1994. - 95.g. izl.). T. 4625590;

FORD MONDEO (1,8 i, DOHC, 1994.g. izl., UNIVERSAL, elektro pakete, piekabes āķis, lietie diski, 2 SRS, ABS, zila, CD, tikko no Vācijas). T. 8615168;

FORD MONDEO (1993.g. izl., 1,6, 16 v, 6 l/100 km, hečbeks, zaļā hameleona krāsā, TA līdz 08.06., daudz ekstru). T. 8637847;

FORD MONDEO (1994.g. izl., pelēkā metāliskā krāsā, 1,8 - 16 v, TA līdz 09.2006.), četrus diskus R - 14, AUDI). T. 8772393;

FORD MONDEO (2,0 i, 1996.g. izl., viss ekstra, sudraba metāliskā krāsā). T. 4632982, 6538644;

FORD SCORPIO (2,0, 16 v, sedans, 1990.g. izl., centrālā atslēga, signalizācija, ABS, el. lūka, piekabes āķis, stereo, 1050 EUR) vai maina. T. 8636337;

FORD SCORPIO (2,4, gāze - benzīns, 1991. g. izl., TA līdz 7.2006., ABS, sedans, lietie diski, centrālā atslēga, tumši zilā metāliskā krāsā) vai maina. T. 6410804;

FORD SIERRA (2,0 LX, labā teh. kārtības, 1989.g. izl., TA līdz 08.2006., Ls 560). T. 6588408;

FORD SIERRA (2,0, 1989.g. izl., TA līdz 2006., sedans, gāze, Ls 2,9/100 km, labā teh. stāvoklī, Ls 450). T. 5900532, 4634565;

FORD TRANSIT (1990.g. izl., 2,5 D, stereo, dīzelis, īsais, steidzami). T. 9847795;

FORD TRANSIT (2,0, jauna TA, 450 l bāka, Ls 900). T. 8341811;

FORD TRANSIT (2,5 Tdi, pusaugstais, garais, 1998.g. izl., kondicionieris, 8+1, piekabes āķis, SRS, ABS, 6700 EUR). T. 9105310;

HONDA CIVIC (1,3 l, 1990.g. izl., 2 durvis, pelēkā metāliskā krāsā, signalizācija, nesen no Vācijas) vai maina pret AUDI AVANT, VW GOLF. T. 6514488;

KIA SPORTAGE (4x4, 2,0, 16 v, 1997.g. izl., el. pakete, signalizācija, imobilaizers, MP-3, piekabes āķis, 5000 EUR). T. 9707180;

MAZDA - 323 (1987.g. izl., 1,7 dīzelis, UNIVERSAL, labā teh. stāvoklī). T. 6356273;

MAZDA - 626 (1984.g. izl., 2,0, TA līdz 17.05.06., coupe, signalizācija, Ls 300). T. 8666535;

MAZDA - 626 (1999.g. izl., 2,0 Tdi, ABS, centrālā atslēga, tumši zaļā krāsā), AUDI - 100 (1991.g. izl., 2,4 D, centrālā atslēga, lūka, piekabes āķis). T. 9189345;

MAZDA - 626 (2,0 i, 1989.g. izl., universal, jauna TA, teicamā teh. un vizuālā stāvoklī). T. 4697442, 9491316;

MAZDA - 626 (kupeja, 1989. g.izl., sarkana, lietie diski, spoilers, labā tehniskā stāvoklī, Ls 900). T. 9767595;

MAZDA - 626 UNIVERSAL (2,0 dīzelis, 1991.g. izl., stereo, stūres pastiprinātājs, piekabes āķis, tikko no Vācijas, teicamā stāvoklī, 1950 EUR) vai maina. T. 8636337;

MAZDA - 6262 (2,0i, 1989.g. izl., sedans, el. stikli, centrālā atslēga, TA līdz 2.10.2006., Ls 750). T. 6162899, 9203811, 4631068;

MB 207 (1983.g. izl., bez TA, garais, zemais, ejošs, motors labā stāvoklī, Ls 500). T. 6383058;

MERCEDES (E - 2,9, turbodīzelis, melns, ādas salons, automātiskā ātrumkārba, 5l/100 km, kondicionieris, el. stikli, el. spoguļi, gaisa spilveni). T. 9327602;

MERCEDES 207 D (zemais, īsais, TA, 100 l bāka, 800 EUR, steidzami). t. 6466257;

MERCEDES BENZ (1991.g. izl., 2,6 benzīns, pelēkā metāliskā krāsā, ABS, labā stāvoklī, 3000 EUR). T. 6357635;

MITSUBISHI SPACE WAGON (2,0 TD, 1993.g. izl., minivens, 7 vietas, baltā krāsā, 2900 EUR). T. 6442755;

MITSUBISHI SPACE WAGON (2,0, turbodīzelis, 1992. g. izl., miniven, 7 vietas, elektro, piekabes āķis, TA, ķiršu, 2700 EUR) vai maina. T. 9496608;

NISSAN PRAIRE (benzīns). T. 9861432;

NISSAN PRIMERA (2,0, 1994.g. izl., benzīns, ABS, piekabes āķis, viss elektro, labā stāvoklī). T. 6100443;

NISSAN PRIMERA (2,0, 1994.g. izl., benzīns, teicamā stāvoklī). T. 6100443;

NISSAN SERRENA (2,0 dīzelis, 1999.g. izl., tumši zaļā krāsā, 4700 EUR). T. 9259092;

NISSAN TERRANO (1992.g. izl., zilā metāliskā krāsā, 5 durvis, jauna TA, signalizācija, lietie diski, 4x4, teicamā stāvoklī) vai maina pret AUDI AVANT, C4 AVANT, VW GOLF 3. T. 9830057;

OPEL (1998.g. izl.), BMW - 520 (1990.g. izl.). T. 4633616 (pēc 20);

OPEL ASCONA (pēc avārijas, rezerves daļām). T. 6864662, 5435361;

OPEL KADETT (lāse, 1985.g. izl., 1,2 dīzelis, bez TA). T. 8865086;

OPEL OMEGA B (2,0 I, 1994.g. izl., sedans). T. 6382500, 6412173;

OPEL VECTRA UNIVERSAL (1997.g. izl., TA, tikko no Vācijas, 3600 EUR). T. 9480463, 4622759;

RENAULT 12 (1995.g. izl., sarkans, UNIVERSAL, cena pēc vienošanās). T. 4621513, 6109193;

TOYOTA COROLLA (1,4 i, 1995.g. izl., pikaps, baltā krāsā, 1750 EUR). T. 6442755;

TOYOTA COROLLA (1989.g. izl., 1,6 l, TA, labā stāvoklī). T. 9975473;

VAZ - 2101 (1973. g. izl., zila, TA, piekabes āķis, riepas, teicamā teh. stāvoklī, ziemā nav ekspluatēta, 300 EUR). T. 6068368;

VAZ - 2101 (1979.g. izl., braukšanas kārtībā, Ls 60). T. 4623614;

VAZ - 21043 (1997.g. izl., ķiršu krāsā, piekabes āķis, jauna TA, 5 pakāpju ĀK). T. 8373364;

VAZ - 21053 (1990.g. izl., bagāžnieks, radio, rezerves diski ar ziemas riepām, bez TA, Ls 250). T. 9153153;

VAZ - 2106 (1990.g. izl., gāze - benzīns, jauna TA, piekabes āķis, M+S). T. 9493140;

VAZ - 210611 (1988.g. izl., braukšanas kārtībā, Ls 250). T. 4641308;

VAZ - 21063 (70000 nobr., piekabes āķis, autopiekabe, autobagāžnieks, universāls). T. 4693216, 9167750;

VOLVO - 760 (1983.g. izl.). T. 8773546;

VOLVO - 760 (1983.g. izl., labā stāvoklī, automātiskā ātrumkārba, pelēka, stūres hidropastiprinātājs, automātiskais stiklu pacēlājs, cinkota, ādas salons). T. 8773546;

VOLVO 440 (1990.g. izl., labā teh. stāvoklī, TA, zila, Ls 600). T. 4627335, 9519487;

VOLVO S-70 (1998.g. izl., 2,5 Tdi, zaļā perlamutra krāsā, 5 pakāpju ĀK, daudz ekstras, tikko ievesta, teicamā stāvoklī). T. 6440984;

VW GOLF (1989.g. izl., 1,8, 5 pakāpju ĀK, 5 durvis, TA līdz 7.2006., Ls 750, tumši zilā krāsā). T. 6162899, 9203811, 4631068;

VW JETTA (1984.g. izl., Ls 300, TA līdz 7.01.2006.), VAZ - 2101 (1979.g. izl., Ls 100). T. 9446589;

VW LT - 28 (dīzelis, kravas, 1992.g. izl., darba stāvoklī). T. 9107764;

VW PASSAT (1988. g. izl., 1,8 D, zils). T. 6415454;

VW PASSAT (1991.g. izl., 1300 EUR). T. 6376128;

VW PASSAT (sedan, 1,8, 1988.g. izl., zelta metāliskā krāsā, centrālā atslēga, lūka, 1350 EUR). T. 9275396;

VW PASSAT VARIANT (1,8 mono, 1994.g. izl., el. lūka, centrālā atslēga, ABS, piekabes āķis, stereo, tikko no Vācijas, 3100 EUR). T. 8636337;

VW PASSAT VARIANT (1987.g. izl., 1,6 i, 5 pakāpju ĀK, TA, 6 l/100 km, piekabes āķis, jaunas riepas, lūka, 177000 km). T. 4641749, 5933079;

VW PASSAT VARIANT (1990.g. izl., 1,8, pelēka, TA, labā tehn. stāvoklī, 1300 EUR). T. 9133989;

VW PASSAT VARIANT ARIVA (1993.g. izl., 1,8 mono, viens saimnieks, jauna TA, ideālā stāvoklī, hameleona krāsā, centrālā atslēga, el. stikli). T. 5968928;

VW TRANSPORTER (1,9 D, 1991.g. izl., 8+1 vieta, gaiši brūnā krāsā, 2800 EUR). T. 6442755.

Pērk

malku ar piegādi Preiļos. Tālr. Tālr. 6144319;

buldozeru T – 130 (var būt bez lāpstas) vai T – 130 lāpstu atsevišķi. Tālr. 9288258, 9206648;

akordeonu "Weltmeister" (80 basu). T. 6489555;

asi (riteņu, ROU - 4 vai 2PTS-4). T. 9386140;

AUDI AVANT (var 4x4, ar defektu, pēc avārijas vai teicamā stāvoklī). T. 8636337;

auto (jebkādā tehniskā stāvoklī, līdz Ls 2000). T. 6772268;

autokatalizatorus (lietotus), nedarbojošus pulksteņus dzeltenā korpusā, zobu kroņīšus. T. 6380816;

MOSKVIČ (jekura modeļa, sistu, ar rūsu, remontējamu, norakstītu). T. 6164836;

mucas (25, 50, 75 kub.m), graudu bunkurus vai maina pret AUDI - 80 (1988.g. izl.). T. 6768740;

paliktņus (EUR, lietotus). T. 4638226, 9460448;

riepas (jaunas vai lietotas, 155/13, četras, lēti, M+S, labā stāvoklī). T. 6361663, 4625267;

spārnu (priekšējo, VAZ - 2106, lēti). T. 9640173, 4625267;

VAZ (jebkura modeļa, jebkurā teh. stāvoklī, ar rūsu, sistu, nav braukšanas kārtībā, norakstītu). T. 6164836;

VOLGA (jebkuras modifikācijas, jebkurā teh. stāvoklī). T. 6164836;

VW PASSAT VARIANT (ar defektu, pēc avārijas vai teicamā stāvoklī). T. 8636337;

ZIL (jebkurā teh. stāvoklī, ar rūsu, sistu, remontējamu, norakstītu). T. 6164836.

Dažādi

Piedāvāju darbu mājsaimniecei – mācītai pavārei (2 km no Preiļiem). Tālr. 6882814.

NOVADNIEKS

RUBRIKAS: DAŽĀDI, PĒRK, PĀRDOD, MAINA, MEKLĒJU DARBU.

PRIVĀTSLUDINĀJUMS. **Cena Ls 1,18** (ar PVN).

Rubrika _____ **Derīgs līdz 17. oktobrim.**

T	ā	l	r	.																							

Talonā jāieraksta sludinājums tikai par VIENU objektu.

Aizpildīšanas noteikums: viena rūtiņa — viena zīme.

Sludinājumus «Novadniekā» pieņem Preiļos, Brīvības ielā 14. Tālr./fakss 1-53-07057.

Iesniedzēja vārds, uzvārds _____

Adrese, tālr. _____

Vai sludinājumu ievietot interneta mājas lapā? Jā Nē

Maksa Ls 0,24 (ar PVN).

Jāiesniedz tikai laikrakstā publicētais kupons, kopētus un pa faksu sūtītus nepieņemsim.

Par Ls 1,18 NETIEK PUBLICĒTI: apsveikumi, līdzjūtības, pateicības, sludinājumi par individuālo uzņēmējdarbību, iepazīšanos, zemes, sertifikātu, kokmateriālu, malkas pirkšanu un pārdošanu vairumā, telpu īrēšanu un izīrēšanu komercvajadzībām, dzīvokļu un māju pirkšanu un pārdošanu, celtniecības materiālu pirkšanu un pārdošanu, automašīnu pirkšanu un pārdošanu, l/s produktu pirkšanu un pārdošanu vairumā. Nosauktajām publikācijām cita cena.

SLUDINĀJUMI • REKLĀMA • SLUDINĀJUMI

SLUDINĀJUMI, REKLĀMAS, LĪDZJŪTĪBAS

Latvijas-Somijas kopuzņēmums **SIA "SILVA"**

PĒRK

Vējgāztu un augošu mežu izstrādei;
MEŽUS īpašumā.
Apaļkokus pie ceļa.
Bezmaksas novērtēšana.
Maksājam augstas cenas.

Telefoni uzziņām: 9237307; 6407426; 7804343

www.silva.lv

Ārzemju investors pērk mežu ar zemi (arī lietošanas tiesības) par labu samaksu.
Tālr. 9682226, 8614444, 5068515.
Fakss 5068514.

PĒRK melnos un krāsainos metāllūžņus. Tālr. 6323219

КУПЛЮ лом черного и цветного металла. Тел. 6323219.

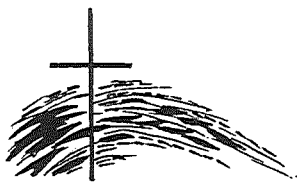

Šīm sāpēm jūtos es par vāju,
Tās manī dziļi, dziļi šalc.
Bez tevis, māt, nekur nav māju,
Kaut man jau matos sirmums balts.
Kad atvadu brīdī raud pelēka diena,
krāsainas lapas sedz noietās takas,
esam kopā ar Gaļinu Streļčuku,
no MĀMUĻAS atvadoties.
Preiļu rajona vakarskolas kolektīvs

...tāda ir
Likteņa vara:
Viens mirklis –
Un Tevis vairs nava.
Kad zaļš skuju raksts klāj MĀMUĻAS mūžu un sirdī sāpīga smeldze, izsakām patiesu līdzjūtību Gaļinai Streļčukai.
Gailīšu pamatskolas kolek

Mednieku kolektīvs «Lūsis» skumst kopā ar Vilhelma Staškeviča ģimeni, TĒVU, VĪRU, DĒLU pēdējā ceļā izvadot.

Ir tumsa nodzēsusi silto liesmu,
Vēl grūti aptvert to, cik zudums liels.
Skumju brīdī izsakām līdzjūtību Ainai Golubevai sakarā ar MĀSAS nāvi.
Preiļu veterinārās laboratorijas kolektīvs

Paziņojums par kustamās mantas izsoli

Pamatojoties uz Latvijas Republikas 31.10.2002. likumu par valsts un pašvaldību mantas atsavināšanu un 10.05.2005. Riebiņu novada domes sēdes nr. 13 lēmuma nr. 2 apakšpunktu 2.4., Riebiņu novada dome atsavina kustamo īpašumu — Sīļukalna pagasta teritoriālajai pārvaldei piederošo ugunsdzēšamo mašīnu ZIL 157, pārdodot to mutiskā izsolē par latiem ar augšupejošu soli.

Ar izsoles noteikumiem var iepazīties katru darbdienu no 9.00 - 17.00 Riebiņu novada domē, Tehniskajā nodaļā, Saules ielā 8, Riebiņu pag., Preiļu raj.

Objekta apskate notiek, iepriekš vienojoties pa tālr. 53-24378.

Pieteikumi izsolei tiek pieņemti un reģistrēti no publicēšanas brīža darba dienās līdz 16.00 2005. gada 21. oktobrim Riebiņu novada domē, Saules ielā 8, Riebiņu pag., Preiļu raj.

Ugunsdzēšamās mašīnas izsole notiks 2005. gada 24. oktobrī Riebiņu novada Sīļukalna pagastā, Latgales ielā 1, Kultūras namā, plkst. 9.00.

Izsolei tiek piedāvāta **ugunsdzēšamā mašīna ZIL 157, izsoles sākumcena Ls 500,** augšupejošais solis ir Ls 50.

Izsoles dalībniekiem pirms reģistrācijas jāiemaksā dalības maksa Ls 10 apmērā Riebiņu novada domes grāmatvedībā. Reģistrējoties izsolei, dalībnieks pieteikumam izsolei pievieno apliecinājumu par dalībnieka maksas nomaksu. Dalības maksa netiek atmaksāta. Visa summa par izsolē nosolīto mantu jāsamaksā vienas nedēļas laikā, skaitot no izsoles dienas.

Nosolītā pirkuma maksa ir jāsamaksā latos (LVL).

SIA "DIJA" piedāvā
AKREDITĒTU profesionālās pilnveides izglītību:

PĀRDEVĒJS, PAVĀRS
VIESMĪLIS, BĀRMENIS
KASES APARĀTA LIETOŠANAS APMĀCĪBA

Mācību sākums 19.10.05 plkst. 14:00
Preiļu 1.pamatskola, Daugavpils ielā 34

LEGĀLS darbs ārzemēs
(licence nr. 63 - 64)

Sīkāka informācija un pieteikšanās:
tālr. 7280533 www.dija.lv **mob. 9116144**

Latvijas – Somijas kopuzņēmums SIA «SILVA»

PĒRK

Priedes un egles zāģbaļķus Līvānos.

EGLE

D/G	3,75 m	4,35 m	4,95 m	5,25 m
14-19 cm	29	30	29	30
20-25 cm	35	36	35	36
26-40 cm	36	37	37	36

PRIEDE

D/G	3.75 m	4.35 m	4.95 m	5.25 m
14-19 cm	24	25	24	25
20-25 cm	32	33	32	31
26-40 cm	32	33	32	33

✔ **Pērkam** visu veidu papīrmalku : skujkoka, bērza, apses.
✔ **Pērkam** mežu īpašumā, cirsmas izstrādei.

Tālr. 6303968, 7804343.

VID Latgales reģionālās iestādes Preiļu nodaļa rīko bezmaksas

SEMINĀRU

PVN maksātājiem, kas kārto uzskaiti vienkāršā ieraksta sistēmā

Tēmas:

✓ PIEVIENOTĀS VĒRTĪBAS NODOKĻA MAKSĀTĀJU REĢISTRĀCIJAS NOTEIKUMI UN KĀRTĪBA (ES STRUKTŪRFONDU APGUVEI, PREČU IEGĀDEI ES UN TREŠAJĀS VALSTĪS utt.).
✓ PIEVIENOTĀS VĒRTĪBAS NODOKĻA UZSKAITES KĀRTĪBA PERSONĀM, KAS GRĀMATVEDĪBAS REĢISTRUS KĀRTO VIENKĀRŠĀ IERAKSTA SISTĒMĀ.
✓ PVN DEKLARĀCIJAS SASTĀDĪŠANAS UN IESNIEGŠANAS KĀRTĪBA UN DEKLARĀCIJAS PIELIKUMU AIZPILDĪŠANA.
✓ PRIEKŠNODOKĻA ATSKAITĪŠANAS KĀRTĪBAS MAIŅA NO 01.01.2005.
✓ NODOKĻA RĒĶINA NOFORMĒŠANA U.C..

Preiļos, Raiņa bulvārī 17, kinoteātrī Ezerzeme, **26.10.2005. plkst.10.00.**

Brīdis pārdomām un apklusušo mūžu piemiņai, iededzināsim svecītes Saunas pagastā:

2005. gada 22. oktobrī

Skuteļu kapos	plkst. 12.00
Orīšu kapos	plkst. 13.00
Smelteru kapos	plkst. 14.00
Betišķu kapos	plkst. 15.00
Anspoku kapos	plkst. 16.00

2005. gada 23. oktobrī

Aizupiešu kapos	plkst. 13.00
Lakausku kapos	plkst. 14.00
Prīkuļu kapos	plkst. 15.00
Pauniņu kapos	plkst. 16.00

VĀRKAVAS VIDUSSKOLA
aicina visus savējos uz skolas 85 gadu jubileju 2005. gada 22. oktobrī.
Reģistrācija no plkst. 16.00.
Sīkāka informācija pa tālr. 5350339, 9495995.

Jaunums!
Optikas veikalā, Aglonas ielā 3, Preiļos
✔ autorefraktokeratometra izmeklēšana, acu ārsta apskate – otrdienās no 9.00 – 12.00.
Akcija oktobrī – iegādājoties optiskās brilles – šis pakalpojums BEZ MAKSAS!

SIA «IBIZA»

Iepērk Vidzemē pie ceļa

Priede		Egle	
diam. 9-14	Ls 23	diam. 14-17	Ls 31
diam. 14-28	Ls 33	diam. 18-24	Ls 35
diam. 28 <	Ls 35	diam. 25 <	Ls 37

Iepērk Latgalē pie ceļa

Priede		Egle	
diam. 14-28	Ls 28	diam. 14-18 <	Ls 28
diam. 28 <	Ls 35	diam. 18 <	Ls 37

Iepērk papīrmalku pie ceļa.
Bērzs — Ls 16. Skujkoki — Ls 10. Apse — Ls 8.
Tālr. 6460872, 6457973.
Ātra apmaksa. Slēdzam sadarbības līgumus.
Sniedzam transporta pakalpojumus.

Sīļukalna pagastā SVECĪŠU VAKARS notiks 22. oktobrī

Kapenieku kapos	13.00
Teilānu kapos	14.00
Opolos kapos	15.30
Salenieku kapos	16.30
Seiļu kapos	17.30

Sludinājumi «NOVADNIEKĀ» Tālr. 5307057, arī abonēšana ar atlikto maksājumu. Tas ir izdevīgi!

Īrējam vai pērkam telpas veikalam Līvānos.
Tālr. 9296724, 9105566.

Latgales Finansu un investīciju kompānijas Preiļu filiāle piedāvā
✔ **kredītus pret nekustamo īpašuma ķīlu.**
Preiļi, Raiņa bulvāris 13, 300. kab. poliklīnikā.
Līvānos (tikai otrdienās, iepriekš jāpiezvana) kultūras nama ēkā. Tālr. 5324164, 8345847.

SIA «Jēkabpils siltums» AICINA DARBĀ siltumenerģētikas un siltumtehnikas inženieri.

Prasības pretendentam:
- augstākā izglītība inženierzinātnē, vēlama siltumenerģētikas jomā
- pieredze attiecīgajā profesijā (pieredze siltumenerģētikas jomā tiks uzskatīta par priekšrocību)
- prasme strādāt ar datoru
- prasme patstāvīgi organizēt darbu
- spēja strādāt kolektīvā
- autovadītāja apliecība.

Pieteikumu, CV un augstāko izglītību apliecinošu dokumentu kopijas iesniegt personīgi vai pa pastu SIA «Jēkabpils siltums», Nameja ielā 4a, Jēkabpils, LV - 5201, 3. stāvā līdz 31.10.2005.
Telefons uzziņām: 9425231.

SIA «Rēzeknes gaļas kombināts» iepērk lopus.
Tālrunis uzziņām 4622475.

Līvāni, Stacijas ielā 1
Lombards.
Kredīti pensionāriem bez ķīlas — Ls 500.
Pērk – pārdod **sertifikātus**
Tālr. 6780843.

Preiļi, Raiņa bulvāris 15
Kredīti pensionāriem bez ķīlas — Ls 500.
Pērk – pārdod **sertifikātus**
Tālr. 6198846, 5307068.

SIA «DIŽMEŽS» Jēkabpilī
PĒRK NEŠĶIROTUS BĒRZA FINIERKLUČUS.
MŪSU TRANSPORTS.
Tālr. 9397979.

Sertificēta DZIEDNIECE Anita Sijāte – Saulīte
BRAUC MĀJAS VIZĪTĒS:
liek kārtis, vārdo sāli, strādā kā pirtniece, veic masāžu, lasa lekcijas un vada praktiskās nodarbības sevis garīgajai un fiziskajai sakārtošanai.
Tālr. 6313703.

Starptautiskās klases dziedniece Silvija Pumpure palīdz: biznesa, ģimenes, alkohola, smēķēšanas, azartspēļu un veselības problēmu risināšanā.
Pieņems Preiļu kultūras namā
18. oktobrī no plkst. 9.00.
Pieteikties personīgi. Tālr. 9966589.

LOGU SERVISS Raiņa bulvārī 7a, Preiļos
Plastikāta logi par supercenu līdz 31.10.05.
Līzings, montāža, apdare.
Tālr. 5321411, 822779.

Ja jums ir ilgstošs klepus, čīkstēšana krūtīs, apgrūtināta elpošana vai astma,
Preiļu poliklīnikā
27. oktobrī no plkst. 9.00 pieņems pulmonologs.
Pierakstīšanās pa tālruni 5307772.