Preiļu rajona
galvenās bibliotēkas
bērnu nodaļa

PREIĻU RAJONA LAIKRAKSTS

NOVADNIEKS

ISSN 1407-9321

● PIEKTDIENA, 2007. GADA 2. FEBRUĀRIS ● Nr. 9 (7704) ● Cena mazumtirdzniecībā Ls 0,28

Televīzijas programma
5. — 11. februāris.

Rajona skolēni dzied par dabu, zemi, Laimu un māti

● Galēnu pamatskolas meitenes apspriež atbildes uz viktorīnas jautājumiem tautasdziesmu dziedāšanas sacensībās «Lakstīgala 2007». Šīs skolas komanda sacensībās piedalījās pirmo reizi un ar atzīstamiem panākumiem. Foto: A.Stepanovs

Latviešu tautas dziesmu dziedāšanas sacensību «Lakstīgala 2007» rajona posmā, ko organizēja rajona bērnu un jauniešu centrs, piedalījās komandas no piecām skolām. Konkursa vērtēšanas komisija, kurā darbojās rajona mūzikas skolotāju metodiskās apvienības vadītāja, Preiļu Valsts ģimnāzijas skolotāja Ilze Rožinska, Galēnu pamatskolas mūzikas skolotāja Vivita Skurule, Līvānu 1. vidusskolas sākumskolas skolotāja, folkloras kopas «Ceiruleits» vadītāja Anna Kārkle, Priekuļu pamatskolas mūzikas skolotāja Anita Fedotova, stingri un principiāli vērtējot katras komandas uzstāšanos, nolēma, ka ikviena no tām pelnījusi tiesības piedalīties nākamajā konkursa kārtā.

Plašāka informācija 4. lappusē.

Sākusies pāreja uz 8 ciparu numerāciju fiksētajos tīklos

Vakar, 1. februārī, Latvijas fiksētajos elektronisko sakaru tīklos sākās pāreja uz astoņu ciparu numerāciju. Turpmāk, zvanot uz fiksētajiem tālruņa abonentu numuriem Latvijā, esošajam septiņciparu numuram priekšā ir jāpievieno cipars «6». Pārejas perioda laikā, kas ilgs līdz 2008. gada 31. jūlijam fiksētā tīkla abonentus varēs izsaukt, sastādot gan astoņu, gan septiņu ciparu numurus, «Novadnieku» informē *Lattelecom* grupas preses sekretāre Maija Celmiņa.

Pāreja uz astoņu ciparu numerāciju notiek saskaņā ar Ministru kabineta 2005. gada 22. novembra noteikumiem nr. 893 «Noteikumi par kārtību un termiņiem pārejai uz slēgto astoņu ciparu numerācijas shēmu». Lai ieviestu astoņu ciparu numerāciju, *Lattelecom* jau 2005. gada decembrī sāka sagatavošanās darbus, kas kopumā izmaksās aptuveni 2 miljonus latu. Uzņēmuma speciālistiem jāveic izmaiņas apmēram 800 publiskā elektronisko sakaru tīkla iekārtās, kopā uz astoņu ciparu numuriem fiziski jāpārslēdz apmēram 620 tūkstoši tālruņa līniju.

Lattelecom biznesa klientiem, lai pārliecinātos, vai no uzņēmumu abonētajām līnijām un pakalpojumiem ir iespējams sastādīt un izsaukt astoņu ciparu fiksēto elektronisko sakaru tīklu numurus, ir izveidotas speciālas astoņu ciparu testa līnijas (67218898 un 67218899), uz kurām var veikt bezmaksas kontrolizsaukumus.

Apmēram 19 tūkstošiem uzņēmumu vai iestāžu, kuru lietošanā esošo iekārtu un aparatūras apkalpošana ir *Lattelecom* pārziņā, ar pāreju uz astoņu ciparu numerācijas shēmu saistītās iekārtu konfigurācijas un programmatūras izmaiņas veiks uzņēmuma speciālisti, iepriekš saskaņojot darbu veikšanas laiku. Savukārt uzņēmumiem un iestādēm, kuru iekārtu un aparatūras apkalpošanu nenodrošina *Lattelecom*, jāsazinās ar atbilstošo iekārtu apkalpojošo uzņēmumu.

Rēķinos, klientu pašapkalpošanās sistēmā interneta un citās informācijas sistēmās fiksētie tālruņa abonentu numuri tiks uzrādīti kā astoņu ciparu numuri, sākot no šī gada marta. Informāciju par numerācijas maiņu klienti saņems vēstulēs kopā ar rēķinu, tā būs pieejama uzņēmuma interneta mājas lapā *www.lattelecom.lv*, kā arī klientu pašapkalpošanās sistēmā internetā. Iedzīvotāji papildu informāciju var saņemt arī, piezvanot Klientu apkalpošanas dienestam pa bezmaksas tālruni 8008040, bet uzņēmumu pārstāvji — sazinoties ar Biznesa klientu apkalpošanas dienestu pa bezmaksas tālruni 8007777 vai ar savu klientu konsultantu.

Bezmaksas izsaukumu pakalpojumu numuri, kas sākas ar 80xxxxx un papildu samaksas pakalpojumu numuri, kuri sākas ar 900xxxx un 909xxxx, pagaidām izsaucami tikai kā septiņu ciparu numuri. Par šo numuru maiņas termiņu informācija sekos. Pārejot uz astoņu ciparu numerāciju, visi īsie divu, trīs un četru ciparu numuri, piemēram, 02, 112, 1188 u.c., paliek nemainīti.

ZIŅAS

Par katru jaundzimušo Preiļu novadā – vienreizējs pašvaldības pabalsts

Preiļu novada domes deputāti, apstiprinot pašvaldības 2007. gada budžetu, sagādājuši patīkamu pārsteigumu tiem novada iedzīvotājiem, kuri šogad ieplānojuši ģimenes pieaugumu. Budžeta sadaļā, kurā paredzēti izdevumi neparedzētiem gadījumiem, nauda atvēlēta arī vienreizējiem pabalstiem katram novada jaundzimušajam mazulim. Pabalsts noteikts 100 latu apmērā. Iepriekšējos gados šādu pabalstu pašvaldība piešķīra tikai tam bērniņam, kurš pasaulei pieteicās pirmais.

Kā informē Preiļu novada domes priekšsēdētājs Aldis Adamovičs, pagājušajā gadā Preiļos un novada lauku teritorijās piedzimuši 110 bērniņi.

Upmalas pasta nodaļai jaunas telpas

Uz izremontētām un ērtākām telpām bijušajā bērnudārzā pārcēlusiess Upmalas pasta nodaļa. Kā informēja Vārkavas novada domes preses sekretāre Maija Praņevska, «Latvijas pasts» šīs telpas iznomājis no vietējiem uzņēmējiem. Pirms tam pasta nodaļa atradās vienā no daudzstāvu mājas dzīvokļiem. Telpas neatbilda normatīvos izvirzītajām prasībām attiecībā uz darba apstākļiem un nepieciešamajiem standartiem.

Tagad Upmalas pasta nodaļa ir kļuvusi par mūsdienīgu pasta pakalpojumu mezglu, kas pastu piegādā motorizēti. Novada iedzīvotāji vērtē jaunās pārmaiņas, ko radījusi motorizētā piegāde, kā rezultātā citādāks ir pastkastīšu novietojums, sūtījumu un laikrakstu piegāde, paplašinājušies pastnieku pienākumi.

Prezentē bukletu «Preiļu rajons Daugavas krastos»

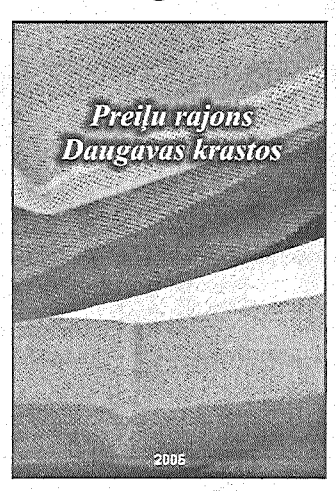

Pašvaldību vadītāji, rajona padomes iestāžu darbinieki un ikviens interesents trešdien bija aicināti uz rajona padomes sagatavotā bukleta «Preiļu rajons Daugavas krastos» prezentāciju. Grāmatiņa, kas ietērpta zilos vākos, simbolizējot Daugavu, stāsta par Preiļu rajona pagastiem un novadiem un sastādīta, izmantojot pašvaldību sniegtās ziņas. To kā informatīvu materiālu varēs saņemt rajona ciemiņi, kā arī iegādāties iedzīvotāji. Īsas ziņas sniegtas par katras pašvaldības vēsturi, par pašreizējo ekonomisko stāvokli, par kultūras, izglītības jomu. Izdevums papildināts ar daudziem krāsainiem attēliem, ar informāciju par populārākajiem tūrisma objektiem, par uzņēmumiem, kur var ieturēt maltīti, kā arī par naktsmītnēm.

Viss izdevuma saturs tulkots arī angļu valodā. Grāmatiņa izdota par rajona padomes budžeta līdzekļiem, to finansiāli atbalstījusi biedrība «Daugavas savienība». Izdevuma sastādīšanas tiešo darbu veica rajona padomes attīstības un plānošanas nodaļas darbinieki Irēnas Šaiteres vadībā.

INFORMĀCIJA

«Nekad nevajag teikt «par vēlu». Arī politikā nekad nav par vēlu. Vienmēr ir laiks sākt no jauna.»
Konrāds Adenauers

NACIONĀLĀS ZIŅAS

Ievēlēts jaunais Satversmes tiesas priekšsēdētājs

Trešdien, 31. janvārī, sākās jauns darba cēliens Satversmes tiesā. Par tās priekšsēdētāju ievēlēts līdzšinējā Satversmes tiesas vadītāja Aivara Endziņa (amatā bija 10 gadus) vietnieks Gunārs Kūtris. G.Kūtris ir bijis lektors Latvijas Universitātes Juridiskajā fakultātē, strādājis Ģenerālprokuratūrā. Bijis Valsts ieņēmumu dienesta finanšu policijas direktors un Tieslietu ministrijas valsts sekretārs. Profesionālās zināšanas papildinājis Amerikas Savienotajās Valstīs un Japānā.

Speciālisti atzīst, ka Aivars Endziņš ielika pamatus Satversmes tiesai. Viņa vadības laikā Satversmes tiesa ieguva autoritāti un cieņu sabiedrībā, nelokāmi sargāja valsts pamatlikumu. Tagad tiesai jāspēj saglabāt iekarotā autoritāte.

Arī šogad paredz augstu inflāciju

Šonedēļ valdība izskatīja Ekonomikas ministrijas sagatavoto informatīvo ziņojumu, kurā tiek prognozēts, ka cenas šogad turpinās augt, iespējams, par 6%, arī gada inflācija solās būt augsta – 6,5%. Līdzīga situācija valstī bija arī 2006. gadā, kad patēriņa cenu pieaugums bija viens no augstākajiem starp Eiropas Savienības dalībvalstīm. Latvijā straujāk nekā citās Baltijas valstīs auga cenas pārtikai.

Prognozēto augsto šī gada inflācijas līmeni, pēc speciālistu skaidrojuma, ietekmēs augošās darba algas, paredzamais elektroenerģijas, dabasgāzes un siltuma tarifu palielinājums.

Nākamnedēļ uz kārtējo sēdi pulcēsies finanšu ministra Oskara Spurdziņa vadītā darba grupa, kuras uzdevums ir līdz 1. martam iesniegt Ministru kabinetā priekšlikumus inflācijas samazināšanai un ilgtspējīgai tautsaimniecībai.

Alkoholu joprojām lietojam pārāk daudz

Neraugoties uz to, ka valdībā jau pirms vairākiem gadiem apstiprināta Alkohola patēriņa mazināšanas un alkoholisma ierobežošanas programma 2005. līdz 2008. gadam, statistikas dati liecina, ka alkohola patēriņš valstī joprojām aug un gadā ir 8,7 litri absolūtā alkohola uz vienu iedzīvotāju, kas sasniedzis 15 gadu vecumu. Šogad šīs programmas īstenošanai no valsts budžeta atvēlēti 50 000 latu – bukletu, plakātu, pamācošu videofilmu veidošanai, kā arī zinātniskas konferences rīkošanai, kurā spriedīs par alkohola radīto problēmu risināšanu pašvaldībās.

Jāšaubās, vai šāda veida darbības ir pietiekami lietderīgas un efektīvas. Pēdējo gadu skaitļi ir šausminoši. Tā 2005. gadā no hroniska alkoholisma izraisītām saslimšanām miruši 668 cilvēki. Pieaudzis alkohola psihožu slimnieku kontingents, 2005. gada beigās tas bija 2050 jeb 88,9 uz 100 000 iedzīvotājiem. 2005. gadā uzskaitē bija 568 bērni un pusaudži ar alkohola kaitējoši pārmērīgu lietošanu, jaunākajam pacientam bija tikai deviņi gadi, informē LETA.

Sniegputenis šonedēļ mijās ar zibeni un pērkonu

Kā ziņo LETA, šonedēļ naktī uz otrdienu Rīgā sniegputeņa laikā novērots zibens un pērkons. Sinoptiķi apgalvo, ka tas šogad nav bijis pirmo reizi, zibens un pērkons reģistrēti arī 14. un 20. janvārī. Pērkona negaiss Latvijā reģistrēts arī 1993., 1999., 2000. un 2001. gadā. Ziemā šī dabas parādība rodas apstākļos, kad ūdens temperatūra neaizsalušajā Rīgas jūras līcī un gaisā ievērojami atšķiras. Šogad ūdens temperatūra jūrā bija 0 grādu, bet gaisa temperatūra – mīnus 15 grādi.

Ziņas sagatavoja L.Kirillova

NOVADNIEKS
Redaktore Tamāra Elste

Pasūtījuma indekss 3033.
Reģistrācijas apliecība nr. 000701018.
Izdevējs – SIA «Novadnieks. Redakcija».
Redakcijas adrese: Brīvības ielā 14, Preiļi, LV-5301.
Elektroniskais pasts: novadnieks@axel.lv
Tālr. 53-07056, mob. tel. 29410288 (redaktorei),
53-07057 (reklāmas un sludinājumu pieņemšana),
53-07058, 53-07059 (žurnālistiem). Fakss 53-07057.
Par sludinājumu saturu atbild to iesniedzējs.
Laikrakstā publicētie materiāli ne vienmēr atspoguļo redakcijas viedokli.
Pārpublicējot atsauce uz «Novadnieku» obligāta.
Laikraksts iespiests SIA «Latgales druka» Rēzeknē.
Mājas lapa internetā: www.novadnieks.lv

Laikraksts iznāk astoņas reizes mēnesī (otrdien, piektdien).

PREIĻU NOVADA DOMĒ

Sadalīti vairāk nekā 3,7 miljoni latu

24. janvārī notika Preiļu novada domes kārtējā sēde, kurā pašvaldības deputāti līdz ar citiem sēdes darba kārtībā iekļautajiem jautājumiem izskatīja un apstiprināja Preiļu novada domes noteikumus nr. 1 «Par budžetu 2007. gadam», kā arī pašvaldības šī gada speciālo budžetu. Sēdē piedalījās deviņi no domē ievēlētajiem 11 deputātiem, budžets tika apstiprināts bez lielām debatēm.

Par kredītiem maksās gandrīz ceturtdaļmiljonu

Preiļu novada domes šī gada budžets ieņēmumos ir 3 737 673 lati (līdzekļu atlikums gada sākumā – 64 116 lati), bet izdevumos – 3 801 789 lati. No šīs summas 242 213 lati būs jāatdod par iepriekšējo gadu kredītiem, kas savulaik ņemti siltumapgādes un pagastu ūdenssaimniecības rekonstrukcijai, būvdarbiem skolās, kā arī citām vajadzībām.

Kā «Novadnieku» informēja Preiļu novada domes priekšsēdētājs Aldis Adamovičs, kredītslogs šogad pašvaldībai ir 9,07 procenti no budžeta (maksimāli pieļaujami 20 procenti). Tas nozīmē, ka novada dome var atļauties ņemt jaunus kredītus aktuālāko problēmu risināšanai, galvenokārt infrastruktūras sakārtošanai.

Aizņemsies ievērojamas summas

Šajā sakarā domnieki nolēmuši lūgt atļauju ņemt kredītu Valsts kasē 554 463 latu apmērā. Šī nauda paredzēta novada infrastruktūras sakārtošanai: Aglonas un Liepājas ielas rekonstrukcijai, N.Rancāna ielas apgaismojuma 1. kārtas darbu veikšanai, Raiņa bulvāra ietves līdz centram un laukuma pretī novada domei remontam, ietves izbūvei pie novada sociālā dienesta ēkas un Preiļu parkā, kā arī dzīvojamo namu iekškvartālu un automašīnu stāvvietu rekonstrukcijai. Minētajiem darbiem tiks izlietoti 405 000 latu.

Atlikusī nauda tiks izmantota sekojošiem mērķiem: INTERREG atbalstītā projekta «Jauno uzņēmēju aktivitātes prasmju attīstīšana, izmantojot savstarpējo sadarbības tīklu un stratēģiju Latvijas, Baltkrievijas un Lietuvas pierobežas teritorijās» priekšfinansēšanai un līdzfinansējuma nodrošināšanai 76 746 latu apmērā un ES atbalstītā projekta «Dalītās atkritumu savākšanas punktu izveide Krāslavas, Līvānu, Preiļu novados un Dagdas pilsētā» 72 717 latu apmērā (kopā 20 punkti, tajā skaitā 18 – Preiļos).

Iecerēti lieli projekti

Aptuveni 350 000 līdz 400 000 latu šī gada beigās vai nākamā gada sākumā būs vajadzīgi bērnudārzu renovācijai un infrastruktūras sakārtošanai. Šobrīd dome jau pasūtījusi tehnisko projektu renovācijas darbu otrās kārtas veikšanai bērnudārza «Pasaciņa» filiālē «Auseklītis». Šo naudu domnieki cer saņemt no Eiropas fondiem.

Vēl šogad iecerēts veikt divu krustojumu pārbūvi Preiļos par Eiropas Reģionālās attīstības fonda līdzekļiem. Tie ir Talsu un Raiņa bulvāra, kā arī Aglonas un Liepu ielas krustojumi. Pēc pārbūves labāk varēs organizēt transporta satiksmi, drošāk būs arī gājējiem.

Pašvaldības vadītājs uzsver, ka domāts arī par satiksmes drošības uzlabošanu Rīgas un Brīvības ielas krustojumā ar Preiļu apvedceļu, kur bieži notiek satiksmes negadījumi. Šogad šajā krustojumā tiks uzstādīti vairāki apgaismojuma stabi, veikts horizontālais marķējums, kā arī tiks uzstādītas atbilstošas ceļa zīmes. Pagaidām nav iespējams realizēt ieceri tur izveidot riņķveida krustojumu, jo būvnieku lēstās summas par darbiem ir pārāk lielas – no 800 000 līdz vienam miljonam latu.

Izstrādās tehniskos projektus

Līdz gada beigām paredzēts izstrādāt vairākus tehniskos projektus, kuru īstenošana būs turpmāko gadu uzdevums. Viens no tehniskajiem projektiem saistīts ar pirmsskolas izglītības iestādes «Pasaciņa» ēkas energoefektivitātes paaugstināšanu un labiekārtošanu.

Nepieciešams arī tehniskais projekts pašvaldības ēkas Rēzeknes ielā 26 (bijusī rajona galvenā bibliotēka) renovācijai. Vairākas valsts iestādes izteikušas vēlēšanos izmantot atbrīvojušās telpas. Tās noderēs arī pašvaldības vajadzībām.

Renovāciju jau ilgāku laiku gaida telpas 1. Maija ielā 8, kur atrodas Preiļu 2. vidusskolas un Preiļu 1. pamatskolas darbnīcas. Šiem darbiem, kā arī Preiļu 2. vidusskolas teritorijas apgaismojuma izbūvei nepieciešami tehniskie projekti.

Uzlabosies sabiedriskā kārtība

Piecreiz lielāks finansējums nekā pagājušajā gadā Preiļu novadā šogad atvēlēts sabiedriskās kārtības un drošības uzturēšanai, pavisam 24 000 latu. Tas nozīmē, ka darbu uzsāks otrs kārtībnieks, būs iespējams abiem speciālistiem apmaksāt piedalīšanos dažādos reidos, kontrolējot sabiedrisko pasākumu norisi.

Kā informē pašvaldības vadītājs, jau uzsākta iepirkuma procedūra un drīzumā, vienojoties ar Preiļu rajona policijas pārvaldes speciālistiem, pilsētā dažādās vietās tiks uzstādītas sešas vai septiņas videonovērošanas kameras. Tas ļaus labāk kontrolēt kārtību, kā arī novērst un atklāt likumpārkāpumus. Šāda pieredze pārņemta no Balviem, kur videonovērošanas kameras jau uzstādītas un to darbība atzinīgi novērtēta.

Līdzekļi veselības aprūpei, izglītībai, sportam un labiekārtošanai

Šogad rasta iespēja 20 000 latu apmērā atbalstīt Preiļu slimnīcu, piešķirot pa 10 000 latu iegādātā datortomogrāfa apmaksai un stacionārās elektroapgādes sistēmas iegādei.

Iepriekšējos gados ievērojami pašvaldības budžeta līdzekļi tika novirzīti izglītībai. Šogad līdzekļu pieaugums nav liels, vien tik, lai atbilstoši likumdošanai paaugstinātu skolu tehnisko darbinieku atalgojumu, kā arī lai skolas veiktu darbus, kuru nepieciešamību noteikušas dažādās kontrolējošās institūcijas. Ja gada laikā pašvaldībai radīsies kādi papildu līdzekļi, izglītības iestādes saņems naudu arī kosmētiskajiem remontiem un nepieciešamāko lietu iegādei. Izņēmums ir vienīgi Preiļu mūzikas un mākslas skola, kas saņems lielāku finansējumu, lai abas nodaļas nākamā mācību gada sākumā varētu darboties vienā ēkā (rit sarunas, lai rajona padomes iestāde – bērnu un jauniešu centrs – varētu pārvākties uz līdz šim mākslas skolas apdzīvotajām telpām).

Par 20% pieaudzis finansējums sportam, kopumā sporta pasākumu rīkošanai atvēlēti 24 000 latu.

Paredzēts, ka ar 1. aprīli Preiļu rajona galvenā bibliotēka varētu tikt atdalīta no novada kultūras centra kā atsevišķa juridiska persona, lai veiksmīgāk varētu iziet sertifikācijas procesu un īstenot tālejošus projektus.

125 000 latu, kas ir par 45 000 latu vairāk nekā pērn, Preiļu domnieki piešķīruši dažādiem labiekārtošanas darbiem.

Kā tērēs speciālo budžetu

Pašvaldības speciālā budžeta ieņēmumi un izdevumi šogad nedaudz pārsniegs 270 000 latu. Lielāko daļu ieņēmumu sastāda ceļu fonda līdzekļi – gandrīz 250 000 latu.

Pagaidām vēl nav skaidrs, vai domei izdosies iegūt valsts finansējumu iecerētā jaunā apvedceļa būvei, kas ievērojami atslogotu satiksmi pilsētas centrā. Taču, ja būs pārliecība, ka valsts līdzekļi tiks piešķirti, domnieki gatavi 50 000 latu atvēlēt būvdarbu tehniskā projekta izstrādāšanai.

Ar Satiksmes ministriju ievadītas sarunas par 350 000 latu lielas summas atvēlēšanu Daugavpils ielas rekonstrukcijai – brauktuves un ietvju sakārtošanai no pilsētas centra līdz dzirnavām. Taču šie darbi būs iespējami tikai pēc tam, kad minētajā ielā beigsies ūdensvada un kanalizācijas sistēmu būvdarbi.

19 000 latu no ceļu fonda līdzekļiem ieplānoti ietves izbūvei Mehanizatoru ielā no Daugavpils ielas līdz bērnudārzam. Tiks sakārtota lietus ūdeņu kanalizācija Talsu ielā no Raiņa bulvāra līdz Daugavpils ielai, nepieciešama arī kolektoru nomaiņa Aglonas ielā.

Līdz maija beigām jābūt ierīkotām jaunām gājēju ietvēm Aglonas ielas abās pusēs. Pa jaunu ietvi gājēji varēs soļot arī Brīvības ielas posmā līdz krustojumam ar Atpūtas ielu. Jauns asfaltbetona segums tiks ieklāts Talsu ielā no Raiņa bulvāra līdz Daugavpils ielai. 65 000 latu (par 15 000 latu vairāk nekā pērn) tiks izmantoti pārējo bedraināko ielu remontam.

Ceļu fonda līdzekļi šogad paredzēti Preiļu un Aizkalnes pagasta teritorijās esošo ceļu sakārtošanai. Brauktuvju profilēšanai un citiem darbiem abos pagastos atvēlēti attiecīgi 16 000 un 18 000 latu.

Sagatavoja L.Kirillova

VĀRDADIENAS SVIN:

5. februārī — Agate, Selga, Silga, Sinilga.
6. februārī — Dārta, Dace, Dora.
7. februārī — Nelda, Rihards, Ričards.
8. februārī — Aldona.
9. februārī — Simona, Apolonija.
10. februārī — Paulīne, Paula.
11. februārī — Laima, Laimdota.

«NOVADNIEKA» KALENDĀRS

Preiļu novada kultūras centrs

◆ 2. februārī pulksten 21.00 Liču kultūras namā jauniešu mūzikas kluba diskotēka.

◆ 9. februārī pulksten 21.00 Preiļu kultūras namā sarīkojums jauniešiem kopā ar «Riman audio».

Līvānu novada kultūras centrs

◆ 9. februārī pulksten 22.00 Zundānu tautas namā diskotēka. Dīdžejs Doktors.

◆ 10. februārī pulksten 22.00 Rožupes kultūras namā uz balli ielūdz «Brāļi no Maltas».

Galēnu kultūras nams

◆ 2. februārī pulksten 22.00 dīdžeja Normunda diskotēka.

PASMAIDĪSIM

☺ ☺ ☺

Divas draudzenes:
— Mans vīrs izturas pret mani kā pret suni...
— Kā tad tā? Ko viņš dara?
— Viņš grib, lai es viņam būtu uzticīga!

☺ ☺ ☺

Detroita. «Ford» konstruktoru birojs. Ierodas cilvēks – izgudrotājs un paziņo:
— Es esmu izgudrojis lielisku elektromobili. Es ar to bez uzlādēšanas atbraucu no Ņujorkas līdz Detroitai!
— Cik tad maksā tāds brīnums?
— Nieka 4000 dolāru.
— Ko tik lēti?
— 10 dolāru par nodedzināto elektrību, pārējais par pagarinātāju...

☺ ☺ ☺

Satiekas divi draugi.
— Ko tāds nervozs pēdējā laikā esi kļuvis? Kaut kas noticis?
— Man ir slikta priekšnojauta...
— Kas tad nu?
— Mana bijusī sieva izšķīrās jau trešo reizi un atkal aprecējās ar pirmo vīru...
— Nu un tad?
— Es biju viņas otrais vīrs...

HOROSKOPS NEDĒĻAI (05.02. - 11.02.)

Auns. Radošas iedvesmas šonedēļ būs maz, tāpēc realizēt jaunas idejas būs grūti, toties iesāktais darbs turpināsies veiksmīgi – par panākumu trūkumu sūdzēties nevarēsiet. Nedēļas otrajā pusē alksiet pēc kā īpaša un iedvesmojoša, tāpēc samierināties ar ikdienas rutīnu būs grūtāk. Pirms pieņemt vilinošu piedāvājumu, izvērtējiet, ko iegūsiet, ko zaudēsiet.

Vērsis. Nedēļas sākumā lepnums par padarīto ļaus augstāk pacelt galvu un kalt dižākus plānus. Līdz ceturtdienai kaut ko no iecerētā izdosies arī īstenot. Nedēļas otrajā pusē, jaunās idejas pārņemti, varat nepamanīt, ka sākat lidināties pa mākoņiem. Draugi, gribēdami pasargāt no sāpīga kritiena, mēģinās jūs saudzīgi «nocelt no mākoņiem». Uzticieties viņiem.

Dvīņi. Ja uzskatāt, ka vienkāršāk ir ņemt vērā citu cilvēku pieredzi, nekā pārbaudīt pašu pieņēmumus, darīet tā. Tomēr centieties izvairīties no pārāk konservatīvas vai vienkāršotas pieejas lietām un cilvēkiem – dažkārt viss nav tik vienkārši, kā izskatās. Brīvdienas var paiet, meklējot pārliecinošu attaisnojumu aplamai rīcībai.

Vēzis. Iespējams, būsiet aizņemti ar ikdienas pienākumiem darbā un mājās. Būs ierastas tikšanās ar draugiem un paziņām, sarunas par sadzīviskām lietām. Šķiet, nekā īpaša, tomēr nedēļas beigās šķitīs, ka laiks paskrējis pārāk ātri. Var rasties sajūta, ka kaut ko svarīgu esat palaiduši garām, tāpēc brīvdienās, iespējams, mēģināsiet panākt nokavēto.

Lauva. Rūpes par sevi un mīļoto cilvēku nomierinās un gandarīs; būs sajūta, ka esat atraduši īsto un vienīgo cilvēku, kura dēļ būtu vērts mainīt savus ieradumus. Nedēļas nogalē varat apmeklēt sabiedriskus un saviesīgus pasākumus. Tikai šoreiz, tiekoties ar spēcīgām personībām, esiet gatavi tam, ka neizdosies izcelties ar intelektu un asprātību.

Jaunava. Nedēļas sākumā lieliski tiksiet galā ar plānotajiem mājas darbiem. Izdosies ne tikai sakārtot, bet arī pārkārtot un atrast pat vietu jauniem pirkumiem. Nedēļas nogalē mēģinājums pabūt vienatnē, iespējams, cietīs neveiksmi. Tas var radīt spriedzi, kas laika gaitā pārvērtīsies neapmierinātībā un sliktā garastāvoklī.

Svari. Nedēļas sākums piemērots radošai pašizpausmei – pietiks ar pavirši izteiktu vārdu, lai galvā dzimtu ģeniāla ideja. Diemžēl nedēļas otrajā pusē sarežģījumi var rasties, risinot sadzīviskas problēmas. Ilgstoši meklējot atbildi uz vienu un to pašu jautājumu, varat kļūt nepacietīgi un steigā sarežģīt visu vēl vairāk.

Skorpions. Iedvesma un nepamatoti entuziasma uzplūdi šonedēļ var būt par iemeslu daudzām kļūdām, tāpēc centieties būt saprātīgi visā savā rīcībā. Lai izvairītos no neapdomīgiem pirkumiem, neapmeklējiet tirdzniecības vietas, kas vilina ar spožumu un apšaubāmām atlaidēm. Ekonomējiet naudu, neizdodot to par nevajadzīgiem niekiem.

Strēlnieks. Ja nebūsiet sīkumaini un pārāk neiedziļināsieties niansēs, panākt vienošanos nedēļas sākumā būs vieglāk – galvenais, lai jūsu un partnera domas sakristu lielos vilcienos. Sīkas domstarpības atrisināsies pašas. Nedēļas nogalē iespējamas nesaskaņas ar tuviniekiem – katram būs savs pareizais viedoklis, kā pareizi atpūsties un kādus izklaides pasākumus apmeklēt.

Mežāzis. Nedēļas pirmajās dienās izdosies rast labumu arī no situācijām, kuras grūti nosaukt par veiksmīgām – ja ne materiālu, tad vismaz morālu. Mazāk gandarīti būsiet, ja mēģināsiet ieekonomēt uz kvalitātes rēķina. Nedēļas otrajā pusē, rūpējoties par tuviniekiem, nealzmirstiet paspīdēt arī sabiedrībā.

Ūdensvīrs. Sonedēļ var būt darīšana ar spītīgiem partneriem. Ja līdz trešdienai, demonstrējot nesatricināmu pārliecību, vēl izdosies panākt savu, tad nedēļas otrajā pusē, iespējams, nepalīdzēs arī tas. Kamēr neesat droši par savu nākotni, ar lieliem tēriņiem neaizraujieties. Brīvdienās nesaplānojiet vairāk, nekā varat paspēt izdarīt.

Zivis. Esiet uzmanīgi – šonedēļ jūs var mēģināt iesaistīt aizkulišu spēlēs, tāpēc par priekšniekiem un kaimiņiem izsakieties piesardzīgi. Jūsu teiktais var kļūt par iemeslu veikli vērptām intrigām. Īpaši piesardzīgi esiet nedēļas nogalē. Nesagādājiet sev nepatīkšanas tikai tāpēc, ka esat tie, kas pasaka to, kas tāpat visiem skaidrs.

Pirmdiena, 5. februāris

LATVIJAS TV 1

Līdz plkst. 13.50 — tehniskā proflakse.

13.50 Televeikala skatlogs.
14.05 Sofija — līgava pret pašas gribu. 17. sērija.
14.30 Māmiņu klubs.
15.00 Bonkers. Anim. f.
15.30 Mazais prātnieks.
15.45 Dabas grāmata.
16.00 Televeikala skatlogs.
16.15 Ielas garumā.
16.45 Province.
17.15 Hameleonu rotaļas. 4442. sērija.
17.45 Kopā.
18.00 Ziņas.
18.30 Hameleonu rotaļas. 4443. sērija.
18.58 Ziņas.
19.00 Eirobusiņš.
19.30 100 g kultūras.
19.57 Ziņas.
20.00 Neprāta cena. 69. sērija.
20.30 Panorāma.
21.20 Ziņi vai mini!
21.55 Viss notiek.
22.25 Vakara intervija.
23.00 Nakts ziņas.
23.15 Šeit un tagad.
23.55 Kopā.
0.10 100 g kultūras.

LATVIJAS TV 7

7.00 Rīts.lv.
8.50 Televeikala skatlogs.
9.05 Agro 2007.
9.35 Meklējot ideālo vīrieti. 1. sērija.
10.20 101 seksīgākā zvaigzne. 90. sērija.
10.45 Zveja.
11.15 Kājām gaisā jeb Supermeitene. 11., 12. sērija.
12.05 SeMS topo.
12.45 Sieviete spogulī. 114. sērija.
13.30 Lavīna.
14.00 Pasaules meistarsacīkstes biatlonā. 10 km sprints vīriešiem.
16.00 Kājām gaisā jeb Supermeitene. 11., 12. sērija.
16.50 SeMS summina.
18.05 Dakteri izsaucāt? 4. sērija.
19.00 Ziņas.
19.25 112 hronika.
19.40 101 seksīgākā zvaigzne. 88. sērija.
20.05 Kriminālnodaļa 3. 14. sērija.
21.00 Bīstamās mājsaimnieces 2. 19. sērija.
21.45 Krējums... saldais.
22.15 Leģendu mednieki.
22.45 SeMS. Nakts sarunas.
23.45 112 hronika.

LNT

6.05 Ticīgo uzvaras balss.
6.35 Govs un Cālēns. Anim. f.
7.00 900 sekundes.
8.40 Degpunktā.
9.05 Likme uz mīlestību. 67. sērija.
10.05 Pārāk labi, lai būtu īstenība. 1. sērija.
11.30 Saldais pārītis. 15. sērija.
12.00 Ļuba, bērni un fabrika. 3., 4. sērija.
13.00 Segvārds Albānis. 4. sērija.
14.00 LNT dienas ziņas.
14.15 Kāpēc tā gadījās. 1. sērija.
15.00 Dekstera laboratorija 4. Anim. f.
15.30 Ticēt un cerēt. 25. sērija.
16.00 Amulets 7. 1. sērija.
16.55 Katrīnes palīdzības formula.
17.50 Labvakar, LNT!
18.05 Logi.
19.00 Bjanka. 100. sērija.
20.00 LNT ziņas.
20.25 Degpunktā.
21.00 Spicie triki.
21.50 Sūtījums. M. f.
23.40 Piečakarētie. Humora šovs.
0.10 Draugi 2. 74., 75. sērija.
1.00 Ātrā palīdzība 6. 20. sērija.
2.00 Haoss. M. f.

TV 3

5.50 Dr. Fils. 97. sērija.
6.40 Bratz lellītes. Multeņu karuselis. Mazās raganiņas 2. Anim. f.
7.55 Rebeka. 69. sērija.
8.50 Likteņa gūstekne. 156., 157. sērija.
10.30 Izredzēta kļūt par zvaigzni. 114. sērija.
11.25 Tavas jaunās mājas.
12.20 Visļaunākais scenārijs. 11. sērija.
13.10 Meklējot pazudušos. 1. sērija.
14.05 Runā bēbis 2. 19. sērija.
14.35 Mana mīļā aukle 6. 4. sērija.
15.05 Mila lielā pilsētā. 170., 171. sērija.
16.00 Kaislību vētra. 143. sērija.
17.00 Mīlestības ieleja. 89. sērija.
17.55 Aina.
18.50 Mana mīļā aukle 6. 5. sērija.
19.20 Bez tabu.
19.50 TV3 ziņas.
20.20 Ciņas likums 2. 11. sērija.
21.20 Izlaušanās. 12. sērija.
22.20 Divgalvainā meitene. Dok. f.
23.25 Gribi tici, gribi netici 2. 5. sērija.
0.25 Ņujorkas ielās 4. 11. sērija.
1.20 SMS čats.
4.10 Dumpīgais eņģelis. 178., 179. sērija.

TV 5

6.30 Džoisa Maiere. Prieka pilna dzīve.
7.00 Bērnurīts.
8.30 Mazulis Bobs. Seriāls.
9.00 Dzīvokļa jautājums.
10.00 Lieceļu kari.
11.00 Komanda. 4. sērija.
12.00 Televeikala skatlogs.
12.15 Ārkārtēji gadījumi.
12.30 Kāpēc tā gadījās. Seriāls.
13.00 Pilna māja. Seriāls.
14.00 Baiļu faktors.
15.00 Televeikala skatlogs.
15.15 Vīri neraud. 20. sērija.
16.10 Dzīvokļa jautājums.
16.50 Dziedējošā mīlestība. 81. sērija.
17.45 Lielceļu kari.
18.45 Ēdam mājās.
19.15 Ārkārtēji gadījumi.
19.30 24 stundas.
20.00 Komanda. 5. sērija.
21.00 Mīlas adjutanti. 1. sērija.
22.00 Latvieši Dakarā 2007.
23.30 Baiļu faktors.
0.30 Erotiskie stāsti. Seriāls.

LĪVĀNU TELEVĪZIJA

05.50 — 20.20 TV3
20.30 Muzikāls raidījums Tvaix.
21.00 Jēkabpils laiks.
21.30 Nedēļa Latgalē.
22.00 Jēkabpils laiks.
22.45 — 05.50 TV3

PBK

7.00 TV kanāls Labrīt!
9.00 Ziņas.
10.00 Malahovs +.
11.00 Ziņas.
11.35 Lolita. Bez kompleksiem.
12.30 Detektīvi.
13.00 Citas ziņas.
13.30 Kontrolpirkums.
14.00 Ziņas.
14.20 Saprast. Piedot.
14.55 Kriminālā Krievija.
15.25 Federālais tiesnesis.
16.20 Mīlestība kā jau mīlestība. Seriāls.
17.20 Piecas minūtes līdz metro. 85. sērija.
18.10 Gaidi mani!
19.00 Asinsmāsas. 97. sērija.
20.00 Laiks.
20.35 Latvijas Laiks.
21.00 Favorskis. Seriāls.
22.50 Speciālā izmeklēšana. M.Nasirovs. Divas drāmas versijas.
23.55 Nakts ziņas.
0.10 Neiespējamā teorija. Zibens bērni.
0.55 Pirmais Baltijas muzikālais kanāls.

NTV

5.00 Šodien.
5.10 Šorīt.
8.00 Muzikāli stāsti.
8.10 Plēsoņas instinkts. 24. sērija.
9.00 Šodien.
9.25 Vaļsirdīga atzīšanās.
10.05 Turecka maršs 2. Seriāls.
12.00 Šodien.
12.35 Turecka maršs 2. Seriāls.
14.10 Stāstiņi.
14.30 Ārkārtējs notikums.
15.00 Šodien.
15.20 Dzīvokļa jautājums.
16.15 Miesassargs. 50. sērija.
17.25 Apkārt pasaulei.
17.30 Ārkārtējs notikums.
18.00 Šodien.
18.40 Draudzīgā ģimenīte 3. 19. sērija.
19.40 Ārkārtējs notikums.
20.05 Pasaka par laimi. 9. sērija.
21.00 Šodien.
21.40 Turecka maršs 2. Seriāls.
22.35 Zemūdenes B-556 apkalpe. Seriāls.
23.35 Dzīve — medību lauks. 5. sērija.
0.25 Draudzīgā ģimenīte 3. 19. sērija.
1.15 Miesassargs. 50. sērija.

KTV PLANĒTA

7.00 Vēstis.
10.00 Izredzēta kļūt par zvaigzni. Seriāls.
10.45 Vilcene. Seriāls.
11.30 Reālā fantastika.
11.50 Mūzika. M. f.
13.00 Vēstis.
13.35 Belije Rosi. M. f.
15.10 Kultūras jaunumi.
15.30 Tretjakova galerija — nenovērtējami dārgumi.
16.00 Vēstis.
16.35 Ģenerālis Roščins, Margaritas vīrs.
17.25 Privātā dzīve.
18.15 Izredzēta kļūt par zvaigzni. Seriāls.
19.00 Vēstis.
20.00 Vilcene. Seriāls.
20.45 Karambola. Seriāls.
21.30 Vēstis.
21.50 Es lēni mācījos dzīvot... J.Levitanskis.
22.40 Salas.
23.20 Vēstis.
23.40 Kultūras jaunumi.
24.00 Nakts lidojums.
0.30 Sporta vēstis.
0.40 Privātā dzīve.
1.30 Izredzēta kļūt par zvaigzni. Seriāls.
2.15 Vilcene. Seriāls.
3.00 Vēstis.
3.55 Karambola. Seriāls.
4.40 Vēstis.
4.55 Kultūras jaunumi.
5.15 Es lēni mācījos dzīvot... J.Levitanskis.
6.00 Tretjakova galerija — nenovērtējami dārgumi.
6.25 Nakts lidojums.

REDAKCIJAS SLEJA, VIEDOKĻI

Pašvaldību vadītāji par Latvijas — Krievijas robežlīguma parakstīšanu

ANDRIS VAIVODS, Līvānu novada domes priekšsēdētājs, Latgales plānošanas reģiona attīstības padomes priekšsēdētājs:

— Uzskatu, ka robežlīgums ir svarīgākais ārpolitikas izaicinājums šābrīža Latvijas politiķiem. Taču robežlīguma jautājums nav jautājums par Abreni. Latvija dažādu starptautisku vienošanos rezultātā faktiski savas robežas jau ir nosprāudusi un ir deklarējusi, ka tai nav teritoriālu pretenziju ne pret vienu valsti. Ja mēs aktualizējam Abrenes jautājumu – vajag vai nevajag mums šo teritoriju, — tad mēs izvirzām teritoriālas pretenzijas Krievijai. Un tālāk jautājums – ko tad mēs ar to gribam pateikt? Vai ņemsim savus kareivjus no Irākas uz Abreni un ar spēku iestāsimies par savām robežām? Taču nē. Rezultātā valsts sevi nostāda divdomīgā situācijā, jo iepriekš ir pateikusi, ka tai nav teritoriālu pretenziju, bet no otras puses – deklarē pavisam ko citu. Somija, Japāna, Igaunija, arī citas valstis nepretendē uz robežu grozīšanu, lai gan iemeslu tam pietiek. Pasaulē nav tāda precedenta, kas apliecinātu — kāda valsts ir panākusi savu robežu grozīšanu. Tas vienkārši netiks pieļauts un netiks akceptēts, jo, iedomājieties, kādas būtu sekas, ja valstis uzsāktu cīņu par robežu grozīšanu? Rezultāts būtu nemieri, kari – ne tikai diplomātiski, bet reāli.

Kāpēc robežlīguma jautājums tiek risināts tagad? Domāju, tam ir pamatoti un objektīvi iemesli, jo šis ir labākais laiks, raugoties no vairākiem aspektiem. Krievija ir gatava ar mums par to runāt (iepriekš tas tā nebija), jāņem vērā, ka tuvojas Krievijas Domes un prezidenta vēlēšanas, un to iznākumu mēs nevaram prognozēt. Arī no Eiropas Savienības viedokļa raugoties, pašreizējā Vācijas prezidentūra mums ir visizdevīgākā, jo A.Merkeles un V.Putina attiecības ir visai draudzīgas. Pēc Vācijas prezidentūru uzņemas Portugāle, vēlāk Francija, un šo valstu ietekme uz Krieviju ir nesalīdzināmi vājāka nekā Vācijai.

Runājot par robežlīguma atbilstību Satversmes 3. pantam, domāju, ka Satversmes veidotāji šī panta sakarā savulaik ir koncentrējušies uz jautājumu par Latvijas nedalāmības principu Latgales novada kontekstā (savulaik pastāvēja iespēja par Latgales autonomiju) nevis par faktiskajām robežām, kā to interpretē tagad.

Domāju, ka Latgales uzņēmējiem un zemniekiem ir svarīga robežu sakārtošana. Atliekot robežlīguma parakstīšanu vēl uz 10-15 gadiem, valsts radīs sarežģījumus gan uzņēmējiem, gan pierobežu iedzīvotājiem. Daudz kas būs nokavēts.

Sabiedrībā viedoklis par šo tēmu dalās — tā ir normāla demokrātijas izpausme, bet politiķiem ir jādomā valstiski, nevis, balsoties uz emocijām. Mani izbrīna, ka reizēm mēs negribam redzēt lietas, kas būtu jāsakārto tepat apkārt, bet spriežam par Abreni, kur lielākā daļa pat nav bijusi. Esmu apmeklējis šo teritoriju, un situācija tur tiešām ir bēdīga. Nezinu, kāpēc neviens nerunā, piemēram, par piejūras ciemiem, kur aptuveni Abrenes lieluma teritoriju jau esam zaudējuši postošajās vētrās jūras krasta erozijas rezultātā. Neko neuzsākot, pēc gadiem 50 būsim spiesti maksāt kompensācijas iedzīvotājiem, kuru īpašumus būs «paņēmusi» Baltijas jūra.

HELĒNA STREIĶE, Aglonas pagasta padomes, rajona padomes priekšsēdētāja:

— Abrenē cilvēki jau ir iedzīvojušies gadu desmitiem ilgi. Ja šo teritoriju pievienotu Latvijai, viņiem nāktos meklēt citu dzīves vietu. Tas gan ekonomiski, gan psiholoģiski cilvēkus negatīvi ietekmētu. Lēmums par Abrenes pievienošanu tika pieņemts PSRS laikos, bet Krievija ir cita valsts, manuprāt, tāda pati kā Polija, Igaunija, Latvija vai Baltkrievija, un ir nepareizi tagad kaut kādus rēķinus kārtot ar Krieviju. Robežlīgums ir jānoslēdz. Pirmkārt, tas atvieglos cilvēkiem pārvietošanos, jo daudzi brauc pie radiem, tuviniekiem vai arī ceļojumos uz Maskavu, Sanktpēterburgu. Otrkārt, tas vajadzīgs ekonomiskā ziņā, jo Latvija ar saviem ražojumiem diezin vai spēs iekarot plašu vietu Rietumu tirgū. Domāju, ka mūs gaida Krievijas tirgus. Uzskatu, ka robežlīguma parakstīšana uzlabos Latvijas ekonomisko stāvokli.

JĀNIS ZEPS, Rudzātu pagasta padomes priekšsēdētājs:

— Ja politiķi ir ar mieru uzņemties atbildību, lai pieņem šo lēmumu. Ja vēlas noskaidrot tautas domas, ir jārīko referendums.

ARTŪRS ŠTAGARS, Vārkavas pagasta padomes priekšsēdētājs:

— Jebkurai valstij jādara viss, lai saglabātu savas robežas un, ja ir iespējams, lai atgrieztu teritorijas, kas tai vēsturiski piederējušas. Līdz šim Latvijas valdība nav veikusi darbības, kas būtu vērstas uz kādreizējo teritoriju atgūšanu. Ja pavērojam mūsu ārpolitiku, kļūst redzams, ka tai attiecībā uz Krieviju ir vairāk ambīciju nekā cenšanās reāli risināt lietas. Kaut arī Abrenes teritorija ir maza, bet tā kādreiz piederēja Latvijai. Pasaulē ir līdzīgi gadījumi, piemēram, Japānas pretenzijas attiecībā uz Kuriļu salām, un neviens necenšas tās steidzamības kārtā risināt. Tikko parakstīsim dokumentus, kas attiecas uz Abrenes apriņķi, mēs uz mūžīgiem laikiem būsim to zaudējuši. Neviens jau nevar garantēt, ka politika nemainīsies, varbūt rītdien situācija var kļūt labvēlīga Latvijai. Tāpēc ar robežlīguma parakstīšanas jautājumu nevajadzētu steigties. Tāpat kā iepriekšējos 15 gadus arī turpmāk varam dzīvot, uzturot normālas attiecības ar Krieviju. Mums jādomā arī par to, ko mūsu bērnu bērni teiks, ja tiks atdota daļa no Latvijas teritorijas. Es neatbalstu tik sasteigtu robežlīguma noslēgšanu. Politikai jābūt elastīgai un politiķiem pietiekami tālredzīgiem, lai spētu novērtēt arī nākotnes perspektīvas. Abrenes apriņķa teritorija ir vajadzīga Latvijai.

Īsumā par Abrenes vēsturi

Abrenei pilsētas tiesības piešķirtas 1933. gadā. 12. – 13. gadsimtā Abrene ietilpa latgaļu apdzīvotajā Atzeles zemē. 13. gadsimtā šo teritoriju iekļāva Rīgas arhibīskapijā. 14. – 15. gadsimtā Abrenes novadā vairākkārt iebruka Pleskavas kņazu karaspēks. 1461./62. gadā tas ieņēma apdzīvotas vietas Purnavu, Upmali, Kacēnus, 1476. gadā – Augšpili (tur uzcēla Višgorodas pili). 1481. gadā apvienotais Maskavas, Pleskavas un Novgorodas karaspēks ieņēma pārējo Abrenes novada daļu, sākās katoļticīgo iedzīvotāju vardarbīga pārkristīšana pareizticībā. 1920. gadā vēlākā Abrenes apriņķa teritoriju ieņēma Latvijas armija. Saskaņā ar 1920. gada 11. augustā noslēgto Latvijas un Padomu Krievijas miera līgumu šī teritorija tika iekļauta Latvijā. 1920. gadā te tika izveidots Jaunlatgales apriņķis (no 1938. gada – Abrenes apriņķis).

1944. gadā, kad Latvijas nosaukums bija Latvijas PSR un tajā valdīja padomju vara, pēc Maskavas spiediena LPSR Augstākās padomes Prezidijs iesniedza PSRS lūgumu atdalīt Abreni no Latvijas teritorijas. (Kā liecina visjaunākie fakti, PSRS AP balsojums par Abrenes pievienošanu PSRS nekad nav noticis, un šāda dokumenta nav nevienā arhīvā.) 1945. gadā apriņķi pārdēvēja par Viļakas apriņķi un no tā atdalīja Abreni, ko pārdēvēja par Pitalovu, kā arī Augšpils, Gauru, Kacēnu, Linavas, Purvmalas un Upmales pagastus. No Latvijas atdalītā teritorija sastādīja 1201,76 kvadrātkilometrus.

90. gados, kad notika Latvijas un Krievijas sarunas par Latvijas austrumu robežu, Latvija izvirzīja arī jautājumu par Krievijai pievienotās teritorijas atgūšanu, taču pozitīvu risinājumu panākt neizdevās.

Sagatavoja L.Rancāne

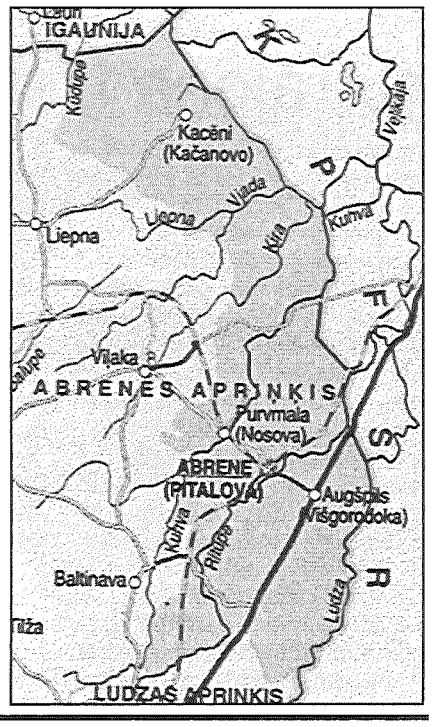

Fotografējiet, ierakstiet diktofonos

Šī nedēļa, kurai daba bija pacentusies sagādāt īsti piemērotu ietērpu – baltumu līdz apvārsnim, sarmu uz kokiem un arī puteņa vieglprātīgo danci, sākās ar gauži nepatīkamām emocijām. Redakcijas elektroniskais pasts atnesa fotogrāfiju ar šaušalīgu skatu – asins peļķē gulošu melnu minci, kura acīs vēl bija jaušams, kā dzīvība atstāj ķermeni. Fotogrāfijai sekoja arī kāda Preiļu iedzīvotāja telefonisks komentārs. Zvanītājs bija satriekts par notikušo, stāstot, kā viņa acu priekšā cinisks autovadītājs Liepājas ielā brutāli iznīcināja šo dzīvibiņu. Iela bija tukša, pārskatāma, kaķis nevis strauji izskrēja mašīnas priekšā, bet kārtoja rēķinus ar ciltsbrāli – tupot brauktuves malā un dusmīgi šņācot uz kādu citu, kurš slēpās aiz žoga. Autovadītājs, vīrs jau ar sirmiem matiem, nedz pacentās dzīvnieciņu apbraukt, nedz bremzēt, bet mērķtiecīgi tam uzbrauca, to nonāvējot, stāstīja aculiecinieks. Satriekts no baisā skata, viņš nebija pierakstījis automašīnas numuru, vien pēc tam nofotografējis iznīcināto radību. Vai pie stūres bija cilvēcīga būtne? Vai kāds savu personīgo psihiskas dabas problēmu un mazvērtības kompleksu nomocīts radījums, kas var pašapliecināties tikai tādā veidā – noslepkavojot vājāko, savā sašutumā preilēnietis dalījās ar redakciju.

Bet vēl pirms tam, pagājušajā nedēļā, pie žurnālistiem vērsās kāda sieviete. Arī viņa teica, ka par uz ielas piedzīvoto autovadītāja bezkaunīgo un brutālo rīcību jūtas pazemota un aizvainota. Tas notika Preiļos, viņa stāstīja. Pie parka vārtiem, kur ir gājēju pāreja, šķērsojusi Paulāna ielu. Tuvojusies kāda automašīna, kas piebremzējusi, un šoferis, atvēris logu, sācis kliegt, kāpēc viņa uzdrošinājusies nepalaist braucēju garām. Viņš gānijās rupji, necenzētiem vārdiem, bet es biju tik šokēta un aizvainota, ka zaudēju valodu, teica šī starpgadījuma upure.

Ko te lai piebilst? Autovadītāji uz ielām kļūst aizvien rupjāki, un iedzīvotājiem jau laikus jārēķinās ar to. Pacentieties nofotografēt ar mobilajiem telefoniem, ierakstīt tajos šādās situācijās dzirdētos tekstus, iegādājaties diktofonus. Šāda aparatūra varbūt palīdzēs arī tādos gadījumos, kad mēģināt šķērsot ielu, bet jums virsū bez bremzēšanas nesas policijas automašīna. Kļūst skaidrs, ka pie stūres aizvien vairāk slikti sagatavotu un neapmācītu braucēju. Ar pierakstītiem automašīnu numuriem, ar nofotografētām situācijām rakstiet iesniegumus gan policijai, gan, kā tajā gadījumā par iznīcināto mincīti – arī Pārtikas un veterinārajam dienestam.

Vakarrīt, braucot autobusā Preiļos pa Daugavpils ielu centra virzienā, nācās piedzīvot, ka no sānielas, nepalaižot garām autobusu un citus transporta līdzekļus, strauji izlidoja vieglā automašīna. Lai nenotiktu sadursme, autobuss ar daudzajiem pasažieriem tik tikko paspēja nobremzēt, savukārt vieglā automašīna tika sanesta un tikai brīnums paglāba pa ietvi ejošos cilvēkus. Citur par avārijas situācijas izraisīšanu, kā arī par agresīvu braukšanu, un kur nu vēl par dzīvnieka nogalēšanu vai huligānisku uzvedību pret gājēju autobraucējs saņemtu sodu. Mūsu valstī viss ir ačgārni un savādāk. Šķiet, ka gājēju pārejas, piemēram, Preiļos sazīmētas uz labu laimi, nerēķinoties ar patieso gājēju plūsmu. Siera rūpnīcas mikrorajonā ierīkota pilsētas autobusa pietura, bet uz ielas šajā vietā nav gājēju pārejas. Varbūt situāciju kaut daļēji uzlabos videonovērošanas kameras, kuras plānots uzlikt vairākās pilsētas vietās?

Tajā pašā laikā valdībā jau dzimušas idejas par atļautā braukšanas ātruma palielināšanu no 90 līdz 100 kilometriem. No 1. līdz 7. janvārim stacionārās satiksmes uzskaites iekārtas uz 14 valsts galvenajiem autoceļiem uzrādījušas, ka jau tagad 13,99 procenti autovadītāju braukuši ar ātrumu 100–110 kilometri stundā, 4,56 procenti ar ātrumu no 110 līdz 120 kilometriem, 1,25 procentam spidometrs rādījis 130 kilometrus. Bijuši braucēji, kas traukušies arī ar 150, 170 un pat vairāk nekā 180 kilometriem. Faktiski vairāk nekā puse autovadītāju jau tagad brauc ātrāk par pieļauto ātrumu, tostarp arī uz Rīgas – Daugavpils šosejas. Varbūt laiks padomāt par normāliem, platiem vairāku joslu autoceļiem? Arī par izglītotu, braukt protošu vadītāju sagatavošanu autoskolās? Par normālu kontroli uz ceļiem, par agresivitātes samazināšanu?

L.Rancāne

Rajona skolēni dzied par dabu, zemi, Laimu un māti

Sākums 1. lappusē.

Līdzdalība latviešu tautas dziesmu dziedāšanas sacensībās «Lakstīgala 2007» ne katram ir pa spēkam, jo prasa lielu sagatavošanās darbu. Konkursa nolikums paredz, ka tajā var piedalīties dalībnieki, kas apguvuši pēc iespējas vairāk dziesmu no Roberta Zuikas sakārtotā krājuma «Lakstīgala», kā arī citas latviešu tautas dziesmas. Krājumā «Lakstīgala» ir ietvertas 117 dziesmas. Konkursa laikā tās visas tiek izpildītas, dziedot pa apli pēc kārtas pa pantam.

Jādzied arī par izlozēto tēmu. Dziesmu tēmas ir: karavīri, Tēvzeme, māmiņa, ģimene, bērni, saule, mēness, dabas parādības, Dievs, Laima, Māra, gadskārtas, daba, dzīvnieki. Dalībniekiem vajag noteikt dziesmas arī pēc dzirdes. Šoreiz konkursā dziesmu melodijas spēlēja Preiļu Valsts ģimnāzijas folkloras kopas «Rūtoj» dalībnieki.

Atpūšoties no dziedāšanas, konkursa dalībnieki risināja viktorīnas uzdevumus, parādot zināšanas par latviešu tautas tērpiem un mūzikas instrumentiem, gadskārtām, godiem, tautas dziesmu vācējiem.

Kā mājas darbs konkursantiem bija uzdots prezentēt sava novada tautas tērpu, iepazīstināt ar dzimtajai vietai raksturīgu dziesmu.

Žūrijas komisija vērtēja muzikālāko, atraktīvāko un interesantāko izpildījumu, komandu erudīciju un zināšanas. Visi dalībnieki: Līvānu 1. vidusskolas 1. – 4., 5. – 9. un 10. – 12. klašu komandas, Galēnu pamatskolas 5. – 9. klašu dziedātāji un Priekuļu pamatskolas 1. – 4. klašu meitenes ieguva augstu vērtējumu un tiesības pārstāvēt rajonu reģiona konkursā. Tas notiks 15. februārī Jēkabpilī.

Rajona skolu mūzikas skolotājas, kas popularizē un māca bērniem dziedāt tautas dziesmas: Ilze Rožinska (no kreisās), Vivita Skurule, Anita Fedotova un Anna Kārkle, priekšplānā – konkursa dalībnieces no Priekuļu pamatskolas Inta Vutnāne un Ērika Gribonika. Foto: A.Stepanovs

Sestā daļa no devītklasniekiem — nesekmīgi

Rajona izglītības pārvalde apkopojusi statistiku par 9. un 12. klases skolēnu sekmēm šī mācību gada pirmajā semestrī. Analīze rāda, ka pamatskolu grupā visvairāk nesekmīgu atzīmju saņemts matemātikā, fizikā, ķīmijā, angļu un latviešu valodā. Vispārizglītojošajās dienas skolās 9. klasēs mācās 575 skolēni. 97 no viņiem liecības, beidzot pirmo semestri, trijos un vairāk priekšmetos vērtējums bija zemāks par četrām ballēm. Vidējo vērtējumu sešu ballu un augstākā līmenī saņēmuši 172 devītklasnieki. Vispārizglītojošās vakarskolās 9. klasēs mācās 29 skolēni, 21 no viņiem saņēmuši trīs un vairāk vērtējumus, kas ir zemāki par četrām ballēm. Tikai vienam no vakarskolēniem vidējais vērtējums bija augstāks par sešām ballēm. Vakarskolēniem grūtības rada matemātikas, angļu un latviešu valodas apgūšana.

Arī vidusskolēniem nepadodas matemātika, fizika, ķīmija, latviešu valoda. No 353 skolēniem, kas šajā mācību gadā mācās 12. klasē, divus un vairāk par četrām ballēm zemākus vērtējumus pirmajā semestrī saņēmuši 45 skolēni. 122 divpadsmitklasniekiem vidējais vērtējums ir sešas balles un augstāks. Pārējo zināšanu vērtējums atbilst četru – sešu ballu līmenim. Vispārizglītojošajās vakarskolās 12. klasēs mācās 104 skolēni. No viņiem 51 saņēmis divus un vairāk vērtējumus, kas ir zemāki par četrām ballēm. Tikai diviem vidējais vērtējums ir sešas balles un augstāks. Vakarskolu audzēkņiem sliktākas atzīmes matemātikā, fizikā, latviešu valodā.

Kāda situācija sekmības ziņā pēc pirmā semestra ir katrā konkrētā rajona vispārizglītojošā skolā? Līvānu 1. vidusskolā no 92 skolēniem, kas gatavojas beigt 9. klasi, trīs un vairāk priekšmetos par četrām ballēm zemāks vērtējums ir 17 skolēniem, Līvānu 2. vidusskolā – četriem (devītklasnieku skaits – 33), Preiļu 2. vidusskolā – septiņiem (34), Aglonas vidusskolā – diviem (27), Aglonas internātvidusskolā – pieciem (17), Riebiņu vidusskolā – trijiem (27), Rudzātu vidusskolā – vienam (18), Vārkavas vidusskolā – vienam (13), Gailīšu pamatskolā – sešiem (8), Galēnu – vienam (7), Jersikas – vienam (12), Preiļu 1. pamatskolā – 19 (111), Priekuļu – vienam (11), Rimicānu – vienam (8), Rušonas – trijiem (14), Salas – diviem (10), Silajāņu – četriem (9), Sīļukalna – vienam (11), Sutru – sešiem (19), Vanagu – vienam (7), Vārkavas – trijiem (9). Jaunaglonas arodvidusskolā, kurā atvērta korekcijas klase, no 15 devītklasniekiem nesekmīgi pēc pirmā semestra rādītājiem bijuši astoņi.

Ir skolas, kurās neviens no devītklasniekiem līdz šādam nesekmības līmenim nav nonācis. Tās ir Aglonas katoļu ģimnāzija (9. klasē mācās viens skolēns), Aizkalnes pamatskola (9. klasē astoņi skolēni), Dravnieku (17), Jaunsilavas (12), Pelēču (11), Rožupes pamatskola (14).

Samērā augsts nesekmības līmenis arī vidusskolās. Līvānu 1. vidusskolā to 12. klases skolēnu skaits, kam liecībās ir divi un vairāk vērtējumi, kas zemāki par četrām ballēm, ir četri (12. klasē mācās 78), Līvānu 2. vidusskolā – pieci (34), Preiļu Valsts ģimnāzijā – desmit (114), Preiļu 2. vidusskolā – seši (44), Aglonas – astoņi (21), Aglonas internātvidusskolā – pieci (15), Riebiņu vidusskolā – četri (17), Vārkavas – trīs (16). Vienīgā mācību iestāde, kas nav iekļuvusi šajā sarakstā, ir Rudzātu vidusskola. Te 12. klasē mācās 14 skolēni, neviens no viņiem nav atzīts par nesekmīgu.

Ja otrajā mācību pusgadā sekmes neuzlabosies, tad nesekmīgie skolēni, beidzot savas skolas, saņems tikai liecības, nevis dokumentus par izglītības ieguvi.

2005./2006. mācību gadā 9. klasi ar liecībām beidza 19 skolēni: Gailīšu, Silajāņu pamatskolās un Riebiņu vidusskolā – pa diviem, Vārkavas pamatskolā, Preiļu 2. vidusskolā, Aglonas internātvidusskolā – pa vienam, Līvānu 2. vidusskolā, Līvānu vakarskolā – pa trijiem, Preiļu vakarskolā – četri.

12. klasi ar liecībām absolvēja seši skolēni: Preiļu 2. vidusskolā – viens, Riebiņu vidusskolā – viens, Aglonas internātvidusskolā – četri.

Rajona izglītības pārvaldes skolu speciāliste Dzintra Šmukste atzina, ka šie skaitļi ir uztraucoši, un, iespējams, ka tās ir sekas tam, ka bērnu sekmība valstī pēdējos gados bija palikusi bez ievērības. Tā bija lieta, kam netika pievērsta uzmanība pat augstākajā – ministrijas līmenī, jo līdz šim netika vāktas un apkopotas ziņas par reālo stāvokli skolās. Ilgākā laika periodā pirmo reizi izglītības pārvaldēm bija lūgts savākt ziņas par nesekmīgiem skolēni mācību gada laikā. Kas vainojams pie vājām sekmēm – sarežģītās mācību programmas, izglītības nozīmīguma krišanās, bērnu pārslogotība, nekvalitatīvs skolotāju darbs? Šie ir jautājumi, uz kuriem atbildi gaida visa sabiedrība, vecāki un nodokļu maksātāji, no kuru naudas tiek uzturētas skolas. Nav pieļaujama situācija, ka no gandrīz 600 devītklasniekiem sestā daļa ir nesekmīgi, kā tas pēc pirmā semestra rezultātiem vērojams Preiļu rajona skolās.

Metodisko izstrādņu rajona izstāde – skate

Rajona bērnu un jauniešu centrā noslēgusies metodisko izstrādņu audzināšanas darbā un interešu izglītībā izstāde un skate. Tajā ar metodiskajiem materiāliem piedalījās 62 pedagogi no 18 izglītības iestādēm. Skolotāji bija sagatavojuši 74 metodiskos materiālus. Skates noslēgumā notika seminārs, kurā tika rezumēts paveiktais darbs. Seminārā piedalījās rajona izglītības iestāžu direktoru vietnieki audzināšanas darbā, klašu audzinātāju metodisko komisiju vadītāji, jaunie klašu audzinātāji un metodisko izstrādņu autori.

Skatei Preiļu 1. pamatskolas skolotāja Irēna Barone bija sagatavojusi darbu par skolēniem adaptācijas periodā. Aglonas internātvidusskolas skolotāja Valentīna Krīvāne iepazīstināja ar idejām, kuras var noderēt 12. klašu audzinātājiem. Šo skolotāju, kā arī Aglonas vidusskolas pedagogu Vijas Kovaļkovas un Marijas Lukjanovičas metodiskās izstrādnes tiks iesniegtas arī republikas skatei, kuru organizē Valsts jaunatnes iniciatīvu centrs (VJIC). Bet rajona posma skates noslēguma seminārā darbu autores tika apbalvotas ar rajona bērnu un jauniešu centra diplomiem.

Seminārā pieredzē dalījās arī Preiļu 2. vidusskolas 5. – 9. klašu audzinātāju metodiskās komisijas vadītāja Marija Onufrijeva, kura iepazīstināja ar klases audzinātāja portfolio. Aglonas vidusskolas direktora vietniece audzināšanas darbā Inta Reča stāstīja par audzināšanas darbības sistēmu un ārpusstundu pasākumiem skolā. Rušonas pamatskolas direktora vietniece Ineta Anspoka iepazīstināja ar projektu izmantošanas iespējām un ieguvumiem audzināšanas darba dažādošanā. Par Līvānu un Preiļu novada skolotāju devumu pedagoģiskās literatūras attīstībā runāja Līvānu 2. vidusskolas bibliotekāre Ināra Bojāre. Šo darbu autores, kā arī Preiļu 2. vidusskolas skolotāja Vilhelmīne Jakimova, Līvānu 2. vidusskolas skolotājas Līga Kaktiņa, Žanna Fjodorova, Žanna Lukašenkova, Aglonas vidusskolas pedagoģes Monika Pušņakova, Valentīna Ondzule, Aglonas internātvidusskolas skolotāja Velga Puzo, Vārkavas vidusskolas skolotājas Helēna Ērgle un Melita Pastare, Rimicānu pamatskolas pedagoģe Maija Praņevska, Rudzātu speciālās internātpamatskolas skolotāja Renāte Goldova par paveikto darbu saņēma rajona bērnu un jauniešu centra atzinības rakstus.

Kā informēja rajona bērnu un jauniešu centra direktores vietniece Ilga Peiseniece, metodisko izstrādņu audzināšanas darbā un interešu izglītībā rajona izstādi – skati centrs organizēja jau devīto gadu pēc kārtas.

Semināra laikā sniegta arī informācija par pasākumu ciklu «Tu esi Latvija», kurš veltīts Latvijas 90. gadadienai. Šis cikls sastāvēs no četriem lieliem blokiem: «Skani, Latvija!», «Zaļo, Latvija!», «Izzini Latviju!» un «Svinēsim svētkus». Ciklā «Izzini Latviju» paredzēta sava novada, skolas vēstures izpēte, brīvības cīnītāju piemiņas vietu apzināšana un sakopšana. Akcijā «Zaļo, Latvija!» paredzēts, ka skolēni iestādīs kokus, dāvinot tos savai skolai vai pagastam.

Lappusi sagatavoja L.Rancāne

RIEBIŅU NOVADĀ

Inspektori gādā par zivju resursu saglabāšanu

Riebiņu novads pašlaik ir vienīgais rajonā, kur pašvaldība nopietni pievērsusies ūdeņu apsaimniekošanai, kā arī zivju resursu saglabāšanai un pavairošanai. Šis uzdevums ir uzticēts diviem zivju inspektoriem – Raimondam Cimdiņam un Aināram Kalvānam.

● Pagājušajā gadā Riebiņu novada ezeros pašvaldības zivju inspektori Raimonds Cimdiņš un Ainārs Kalvāns izņēmuši nelikumīgus tīklus 15 000 metru garumā. Tie tika iznīcināti.

Sargāt un saglabāt

— Mūsu novads ir ezeriem bagātākā (ap 20 lielāku un mazāku ezeru) pašvaldība rajonā. Visvairāk ezeru ir Rušonas pagasta teritorijā, pie tam vairāki no tiem atrodas uz robežas ar citām Preiļu un kaimiņu rajonu pašvaldībām, — «Novadniekam» stāsta Raimonds Cimdiņš. – Tā kā šie ūdeņi ar dažādu sugu zivīm ir viena no lielākajām mūsu bagātībām, novada domē tika pieņemts lēmums gādāt par zivju resursu saglabāšanu. Nevienam nav noslēpums, ka bagāti lomi vilina arī malu zvejniekus, kuri neievēro zvejas un makšķerēšanas noteikumus, nelegāli liek tīklus, it īpaši zivju nārsta laikā, un nodara lielu ļaunumu zivju krājumiem.

Inspektoru uzdevums ir kontrolēt novada teritorijā esošās ūdens tilpnes un gādāt, lai tajās nebūtu nelikumīgu zvejas rīku. Tāpat tiek pārbaudīts, vai individuālie zivju kārotāji ir iegādājušies makšķernieku kartes, vai lomos nav pārlieku maza izmēra zivju, vai tās netiek ķertas lieguma laikā.

15 kilometri nelikumīgu tīklu

Pašvaldības zivju inspektori darbojas mazliet vairāk nekā gadu. Šajā laikā viņi atklājuši un izņēmuši no ūdeņiem nelikumīgi ievietotus zvejas tīklus **15 kilometru** garumā, sastādīti 63 izņemšanas protokoli, kā arī sastādīti vairāki administratīvie protokoli un vainīgajām personām izteikti brīdinājumi.

Pašlaik uz ūdeņiem valda miers, taču līdz ar pavasara iestāšanos, kad ezeri atbrīvosies no ledus un sāksies zivju nārsta laiks, inspektoriem brīva laika praktiski nebūs. Tieši pavasaris ir periods, kad visaktīvāk uzdarbojas malu zvejnieki. Tad regulāri tiek rīkoti reidi. Taču arī nelikumīgās zvejas cienītāji kļuvuši uzmanīgāki un tīklus ezeros mēģina likt vēlu vakaros, kad jau iestājusies tumsa. R.Cimdiņš atzīst, ka gada laikā situācija jūtami uzlabojusies. Iepriekš, cik varējis noprast, malu zvejnieki jutušies pavisam brīvi, jo reģionālā mēroga reidi bijuši visai reti. Pašlaik inspektori reidos dodas kopā ar zemessardzes pārstāvjiem.

Tā kā inspektoru darbības lauks ir visai plašs, pašvaldība viņus nodrošinājusi ar transportu, abu darbinieku rīcībā ir arī aprīkota motorlaiva ar jaudīgu dzinēju un speciālu ierīci, lai konstatētu ūdenī iegremdētos tīklus. Kad izņemtie tīkli sakrājušies vairumā, tie tiek iznīcināti, konkrēti – sagriezti un aprakti. Tāds pats liktenis sagaida arī izņemtos murdus.

Vai nelikumīgos zivju lomu kārotājus baida iespējamais sods? Uz to R.Cimdiņš atbild pārliecinoši — jā, jo naudas sodi nav mazi. Piemēram, par mazu līdacēnu, kura izmēri neatbilst noteikumos paredzētajiem skaitļiem, kā soda nauda jāsamaksā 15 lati. Citos gadījumos likumdošanā noteikts, ka soda naudas apmērs var sasniegt pat 500 latus (juridiskām personām).

Cer uz zivju krājumu palielināšanu

Gan malu zvejniekiem, gan likumpaklausīgajiem makšķerniekiem iecienītākie ezeri Riebiņu novada teritorijā ir Feimaņu ezers, kura daļa atrodas Rēzeknes rajonā, kā arī Rušonas un Bicānu ezeri. Tie ir arī zivīm bagātākie ezeri. Raimonds Cimdiņš uzskata, ka intensīva zvejošana ar tīkliem šajos ezeros turpmāk būtu jāaizliedz. Lai gan izsniegto licenču skaits nav liels, tomēr zivis šajos ūdeņos nespēj atjaunoties pietiekamā apjomā. Tas ir jautājums, par kura iespējamo risinājumu būtu jālemj pašvaldības deputātiem.

Speciālisti uzskata, ka novada teritorijā esošajos ezeros varētu ieviest arī licencēto makšķerēšanu, kas pašvaldībai dotu reālus ienākumus un iespēju izstrādāt projektus perspektīvu zivju sugu mazuļu ielaišanai. To, ka šī ideja varētu būt gluži reāla, liecina fakts, ka pēdējo gadu laikā, piemēram, Rušonas ezerā jau manīti zandarti, kas ir viena no makšķernieku iekārojamākajām zivīm.

L.Kirillova

● REKLĀMA ● REKLĀMA ● REKLĀMA ● REKLĀMA

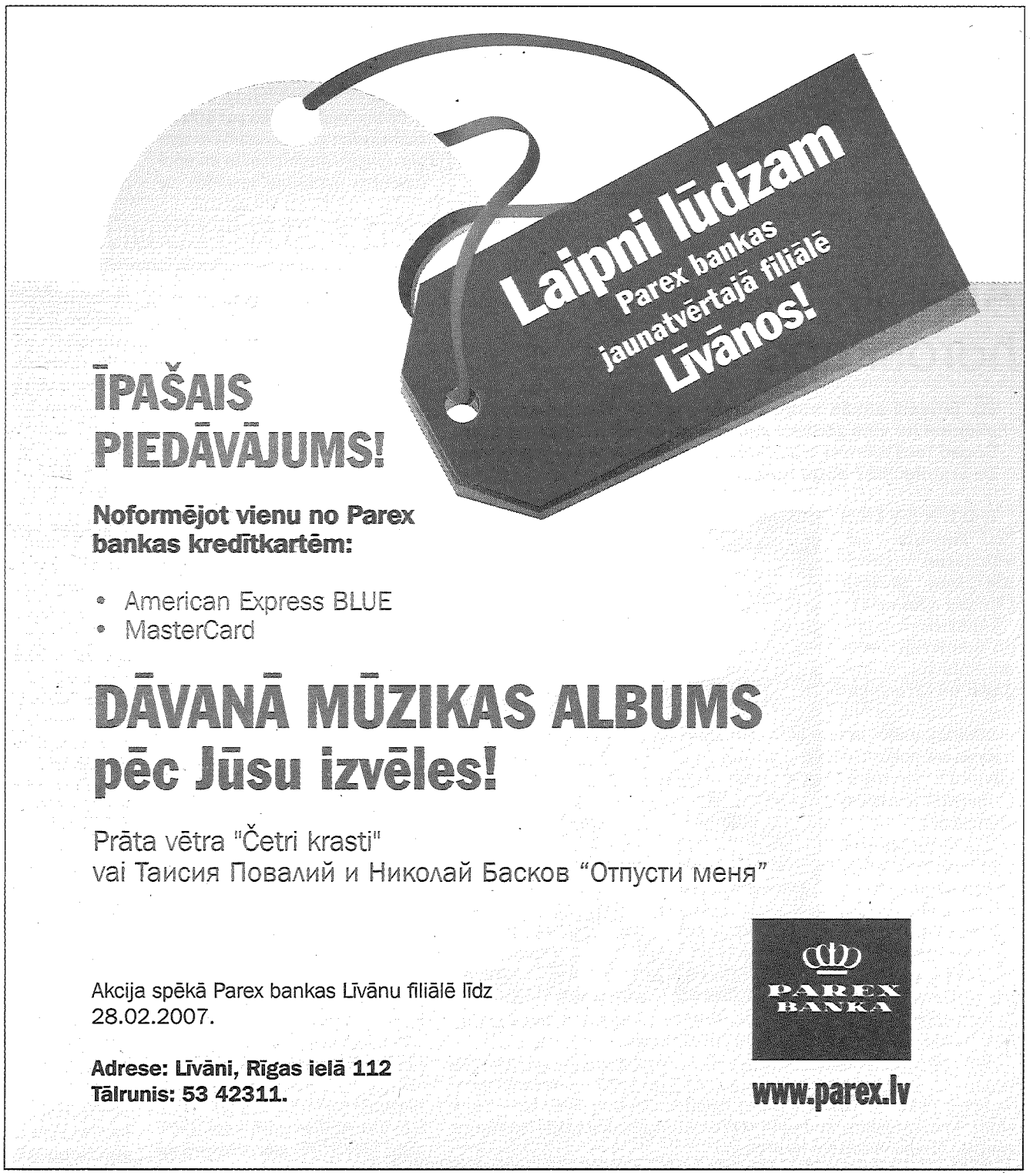

Audz laimīgs, mazais!

Ņipru un jauku mazulīti Laimes māte dāvinājusi Līvānu iedzīvotājai **Jūlijai Šeinovai.** Jaundzimusī meitiņa, kura pasaulē nāca visdziļākajā ziemas dienā – 28. janvārī, savai māmiņai ir pirmais bērns. Viens no pašiem pirmajiem cilvēkiem, kas bērniņu pacēla uz rokām, bija viņas tētis **Oļegs,** jo meitene piedzima ģimenes dzemdībās. Laimīgie vecāki meitu nosaukuši par Tatjanu, un līdz ar to gan dzimšanas, gan vārdadiena būs svinamas janvārī.

Jūlija mācās vakarskolā, bet tagad audzinās meitiņu, Oļegs strādā celtniecībā.

Mazulīte vecvecāku godā iecēlusi Fainu un Genādiju, bet otrai vecmāmiņai Natālijai un vectētiņam Pjotram papildinājusi mazbērnu pulciņu. Tatjanai ir arī divas vecvecmāmiņas un viens vecvectētiņš.

Meitiņu vecāki kristīs pēc vecticībnieku tradīcijām.

AKTUĀLI

Mediķi brīdina — gripa šogad nāks no Rīgas

Sabiedrības veselības aģentūras (SVA) virusoloģijas laboratorijas izmeklējumu un elpceļu infekcijas slimību monitoringa rezultātā iegūtie dati liecina, ka gripas izplatība Latvijā jau sākusies. Par to liecina pirmie septiņi apstiprinātie saslimšanas gadījumi ar gripu. Visi reģistrēti Rīgā, ka speciālistiem ļauj domāt, ka saslimstība šogad sāksies tieši tur un izplatīsies uz Latvijas perifēriju. Pagaidām citur valstī, tajā skaitā arī Preiļu rajonā, saslimšanas gadījumi ar gripu nav reģistrēti, «Novadnieku» informē SVA sabiedrisko attiecību daļas vadītāja **Laura Bundule.**

Analizējot laboratoriskos datus, var secināt, ka gripa skars visas vecuma grupas – gan bērnus, gan pieaugušos. Šogad cirkulē pagājušās sezonas beigās prognozētie un iepazītie A un B gripas vīrusa varianti, kas ir ietverti arī šī gada pretgripas vakcīnā, skaidro SVA virusoloģijas laboratorijas vadītāja Vaira Īrisa Kalniņa. To, ka saslimstības rādītāji šogad ir zemāki, kā arī to, ka pirmie gripas saslimšanas gadījumi parādījās tagad, nevis novembrī, SVA speciālisti skaidro ar meteoroloģiskajām īpatnībām Latvijā un Eiropā.

Pēdējo nedēļu laikā par 10% palielinājusies arī saslimstība ar akūtām elpceļu saslimšanām un pneimonijām. Izglītības iestādēs audzēkņu apmeklējums pagaidām ir apmierinošs un sasniedz 91,5%. Arī citās Eiropas valstīs, tāpat kā Latvijā vērojams gripas vīrusa aktivitātes pieaugums. Par gripas gadījumiem ziņo Grieķija, Luksemburga, Nīderlande, Skotija, Spānija un Šveice.

SVA atgādina iedzīvotājiem, kas vēl nav vakcinējušies pret gripu, bet vēlas to izdarīt, nenokavēt un vakcinēties, kā arī stiprināt imunitāti ar vitamīniem, ievērot veselīgu dzīves veidu un pilnvērtīgi atpūsties.

Ko turēsim zāļu skapītī

Līdz ar gripas un saaukstēšanās slimību sezonu varam tikai rokas noplātīt, ja neesam spējuši kārtīgi norūdīties, un palūkoties, kas visādam gadījumam glabājas zāļu skapītī.

Termometrs. Aptiekās nopērkami visdažādākie termometri, zīdaiņiem ir pat knupīši ar termometru. Ja mājās ir mazulis, drošāk un ērtāk tradicionālo dzīvsudraba termometru vietā iegādāties elektronisko. Tad nebūs jāuztraucas, ka tas var saplīst un piesārņot māju ar indīgajiem dzīvsudraba tvaikiem. Ar kontakttermometriem var pāris sekundēs noteikt, vai temperatūra ir paaugstināta, taču tie neizceļas ar lielu precizitāti.

Zāļu tējas. Karsta zāļu tēja ir pirmais līdzeklis saaukstēšanās gadījumos, palīdz drudža gadījumā. Aveņu un liepziedu tējai ir sviedrējoša iedarbība. Tā jādzer, ja stipri paaugstināta ķermeņa temperatūra. Kumelīšu un pelašķu tējai piemīt pretmikrobu darbība. Ļoti labs pretmikrobu līdzeklis ir greipfrūtu sēklu ekstrakts.

Tomēr pret vīrusu saslimšanām efektīvāk palīdzēs imunitāti stimulējoši augi, piemēram, purpura ehinaceja. Ja uzbrucis klepus, ar to palīdzēs cīnīties aptiekās nopērkamās bronhu tējas.

Pretdrudža līdzekļi. Aptiekās pieejami dažādi šīs grupas bezrecepšu medikamenti. Ja mājās ir bērns, pretdrudža līdzeklim jābūt sīrupa vai svecīšu formā. Ja slimnieks ir arī autovadītājs, uzmanīgi jālieto tie pretdrudža līdzekļi, kuru sastāvā iekļautas zāles ar miegainību izraisošu efektu.

Vitamīni. Aptiekās tie ir pla[illegible] izvēlē. Saaukstēšanās gadījumā organismam nepieciešamas C vitamīna jeb askorbīnskābes papildu devas. Ieteicamāk to izmantot kombinācijā ar P vitamīnu jeb rutīnu.

Deguna ziedes. Profilaksei labi noder uz dabīgo vielu bāzes veidotas deguna ziedes. Tad saaukstēšanās slimību izraisītāji, kas organismā nokļūst caur degunu, tiek neitralizēti, pirms pagūst inficēt.

Sagatavoja L.Kirillova

Ārstniecības augu horoskops

20. janvārī sākās astroloģiskais gads. Katram cilvēkam atkarībā no viņa zodiaka zīmes ir arī savs ārstniecības augs. Šogad reizi mēnesī iepazīstināsim «Novadnieka» lasītājus ar šo ārstniecības augu horoskopu.

ŪDENSVĪRS (20. janvāris – 18. februāris) – dziedniecības melisa (*Melissa officinalis*)

Ūdensvīri ir kustīgi, nemierīgi, vienmēr mācās, ir oriģināli un ierosmēm bagāti. Viņi vēlas būt neatkarīgi, tomēr uztraucas par apkārtējo cilvēku viedokli. Draudzībā ir patiesi un uzticami.

Vājās vietas veselībā: pārlieku lielais jūtīgums rada stresa draudus. Nervus palīdz nomierināt dziedniecības melisas tēja.

Labam miegam: trīs tējkarotes kaltētu lapu aplej ar glāzi verdoša ūdens un uz 15 minūtēm atstāj ievilkties. Nokāš un dzer vakarā pirms gulētiešanas.

Pret migrēnu, sāpēm un krampjiem, nervu darbības traucējumiem, bezmiegu, sievietēm pret sāpēm mēnešreižu laikā: vienā litrā baltvīna ieber tējkaroti (bez kaudzes) dziedniecības melisas lapu, šķipsniņu krustnagliņu, nedaudz rīvēta muskatrieksta, koriandra un vaniļas. Lieto pēc sešām nedēļām.

ZILI BRĪNUMI

Zinātniski pierāda iesnu izcelsmi

Britu zinātnieki nopietnos pētījumos atklājuši sen zināmu patiesību – no kā rodas iesnas. Katrai kārtīgai mammai zināms, ka bērns nedrīkst apaukstēties, tāpēc ziemā jānēsā cepure un kājām jābūt siltumā.

Tomēr zinātnieki Velsā Iesnu pētniecības centrā ķērās pie lietas nopietni, iesaistot 180 pilnīgi veselus brīvprātīgos. Šie cilvēki tika sadalīti divās grupās. Visiem lika novilkt zeķes un pusei ielikt kājas aukstā ūdenī. Šajā grupā iesnaino vēlāk bija par 10 līdz 12 procentiem vairāk.

Savukārt Austrālijas pētnieki pierādījuši, ka ieteikums iesnu profilakses nolūkā lietot C vitamīnu nekur neder. Toties ļoti iedarbīga esot žeņšeņa sakne.

Klimata izmaiņas draud ar mēri

Melnā nāve, kas 14. gadsimtā paņēma 34 miljonu eiropiešu dzīvību, var atkal atgriezties. Globālā sasilšana rada labvēlīgus apstākļus žurkām un to parazītiem blusām, kas pārnēsā mēra baktērijas *Yersinia pestis*.

Pētnieki no četrām Eiropas valstīm un Kazahstānas izanalizējuši milzīgu datu klāstu, ko savulaik savākuši padomju epidemiologi šajā Vidusāzijas valstī kopš 1949. gada. Līdz PSRS sabrukumam tur darbojās 20 grauzēju novērošanas stacijas, katrā strādāja 200 darbinieku.

Pusgadsimta laikā savāktie novērojumi pierāda saikni starp siltu klimatu un mēra uzliesmojumiem. Arī drūmajā 14. gadsimtā, kad plosījās mēris, šeit valdīja silts un mitrs laiks. Turklāt zināms, ka blusas var pārnēsāt arī putni.

Atklāts nemirstības gēns

Amerikāņu zinātniekiem izdevies ievērojami paildzināt rauga sēnītes mūžu, dodot kārtējo cerību stariņu sapņotājiem par nemirstību.

Pētniekiem jau ilgu laiku ir zināms gēns SIR2, kas atbild par novecošanu. Masačūsetsas universitātes ģenētiķis Leonards Guarente atklāja, ka lieka šā gēna kopija pagarina mūžu tārpiem un ziedmušām. Šis jaunums satricināja pasauli, kas sāka cerēt uz pretnovecošanas zālēm. Tikmēr Guarentes kolēģis no Kalifornijas Voltērs Longo nāca klajā ar pretēju paziņojumu – primitīvie organismi dzīvo daudz ilgāk, ja tiem vispār likvidē minēto gēnu.

Longo raksta, ka, piemēram, rauga sēnīte bez gēna SIR2 dzīvo sešreiz ilgāk. Turklāt ilgdzīvotāja nepārvēršas sačākstējušā «sirmā» raugā, bet pārlēdzas citā ātrumā. Salīdzinājumam varat iztēloties, ka visa jūsu rosība darbā, aktīvā atpūta un izklaides patiesībā ir dziļa bezsamaņa. Pamodies jūs jūtat, ka aiz muguras ir tāds bezdarbības bezdibenis, no kura [illegible] bēg, ko kājas nes. Minētā rau[illegible] sēnīte bez SIR2 gēna uzvedas, gluži kā glābjoties no nenovēršamas bojāejas – zibenīgā ātrumā labo savu DNS, ēd tik alkatīgi kā bada priekšvakarā.

Turklāt «nemirstīgais» raugs ir ļoti dzīvelīgs. Sēnīte izturēja gan oksidētāju, gan augstas temperatūras uzbrukumu.

Longo skaidro, ka sēnīte iedomājas savu sugu esam uz izmiršanas sliekšņa. Acīmredzot daba šo gēnu radījusi kā aizbāzni mucai, pilnai ar izdzīvošanas instinktiem. Kad aizbāznis pazūd, organisms visus spēkus velta sugas saglabāšanai.

Pret vēzi ar pupām

Ēdot lielos daudzumos pupas, zirņus, lēcas, riekstus un graudaugu produktus, var novērst vēža attīstību, apgalvo zinātnieki no Londonas universitātes medicīnas koledžas. Minētie augi satur inozitola pentakifosfātu. Šī viela bloķē fermentu, kas veicina audzēju augšanu.

Laboratorijas izmeklējumos ar pelēm minētais savienojums iznīcināja audzēju. Komplektā ar to krietni veiksmīgāka bija arī zāļu iedarbība, ko izmanto pret olnīcu un plaušu vēzi. Turklāt jaunais eliksīrs ir nekaitīgs pat lielā koncentrācijā.

Februārī un martā būs mainīti preses izdevumu abonēšanas beigu termiņi

Otrdien, 30. janvārī, notika Latvijas Preses izdevēju asociācijas (LPIA) valdes sēde, uz kuru bija uzaicināts *Latvijas Pasta* ģenerāldirektors Gints Škodovs, lai sniegtu skaidrojumu par vēl aizvien pastāvošajām problēmām preses piegādē, informē LPIA valdes priekšsēdētājs Aivars Rudzinskis.

Abas sarunu puses atzīst, ka problēmas preses izdevumu piegādē ir joprojām, kaut gan ir ievērojami samazinājušās salīdzinājumā ar gada sākumu. Tāpat nav izslēgts, ka arī februārī notiks zināma aizkavēšanās atsevišķu preses izdevumu piegādē. Vēl var būt atsevišķi gadījumi, kad, iespējams, kavēsies reģionālās preses piegāde ārpus rajona robežām.

Tāpat abas puses atzīst, ka problēmu cēlonis meklējams straujajā preses abonēšanas pieaugumā *Latvijas Pastā*, kā arī jaunās piegādes sistēmas sasteigtās ieviešanas dēļ un saistībā ar klienta adreses atpazīšanas problēmām piegādes sistēmā. Tomēr galvenais cēlonis problēmām ir vienotas adrešu datu bāzes trūkums valstī, kas neļauj atlasīt neprecīzi noformētos abonementus, kuru cilvēcīgu faktoru dēļ joprojām ir daudz.

Lai piegādes problēmas samazinātu līdz minimumam, LPIA valde ar *Latvijas Pastu* vienojās par abonēšanas beigu termiņu maiņu turpmākajiem diviem mēnešiem. **Februārī un martā preses izdevumus varēs abonēt *Latvijas Pasta* nodaļās līdz 21. datumam, savukārt redakcijās noformētos abonementus *Latvijas Pasts* pieņems līdz katra mēneša 10. datumam.**

Šāds risinājums ļaus *Latvijas Pastam* sakārtot atlikušās neskaidrības klientu adrešu datu bāzēs un, sākot ar 1. martu, nodrošināt savlaicīgu visu preses izdevumu piegādi visā Latvijas teritorijā, kā arī atgriezties pie iepriekšējā preses abonementu pieņemšanas grafika.

Latvijas Pasts vēlreiz atvainojas visiem preses abonētājiem un lūdz informēt par esošajām problēmām preses piegādē pa bezmaksas tālruni 8008001.

Visbeidzot, LPIA un *Latvijas Pasts* vēlas atgādināt visiem iedzīvotājiem, ka, abonējot presi, ļoti svarīgi ir zināt pilnīgi precīzu piegādes adresi, īpašu uzmanību pievēršot pasta indeksam, kur līdz šim cilvēki visbiežāk kļūdījušies.

NOVADNIEKS

RUBRIKAS: DAŽĀDI, PĒRK, PĀRDOD, MAINA, MEKLĒJU DARBU.

PRIVĀTSLUDINĀJUMS. **Cena Ls 1,50** (ar PVN).

Rubrika _____ **Derīgs līdz 5. februārim.**

T	ā	l	r	.																								

Talonā jāieraksta sludinājums tikai par VIENU objektu.

Aizpildīšanas noteikums: viena rūtiņa — viena zīme.

Sludinājumus «Novadniekā» pieņem Preiļos, Brīvības ielā 14. Tālr./fakss 53 07057.

Iesniedzēja vārds, uzvārds _____

Adrese, tālr. _____

Vai sludinājumu ievietot interneta mājas lapā? Jā Nē

Maksa Ls 0,24 (ar PVN).

Jāiesniedz tikai laikrakstā publicētais kupons, kopētus un pa faksu sūtītus nepieņemsim.

Par Ls 1,50 NETIEK PUBLICĒTI: apsveikumi, līdzjūtības, pateicības, sludinājumi par individuālo uzņēmējdarbību, iepazīšanos, zemes, sertifikātu, kokmateriālu, malkas pirkšanu un pārdošanu vairumā, telpu īrēšanu un izīrēšanu privātvajadzībām, dzīvokļu un māju pirkšanu un pārdošanu, celtniecības materiālu pirkšanu un pārdošanu, automašīnu pirkšanu un pārdošanu, l/s produktu pirkšanu un pārdošanu vairumā. Nosauktajām publikācijām cita cena.

SPORTS

Futbols

JZenītu sasniedzis Preiļu novada čempionāts telpu futbolā. Saspringtās cīņās ir jau redzami savi favorīti un komandas, kurām veicies mazāk. Lūk, turnīra tabula uz 31. janvāri:

«OVIJA»	58 – 17	15
«RAJONS»	33 – 23	10
PREIĻU VĢ	23 – 13	10
«GĀDĪBA»	32 – 7	9
POLICIJA	24 – 38	7
STABULNIEKI	35 – 42	6
VIĻĀNI	16 – 25	4
1. PAMATSKOLA	20 – 27	3
«MEŅĶI»	14 – 63	0

Turnīra rezultatīvāko spēlētāju saraksta vadībā izvirzījies Māris Stroganovs (Stabulnieki) – 14 vārti. Aiz viņa seko Aleksejs Agarelovs (Gādība) — 13 vārti, Sergejs Aleksejevs (Ovija) — 13 vārti, Aigars Caics (Ovija) — 11 vārti.

Vieglatlētika

Veiksmīgi Latvijas jaunatnes čempionātā telpās «A» grupā startēja treneres V.Neištadtes audzēkne I. Mūrniece. Uzrādot rezultātu 11 m 2 cm, viņa kļuva par uzvarētāju trīssoļlēkšanā.

Basketbols

Kārtējo spēli Pierobežas basketbola līgā aizvadīja Preiļu basketbolisti. Šoreiz Lietuvas pilsētā Visaginā viņiem pretī stājās Krāslavas puiši. Sīkstā latgaliešu spēkošanās noslēdzās ar preiliešiem labvēlīgu rezultātu 90:76. Nākošā kārta notiks 11. februārī Krāslavā.

Pie Preiļu 1. pamatskolas darbojas slidotava

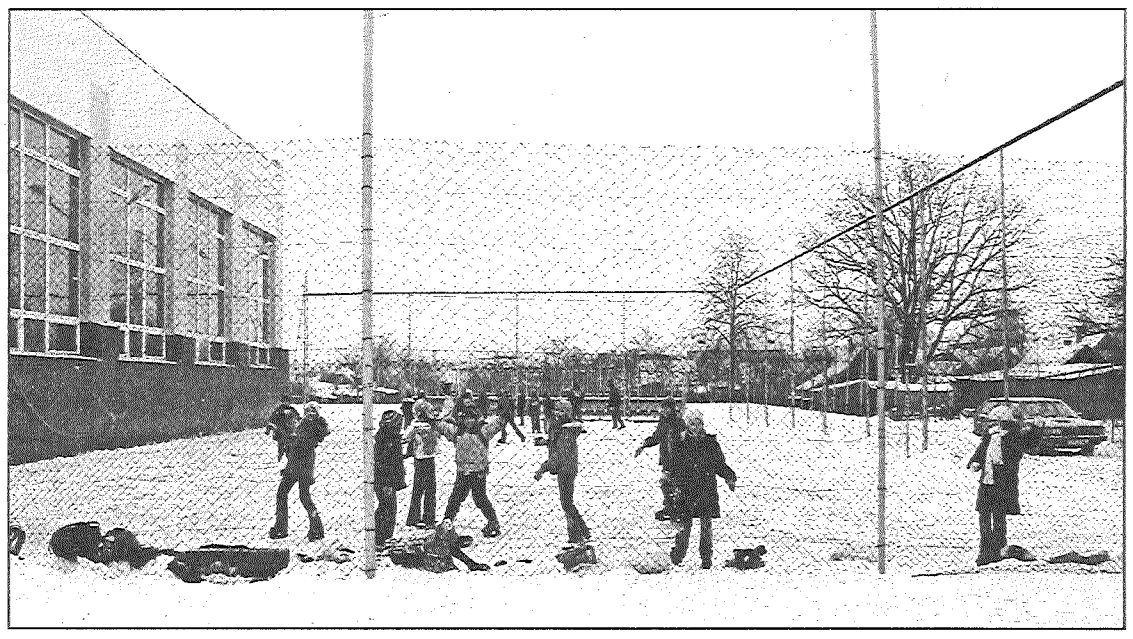

● Lai patīkamās ziemas dienas izmantotu veselīgai atpūtai, daudzi apmeklē slidotavu pie Preiļu 1. pamatskolas.

Pa dienas vidu, kamēr skolās notiek mācību stundas, slidotavu izmanto Preiļu izglītības iestāžu audzēkņi. Dienas otrajā pusē un vakaros slidotavā ierodas citi pilsētas iedzīvotāji. Dienas tumšajā laikā slidotava ir apgaismota.

M.Paegle,
Preiļu novada domes sabiedrisko attiecību speciāliste

SLUDINĀJUMI ● SLUDINĀJUMI

Pārdod

piena kvotas vai maina pret sienu. Tālr. 26349988;

ja[illegible]as horizontālās lentzāģ[illegible]nas. LABA CENA. Tālr. 26550502; *www.lentenieks.lv.*;

auzas un miežus sēklai, lopbarības miltus un graudus. Tālr. 26245102, 5323076;

AUDI 100 C 4AVANT (1992.g. izl., 2,0, gāze - benzīns, melna, signalizācija, R15, imobilaizers, viss elektro) vai maina. T.22059466;

BMW - 324 (turbodīzelis, labā teh. stāvoklī, pilnie spoileri). T. 28378334;

BMW 520 i (24 v, 1993.g. izl., pelēka, el. signalizācija, TA līdz 11.2007., labā stāvoklī, 2500 EUR). T.28637847;

CHRYSLER VOYAGER (1995. g. izl., 3,3, gāze - benzīns, 7 vietas, automātiskā ĀK, signalizācija, el. stikli, spoguļi, gaisa spilveni, stereo, TA).T.28357080;

CITROEN ZX (1,4, 1992.g. izl., pelēkā krāsā, 5 durvis, 5 pakāpju ĀK, lūka, jauna TA, M+S riepas, R14 diski). T.4637372, 29170145;

FORD ESCORT (1,4 i, 1996.g. izl., hečbeks, 5 pakāpju ĀK, 5 durvis, stūre labajā pusē, lēti). T.29934582;

FORD FOCUS (universāls, 1,8 DITD, 2000.g. izl., pelēks metāliks, dīzelis, signalizācijas, jauna TA, 5650 EUR) vai maina. Līzings, atlaides. T.29390137, 26444910;

FORD GALAXY (1,9 TDi, dīzelis, 1996./97.g. izl., pilnīgi elektrificēts, ziemas riepas, kondicionieris, tonētie stikli, signalizācija, kruīzkontrole, jauna TA, tikko no Vācijas, 6250 EUR). Kredīts, iespējama atlaide. T.29390137, 26444910;

FORD MONDEO (2,0 i, 1996.g. izl., viss ekstra, sudraba metāliskā krāsā, TA līdz 11.2006.). T. 4632982, 26538644;

FORD SCORPIO (2,0, DOCH, 1995.g. izl., gāze - benzīns, el. pakete, koka imitācija, lūka, lukturi, 2 Air Bag, TA, 2550 EUR). T.29477247;

FORD TRANSIT (pasažieru, TA līdz 2008., 1991.g. izl.), AUDI 80 B4 (2,3 motors, 1992.g. izl.). T.26514648, 26105876;

HUNDAY STANEX (8+1 vieta, 1999. gada, tumši zaļa, 2,5 dīzelis, 2 kondicionieri, jauna TA, 7500 EUR). T.29105688;

MAZDA - 323F (1991.g. izl., 1,6, centrālā atslēga, signalizācija, lūka, el. stikli, CD stereo). T.29915944;

MAZDA 323 (1995.g. izl., sedans, 1,3i, 16 v, zaļa, lietie diski, sekretka, jauna TA, stūres pastiprinātājs, 5 pakāpju ĀK, centrālā atslēga, Latvijā nav ekspluatēta, 1850 EUR). T.26335879;

MERCEDES (E - 2,9, turbodīzelis, melna, ādas salons, automātiskā ātrumkārba, 5l/100 km, kondicionieris, el. stikli, el. spoguļi, gaisa spilveni). T. 29327602;

MERCEDES BENZ C 220D (1996.g. izl., sedans, dīzelis, elektro, kondicionieris, signalizācija, lietie diski, jaunas riepas, jauna TA, teicamā stāvoklī, 5700 EUR). T.28636337;

VOLVO - 460 (1990.g. izl., gāze - benzīns, nav radiatora). T.29467185;

VW GOLF 3 (1992.g. izl., 1,9 D, 5 durvis, tumši zila). T.28662690.

Pērk

piena kvotas. Tālr. 29634609;

1 mēnesi vecu teliņu. Tālr. 26349988.

VĀRKAVAS PAGASTA PADOME
izsludina konkursu uz
vokālā ansambļa vadītāja amatu.
Prasības: muzikālā izglītība, prasme kontaktēties ar cilvēkiem.
Pieteikties Vārkavas pagasta padomē līdz 15. februārim.
Sīkāka informācija pa telefonu 28715317.

PĀRDOD: skābsienu, melasi, lopbarības kartupeļus.
Tālr. 29661342.

PĒRK lauksaimniecības zemi.
Zvanīt 4107185.

SLUDINĀJUMI ● SLUDINĀJUMI ● SLUDINĀJUMI

SLUDINĀJUMI, REKLĀMAS, LĪDZJŪTĪBA

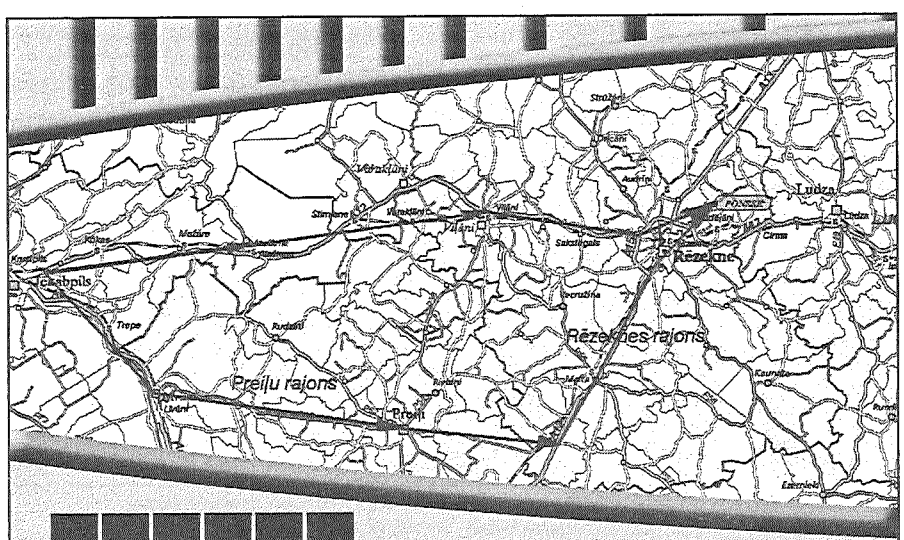

PONSSE mežizstrādes tehnikas demonstrācija

Kesko Agro Latvija un Kesko Machinery sadarbībā ar Ponsse Oyj 6. februārī pulksten 12.00 Rēzeknes rajonā, Lendžu pagastā, rīko meža tehnikas demonstrāciju Ponsse Road Show.

Programmā:
1. Harvestera *Ponsse Bear* izmantošanas iespējas demonstrēs *Ponsse* rūpnīcas pārstāvji no Vieremā (Somija).
2. Harvestera *Ponsse Beaver* izmantošanas iespējas kailcirtē.
3. Forvarderu *Ponsse Buffalo* un *Ponsse Wisent* tehniskās iespējas.
4. Konsultācijas par *Ponsse* tehniku un tās lietošanu.
5. Ponsse tehnikas virtuālā prezentācija pārvietojamajā izstāžu zālē un diskusijas ar Vieremā *Ponsse* rūpnīcas pārstāvjiem.
6. Speciālistu konsultācijas par tehnikas iegādes iespējām un sadarbību ar mežistrādes firmām.
7. Izdevīgi finansēšanas piedāvājumi no *K-Finance*.
8. Operatoru veiklības konkursi, atrakcijas un balvas.
9. Karstas uzkodas un dzērieni.

Papildinformāciju Jums sniegs:
Einārs Šķēls; tālrunis - 2-9165500.
Jānis Brikulis; tālrunis - 2-6655008.
Andris Blāķis; tālrunis – 2-2024400.

KESKO MACHINERY K FINANCE
Vienības gatve 93, LV-1058, Rīga
www.keskomachinery.lv
Tālrunis – 7064300, Fakss – 7064301

www.ponsse.com

LAIPNI LŪDZAM PIEDALĪTIES!

KESKO AGRO

KLIENTU DIENA
Latgalē

Jēkabpilī, *Kesko Agro* Latgales tirdzniecības centrā
6. februārī no plkst. 10.00 – 16. 00 visas dienas garumā:

*** Pieteikumu pieņemšana graudu un rapša iepirkšanas un preču pārdošanas līgumu sīlēgšanai * Sezonas jaunumi lauksaimniecības tehnikas un lopkopības klāstā * Plēvju līgumu slēgšana * Aktuāla informācija * Finansu risinājumi * Individuālas konsultācijas**

* * * * * * * *

No 5. līdz 16. februārim – produktu speciālpiedāvājumi *Kesko Agro* tirdzniecības centrā Jēkabpilī.

* Visai dārza un meža tehnikai 15% atlaide
* Lauksaimniecības tehnikas rezerves daļas un piederumi – par īpašo cenu

Izmanto iespēju izdevīgi iepirkties!

Papildus informācija pa *Kesko Agro* bezmaksas tālruni 8000880.

SIA «Olins»
lic. nr. 2006-02/32
- **iepērk melnos un krāsainos metāllūžņus par visaugstākajām cenām.**
- **Veicam iekārtu demontāžu.**
- **Transporta pakalpojumi.**

Atjaunotas cenas. Adrese: Preiļi, Daugavpils iela 64 **Tālr. 28882903.**

Firma PĀRDOD 3 m garu MALKU.
Slēdz ilgtermiņa sadarbības līgumus.
Zvanīt pa mob. tālr. 26109899.

Pārdod 8,9 ha zemes ar māju
Aglonas pagastā skaistā vietā pie Terehovas ezera.
Tālr. 26165360.

LOGU SERVISS
9.00 — 17.00 DARBDIENĀS

PVC LOGI
METĀLA ĀRDURVIS Ls 125
PVC ĀRDURVIS Ls 176
SEIFI Ls 70
DEKORATĪVĀS ĀRDURVIS Ls 180
LĪZINGS ◆ MONTĀŽA ◆ APDARE
KVALITĀTI GARANTĒJAM!!!
Valmieras 2, Preiļi.
Tālr. 5321411, 29822779, 28673992.

Jēkabpils uzņēmums SIA «TORA PLUS» pārdos un mainīs pret mazgātu un nemazgātu aitas vilnu mākslas audumus, trikotāžu un dziju, iepirks mazgātu un nemazgātu aitas vilnu: 6. februārī Mežancānos 8.00, Rudzātos 8.30, Priekuļos 9.00, Preiļos 10.00, Riebiņos 11.00, Stabulniekos 11.30, Galēnos 12.00, Smelteros 12.30, Pieniņos 13.00, Sutros 13.30. 7. februārī Rožupē 8.00, Vanagos 8.30, Lielkursīšos 9.00, Upmalā 9.30, Pilišķos 10.00, Anspokos 10.30, Aizkalnē 11.00, Pelēčos 11.30, Arendolē 12.00, Svenčos 12.30, Rimicānos 13.00.

Aglonas pagasta padome 12.01.2007. ir pieņēmusi lēmumu (protokols nr. 1, 2. paragrāfs):

1. Apstiprināt Aglonas pagasta teritorijas plānojuma grozījumus 2006. – 2015. gadam.
2. Izdot saistošos noteikumus nr. 1 («Aglonas pagasta teritorijas plānojuma grozījumu 2006. – 2015. gadam grafiskā daļa un teritorijas izmantošanas un apbūves noteikumi»).

Veicam remontu un celtniecības darbus (māju, dzīvokļu, ofisu u.c.).
Kvalitāti garantējam!
Tālr. 26162613, 29422764.

SIA «Aļņi AS» iepērk
- **Zāģbaļķus Ls/m³**

Diam.	14-17	18-24	25<
EGLE	28	53	56
PRIEDE	28	48	52

- **Papīrmalku**

Ir transports. Korekta uzmērīšana.
Samaksa uzreiz!
Tālr. 4866070; 29806775, 26421813.

Preiļu novada dome aicina darbā TEHNISKĀS DAĻAS SPECIĀLISTU.
Vēlama augstākā tehniskā izglītība un pieredze darbā komunālajā saimniecībā.
CV un pieteikuma vēstuli iesniegt Preiļu novada domes kancelejā, Raiņa bulvāris 24, Preiļi, līdz 10. februārim. Tālrunis uzziņām 5322766.

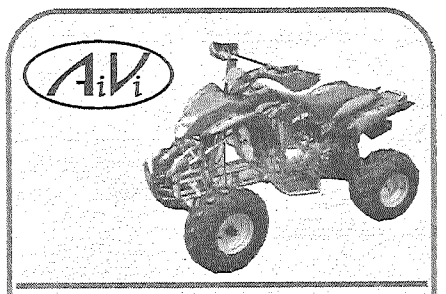

Meklējam sadarbības partneri
kvadraciklu tirdzniecībai un servisam Preiļos
Tālr. 29211116
e-pasts: moto@aivi.lv

Preiļu novada dome aicina darbā JAUNĀKO KĀRTĪBNIEKU.
Vēlama pieredze sabiedriskās kārtības uzturēšanas darbā.
CV un pieteikuma vēstuli iesniegt Preiļu novada domes kancelejā, Raiņa bulvāris 24, Preiļi, līdz 10. februārim. Tālrunis uzziņām 5322766.

Preiļu rajona polijas pārvalde izsaka līdzjūtību Iekšlietu ministrijas sistēmas iestādes pensionāra Vasilija MATVEJEVA ģimenei sakarā ar viņa nāvi.

FIRMA AICINA DARBĀ GRĀMATVEDI.
Tālr. 28827828.

SIA «Pūres dārzi» sestdien, 3. februārī, Preiļu tirgū aicina iegādāties dažādu šķirņu ZIEMAS ĀBOLUS.
Informācija pa tālr. 29249450.

SIA «RANKO» licencēta kautuve iepērk liellopus, jaunlopus un aitas.
Samaksa tūlītēja, ir piemaksas.
Tālr. 26333669 (Ņina), 29161121 (Juris).