PREIĻU RAJONA LAIKRAKSTS

NOVADNIEKS

● PIEKTDIENA, 2007. GADA 20. JŪLIJS ● Nr. 54 (7749) ● Cena mazumtirdzniecībā Ls 0,28

PREIĻU [redacted] BIBLIOTĒKA
BĒRNU L[redacted]AS
NODAĻA

ISSN 1407-9328

Televīzijas programma 23. — 29. jūlijs.

Mīļi atrietināt, ātri izslaukt

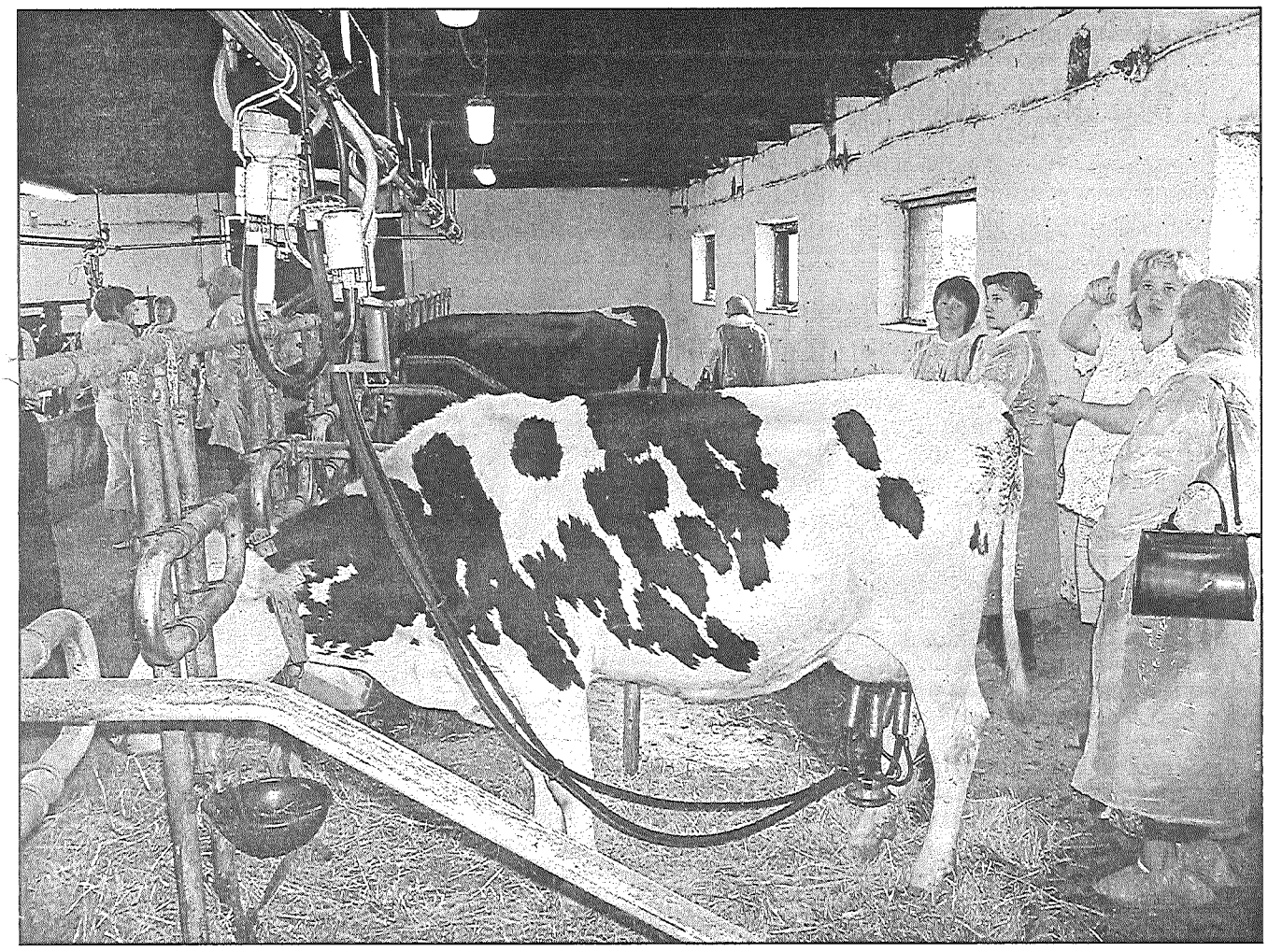

● Ja piens ir normāli atrietējis, govij slaukšanas pirmajās divās minūtēs vajadzētu izdot septiņus kilogramus piena, zemniekiem Gribolvas fermā skaidroja elektroniskās iekārtas – laktokordera demonstrētāji. Iekārtas ekrāniņā ik brīdi mainījās cipari, kas analizēja piena plūsmu. Foto: P.Pastars

No tā, cik labi govis sagatavotas slaukšanai un atrietina pienu, ir atkarīgs slaukšanas ilgums, produkcijas kvalitāte, bet gala rezultātā arī slaukšanas aparatūras darbināšanai izlietotās elektroenerģijas daudzums, ko ar pareizi veiktu atrietināšanu var samazināt apmēram par trešo daļu. Tā īsumā var raksturot atziņas, ko zemnieki un lauksaimniecības konsultanti no pašu un kaimiņu rajoniem, guva, piedaloties demonstrējumu seminārā lopkopībā «Profilakses pasākumi piena ieguves efektivitātes uzlabošanai», kas notika Riebiņu novada Galēnu pagasta zemnieku saimniecībā «Gribolva».

To organizēja Preiļu lauku konsultāciju birojs. Seminārā tika pārrunāti jautājumi par govs pareizu sagatavošanu slaukšanai un tās uzsākšanu, notika jaunas elektroniskas aparatūras – **laktokordera demonstrēšana,** ar kura palīdzību var testēt slaukšanas aparātus un iekārtas, veikt piena plūsmas mērījumus slaukšanas laikā. Otrs semināra dienas kārtības jautājums bija saistīts ar «Heinz navy bean» pupiņu audzēšanas tehnoloģiju.

Dainis Arbidāns, Latvijas lauku konsultāciju izglītības centra konsultants eksperts veterinārajā medicīnā, kas zemniekiem komentēja aparatūras darbošanos, «Novadniekam» pastāstīja, ka šo demonstrējumu programmu zemniekiem subsidējusi Zemkopības ministrija. Patlaban Zemkopības ministrija gatavo piena kvalitātes uzlabošanas programmu, teica Dainis Arbidāns, un tajā ir paredzēta gan veterināro ārstu, gan zemnieku apmācīšana, lai iegūtu augstvērtīgāku pienu, jo Latvijā šajā ziņā situācija ir samērā dramatiska, pienā ir stipri palielināts somatisko šūnu skaits. Zemas kvalitātes piena iegūšana saimniecību īpašniekiem rada lielus zaudējumus. Viens no piena kvalitātes uzlabošanas pasākumiem ir arī pareiza govju sagatavošana slaukšanai, panākot, lai govs pienu atdod pēc iespējas īsākā laikā. Jo ātrāk govi izslauc, jo somatisko šūnu skaits pienā ir mazāks. Ar laktokorderu – piena plūsmas mērītāju var kontrolēt, vai slaucēja pareizi strādā, pārbaudīt, vai atlasītas govis ar ātrāku piena atdošanas ātrumu.

Protams, šie aparāti ir samērā dārgi, stāstīja Dainis Arbidāns, taču Lauku konsultāciju centrs tos iegādājies ar veiksmīgi sagatavota projekta starpniecību. Ikviens zemnieks centra speciālistus var uzaicināt uz savu saimniecību, lai ar šiem plūsmas mērītājiem varētu noteikt, cik intensīvi katra govs atdod pienu un no tā izdarīt secinājumus.

Kādus iespaidus un atziņas no šī semināra guva pats fermas saimnieks, zemnieku saimniecības «Gribolva» īpašnieks Jāzeps Sērmais?

— Ieguvu jaunas zināšanas, jo daudz kas no šodien dzirdētā līdz šim nebija zināms, — teica pieredzējušais zemnieks. – Bija interesanti iepazīt šādu aparatūru – laktokorderu, ar kura palīdzību tika izanalizēta manas fermas govju slaukšanas metodika. Izrādījās, ka mūsu govīm slaukšanas laiks ir nedaudz par ilgu.

Jāzeps Sērmais atzina, ka būšot jāņem vērā ieteikumi, ar katru jaunu laktāciju mēģinot pieradināt govis pie īsāka slaukšana laika, kā rezultātā samazināsies elektroenerģijas patēriņš.

Seminārā piedalījās Ilmārs Gruduls, Lauku konsultāciju centra piena kvalitātes speciālists, kurš «Novadniekam» uzsvēra, ka šāda aparatūra – laktokorderi – centram ir vienīgie Baltijā un vairāk domāti zinātnei, taču ar tiem var palīdzēt arī zemniekiem. Preiļu rajonā šāda demonstrācija notika pirmo reizi, taču reāla analīze jau veikta dažās Rēzeknes rajona zemnieku saimniecībās. Uz semināru bija ieradusies arī Zemkopības ministrijas Lauksaimniecības departamenta ciltsdarba nodaļas vecākā referente Likija Ozoliņa.

Govs ir pieraduma dzīvnieks, un viss, kas notiek ar viņu slaukšanas laikā, vispirms notiek viņas smadzenēs, nobeigumā teica Preiļu lauku konsultāciju biroja vecākā speciāliste veterinārmedicīnā Aina Golubeva. Īsi sakot, jo mīļāk atrietināsi, jo vairāk izslauksi.

L.Rancāne

NENOKAVĒ!

Laikrakstu «NOVADNIEKS» augustam un turpmākajiem mēnešiem Latvijas Pasta nodaļās var abonēt līdz 25. jūlijam.

ZIŅAS

Preiļu novada skolām ir piesaistīts finansējums sporta nodarbību inventāra iegādei

Preiļu novada dome piedalījās Izglītības un zinātnes ministrijas un Sporta pārvaldes izsludinātajā projektu konkursā «Sporta inventāra iegādes palīdzības pilotprogramma» ar projektu «Preiļu novada izglītības iestāžu sporta materiālās bāzes uzlabošana» un guva atbalstu, «Novadnieku» informē Preiļu novada domes sabiedrisko attiecību speciāliste Maija Paegle.

Preiļu novada domes plānošanas speciāliste Mārīte Stupāne pastāstīja, ka kopējā sporta inventāra iegādei izlietotā summa būs Ls 6000, no kuriem Ls 3000 finansēs valsts, bet otra puse tiks segta no pašvaldības budžeta.

Projekta mērķis ir uzlabot Preiļu novada izglītības iestāžu (Preiļu 1.pamatskolas, Preiļu 2. vidusskolas un Aizkalnes pamatskolas) sporta nodarbībām nepieciešamo materiāli tehnisko bāzi, kas nodrošinās nodarbību standarta programmas pilnvērtīgu izpildi, kā arī sekmēs ārpusskolas sporta aktivitātes, stimulēs talantīgo skolnieku aktivitātes un veicinās potenciālo talantu attīstību.

Projektu plānots realizēt līdz šī gada oktobrim.

Sācis darbu latgaliešu kultūras portāls

2007. gada 14. jūlijā oficiāli uzsāka darbu latgaliešu kultūras portāls *www.lakuga.lv* («Latgališu Kulturys Gazeta»). Portālu izveidoja biedrība «Latgolys Studentu centrs», finansiāls atbalsts portāla izveidei tika saņemts no Latgales reģiona attīstības aģentūras un Valsts Kultūrkapitāla fonda.

Latgaliešu kultūras tradīcijas un aktualitātes portālā tiks reprezentētas 11 sadaļās: *Aktualitatis, Daillīteratura, Folklora, Volūda, Muzyka, Teatrs/Dzīgys, Arhitektura, Gleznīceiba/Tīelnīceiba, Lītiškuo muoksla/Praktiskys lītys, Doba, Vyss kas.*

Atklāšanas dienā portālā bija jau apmēram 100 pašu sagatavoti vai citu atsūtīti materiāli. Portāls ir daudzvalodīgs un demokrātisks. Tā veidotāji aicina jebkuru – skatīties, sūtīt materiālus un komentēt.

Novadnieks
Piektdiena, 2007. gada 20. jūlijs

INFORMĀCIJA

«Nezinu jūru, kura neviļņotu, ja uzpūš vējš. Un sirdi, kura nelidotu, ja to skārusi mīla.»
G.Upītis

NACIONĀLĀS ZIŅAS

Šķēle: Latvijas ekonomika attīstās «drusku par ātru»

Latvijas ekonomika attīstās «drusku par ātru», šādu viedokli intervijā «Latvijas Avīzei» pauž Tautas partijas ierindas biedrs Andris Šķēle. Šķēles skatījumā, ekonomikas attīstību var salīdzināt ar «Latvijā modīgo aizraušanos ar ātru braukšanu». «Labai mašīnai nav problēmu braukt 140 kilometri stundā - ja ir gluds ceļš, pieredzējis šoferis un ir pārliecība, ka priekšā neizskries meža zvērs un no takas neizgriezīsies baļķvedējs. Ekonomikā atļauto 90 kilometru stundā vietā, kas salīdzinoši būtu ļoti labs kopprodukta pieaugums par 6% līdz 7% gadā, mēs nesamies ar 140 kilometru ātrumu, tas ir, daudz straujāku izaugsmi. Un nav drošības, ka ceļā netrāpīsies baļķu vedējs, bedre vai negludums. Ka šoferis vienmēr būs tik pieredzējis,» situāciju raksturojis TP pārstāvis. Mūsu tirgi ārpus Latvijas vēl ir jauni un nestabili. Nav garantētu trīs, piecu un vairāk gadu ilgtermiņu līgumu, lai piegādātu tiem preces. Šķēle domā, ka tikpat nedroša ir pārlieka aizņemšanās, cerot uz mūžīgi stabilu algu vai citiem ieņēmumiem. «Var gadīties, ka uzkrīt nelaime, un parādīsies viens aiz otra cilvēki, kuri kredītus nespēj atdot. Televīzijā ir reklāma, kur vīrs ar sievu piebrauc mašīnā, vīrs tā kā grib kaut ko vienu pirkt līzingā, bet sieva tik skubina ņemt vēl — velosipēdu, ledusskapi — dodiet visu ko. Tik dodiet! (...) Šajā jautājumā noteikti jābūt vēsam. Atliek, nedo' Dievs, vīram uz pusgadu saslimt un padzīvot no pabalsta, kā klāt būs citi vīri. Vīri, kas atnākuši paņemt ledusskapi, velosipēdu, mašīnu un vēl māju. Ja tā ir viena ģimene, tai, protams, tas ir traģiski, bet valsts mērogā nemanāmi. Taču, ja tā neveicas simts, piecsimts cilvēkiem, tad sāksies lavīna. Tā ka jākonstatē — ekonomika mums brauc drusku par ātru. Pēc ekspolitiķa domām, kritiskais moments ir tieši minētajās mājsaimniecībās, kur nepiesardzības dēļ nav novērtēti iespējamie riski un naudu aizņēmušies nekontrolēti. «Latviešos izmainījies tēvutēvu raksturā esošais — ka tik neiestigt parādos! Šī piesardzība pagaisusi, un ne bez ēterā valdošā narkotiska efekta reklāmu iejaukšanās. Neielīst parādos nebija slikts tikums, bet sevišķi jauni ļaudis to vairs lāgā negrib ievērot. Ziniet, ar tādu pašu intensitāti un tikpat skaļā ruporā vajadzēja par valsts naudu pārraidīt pretējas, brīdinošas reklāmas, izskaidrojot - esi prātīgs, netrako,» aicina Šķēle.

Šķēles skatījumā, bankas aizdošanai pieiet «ar absolūtu aprēķina dzedrumu un nesaudzību», jo «tām viss izdevīgums ir iepriekš izskaitļots, un bankas zaudētājos nebūs». «Jāpiebilst gan, ka pēc pretinflācijas plāna pieņemšanas visas skandināvu bankas ir sākušas samazināt naudas plūsmas savām Latvijas bankām. Vietējās bankas mācās iztikt ar to, kas tām ir, un nu ir procenti augšā noguldītājiem».

Savukārt taujāts par lata devalvācijas risku un sekojošu iespējamu apdraudējumu noguldījumiem, Šķēle pauž viedokli, ka noguldītājiem nav jāsatraucas. «Vienkāršoti sakot — kamēr pie teikšanas būs Kalvītis ar Spurdziņu, tikām būs labi. Esiet mierīgi,» sacījis Šķēle, «satraukumam, protams, ir pamats un bankas jāpieskata vēl rūpīgāk, lai ļaudis nomierinātos. Latvijas Bankas rezerves toties ir pietiekamas. Latvijas latus var samainīt pret jebkuru valūtu visā pilnībā. Lati ir nosegti simtprocentīgi un vairāk, mēs esam pret devalvāciju nodrošināti. Ir, kas mēģina ar to biedēt, bet tas nedraud.«

«Jā, ir brīdis, kad finansēs, ekonomikā jūtami mazi drudža elementi, bet, ticiet man, šī ir vēl ārstējama kaite,» piebildis Šķēle.

LETA

NOVADNIEKS
Redaktore Tamāra Elste
Pasūtījuma indekss 3033.
Reģistrācijas apliecība nr. 000701018.
Izdevējs – SIA «Novadnieks. Redakcija».
Redakcijas adrese: Brīvības ielā 14, Preiļi, LV-5301.
Elektroniskais pasts: novadnieks@axel.lv
Tālr. 53-07056, mob. tel. 29410288 (redaktorei), 53-07057 (reklāmas un sludinājumu pieņemšana), 53-07058, 53-07059 (žurnālistiem). Fakss 53-07057.
Par sludinājumu saturu atbild to iesniedzējs.
Laikrakstā publicētie materiāli ne vienmēr atspoguļo redakcijas viedokli.
Pārpublicējot atsauce uz «Novadnieku» obligāta.
Laikraksts iespiests SIA «Latgales druka» Rēzeknē.
Mājas lapa internetā: www.novadnieks.lv
Laikraksts iznāk astoņas reizes mēnesī (otrdien, piektdien).

Pa dzīves ceļu līdz Zelta kāzām

Viens otram liktens nolemtie — Jekaterina un Kalistrats DRUGOVEIKO — bērnības un jaunības ceļus gājuši blakām un tā turpina visu mūžu, nu jau 50 laulības gadus, informē sabiedrisko attiecību speciāliste Līvānu novada domē Ginta Kraukle.

● Jekaterina un Kalistrats Drugoveiko.

Līvānu novada Rožupes pagasta iedzīvotāji Jekaterina un Kalistrats Drugoveiko Rožupi sauc par savām mājām jau vairākās paaudzēs. Bērnība abiem aizritējusi kaimiņos, Rušenieku pusē abi pavadījuši jaunību, staigājuši uz vecerinkām un piedzīvojuši pirmās mīlas jūtas. Ieskatījušies viens otrā un 1957. gada 12. jūlijā reģistrējuši laulību Pēternieku ciema padomē. Darba gaitas nav bijušas vieglas – abi strādājuši lauku brigādē, nereti tālajos laukos prom no mājām, neskatoties kāds laiks — saule vai lietus. Dažādi gājis, atceras Kalistrats, ne tikai baltas dienas dzīvē bijušas. Negadījumā nodegusi ģimenes māja Rušeniekos, tādēļ pašu rokām celta tagadējā māja.

Ģimenē izaudzināta meita un dēls. Abi tagad dzīvo Rīgā. Savukārt enerģiskajiem jubilāriem nav laika novecot, jo jārūpējas par mazbērniem, īpaši par 17 gadus veco mazmeitiņu, kas traģiskā negadījumā agri palikusi bez mātes. Meiteni audzināja vecmāte un vectēvs, tāpēc mazmeitiņa abiem ir kā meita. Lai palīdzētu mazmeitai, Jekaterina un Kalistrats joprojām tur lopiņus un nodod pienu. Ar dzīvi Rožupē viņi ir apmierināti. Tā kā māja ir pavisam netālu no centra, ir laba satiksme, turpat netālu pagasta māja, medpunkts un autobusu pietura.

Zelta kāzu jubilejā Drugoveiko ģimeni sveica arī Līvānu novada dome, kas pie jubilāriem ieradās 17. jūlijā. Jubilāri saņēma 50 latu dāvanu, sveicienus un pagodināšanas rakstu no Līvānu novada domes priekšsēdētāja Andra Vaivoda. Ģimeni sveikt bija ieradušies arī domes izpilddirektora vietnieks un Rožupes pagasta pārvaldes vadītājs Andris Neicenieks, Dzimtsarakstu nodaļas vadītāja Marija Pastare un sabiedrisko attiecību speciāliste Ginta Kraukle.

❒❒❒

Līvānu novada iedzīvotāji aicināti pieteikt godināšanai Zelta kāzu pārus Dzimtsarakstu nodaļā vai pa tālruni **5307265.** Gaviļnieki var pieteikties gan paši, gan to var izdarīt viņu bērni un mazbērni.

Mutes veselības centram jauns auto

Sākot ar augustu, Latgales reģionālā mutes veselības centra speciālisti dosies uz Latgales attālāko pagastu bērnudārziem, bet vēlāk – uz skolām, lai veiktu bērnu mutes dobuma apskati un informētu viņus par pareizu zobu kopšanu, «Novadnieku» informēja Latgales reģiona mutes veselības centra vadītāja Maija Valaine. Šīm vajadzībām valsts centram ir piešķīrusi jaunu automašīnu.

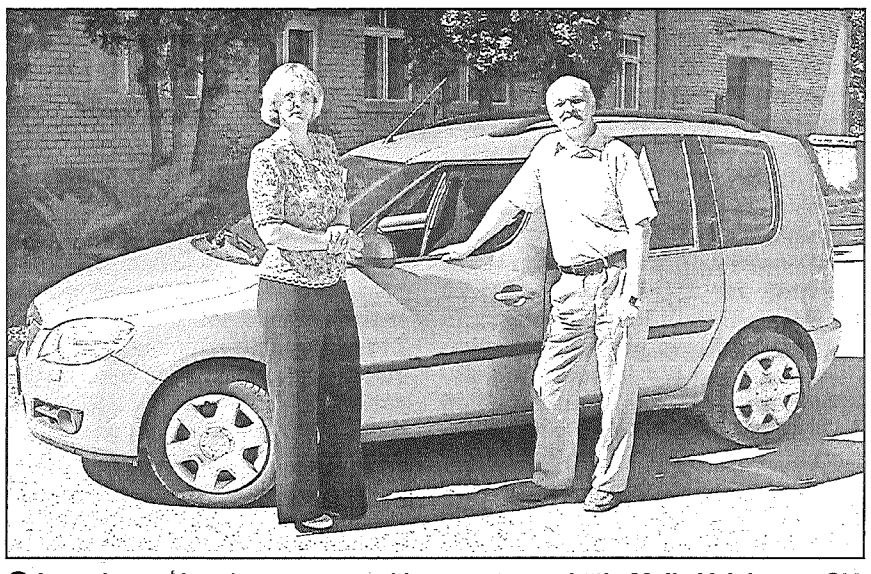

● **Latgales reģionālā mutes veselības centra vadītāja Maija Valaine un SIA «Preiļu slimnīca» valdes priekšsēdētājs Juris Urtāns pie tikko saņemtās jaunās automašīnas «Škoda Roomster».** Foto: A.Svarinska

Kamēr nav pienākusi ziema un ceļu stāvoklis ir labs, speciālisti plāno doties uz Krāslavas, Ludzas, Rēzeknes un Daugavpils attālākajiem pagastiem. To iedzīvotājiem zobārsts ir grūti pieejams, jo zobu apskate un labošana pārsvarā notiek tikai rajonu centros. Obligātā apskate skolās būs 6 – 12 gadus veciem bērniem, bet Maija Valaine cer, ka speciālistiem pietiks laika pārbaudīt arī vecāko klašu audzēkņu zobu stāvokli. Bērnu mutes dobuma apskati mutes veselības centra darbinieki plāno veikt mācību gada laikā, pievēršot uzmanību caurumu skaitam zobos, izrauto zobu skaitam, sakodienam un smaganu stāvoklim. Ja speciālisti paspēs apciemot visas lauku skolas, tad viņi dosies arī uz pilsētu mācību iestādēm. Preiļos strādājošā zobu higiēniste līdz šim regulāri ir apciemojusi pilsētas skolu audzēkņus un informējusi viņus par pareizu zobu kopšanu.

Mutes veselības centra darbinieki labprāt tiksies arī ar bērnu vecākiem, lai arī viņiem atgādinātu par pareizas zobu kopšanas nepieciešamību un informētu par bērna zobu stāvokli. Ja tikšanās tomēr nebūs iespējama, bērna mutes dobuma apskates rezultātus ar klases audzinātāja palīdzību nogādās vecākiem.

Maija Valaine pastāstīja, ka savāktā informācija par Latgalē dzīvojošo bērnu zobu stāvokli tiks apkopota un nosūtīta uz Rīgu. Tur to salīdzinās ar citos reģionos iegūtajiem datiem. Tālākie pasākumi, bērnu zobu labošana, ir atkarīgi no valsts piešķirtā finansējuma. SIA «Preiļu slimnīca» valdes priekšsēdētājs Juris Urtāns pastāstīja, ka valsts ir iegādājusies divas pārvietojamās zobārstniecības iekārtas. Plāno, ka viena no tām brauks pa Vidzemes un Latgales nomaļākajām lauku skolām. Zobu labošana būs bezmaksas. Tomēr Juris Urtāns šaubās, ka zobārsti lauku skolās būs biežs viesis, jo abi novadi veido lielu teritoriju, kuru pilnībā aptvert varētu būt grūti.

A.Svarinska

INFORMĀCIJA, REDAKCIJAS SLEJA

Maksātnespējīgo uzņēmumu darbinieki pirmajā pusgadā saņēmuši 388 tūkstošus latu

Sakaņā ar likumu «Par darbinieku aizsardzību darba devēja maksātnespējas gadījumā», darba devējs, kuru saskaņā ar likumu var pasludināt par maksātnespējīgu, maksā uzņēmējdarbības riska valsts nodevu par katru darbinieku, katru mēnesi 0,25 lati, ko ieskaita valsts pamatbudžetā. Naudu administrē Maksātnespējas administrācija, kas ir Tieslietu ministrijas pārraudzībā esoša valsts iestāde, un viens no tās mērķiem ir aizsargāt darbinieku intereses to darba devēja maksātnespējas gadījumos.

Šī gada pirmajos sešos mēnešos valsts aģentūra «Maksātnespējas administrācija» (Maksātnespējas administrācija) segusi maksātnespējīgo uzņēmumu darbinieku prasījumus 388 397 latu apmērā.

No šī gada 1. janvāra līdz 30. jūnijam Maksātnespējas administrācija apmierinājusi 37 maksātnespējīgo uzņēmumu 756 darbinieku prasījumus. Vidēji vienam darbiniekam izmaksātā summa bija 514 lati. Savukārt šī gada jūnijā no darbinieku prasījumu garantiju fonda izmaksātā summa ir 20 781 lats, kas piešķirts 22 darbiniekiem no trijiem maksātnespējīgiem uzņēmumiem.

Maksātnespējas procesa gaitā administratori no parādniekiem atguvuši un atpakaļ valsts budžetā ieskaitījuši 50,5 tūkstošus latu.

Lielākās summas no darbinieku prasījumu garantiju fonda līdzekļiem 2007. gadā piešķirtas maksātnespējīgās SIA «Lamele» 129 darbinieku prasījumu apmierināšanai 84 127 latu apmērā, SIA «Improvs» 44 darbinieku prasījumu apmierināšanai 59 653 latu apmērā, SIA «Vip Compotech» 69 darbinieku prasījumu apmierināšanai 47 964 latu apmērā.

No darbinieku prasījumu garantiju fonda līdzekļiem Maksātnespējas administrācija apmierina darba samaksu, atlīdzību par ikgadējo apmaksāto atvaļinājumu, atlīdzību par cita veida apmaksātu prombūtni, atlaišanas pabalstu sakarā ar darba tiesisko attiecību izbeigšanos, kā arī kaitējuma atlīdzību sakarā ar nelaimes gadījumu darbā vai arodslimību.

Informāciju sagatavoja T.Elste

Centralizētajos eksāmenos vairāk augstākā līmeņa rezultātu

Vidusskolu šī gada absolventi jau izbaudījuši garās rindas dokumentu iesniegšanai augstskolu uzņemšanas komisijās. Tie, kuriem iegūto izglītību apliecinošajos centralizēto eksāmenu sertifikātos ir augstākā līmeņa vērtējumi – A, B un C, jūtas droši un pārliecināti, ka rudenī papildinās šī gada jauno studentu skaitu. Tiem, kam jāsamierinās ar zemākiem līmeņiem, nākotnes izredzes ir mazāk spožas.

Par to, kā Preiļu rajona vidusskolu beidzēji šogad kārtojuši centralizētos eksāmenus, informēja rajona izglītības pārvaldes skolu speciāliste **Dzintra Šmukste.** Viņa uzsvēra, ka šajā mācību gadā valstī tika veikti vairāki papildus drošības pasākumi eksāmenu norisei. Matemātikas, fizikas un ķīmijas centralizētajiem eksāmeniem tika organizēta īpaša kārtība, lai nepieļautu to satura izzināšanu pirms laika. Izglītības satura un eksaminācijas centra, Izglītības un zinātnes ministrijas un Izglītības valsts inspekcijas pārstāvji piedalījās papildus novērošanā daudzās izglītības iestādēs, to skaitā, arī Preiļu rajona skolās.

Kopumā rajona izglītības pārvaldē tika saņemti 1789 pieteikumi kāda centralizēta eksāmena kārtošanai. Vispopulārākie eksāmeni šogad ir bijuši latviešu valodā un literatūrā, kā arī angļu valodā, ko kārtoja vislielākais audzēkņu skaits. Rajonā palielinās to skolēnu daudzums, kas vēlas kārtot centralizētos eksāmenus dabaszinātnēs – bioloģijā, fizikā un ķīmijā, taču arvien straujāk ar katru gadu sarūk to audzēkņu skaits, kuri izvēlas pārbaudījumu vācu valodā.

Runājot par rezultātiem, Dzintra Šmukste atzina, ka par savu audzēkņu zināšanām kārtējo reizi var priecāties Preiļu Valsts ģimnāzijas (PVĢ) pedagogi. Ģimnāzistu vidējais zināšanu līmenis gandrīz visos mācību priekšmetos ir manāmi augstāks par citām rajona skolām, izņemot tikai krievu un vācu valodas. Stabilas zināšanas kopumā uzrādījuši arī Līvānu 1. un Aglonas vidusskolas audzēkņi. Tomēr skolu speciāliste atzina, ka augstāku vidējo zināšanu vērtējuma līmeni vēlētos redzēt Preiļu arodvidusskolā un Jaunaglonas vakarskolā, kaut arī šogad šajās mācību iestādēs vērojams neliels progress.

Uztraucoši, ka joprojām atsevišķos priekšmetos vairāki rajona vidusskolēni guvuši zemāko zināšanu novērtējumu – F līmeni. Šogad šādu absolventu ir 43, par četriem vairāk nekā pērn. 23 skolēni zemāko vērtējumu saņēmuši angļu valodā, deviņi – matemātikā. Preiļu arodvidusskolā šādi vērtējumi ir 11, Jaunaglonas arodvidusskolā – astoņi, Jaunaglonas vakarskolā un Līvānu 2. vidusskolā – septiņi.

Vērtējot skolu audzēkņu rezultātus atsevišķos mācību priekšmetos, Dzintra Šmukste atzinīgi izteicās par Aglonas vidusskolas matemātiķiem. Taču šajā priekšmetā grūtāk gājis Preiļu arodvidusskolas audzēkņiem. Mācībvalodā (latviešu) sevi labi apliecinājuši Līvānu 1. vidusskolas absolventi, taču sekmības uzlabošanā darāmā vēl daudz Jaunaglonas vakarskolā. Fizikā ar savām zināšanām paspīdējuši arī Aglonas vidusskolas eksāmenu kārtotāji. Īpaši augstus rezultātus ķīmijā guvuši Preiļu ģimnāzisti, bet bioloģiju kopumā labi apguvuši Līvānu 1. un Aglonas vidusskolas jaunieši. Vēstures eksāmena rezultātos ar PVĢ audzēkņiem konkurē Preiļu rajona vakara (maiņu) un neklātienes vidusskolas beidzēji, bet valsts valodas apguvē visvairāk labu rezultātu Līvānu 2. vidusskolas audzēkņiem. Angļu un vācu valodas eksāmenos atzīstami rezultāti Līvānu 1. un Preiļu 2. vidusskolas absolventiem. Tomēr ar savu zināšanu līmeni angļu valodā nevar lepoties Preiļu vakarskolas un Jaunaglonas arodvidusskolas absolventi. Savukārt Līvānu 1. un Preiļu 2. vidusskolas skolēni pierādījuši, ka krievu valodas zināšanās apsteidz pat PVĢ audzēkņus.

Dzintra Šmukste atzina, ka, salīdzinot ar pagājušā gada absolventu rezultātiem, šogad gūti nedaudz labāki rādītāji matemātikā, bet manāmi labāki – fizikā, ķīmijā, latviešu un vācu valodā. Rezultāti nav mainījušies bioloģijā un ķīmijā. Pamatoti jāsāk uztraukties par angļu valodas un valsts valodas zināšanu līmeņa manāmo kritumu, meklējot un analizējot tā cēloņus un domājot par iespējām to novēršanai turpmāk. Īpašu uztraukumu rada angļu valoda ar pašlaik viszemāko vērtējuma rādītāju.

Gan skolēniem, gan viņu vecākiem un skolotājiem vislielākais prieks par tiem eksāmenu kārtotājiem, kas atsevišķos mācību priekšmetos uzrādīja vislabākās zināšanas un ieguva augstāko novērtējumu – A līmeni. Tāds vērtējums sertifikātos rakstīts 75 reizes, par 19 vairāk nekā pagājušajā gadā. PVĢ absolventi saņēmuši 43 augstākos vērtējumus, Līvānu 1. vidusskolas – 18, Rudzātu un Preiļu 2. vidusskolas – četrus, Līvānu 2. vidusskolas – trīs, Vārkavas, Preiļu vakarskolas un Jaunaglonas arodvidusskolas absolventi – pa vienam. Augstākā līmeņa vērtējumu saņēmuši 54 skolēni.

Preiļu Valsts ģimnāzijā A līmeņa vērtējumu saņēma Guna Logina (angļu valodā, vēsturē, latviešu valodā), Arturs Mičulis (angļu valodā), Jevģenijs Zinovjevs (angļu valodā, matemātikā, fizikā), Ligita Elste, Arina Ņikiforova, Inta Mežiniece, Maija Svile un Guna Lāce (vēsturē), Aija Spūle (matemātikā, ķīmijā, bioloģijā), Aleksandrs Kaļinovs (matemātikā, fizikā), Aigars Caics (matemātikā, fizikā), Andris Gribuška, Kristīne Brice (matemātikā), Marina Timošenko (matemātikā, fizikā), Elga Ivdre (matemātikā, latviešu valodā, ķīmijā), Baiba Luriņa (ķīmijā, latviešu valodā, bioloģijā), Madara Lazdāne (ķīmijā, bioloģijā), Jeļena Solovjova, Jolanta Ūzuliņa, Inita Volonte, Līga Karčevska, Maija Pastare, Deniss Ositrovs, Viktorija Kirillova, Ruta Mālniece, Kristīne Vilcāne, Vita Tropa, Edīte Šņepste, Aleksandra Šalkovaja (latviešu valodā).

Līvānu 1. vidusskolā augstākā līmeņa vērtējums pienācās Sanitai Škaparei (angļu un latviešu valodā), Agnesei Skrebelei-Stikānei (angļu valodā), Pēterim Pigalovam (angļu valodā), Gunitai Dalkai (fizikā, matemātikā, latviešu valodā), Jānim Ancānam, Aijai Utinānei (matemātikā), Jānim Krauklim (matemātikā, latviešu valodā), Annai Borisovai (latviešu valodā), Egitai Vilcānei (vēsturē), Jānim Kurlovičam (bioloģijā), Marinai Augustānei (latviešu un krievu valodā), Karinai Raņnajai, Vitai Knagonei (krievu valodā).

Līvānu 2. vidusskolā A līmeņa vērtējumu saņēma Tatjana Viļova (matemātikā), Antoņina Mironova un Nadežda Vagale (valsts valodā), Rudzātu vidusskolā – Dina Zaķe (latviešu valodā, matemātikā, vēsturē), Lolita Vaivode (latviešu valodā), Preiļu 2. vidusskolā – Līga Cirša (vēsturē), Ivars Afanasjevs, Kristīne Šaginova, Jevģenijs Isajevs (krievu valodā), Preiļu vakara (maiņu) un neklātienes vidusskolā – Viesturs Kažemāks (vēsturē), Vārkavas vidusskolā – Daina Vaivode (latviešu valodā), Jaunaglonas arodvidusskolā – Karīna Kalinķeviča (krievu valodā).

Sagatavoja L.Rancāne

Sienāža dziesmiņu magnetofonā?

Tā gribētos šīs skaņas un smaržas — ar sienāžu sisināšanu un amoliņa smaržu piepildītās jūlija naktis — iekonservēt burciņās un nolikt plauktā kopā ar citiem ziemai gatavotiem labumiem. Lai tad, kad ārā valdīs bargs sals un bezgalīga ziemas tumsa, sirdi un dvēseli veldzētu atmiņas par vasaru, par silto sauli, vēju rotaļām bērzos, ziedošu un smaržojošu pļavas stūrīti. Tagad naktīs pat pilsētas nomalē dzirdams, kā sienāžu korim pievienojas jaunās griezītes, kas izvestas no perēkļiem pastāvīgā dzīvē un, uztrauktas par plašo pasauli, nemitīgi brēc pēc savas mammas, kura atsaucas pa retam, nomierinot un iedrošinot. Naktis ir pilnas ar skaņu un smaržu, ar pēkšņi uzbrūkošiem negaisiem, ar lietiem, un ir vērts vismaz šajās stundās ieklausīties un ielūkoties dabā. Dienās tam neatliek laika. Bet daba visai nopietni uzrunā cilvēku, brīdinot, ka līdzsvars starp viņa darbošanos un dabas likumiem ir visai nopietni izjaukts.

Šovasar, kad kartupeļu audzētāji nomocījušies ar pārmērīgo Kolorado vaboļu uzbrukumu, pārsteidza kāda kartupeļu audzētāja teiktais, ka viņa tīrumā šo kaitēkļu nav. Toties viņa vagās papilnam mazo, sarkano mārīšu, kukainīšu, kas ir dabiskais ienaidnieks nejaukajām grauzējām. Izrādās, mārītes iznīcina Kolorado vaboļu oliņu dējumu, un līdz ar to lauks pasargāts no uzbrucējām. Diemžēl laucinieku kartupeļu tīrumi pārsvarā saņem tādas indīgo vielu devas, apkarojot te nezāles, te slimības, te kaitēkļus, ka dzīvu radībiņu vagās grūti atrast. Kur nu dievgosniņu, — pat eži, kas nejauši iegriezušies kārtīgi ķīmizētu kartupeļu stādījumu vagās, pēc šādām vizītēm atrodami beigti. Bet minētais kartupeļu audzētājs? Negribas, viņš teica, tādus, ar ķīmiju piesātinātus kartupeļus ne pašam ēst, ne bērniem dot, un dārgi arī to preparātu pirkšana sanāk, tāpēc cenšas iztikt bez tiem. Un mārītes palikušas dzīvas.

Diemžēl gandrīz katra jauna diena nāk ar informāciju par pāri nodarījumiem videi. Vēl ilgi no saindētajiem pazemes ūdeņiem nespēs atgūties Olaines meži. Ukrainā notikusi vilciena katastrofa, kura dabas piesārņojuma ziņā tiek pielīdzināta Černobiļas traģēdijai. No avarējušās un aizdegušās dzeltenā fosfora kravas atmosfērā nonākuši toksiskie dūmi, fosfora līmenis pārsniedz pieļaujamo normu. Prese ziņo, ka toksiskās gāzes mākonis no katastrofas apvidus jau sasniedzis Baltkrievijas dienvidus. Kur un kad nolīs dzeltenie lieti?

Bet pašu valstī jauna nelaime, kas robežojas jau ar šoku. Jelgavas rajona Staļģenē konstatēta līdz šim nebijusi slimība — bakteriāla izdega, kura apdraud visus Latvijas augļu dārzus. Notikumiem Jelgavas rajonā ar bažām seko dārzkopji, jaunu augļu koku stādījumu īpašnieki, stādaudzētavu saimnieki, jo slimības vai arī karantīnas pasākumu dēļ var nākties iznīcināt visus dārzus. Taču šis apdraudējums attiecas arī uz katru Latvijas iedzīvotāju, jo vismaz pāris augļu koki ir pie ikvienas mājas, tie nodrošina ģimenei nepieciešamo vitamīnu devu rudenī un ziemā, iepriecina ziedēšanas laikā, ir neatņemama ainavas sastāvdaļa un glabā daudz atmiņu par to stādītājiem. Vai katram dārzam ir savi stāsti par «mātes stādīto», «tēva ābeli», «toreiz, kad tu piedzimi...», «mūsu kāzu gadā» un tamlīdzīgi.

Šonedēļ tiek runāts arī par parakstu vākšanu jauna referenduma rīkošanai, protestējot pret iecerēto projektu rakt kanālu, kas savienos Dņepru un Daugavu. Šāda kanāla izveidošana varbūt arī nestu milzīgi lielu naudu dažām valstīm, bet pilnībā un absolūti pārmainītu upi, ko mēs pazīstam kā Daugavu, līdz nepazīšanai liktu pārveidot tās ieleju, mainītu arī Rīgas jūras līča un Baltijas jūras raksturu, bet attiecīgi – Vidzemes un Kurzemes reģionu ģeogrāfiju, klimatu. Vai nav par daudz bezjēdzīgu pāri nodarījumu videi? Vai ar šādā ceļā sapelnītām naudām var nopirkt to, ko bez maksas katram dāvina daba, — smaržas, skaņas, baudījumu acīm par skaistu ainavu, tīru ūdeni, nesagandētus augus?

Daba nemīl tās iejaukšanos vissmalkākajos procesos, rupjus pārveidojumus, pārliecīgu izmantošanu, pārvēršot to par naudu ražojošu mašīnu. Lai koks aug savā dabīgajā izskatā, lai dzīvnieciņš netiek pārveidots gēnu inženierijas ceļā, lai upes plūst, kur to licis Dieviņš.

Amoliņa smaržu burciņā laikam neietilpināšanu. Bet par griezes dziesmiņas un sienāža sisināšanas ierakstīšanu magnetofonā nopietni jāpadomā. Varbūt mazmazbērniem tā būs vienīgā iespēja iepazīties ar kādreiz bijušo dzīvo radību.

L.Rancāne

Skolotāji mācījās, kā skolēnam iemācīt runāt

Nav noslēpums, ka apgriezti proporcionāli datoru ienākšanai ikdienā, samazinās skolēnu un jauniešu runas prasme un spējas, jo sazināšanās ar apkārtējo pasauli, kā arī jaunas informācijas iegūšana visbiežāk notiek elektroniski un rakstveidā, saka Preiļu 2. vidusskolas latviešu valodas un literatūras skolotāja **Vilhelmīne Jakimova.** Esam nonākuši pie secinājuma, ka jaunajiem cilvēkiem izteikšanās rada problēmas. Lielā mērā tas radies arī tādēļ, ka kontroldarbi, ieskaites un citas zināšanu pārbaudes stundās notiek rakstiski, izpildot testus, rakstot atbildes uz lapiņām, vai pat izmantojot datoru. No vienas puses, skolotājam līdz ar to ir iespējas ātrāk pārbaudīt visu audzēkņu zināšanas, kā arī paliek vairāk laika jaunās vielas skaidrošanai. No otras puses, līdz ar to skolēniem ir stipri ierobežotas publiskas izteikšanās iespējas, uzrunāti viņi mulst un stostās. Kad vēl, ja ne latviešu valodas vai arī vēstures stundās bērns iemācītos sakarīgi izteikties, noformulēt savu viedokli, pamatot to? Skolotāji bieži izvēlas ērtāko un vieglāko ceļu, skolēniem liekot rakstiski atzīmēt pareizās atbildes uz iepriekš sagatavotām darba lapām, rakstveidā izteikt arī savas radošās domas, teica Vilhelmīne Jakimova.

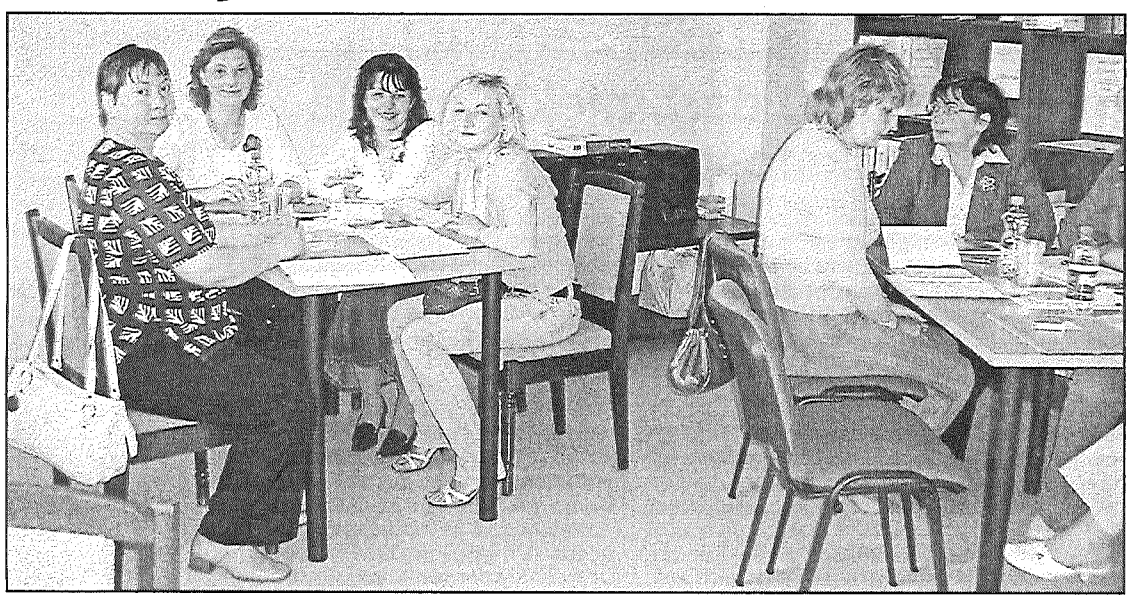

● Latviešu valodas un literatūras skolotāju kursi notika Preiļu bibliotēkas telpās, izmantojot tās plašo nodrošinājumu ar datoriem.

Pēc viņas iniciatīvas Preiļos nedēļas garumā latviešu valodas skolotāju grupa mācījās visu, kas saistīts ar publisko runu. Mācības notika Latviešu valodas apguves valsts aģentūras (LVAVA) projekta «Vasaras pieredzes skolas skolotājiem latviešu valodā un literatūrā abām plūsmām» ietvaros. Vilhelmīne Jakimova bija sagatavojusi projektu par pašas izvēlētu tēmu «Publiskā runa un retorika». Savu izvēli viņa pamatoja ar to, ka tēma ir jauna, neapgūta, un tikai pirmo reizi ietverta jauniznākušajā mācību grāmatā vidusskolām. Praktiskā materiāla, — kā skolotājiem šo tēmu mācīt, kādus vingrinājumus izmantot, ir nepietiekami, teica pedagoģe. Pat viņas ilgajā darba praksē seminārs par šādu tēmu ne reizi neesot piedzīvots, arī mācību grāmatās līdz šim tai neesot bijusi veltīta nekāda uzmanība. Tēma par publiskās runas mācīšanu viņu piesaistījusi kursos Rīgā, kur ar skolotājiem strādājusi Kultūras akadēmijas docente Dace Skabiņa. Šajos kursos piedalījušies arī jauni cilvēki, uzņēmumu menedžeri, kas atzinuši, ka viņiem savās darba vietās jāstrādā ar klientiem, bet viņi nespējot komunicēt, stāstīja Vilhelmīne Jakimova. Dace Skabiņa tika aicināta arī uz publiskās runas mācīšanas metodikas kursiem Preiļos. Kursu laikā Preiļu rajona skolotāji izstrādāja mācību līdzekli, kurā apvienoti gan metodiskie norādījumi, gan arī praktiskas lietas, piemēram, darba lapas, ko izmantot stundās. Tajās ietverti dažādi vingrinājumi, kas bērniem palīdz attīstīt runas prasmi, — tā saucamie mēles mežģi, ātrrunas paraugi, iztēli rosinoši zīmējumi, par kuriem jāstāsta bez iepriekšējas apdomāšanas un tamlīdzīgi. Vienlaikus Latvijā tika realizēti vēl divi kursu projekti, un visi pedagogu sagatavotie materiāli, tostarp arī Preiļu rajona skolotāju kopīgais veikums, tiks iesniegts izdevniecībai izdošanai. Tas paredzēts kā palīglīdzeklis latviešu valodas skolotājiem.

LVAVA pēdējos gados darbojas ar mērķi tuvināt latviešu un mazākumtautību skolu skolotāju darbu latviešu valodas apguvē, Vilhelmīne Jakimova stāstīja «Novadniekam», skaidrojot, ka valsts valodas mācīšanā pedagogiem ir vienots mērķis – panākt, lai skolēni spētu skaidri un brīvi izteikties, pārzinātu valodas bagātību un labi orientētos tās daudzveidībā. Latviešu valodas eksāmena prasības ir vienādas gan latviešu, gan mazākumtautību skolās, un arī latviešu valodas pedagogi mēdzot uzsvērt, ka viņi, pateicoties LVAVA aktivitātēm, pēdējā laikā jūtoties kā vienota komanda.

Kursos piedalījās 21 skolotāja pārsvarā no rajona vidusskolām, kā arī no pamatskolām. Uz Preiļiem ceļu mēroja Vārkavas, Riebiņu, Rudzātu, Aglonas, Līvānu 2. vidusskolas, Priekuļu, Rušonas pamatskolas, kā arī Preiļu skolu pedagogi. Piedalīšanās bija brīvprātīga. Mācības prasīja arī lielu uzņēmību, jo šoreiz projektā nebija piešķirti līdzekļi naktsmītnēm, tāpēc kursu dalībnieces ik rītu devās uz Preiļiem, bet vakarā mājup, un bieži braukšanai izmantoja personīgos transportlīdzekļus, jo autobusu kursēšanas grafiks ne vienmēr atbilda nodarbību sākumam. Taču ceļa izdevumu apmaksa attiecās vienīgi uz autobusu biļetēm. Neraugoties uz to, mācību dalībnieki izteikuši gandarījumu par nedēļas laikā gūtajām zināšanām.

Kursu laikā bija paredzēts laiks arī atslodzei. Skolotāji iepazinās ar Preiļu vēstures un lietišķās mākslas muzeju, aplūkoja miniatūrpilis, kur izmantoja iespēju saģērbties princešu kleitās un nofotografēties. Ciemos bija uzaicināta arī Rēzeknes Tautas teātra režisore Māra Zaļaiskalns, kas pedagogiem mācīja sagatavot etīdes, elpošanas vingrinājumus un dažādus citus amata noslēpumus, kas jāpārzina cilvēkiem, stājoties publikas priekšā. Pedagogi atrada laiku apciemot arī viesu namus Preiļos un Aglonā.

Jaunie biologi papildināja zināšanas

Jaunajiem skolu biologiem, kuri iepriekšējā mācību gadā guvuši godalgotas vietas šī priekšmeta olimpiādēs, kā arī dabas mīļotājiem, kuri vēlas uzzināt vairāk par apkārtējo pasauli, šovasar bija iespēja piedalīties nometnē «Dabas skola», ko organizēja Vārkavas vidusskolas Dabas draugu klubs.

● Nometnes «Dabas draugi» dalībnieki – Preiļu rajona skolu jaunie biologi Dabas muzejā pie kuprvaļa skeleta veica arī uzdevumu — salīdzināja pēc izmēriem sevi ar šo milzīgo dzīvnieku. Izrādījās, ka vienā rādītājā cilvēki ir par to pārāki, jo vaļa pakaļkāju garums nepārsniedz 35 centimetrus.

● Skolēni Saulesdārzā mācījās augus noteikt arī pēc smaržas un taustes.

Kā informēja Vārkavas vidusskolas skolotāja **Helēna Piziča,** pēc kuras iniciatīvas tapa šīs nometnes projekts, visas skolas, kuru audzēkņi parādījuši labas zināšanas bioloģijā, tika aicinātas piedalīties nometnē, taču atsaucās Vārkavas, Aglonas un Rudzātu vidusskolas, kā arī Salas un Sutru pamatskola.

Nometnes «Dabas skola» nodarbības notika Rīgas zoodārzā, tās talismans bija ķengurēns Guru – guru. Galvenā mācību tēma bija saistīta ar dzīvnieku pielāgotību dzīves videi. Kāpēc sārtajam flamingo ir garas un sārtas kājas, un kāpēc viņi vispār ir sārti? Lai to uzzinātu, jābrauc uz zooloģisko dārzu un jātiekas ar tā darbinieci Lauru Līdaku, kura par flamingo izsmeļoši stāstīja arī nometnes dalībniekiem. Vienlaikus varēja saņemt atbildes arī uz citiem jautājumiem, piemēram, kāpēc zoodārza mežacūku pārim nav bērniņu? Novērojami zoodārzā rāda, ka arī dzīvnieku valstī vajadzīga patikšana, lūk, kā! Nometnes dalībnieki iepazinās ar jaunizveidoto dzīvnieku parādi un šovu barošanas laikā. Tā bērni varēja labi izpētīt roņus, pelikānus, nīlzirgus, jūras kraukļus, kamieļus, dzērves, lauvas, ķengurus un citus. Tropu mājā visiem ļoti patika pataustīt tomātvardi, uzzināt, ka indīgās vardes, ar kuru izdalījumiem indiāņi apsmērē savu nāvējošo bultu uzgaļus, indi nemaz pašas neražo, bet «aizņemas» no indīgajiem kukaiņiem. Jaunie dabas draugi to visu varēja ne tikai redzēt, bet arī paši piedalīties pētījumos par dzīvnieku pielāgotību apkārtējai videi.

Vienu no nometnes dienām skolēni pavadīja Dabas muzejā, gūstot jaunu informāciju par zemūdens valstību visos okeānos un jūrās. Jūras pasaules ekspozīcija Dabas muzejā šķita interesanta arī ar to, ka bija iespējams darboties ar datoriem un katram skatīties to, ko pats bija izvēlējies.

Kādā citā dienā bērni devās uz Saulesdārzu Ķīšezera krastos, pētot augu valsts daudzveidību. Tika iepazītas augu sugas pļavā, nezālienē, ezera krastā, parkā, mācoties tos noteikt arī pēc smaržas un taustes. Ar rezultātu bērni varēja lepoties, – kļuva pazīstamas 100 agrāk nezināmu augu sugas.

Botānikas nodarbību beigās, kad skolēni jau prata nosaukt un atpazīt vairāk nekā simts savvaļas pļavu, nezālieņu vai citu biotopu augu sugas, nodarbību vadītāja katram lika izvēlēties kādu augu un par to sacerēt pasaku. Bērniem tā bija ļoti aizraujoša nodarbe, un tapa vairāki stāstījumi. Piemēram, trīs zēni sacerēja pasaku par cūkāboltiņu. *«Sensenos laikos visiem puikām vajadzēja ganīt ne tikai govis, bet arī cūkas. Toreiz cūkāboliņam vēl nebija sava nosaukuma. Gans savām ganītajām cūkām devis ābolus, taču cūkas tos nav ēdušas. Viņas ēdušas blakus augošo zāli. Kopš tā laika šo zāli saucot par cūkāboliņu. Gadījies kādam princim, vārdā Baltais Āboliņš, uzzināt, ka šo skaisto augu sauc par cūkāboliņu. Viņam tas nepaticis, un viņš to nosaucis savā vārdā – baltais āboliņš. Tā augam radušies divi nosaukumi – cūkāboliņš un baltais āboliņš».*

Skolēnu izglītojošo nometni «Dabas skola» finansēja Latvijas Vides aizsardzības fonds, līdzfinansētājs bija Vārkavas novada dome. Kopā ar bērniem darbojās Vārkavas vidusskolas skolotāja Helēna Piziča.

Lappusi sagatavoja L.Rancāne

VĀRDADIENAS SVIN:

23. jūlijā — Magda, Magone, Mērija.
24. jūlijā — Kristīne, Krista, Kristiāna, Kristiāns.
25. jūlijā — Jēkabs, Žaklīna.
26. jūlijā — Anna, Ance, Annija.
27. jūlijā — Marta, Dita.
28. jūlijā — Cecīlija, Cilda.
29. jūlijā — Edmunds, Vidmants, Edžus.

«NOVADNIEKA» KALENDĀRS

Preiļu novada kultūras centrs

◆ 21. jūlijā Preiļu pilsētas svētki.

Līvānu novads

◆ 21. jūlijā pulksten 22.00 Rožupes estrādē zaļumballe, spēlē grupa «Mārrutki».

Aglonas pagasts

◆ 27. jūlijā pulksten 17.00 hokeja laukumā pie vidusskolas NVS un Baltijas valstu spēkavīru turnīrs «Aglonas — Baltijas spēkavīrs 2007». Pulksten 21.00 estrādē zaļumballe, spēlē Gita un Pēteris.

Riebiņu novads

Riebiņu kultūras nams

◆ 21. jūlijā pulksten 18.00 sudraba kāzas.

Gailīšu tautas nams

◆ 21. jūlijā pulksten 18.00 pilngadības svētki.

Sīļukalna kultūras nams

◆ 21. jūlijā pulksten 22.00 diskotēka.
◆ 26. jūlijā pagasta svētki. Pulksten 14.00 saimnieču un saimnieku godināšana Annas dienā. Pulksten 17.00 koncerts ar Skaidrītes Krāniņas un Mildas Nabiņas piedalīšanos.

Silajāņu kultūras nams

◆ 21. jūlijā pulksten 15.00 pagasta svētki ar saimnieču un saimnieku godināšanu, pulksten 22.00 diskotēka.

PASMAIDĪSIM

☺ ☺ ☺

Mazdēliņš:
— Vecmāmiņ, liels paldies par dāvanu.
Vecmāmiņa:
— O! Nav par ko.
Mazdēliņš:
— Es arī tā domāju, bet mamma lika pateikties.

HOROSKOPS NEDĒĻAI

Auns. Šīs nedēļas otrajā pusē, šķiet, būs ieslēdzies jūsu septītais prāts, jo lieliski zināsiet, kā rīkoties, lai pēc iespējas ātrāk iegūtu kāroto. Arī tiem, kas, sapinušies savās iegribās, nespēs ieraudzīt reālo situāciju, pratīsiet atvērt acis. Nākamās nedēļas sākumā var gadīties pa kādam klupšanas akmenim. Īpaši piesardzīgiem jābūt, risinot finansiālus jautājumus.

Vērsis. Jūsu sirds šīs nedēļas nogalē, iespējams, būs īpaši noskaņota uz labestību, tāpēc atrast kopīgu valodu ar tuviem cilvēkiem izrādīsies bezgala viegli. Ja vēl tas viss būs abpusēji, prieks būs divkāršs. Nākamās nedēļas sākumā, īstenojot savas ieceres, esiet piesardzīgi – pārāk enerģiski rīkojoties, varat nodarīt kādam pāri.

Dvīņi. Šīs nedēļas otrajā pusē var rasties lieliska izdevība ielikt pamatu turpmākajām veiksmēm. Lai nerastos pārpratumi, paļaujieties uz pārbaudītiem sakariem – nesen izveidotie kontakti sevi neattaisnos. Nākamās nedēļas sākumā, rīkodamies paši uz savu galvu, varat sastrādāt daudz muļķību, tāpēc būtu prātīgi savu rīcības plānu saskaņot vismaz ar tuviniekiem.

Vēzis. Droši izrādiet savu attieksmi – tas būs labāk, nekā klusībā purpināt zem deguna. Ja baidāties kādu aizvainot, paļaujieties uz intuīciju, tā šīs nedēļas otrajā pusē palīdzēs piebremzēt emocijas īstajā brīdī. Nākamās nedēļas sākumā priekšroku dodiet prāta apsvērumiem – tie palīdzēs saglabāt reālu skatu uz notiekošo un nezaudēt optimismu.

Lauva. Kaut arī šīs nedēļas otrajā pusē būsiet viegli aizkustināmi, tomēr garīgo līdzsvaru pratīsiet saglabāt arī emocionālu satraukumu brīžos. Jūs zināsiet, kā izvairīties no savstarpējo attiecību asumiem, šķiet, nekas nespēs jūs izprovocēt uz skarbāku vārdu. Tomēr nākamās nedēļas sākumā pacietībai var pienākt gals – par strīda iemeslu var kļūt domstarpības finanšu jautājumos.

Jaunava. Iespējams, būsiet uzvēluši uz saviem pleciem milzīgu pienākumu nastu. Ja vien šīs nedēļas otrajā pusē neļausieties sevis žēlošanai un droši ķersieties pie darba, ar visu lielisku tiksiet galā. Grūtāk var būt nākamās nedēļas sākumā, kad par sevi liks manīt nogurums. Nestrādājiet līdz galīgam spēku izsīkumam, ļaujiet draugiem jums palīdzēt.

Svari. Izmaiņas ierastajā dienu ritmā neuzskatiet par neveiksmes priekšvēstnesi. Ja šīs nedēļas otrajā pusē nebaidīsieties no oriģināliem risinājumiem, jums izdosies paveikt daudz vairāk un ar labākiem panākumiem. Nākamās nedēļas sākumā nepriecājieties, saņemot mutiskus solījumus – arī pašiem var gadīties apņemties vienu, bet darīt ko citu.

Skorpions. Līdz šīs nedēļas beigām varat darboties ar plašu vērienu, tikai jums skaidri jāzina savu iespēju robežas. Cīnoties ar dzīves sīkumiem, nākamās nedēļas sākumā varat kļūt neiecietīgi, zaudēt humora izjūtu. Savās neveiksmēs vainodami tos, kas pie tām vismazāk vainīgi, varat sabojāt attiecības ar labiem draugiem.

Strēlnieks. Nedēļas otrā puse būs labvēlīga darba jautājumu kārtošanai. Radoša iniciatīva un apņēmība palīdzēs uzlabot darba apstākļus, ieviest progresīvas pārmaiņas vai atbrīvoties no neveiksmīgi noslēgtiem darījumiem. Nākamās nedēļas sākumā, entuziasma pārņemti, varat kļūt pārgalvīgi un uzņemties pienākumus, ar kuriem citi netiek galā. Arī jums viegli nebūs.

Mežāzis. Attiecībās ar līdzcilvēkiem nedēļas otrajā pusē ir iespējams negaidīts pavērsiens – atzinību paudīs ne tikai atbalstītāji, bet arī tie, no kuriem līdz šim saņēmāt vienīgi kritiskas piezīmes. Nākamās nedēļas sākumā var rasties grūtības ar patiesības noskaidrošanu – pat pēc vairākkārtējām pārrunām nebūsiet droši, ka neesat apvesti ap stūri.

Ūdensvīrs. Šīs nedēļas otrajā pusē, iespējams, būsiet diezgan aizņemti ar ģimenes problēmu risināšanu. Daļa jautājumu atrisināsies paši no sevis, taču būs arī tādi, kuriem vajadzēs vellīt vairāk uzmanības. Nākamās nedēļas sākumā var pārņemt dīvainas vēlmes, kuras nebūs viegli īstenot. Savu iegribu dēļ varat kļūt neiecietīgi pret tiem, kas atļausies norādīt uz jūsu kļūdām.

Zivis. Jo raibāka publika ap jums nedēļas nogalē savāksies un aizraujošākas būs sarunas, jo apmierinātāki būsiet. Jums būs nepieciešams dalīties pieredzē, uzzināt ko jaunu un pavēstīt to, ko esat izdibinājuši paši. Nākamās nedēļas sākumā dzīves temps var nedaudz pierimt, var rasties sajūta, ka kaut ko esat izdarījuši aplam.

Pirmdiena, 23. jūlijs

LATVIJAS TV I

7.35 Mazās nāriņas piedzīvojumi. Anim. f.
8.00 Sieva uz pilnu slodzi. 11. sērija.
8.30 Mīlas viesulis. 337. sērija.
9.25 LTV zvaigznes ceļo.
9.55 Hameleonu rotaļas. 4562. sērija.
10.20 Eirobusiņš.
10.50 LTV portretu izlase.
11.20 Ceļojums ar garšu.
11.50 Pārsēšanās.
12.10 Ielas garumā.
12.40 Province.
13.10 Eiropas ieņemšana.
13.45 Televeikala skatlogs.
14.00 Tāda ir dzīve.
14.30 Māmiņu klubs.
15.00 Pastnieks Pets. Anim. f.
15.30 Mazais prātnieks.
15.45 Dabas grāmata.
16.00 Televeikala skatlogs.
16.15 Dzīvoklis. LTV seriāls.
16.45 Mīlas viesulis. 337. sēr.
17.45 Kopā.
18.00 Ziņas.
18.30 Hameleonu rotaļas. 4563. sērija.
18.58 Ziņas.
19.05 Strādājam laukos.
19.35 Mis Mārpla. 5. sērija.
20.30 Panorāma.
21.10 Zini vai mini!
21.45 Viss notiek.
22.15 Vakara intervija.
22.55 Lauku vēstis.
23.00 Nakts ziņās.
23.15 Ceļā uz brīvību. Dok. f.
23.45 Kopā.

LATVIJAS TV 7

7.00 Rīts.lv.
8.50 Televeikala skatlogs.
9.05 Reģionālā attīstība Latvijā. Agro 2007.
9.35 Meklējot ideālo vīrieti. 116. sērija.
10.25 Lamatas tūristiem. Dok. f. 8. sērija.
10.55 Zveja.
11.25 Velomānija.
11.55 SeMS.
13.10 Meklējot ideālo vīrieti. 78. sērija.
14.00 Pasaules kausa izcīņas posms jātnieku sportā.
16.00 40 tūkstoš jūdžu apkārt zemeslodei.
16.30 Brašais runcis. Anim. f.
16.55 SeMS.
18.05 Mīlas viesulis. 87. sēr.
19.00 Ziņas.
19.15 112 hronika.
19.30 Lamatas tūristiem.
20.00 Smēķēšana nogalina. Dok. f.
21.00 Ēnu cuksti. 19. sērija.
21.45 Krējums... saldais.
22.15 Robijs Viljamss.
22.45 SeMS.
23.45 112 hronika.

LNT

6.05 Ticīgo uzvaras balss.
6.35 Motopeles no Marsa.
7.00 900 sekundes.
8.40 Degpunktā.
9.05 Rītausma. 51. sērija.
10.05 Bagātību salas bērni. M. f.
11.50 Misters Bins.
12.00 Jaunās Sasisto lukturu ielas 2. 10. sērija.
13.00 Logi.
14.00 LNT dienas ziņas.
14.20 Smieklīgākie dzīvnieki pasaulē.
15.25 Džima dēļ. 50. sērija.
15.55 Maska. Anim. f.
16.25 Skubijs Dū. Anim. f.
16.55 Bjanka. 215. sērija.
17.50 Labvakar, LNT!
18.02 Sasisto lukturu ielas 6. 16. sērija.
19.00 Sirdsmīļā Monika. 41. sērija.
19.40 Zelta drudzis.
20.00 LNT ziņas.
20.20 Degpunktā.
20.55 Spēkavīru meistarsacīktes.
22.30 Skrējiens pēc miljona 5.
23.25 Bezvēsts pazudušie. 8. sērija.
0.30 Sentinels. 20. sērija.
1.25 Betmens un Robins. M. f.
3.35 Izpirkuma maksa. M. f.
5.05 Pasaules neticamākie video.

TV 3

5.50 Aina.
6.40 Savādā ģimenīte. Halks. Mazās raganiņas.
7.50 Bez tabu.
8.20 Izredzēta kļūt par zvaigzni. 222. sērija.
9.10 Pilsētas romance: grēku atmaksa. 95. sērija.
10.05 Jaunās Sasisto lukturu ielas 3. 15. sērija.
11.05 Ciņas likums. 15. sērija.
12.00 Dziesmu duelis.
12.55 Mīlestību vai naudu? 2.
13.50 Ekstrēmās pārvērtības.
14.40 Jampadracis mājās. 7. sērija.
15.35 Remonta skola. 17. sēr.
16.30 Cietsirdīgās spēles. 30. sērija.
17.25 Neglītais pīlēns. 103., 104. sērija.
19.20 Bez tabu.
19.50 TV3 ziņas.
20.20 Nozieguma skelets. 11. sērija.
21.20 Džeriko. 12. sērija.
22.20 Pasaules mazākie cilvēki. Dok. f.
23.20 Sarmats. 4. sērija.
0.20 Viltnieki. 8. sērija
1.15 SMS čats.
4.10 Pilsētas romance: grēku atmaksa. 95. sērija.
5.00 Cietsirdīgās spēles. 30. sērija.

TV 5

6.30 Prieka pilna dzīve.
7.00 Bērnurīts. Anim. f.
8.30 Ļuba, bērni un fabrika. Seriāls.
9.30 Baumas.
10.00 Dzīvokļa jautājums.
10.55 Ģimenes tiesa.
11.45 Televeikala skatlogs.
12.00 Ātrā palīdzība 7.
13.00 Draugi. Seriāls.
14.00 Anim. f.
14.30 Džefa Korvina pieredze. Dok. f.
15.30 Animācijas f.
15.45 Televeikala skatlogs.
16.00 Okšķeri 4. 5. sērija.
17.00 Baumas.
17.30 Ļuba, bērni un fabrika. Seriāls.
18.30 Bez cenzūras.
19.30 Ziņu vakars.
20.00 Okšķeri 4. 6. sērija.
21.00 Krievijas kriminālhronika.
21.30 Baumas.
22.00 Astoņkājis. 65. sērija.
23.15 Pasaules meistarsacīkstes motošosejā.
0.20 Draugi.
1.10 Erotiskie stāsti. Seriāls.

LĪVĀNU TELEVĪZIJA

05.50 — 20.20 TV3
20.30 Muzikāls raidījums Tvaix.
21.00 Jēkabpils laiks.
21.30 Nedēļa Latgalē (LRT).
22.00 Jēkabpils laiks.
22.45 — 05.50 TV3

PBK

7.00 TV kanāls Labrīt!
9.00 Ziņas
10.00 Malahovs +.
11.00 Ziņas.
11.30 Valsts drošības aģents. Seriāls.
12.30 Detektīvi.
13.00 Citas ziņas.
13.30 Kontrolpirkums.
14.00 Ziņas.
14.20 Fazenda.
14.55 Lolita. Bez kompleksiem.
15.50 Saprast. Piedot.
16.20 Federālais tiesnesis.
17.20 Divi likteņi. Seriāls.
18.10 Gaidi mani!
19.00 Tatjanas diena. 92. sērija.
20.00 Laiks.
21.05 Sudraba samurajs. M. f.
23.05 Iekarotājs. Dok. f.
0.10 Iestājoties naktij.
0.50 Ģēniji un ļaundari.
1.15 Pirmais Baltijas muzikālais kanāls.

NTV

5.00 Šodien.
5.10 Šorīt.
7.10 Glābēji.
7.20 Kulinārijas sacensības.
8.10 Plēsoņas instinkts. Dok. f.
9.00 Šodien.
9.25 Pa Soloņikas pēdām. 2002. gada lieta. Dok. f.
9.55 Maksimāli.
10.50 Pseidonīms — Albānis. 3. sērija.
11.45 Apkārt pasaulei.
12.00 Šodien.
12.35 Ārstu noslēpumi. 10. sērija.
13.30 Kabarē 100 zvaigznes.
14.30 Ārkārtējs notikums.
15.00 Šodien.
15.30 Dzīvokļa jautājums.
16.30 Miesassargs. 170. sērija.
17.30 Taksi.
18.00 Šodien.
18.40 Tiesas stunda.
19.30 Ārstu noslēpumi. 11. sērija.
20.25 Šķiršanās un meitas uzvārds. 1. sērija.
21.15 Ārkārtējs notikums.
21.45 Šodien.
22.10 Jauni un nikni. 9. sērija.
23.05 Zona. 22.sērija.
0.05 Tiesas stunda. Ģimenes lietas.
0.40 Šaha apskats.
1.10 Smieklu kamera.
1.20 Miesassargs. 170. sērija.

KTV PLANĒTA

7.00 Vēstis.
10.00 Sargeņģelis. Seriāls.
10.45 Tango trijatā. Seriāls.
11.30 Reālā fantastika.
11.45 Nodari man sāpes. M. f.
13.00 Vēstis.
13.35 Gaidi mani, Anna! M. f.
14.45 Animācijas. filma.
15.10 Kultūras jaunumi.
15.30 Tretjakova galerija — nenovērtējama dāvana.
16.00 Vēstis.
16.35 Privātā dzīve.
17.25 Sargeņģelis. Seriāls.
18.10 I.Iļjinskis. Mākslinieka dzīve. Dok. f.
19.00 Vēstis.
20.00 Tango trijatā. Seriāls.
20.45 Slepenā sardze. Seriāls.
21.30 Vēstis.
21.50 Mana sudraba lode.
22.40 R.Roždestvenskis: Dzīvoju uz šīs zemes pirmoreiz...
23.30 Vēstis.
23.40 Kultūras jaunumi.
24.00 Piektais zīmogs.
0.25 I.Iļjinskis. Mākslinieka dzīve. Dok. f.
1.15 Sporta vēstis.
1.30 Sargeņģelis. Seriāls.
2.15 Tango trijatā. Seriāls.
3.00 Vēstis.
3.55 Slepenā sardze. Seriāls.
4.40 Vēstis +.
4.55 Kultūras jaunumi.
5.15 Mana sudraba lode.
6.00 Tretjakova galerija — nenovērtējamā dāvana.
6.25 Piektais zīmogs.

Saule, ūdens, labs uzturs – bērniem veselības stiprināšanai

Aglonā, pie Cirīšu ezera pēc sveķiem smaržojošā silā, kur saules pielietajos klajumos pa pilnam meža zemeņu un ārstnieciskām tējām derīgu augu, jau otro nedēļu kempinga tipa mājiņās rūpīga personāla uzraudzībā vasaras jaukumus bauda bērni ar īpašām vajadzībām un mazturīgu daudzbērnu ģimeņu atvases. Šeit, astoņpadsmito reizi pēc kārtas, organizēta ikgadējā, Latvijas Bērnu fonda rīkotā un Preiļu rajona padomes atbalstītā nometne ar nosaukumu «Atšķirībās vienoti». Visos iepriekšējos gados nometne uz pāris nedēļām vasarā uzņēma bērnus invalīdus, šovasar pirmo reizi tā ir paplašināta, radot iespēju vasaras jaukumus izbaudīt arī mazāk nodrošinātu daudzbērnu ģimeņu atvasēm no Preiļu rajona pašvaldībām. Kopumā šeit atpūšas un atgūst veselību bērni no vienpadsmit rajona skolām. Un ne tikai. Kopā ar šiem bērniem atpūšas arī jaunie talanti, mākslinieki no Bērnu mākslinieciskās fantāzijas akadēmijas, kas pārstāv visu Latviju, un starp viņiem arī divi talantīgi zīmētāji no Preiļu rajona. Ģimenēm par bērnu uzturēšanos nometnē nav jāmaksā.

Visus astoņpadsmit gadus bērnu ar īpašām vajadzībām nometni vada Latvijas Bērnu fonda rajona nodaļas vadītāja, Salas pamatskolas direktore Valentīna Liniņa, kas gadu laikā izveidojusi uzticamu un profesionālu darbinieku komandu darbam ar bērniem, kuru aprūpē nepieciešama nepārtraukta uzmanība. Vadītājas palīgi ir audzinātājas, pulciņu vadītāji, medmāsa, pavāres, tehniskie darbinieki, kopskaitā astoņi cilvēki. Šogad pirmo reizi nometnes štata vienības papildinājuši arī divi aprūpētāji, kas nodrošina ratiņkrēsliem piesaitīto bērnu individuālu aprūpi – ēdināšanu, ģērbšanu, personīgās higiēnas vajadzības. Ar katru gadu nometņu rīkotājiem pieaug drošības, sanitārijas un citas prasības, tāpēc arī šajā nometnē bezmaz ik dienas ierodoties kontroles dienesti, stāstīja Valentīna Liniņa. Atbildība par bērniem ir liela, pieaugušajiem par viņu drošību jābūt nomodā visu diennakti. Nometnes dalībnieki izvietoti divpadsmit atsevišķos namiņos, kas atrodas mežā starp kokiem. Pirms naktsmiega audzinātāji visus apstaigā. Bērni ir apčubināti un aprūpēti, viņiem ir tik labi apstākļi, kādus savās mājās viens otrs nav piedzīvojis, teica vadītāja. Īpašs pārbaudījums bijusi negaisa nakts no otrdienas uz trešdienu, kad nometnes vadītāja un audzinātāji neaizvēruši ne acu, drošinādami bērnus, jo vairāki stiprā vēja, pērkona un zibeņošanas dēļ pamodušies. Tomēr šādu nepatīkamu piedzīvojumu nometnes dzīvē divu nedēļu laikā vairāk nav bijis. Bērniem stingri jāievēro peldēšanās un citi noteikumi. Nometnes dzīve rit pēc reglamenta, kurā noteikts laiks nodarbībām, ēšanai, gulētiešanai, taču to, ko darīt nodarbībās, bērni izvēlas paši. Laiks tiek aizpildīts ar rotaļām, sporta spēlēm, atrakcijām, zīmēšanu, ugunskura kurināšanu, kompozīciju gatavošanu no dabas materiāliem Jo aizraujoši brīvais laiks aizrit kopā ar jaunajiem mākslinieki ar gleznotāju Jāni Anmani, kas kopā ar savu otru kolēģi Anatoliju Vasiļjevu prot lieliski izklaidēt mazos. Līdzi paņemtā aparatūra ļauj katru dienu uzfilmēt nometnes dzīvi un vakaros uz brīvdabā izvilkta ekrāna demonstrēt filmas.

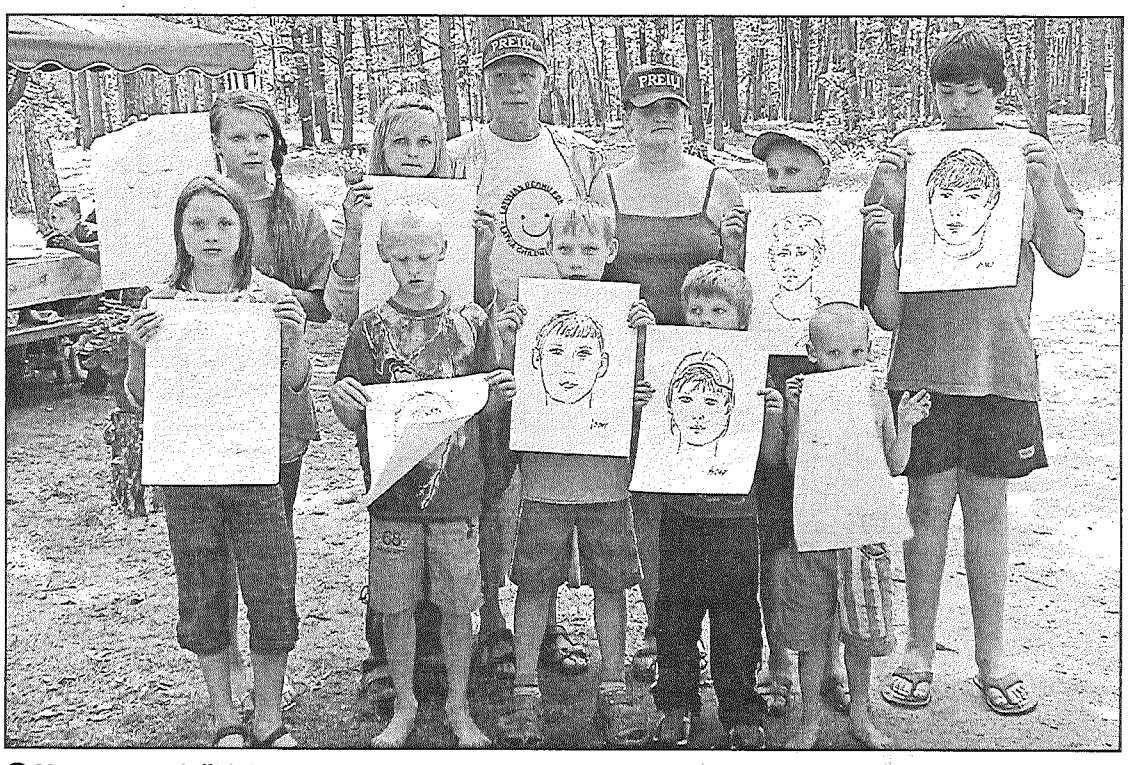

● Nometnes «Atšķirībās vienoti» dalībnieki kopā ar vadītāju Valentīnu Liniņu priecājas par mākslinieku Jāņa Anmaņa un Anatolija Vasiļjeva zīmētajiem bērnu portretiem. Foto: L.Rancāne

Jau 43 gadus piedalos nometnēs un mācu bērniem zīmēt, «Novadniekam» teica Bērnu mākslinieciskās fantāzijas akadēmijas vadītājs Jānis Anmanis. Gadu gaitā izveidojusies lieliska sadarbība ar Latvijas Bērnu fondu, tāpēc rasta iespēja jaunajiem talantiem, kas guvuši godalgas dažādos pasaules mēroga konkursos, atpūsties nometnē kopā ar Preiļu bērniem, vienlaikus organizējot zīmēšanas nodarbības.

Šonedēļ nometni apciemoja rajona padomes izpilddirektore Aina Pastore ar ciema kukuli bērniem – lielu, bagātīgi dekorētu kliņģeri un dāvaniņām darbiniekiem par viņu pašaizliedzīgo darbu bērnu aprūpē. Īpašs paldies izskanēja pavārēm par garšīgajām, daudzveidīgajām un kalorijām bagātajām maltītēm, ar ko viņas lutina mazos, nežēlojot laiku kopš agras rīta stundas līdz vēlam vakaram, nedz arī enerģiju, lai sarūpētu ēdienu vairākiem desmitiem ēdāju.

L.Rancāne

Baltkrievijas vides speciālisti pieredzes apmaiņā apmeklē Preiļu novadu

● Baltkrievijas Republikas delegācija pieņemšanā Preiļu novada domē.

17. jūlijā Preiļos pieredzes apmaiņas vizītē bija ieradušies Baltkrievijas speciālisti no Dabas resursu un vides aizsardzības ministrijas un tai pakļautām institūcijām, Vitebskas apgabala pašvaldības, akadēmiskā personāla un pētniecības iestādēm un nevalstiskajām organizācijām, informē Preiļu novada domes sabiedrisko attiecību speciāliste Maija Paegle.

Baltkrievijas pārstāvji tikās ar Preiļu novada domes priekšsēdētāju Aldi Adamoviču, Plānošanas daļas vadītāju Zigmāru Ertu, nelielā prezentācijā ciemiņi iepazinās ar novada sasniegumiem un attīstības iespējām.

Diskusijas gaitā tika apskatīti jautājumi par vides pārvaldības praksi Preiļos un EMAS projekta ieviešanu Preiļu novada domē. Sarunas gaitā tika runāts par realizētajiem projektiem ūdensapgādes, atkritumu un koģenerācijas jomā. Kaimiņu valsts speciālisti ar interesi klausījās novada pieredzi atkritumu dalītās apsaimniekošanas ieviešanā, pašvaldības saistošo noteikumu izstrādē un iedzīvotāju informēšanu.

Kopējā sarunā tika pārrunātas arī iespējamās sadarbības formas nākotnē un kopēju projektu realizācija.

Vides speciālisti no Baltkrievijas apmeklēja Preiļu parka kapelu, koģenerācijas katlu māju, IT centru un Preiļu galveno bibliotēku. Pēc nopietnas darba dienas Preiļu Tūrisma un informācijas centra darbinieki piedāvāja viesiem ekskursiju pa pilsētu, lai iepazītos ar Preiļu vēstures un kultūras objektiem.

● REKLĀMA ● REKLĀMA ● REKLĀMA

LATVIJAS KRĀJBANKAS
VASARAS NOGULDĪJUMS

LATVIJAS KRĀJBANKA

www.krajbanka.lv
Informatīvais tālrunis 67092020

SVĒTKI NOVADOS

Preiļi aicina uz saviem svētkiem

Preiļu un rajona iedzīvotāji, tuvi un tāli ciemiņi, kā arī ikviens, kas savā dvēselē jūtas saistīts ar šo pilsētu, tiek aicināti uz pilsētas svētkiem, kas notiks **21. jūlijā.**

Izmantojot Preiļu novada kultūras centra sagatavoto informāciju, «Novadnieks» iepazīstina savus lasītājus ar šī pasākuma programmu. 21. jūlijā pulksten 11. 00 laukumā pie rajona padomes ēkas notiks svētku atklāšana, kā arī bērnu un jauniešu modes deju kolektīvu koncerts. Darbosies saldējuma un saldumu tirdziņš, zīmēšanas darbnīcas un piepūšamās atrakcijas bērniem. Pulksten 12.00 dziedās un spēlēs Arnis Miltiņš, pulksten 13.00 Lielo masku teātris no Valmieras iesaistīs bērnus spēlēs un rotaļās.

Pulksten 17.00 Preiļu muižas kapelā notiks garīgās mūzikas koncerts.

Vakara koncertprogramma Preiļu parka estrādē sāksies pulksten 19.00 ar koncertu, kurā uzstāsies Intars Busulis, grupa «Sweetwater» un Kārlis Lācis. Pulksten 20.20 paredzēta Preiļu novada domes atzinības rakstu pasniegšana. Pulksten 21.00 muzicēs Rēzeknes kultūras nama kapela «Dziga». Pulksten 22.20 sāksies grupas «Apvedceļš» koncerts, bet pulksten 23.40 uzstāsies grupa «Re:public». Pusnaktī ciemiņus iepriecinās svētku salūts.

Pulksten 01.00 sāksies balle, kurā spēlēs grupa «Kreicburgas ziķeri».

Svētku viesiem būs apskatāmas arī vairākas izstādes. Kultūras nama izstāžu zālē varēs aplūkot tautas lietišķās mākslas izstādi «Par avotu pārtapt...» un Voldemāra Kokoreviča gleznas. Preiļu vēstures un lietišķās mākslas muzeja ekspozīciju zālē būs skatāma ekspozīcija «Preiļi gadsimtu spoguļos» un īpašais svētku piedāvājums – filma «Preiļiem 70».

Polikarpa Čerņavska mājā – muzejā ikviens apmeklētājs varēs izmēģināt īpašo piedāvājumu un atveidot pilsētas zīmi mālā, kā arī aplūkot ekspozīciju «P. Čerņavskis – meistars un personība».

Tikšanās pie Dubnas

Vārkavas novads **21. jūlijā** aicina uz festivālu «Dubnas viļņi», kas pēdējo gadu laikā kļuvis tradicionāls. Sarīkojums notiks Vecvārkavā, uz to lūgti ciemiņi no Dubnas krastos esošajām pašvaldībām. Šogad akcents likts uz jauniešu mākslinieciskajiem kolektīviem, un uz festivālu jau pieteikušās desmit grupas. Festivāls sāksies pulksten 21.00.

Riebiņos – 2. Latvijas Kopienu spēles un novada diena

28. jūlijā uz kopīgu sportošanu un svētkiem aicina Riebiņu novads. Pulksten 11.00 parka estrādē notiks 2. Latvijas Kopienu spēļu atklāšana, spēles sāksies pulksten 12.00 sporta laukumā. Pulksten 11.20 estrādē klausītājus iepriecinās folkgrupas «Jumis» koncerts. Svētku ciemiņiem būs, ko redzēt un arī ko darīt amatnieku, rokdarbnieku tirdziņā, savu produkciju degustācijai piedāvās novada uzņēmēji. Darbosies radošās darbnīcas, uzstāsies pašdarbības kolektīvi, notiks vizināšanās un jāšana ar zirgiem.

Pulksten 15.30 folkloras ansambļi «Jumaleņa» un «Vydsmuiža» aicinās uz rotaļām, bet pulksten 17.00 notiks sporta spēļu uzvarētāju apbalvošana. Svētku laikā tiks godināti novada izcilākie uzņēmēji, sakoptāko sētu īpašnieki, tiks pasniegta Novada balva.

Pulksten 19.00 paredzēts Jāzepa Pīgožņa, Aloiza Blonska, Baibas un Pētera Rivžu un citu novadnieku apsveikums. Bet pusstundu vēlāk sāksies Dailes teātra ansambļa «Mūžīgais unisons» koncerts ar teātra muzikālā vadītāja Jura Vaivoda, aktieru Jāņa Paukštello, Andra Bērziņa un Vara Vētras piedalīšanos. Pulksten 21.30 sāksies balle kopā ar «Kreicburgas ziķeriem».

L.Rancāne

Atskats Cūkas gada vēsturē pirms 12 gadiem

1995. gads, jūlijs

Mūsdienās neatkarību nezaudē ar krievu tanku ienākšanu Latvijā. Tagad neviens teritoriju neiekaro. Tagad valsti padara atkarīgu ekonomiski, iekarojot tās tirgus, pārplūdinot ar savām precēm, nospiežot uz ceļiem un diktējot savus noteikumus ar kredītiem, iznīcinot ražošanu un neļaujot attīstīt tās ekonomiku. Tā valstī esošā situācija «Novadniekā» raksturota 1995. gadā. Tālredzīgi un viedi vārdi, jo tieši to pašu iespējams teikt arī tagad, pēc 12 gadiem.

Rajona galvenā bibliotēka iegādājusies kopēšanas iekārtu. Tas bija liels notikums gan bibliotekāriem, gan lasītājiem, jo iekārta deva līdz tam nebijušas iespējas – pārkopēt bibliotēkas fondos esošos materiālus. Kā rakstīts laikraksta ziņā, — par to priecājas arī adītājas, jo tām vairs nevajadzēs ar roku skrupulozi pārzīmēt rakstus no žurnāliem «Verena» un «Burda». Laiki mainījušies. Šodien bibliotēkā ir vismodernākās informācijas tehnoloģijas, bet adītāju skaits stipri sarucis, un arī rakstus bibliotēkā vairs reti kura kopē, jo tirdzniecībā visplašākais modes žurnālu klāsts.

Rajonā organizēta bērnu invalīdu vasaras nometne pie Eikša ezera. Nometni apmeklēja toreizējā Latvijas Republikas prezidenta Gunta Ulmaņa kudze Aina Ulmane. Tikšanās bija sirsnīga, jo prezidenta dzīvesbiedre neskopojās ar labiem uzmundrinājuma vārdiem katram mazulim, kā arī cilvēkiem, kas šos bērnus aprūpēja. Nometnē bija ieradies arī Latvijas Bērnu fonda prezidents Andris Bērziņš, kurš savā uzrunā solīja, ka tiks darīts viss, lai nākamajā vasarā mazajiem invalīdiem būtu iespēja pavadīt nometnē visus trīs mēnešus. Diemžēl šis solījums tā arī palicis neizpildīts.

Tikai 200 cilvēku varēja nodot savas asinis kārtējā donoru dienā Preiļos. Bet gribētāju to darīt bija ieradies vairāk. Donoru skaits bija jāierobežo sakarā ar to, ka trūka naudas, lai samaksātu par nodotajām asinīm.

Rajonu pārņēmusi finansu krīze. Republikā strauji sācis palielināties budžeta deficits, bankas nonākušas nepatikšanās, pašvaldību līdzekļi iesaldēti bankās. Slimnīcas, poliklīnikas un citas rajona iestādes atrodas uz slēgšanas sliekšņa. Jūnijā Preiļu rajons saņēma tikai 20 000 latu no valsts dotācijās paredzēto 260 000 latu vietā. Valdība izteikusi prognozes, ka otrajā pusgadā samazinās dotācijas pašvaldībām par apmēram sešiem miljoniem latu. Pret to strikti iestājās Pašvaldību savienība, pieprasot, lai valdība, ja reiz tā regulē banku darbību, izstrādā mehānismu, kā turpmāk apdrošināt pašvaldību līdzekļus visās komercbankās.

Rajona attīstības plānošanas nodaļā sagatavots un iedzīvotāju apspriešanā nonācis Preiļu rajona sociālās ekonomiskās attīstības programmas projekts, ko sagatavojis Valērijs Stūris. Programmā bija vairākas rūpīgi izstrādātas sadaļas: Sociālās attīstības programma (mobilizācija, izglītība, veco ļaužu aizsardzība, nodarbinātības nodrošināšana, cilvēkam draudzīga vadība), Ekonomiskās attīstības programma (ekonomikas infrastruktūras attīstības galvenās iespējas, enerģētiskā infrastruktūra, rūpniecības attīstība, lauksaimniecības attīstība), Fiziskās attīstības programma, Teritoriju attīstības programma, Reģiona attīstības programma.

Paju sabiedrība agrofirma «Turība» Daugavpilī atvērusi jaunu veikalu, kurā pārdod pašražotas pārtikas preces. Kopumā tas bija jau ceturtais agrofirmas veikals Daugavpilī.

J.Raiņa muzejā Jasmuižā atvērta aktrisei Lidijai Freimanei veltīta izstāde.

Noziegumu hronika 1995. gadā neko daudz nav atšķīrusies no mūsu dienām. Policijas ziņās minēti gadījumi, kad autovadītāji braukuši reibumā, izraisot satiksmes negadījumus, dažādas zādzības, huligānisms. Viens no notikumiem ir bijis visai uzjautrinošs. Lūk, tā pārstāsts. Divi zagļi reibumā ar pajūgu devušies uz viņiem nepiederošu cūku fermu, jo sagribējies gaļas. Pa tumsu sagrābstīts itin brangs lopiņš, kuram turpat atņemta dzīvība. Kad laupījums aizvests mājās, rīta gaismā apskatot, izrādījies, ka tas ir apmēram 200 kilogramus smags kuilis, kura gaļu par smeķīgu gan nenosaukt. Tāpēc abi vīri beigto dzīvnieku aizveda uz upi un noslīcināja. Tiesa abiem piespriedusi brīvības atņemšanu uz diviem ar pusi gadiem, atliekot sprieduma izpildi uz diviem gadiem, kā arī zaudējuma atlīdzināšanu īpašniekam. Dārgi sanāca tā arī nenogaršots cepetis!

Latvija jau otro gadu pēc kārtas piedalījās 5. starptautiskajā balto stārķu uzskaitē. Preiļu rajonā 1994. gadā bija uzskaitītas 102 apdzīvotas balto stārķu ligzdas. No tām 84 sekmīgi uzauga mazuļi, kopskaitā 175.

Izmantots 1995. gada «Novadnieka» komplekts

Sagatavoja L.Rancāne

Zilenes uzveic zarnu vēzi

Vielas, kas atrodas zileņu sastāvā, var cīnīties pret zarnu vēzi, uzskata amerikāņu zinātnieki. Ogu pamatkomponents pterostilbēns ir dabīgs antioksidants un aktīvi saista brīvos radikāļus. Līdzīgas vielas atrastas arī vīnogās un sarkanajā vīnā. Cits pētījums par pterostilbēna īpašībām parāda tā augsto efektivitāti holesterīna līmeņa samazināšanai asinīs. Pēc Ratgersa universitātes pētnieku domām, šo ārstniecisko komponentu var ekstrahēt no ogām un ievietot tabletē.

Zinātnieku veiktajā pētījumā žurkas, saņemot ar kancerogēniem bagātu ēdienu, bet pēc tam ogas, ar zarnu pirmsvēža slimībām saslima daudz retāk. Zilenes samazināja arī zarnu sieniņu iekaisumu – vēl vienu vēža riska faktoru. Neskatoties uz to, ka zinātnieki nezina precīzus zarnu vēža rašanās iemeslus, galvenais riska faktors ir pārmērīga holesterīnu un piesātinātos taukus saturošu produktu lietošana uzturā. Pēc ekspertu domām, lietojot uzturā daudz augļu, ogu un dārzeņu – ne mazāk par piecām porcijām dienā —, cilvēki izmanto lielisku profilakses līdzekli pret zarnu vēzi.

ĀRSTNIECĪBAS AUGU HOROSKOPS

Lauva (23. jūlijs – 22. augusts) – divšķautņu asinszāle *(Hypericum perforatum)*

Lauvas ir aktīvi un mērķtiecīgi cilvēki, zina, ko grib, un parasti sasniedz savu mērķi. Neļauj citiem sevi komandēt, vēlas atrasties uzmanības centrā un baudīt apkārtējo simpātijas. Lai arī Lauvas ir despotiski un ļoti prasīgi, tomēr parasti viņiem ir daudz draugu.

Vājās vietas veselībā: Lauvām ir laba veselība, tomēr aktīvais dzīvesveids un nervozitāte var izraisīt sirds slimības.

Stresa mazināšanai, veselīgam miegam: tējkaroti drogu aplej ar glāzi verdoša ūdens, apsedz un atstāj uz 15 minūtēm. Lieto pirms ēšanas, lai veicinātu kuņģa sulas izdalīšanos un atvieglinātu gremošanu. Dzerot pēc ēšanas, tiek aizkavēta vēdera uzpūšanās.

TAUTAS MEDICĪNAS PADOMI

Alerģisku ekzēmu ārstēšana

Alerģiskas ekzēmas ārstē tāpat kā citas alerģiskas izcelsmes ādas slimības. Ārīgai lietošanai ieteicama šāda recepte: uz 1 litru verdoša ūdens ņem tējkaroti **ozola mizu,** pievieno pusglāzi **trejdaivu sunīša lakstu** un pusglāzi **pelašķu lakstu,** uzvāra un tur termosā vairākas stundas. Pēc tam nokāš un izmanto siltu roku, kāju peldēm. Ozola mizas var arī vārīt 20 minūtes, tad pievieno pārējās drogas un tur siltas vienu stundu, nokāš un izlieto. Pēc tādām peldēm rokas nav jāslauka, bet jāļauj nožūt. Peldes ilgst 15-20 minūtes, un tās var atkārtot katru dienu.

Vienlaicīgi ieteicams dzert **sunīšu tēju** vai arī šādu **komplekso tēju:** 0,5 daļas valriekstu lapu (nopērkamas aptiekās), 1 daļu lielo lapu nātru, 2 daļas trejdaivu sunīšu lakstu, 2 daļas meža zemeņu lapu un 2 daļas raudeņu lakstu. No maisījuma ņem 2 ēdamkarotes uz glāzi verdoša ūdens, ļauj ievilkties 20-30 minūtes (var turēt termosā), nokāš un dzer pa glāzei karstu 3 reizes dienā. Ārstnieciskais kurss var ilgt līdz gadam ar 1-2 nedēļu pārtraukumu ik pēc diviem mēnešiem.

Vēl var izmēģināt arī šādu **maisījumu:** 10 g salviju lapu, 10 g ceļteku lapu, 15 g pelašķu lapu, 5 g vērmeļu lakstu, 10 g nātru lapu, 15 g asinszāļu lakstu, 15 g tīruma kosas lakstu, 10 g kukurūzas irbuļu, 10 g paegļu čiekurogu. No šā maisījuma ņem 3 ēdamkarotes uz puslitru verdoša ūdens, ļauj ievilkties ½-1 stundu. Dzer par ¾ -1 glāzei trīs reizes dienā 30 minūtes pirms ēšanas.

Pārdod

govi 1. laktācijas. Tālr. 28303494;

govi 1. laktācijas. Tālr. 26597942, 5321443;

jaunu medu. Tālr. 26245102, 28303494;

lopbarības miltus. Tālr. 26245102, 5323076;

sivēnu, 7 nedēļas vecu, no bioloģiskās saimniecības. Tālr. 5329939, 26345889;

māju Preiļu raj., Sīļukalna pag., «Teilānos», L.Baško. Māja pie autobusu pieturas. Tālr. 29320816;

motociklu YAMAHA XTZ 660 TENERE (ENDURO) 660 cm^3, 1991.g., teicamā kārtībā. Cena 2000 EUR. Tālr. 29255939;

motociklu YAMAHA FZR 600 (BAIKS) 600 cm^3, 1993.g., teicamā kārtībā. Cena 2100 EUR. Tālr. 29255939;

MITSUBISHI GALANT, TD, 1984. g. Cena Ls 300. Tālr. 26121365;

A6 (1995.g. izl., 2,5 TDI, sedans, pelēkā metāliskā krāsā, TA, signalizācija) vai maina. T.29275858;

AUDI 100 (2,3 inžektors, TA, centrālā atslēga, signalizācija). T.28315450;

AUDI 100 (2,5 TDI, 1992.g. izl., AVANT, 6 pakāpju ĀK, āda, el. stikli, spoguļi, apsildāmie sēdekļi, klimata kontrole, TA līdz 02.2008., 4100 EUR). T.26282362;

AUDI 80 (1987./86.g. izl., 1,8 E, bez TA, lietie diski, gaiši brūna, krāsojuma defekts, Ls 420). T.28380819;

AUDI 80 (1990.g. izl., 1,8 karburators, TA, apdrošināta, lietie diski, sarkana). T.29889607;

AUDI 80 (1991.g. izl., lietie diski, spoilers, signalizācija, stereo, teicamā stāvoklī, no Vācijas, 1750 EUR). T.29607413, 26196309;

AUDI 80 B4 (1993.g. izl., 2,0, tumši zaļa, elektro, TA, 2800 EUR). T.26372149;

AUDI 80. T.28659376;

AUDI A 4 (1995.g. izl., 4500 EUR), VW TDI VARIANT, PASSAT (1996.g. izl., 3500 EUR, 1994.g. izl.), VW VARIANT (3000 EUR), SPRINTER (1999.g. izl.). T.26166367;

AUDI A 4 (1997.g. izl., ar turbīnu, labā stāvoklī). T.28373478;

AUDI A 4 AVANT (2,6 i, 1997.g. izl.) vai maina. T.29425526;

AUDI A4 (1995.g. izl., 4350 EUR). T.26439364;

AUDI A4 (1996.g. izl.), VW PASSAT VARIANT (1994. - 1996.g. izl.), T.26166367;

BMW 320 (lietie diski, 17 kondicionieris, ādas salons). T.29964244;

BMW 520 (1988.g. izl., signalizācija, lūka, piekabes āķis, pelēka, TA nav, labā tehn. stāvoklī, Ls 450). T.25518280;

BMW 520 (līdz 24 v, TA, 1991.g. izl., 1600 EUR). T.26248262;

BMW 524 TD (1991.g. izl., TA līdz 10.2007., ABS, kondicionieris, stereo, CD) vai maina pret a/m (dīzeli). T.26812395;

BMW 525 (1988.g. izl., pelēkā krāsā, TA, teicamā stāvoklī, Ls 1500). T.25967401;

BMW 525 (24 vārstu, 1990.g. izl., TA, ļoti labā tehniskā un vizuālā stāvoklī, 2100 EUR). T.26597085;

BMW 525 TDS (1993.g. izl., melna, lietie diski, ziemas riepas, ādas salons, signalizācija, apsildāmie krēsli, ABS, elektro, kondicionieris, automātiskā ĀK, 3150 EUR). T.26426321;

CHRYSLER VOYAGER (1995.g. izl., 3,3, gāze - benzīns, 7 vietas, automātiskā ĀK, signalizācija, el. stikli, spoguļi, gaisa spilveni, stereo, TA).T.28357080;

FIAT BRAVA (1996.g. izl., 1,6 i, zilā hameleona krāsā, viss elektro, stūres hidro pastiprinātājs, 2 Air Bag, piekabes āķis, centrālā atslēga, jauna TA, 2000 EUR). T.26438283;

FORD FIESTA (1990.g. izl., 1,6, sarkana, normālā tehniskā stāvoklī). T.26435475;

FORD GALAXY (1998.g. izl., 2,8 i, automātiskā ĀK, pilnpiedziņas, tikko no Vācijas). T.26312094;

FORD GALAXY (2,0i, 1996.g. izl., kondicionieris, el. spoguļi, stikli, teicamā stāvoklī, spoilers). T.29414603;

FORD SCORPIO (2,0, DOCH, 1995.g. izl., gāze - benzīns, el. pakete, koka imitācija, lūka, lukturi, 2 Air Bag, TA, 2550 EUR). T.29477247;

FORD SCORPIO (2,8i, 1987.g. izl., bez TA, lēti) vai rezerves daļām). T.26849512;

FORD SIERRA (2,3 D, 1990.g. izl., TA līdz 20.06.07., labā stāvoklī). T.26617790;

FORD SIERRA CHIA (2,0i, 1987.g. izl., automāts, hečbeks, sudraba krāsā, Ls 350). T.22496908, 22497478;

FORD TRANSIT (100 l, 1988. g. izl., 2,5 D, augstais, garais, kravas, bez TA). T.29267696;

GAZ 51 (1954. g. izl., braukšanas kārtībā). T.29446589;

MAZDA 323 (1987.g. izl., TA, ekonomiska, 1,7 dīzelis, lēti). T.29484940;

MAZDA 323F (1991.g. izl., 1,6, centrālā atslēga, signalizācija, lūka, el. stikli, CD stereo). T.29915944;

MERCEDES (1997.g. izl., 2,5, dīzelis, mehāniskā ĀK, sudraba krāsā). T.29327602;

MERCEDES 124 W (teicamā stāvoklī, Ls 1000) vai maina ar piemaksu. T.25518280;

MERCEDES BENZ (E 290, 10.97., dīzelis, jauna TA, āda, el. pakete, lietie diski, centrālā atslēga) vai maina. T.29569556;

MERCEDES BENZ 200 (1989.g. izl., 2,0 dīzelis, TA, teicamā tehn. stāvoklī) vai maina. T.29275858;

MITSUBISHI GALANT (1992.g. izl., 1,8i, jauna TA, lietie diski, Ls 900). T.22038024;

MITSUBISHI PAJERO (džipu, 1993.g. izl., dīzelis). T.29327602;

MITSUBISHI SPACE WAGON (2,0i, 1991.g. izl., lietie diski, TA, 7 vietas, Ls 550). T.26597085;

NISSAN ALMERA (2,0l, dīzelis, 1999.g. izl., 4,5 - 7,5 l, viss elektro, kondicionieris, signalizācija). T.26423471;

NISSAN MICRA (1991.g. izl., 1,2 l, TA līdz 18.08.07., 218000 km, ziemas riepas ar diskiem). T.28803377;

NISSAN SANNY (1991. - 92. g. izl., pelēkā metāliskā krāsā, ziemas riepas, TA, signalizācija, Ls 550). T.26367901, 22444854;

ŅIVA 2131 (piecas durvis, 2000.g. izl., TA, 1,8, zaļā krāsā, lūka). T.26240312;

OPEL CALIBRA (1992.g. izl., el. spoguļi, el. lūka, apsildāmie spoguļi, hidrostūre, lietie diski, centrālā atslēga, signalizācija, TA līdz 11.2007., 1600 EUR). T.28664054.

OPEL FRONTERA (1996.g. izl., 2,8 TDI, 5000 UR). T.29454420;

OPEL KADETT (1,7 dīzelis, var atsevišķi motoru). T.26195573;

OPEL KADETT (1986.g. izl., 1,3, balta, TA līdz 09.2006., labā stāvoklī, Ls 350). T.29389866;

OPEL MONTEREY (1997. g .izl., dīzelis 3,1, TA, lietie diski, signalizācija, ABS, tonētie stikli, stereo sistēma). T. 4623023, 29584241;

OPEL OMEGA B 2,0 (sedans, 1994.g. izl., el. pakete, Air Bag, jauna TA, lietie diski, ziemas riepu komplekts ar diskiem). T.25905696;

OPEL RECORD rezerves daļas. T.29446589;

OPEL VECTRA (1994.g. izl., 2,0i, 5 pakāpju ĀK, ABS, Air Bag, lūka, M+S riepas, piekabes āķis, centrālā atslēga). T.28381950;

OPEL VECTRA 2000 (2,0, stūres pastiprinātājs, Air Bag, ABS, centrālā atslēga, signalizācija, kondicionieris, TA, 5900 EUR). T.29460004;

OPEL ZAFIRA (2,2 i, 2002., kondicionieris, Air Bag, viss elektro, ideālā stāvoklī). T.28791086;

PEUGEOT 405 (1988.g. izl., gaiši brūna, benzīns, 1,9, lēti). T.4607343, 26369903;

PEUGEOT 405 (2,0i, 1993.g. izl., sedans, sudraba, elektro, cinkota, lietie diski, TA, labā stāvoklī). T.28637947;

VAZ 2101 (braukšanas kārtībā, Ls 100) vai maina pret metāllūžņiem. T.29137614;

VAZ 21011. T. 29963270;

VAZ 21053 (1991.g. izl., ļoti labā stāvoklī, ziemā nav ekspluatēts). T.29820989;

VOLVO 440 (1990.g. izl., gāze - benzīns, melna, 700 EUR). T.28344776;

VOLVO 760 (1983.g. izl., labā stāvoklī, automātiskā ātrumkārba, pelēka, stūres hidropastiprinātājs, automātiskais stiklu pacēlājs, cinkota, ādas salons). T.28773546;

VW GOLF 3 (1992. g. izl., 1,8, gāze - benzīns, 5 durvis, TA, melnā metāliskā krāsā, el. pakete, el. spoguļi, el. logi, lukturi, centrālā atslēga, signalizācija, stūres pastiprinātājs, stereo, 1800 EUR). T.29236551;

VW GOLF 3 (1993.g. izl., 1,8 mono, sporta piekabe, signalizācija, 3 durvis, jauna TA, Ls 1000) vai maina. T.25518280;

VW GOLF 3 (1993.g. izl., GT, 1,8, sporta piekare, signalizācija, dators, lūka, TA līdz 02.2008., labā stāvoklī). T.25518280;

VW GOLF 4 (1998.g. izl., 1,6, ideālā stāvoklī, viss elektro, zilā krāsā, no Vācijas). T.28742955;

VW GOLF VARIANT (1,6 i, kondicionieris, stūres pastiprinātājs, ABS, centrālā atslēga, vasaras un ziemas riepas, lietie diski, TA, zilganvioletā krāsā, teicamā stāvoklī, 3300). T.26313438;

VW LT - 35 (1999.g. izl., 2,5 TDI, vidējais, augstais, Latvijā no 2. maija, TA līdz 14. maijam). T.26158873;

VW PASSAT (1989.g. izl., 1,8, 5 pakāpju ĀK, centrālā atslēga, signalizācija, pretaizdzīšanas sistēma, labā stāvoklī). T.26115954;

VW PASSAT (1994.g. izl., mono, 1,8, tumši zila, centrālā atslēga, 2 Air Bag, TA līdz 2008.). T.28324620;

VW TRANSPORTER (1,9 D, 1992.g. izl., centrālā atslēga, signalizācija, tonēti stikli, lūka, MP3, piekabes āķis, TA). T.29707180;

VW TRANSPORTER (1986.g. izl., labā tehn. stāvoklī). T.29446185;

ŽIGUĻI 06 (1987.g. izl., labā tehn. stāvoklī, TA līdz 2008. gada maijam, apdrošināta, Ls 400). T.26312311.

Pērk

automašīnu POBEDA vai MOSKVIČ 401 (400). Tālr. 26321134;

lietotu frizieru krēslu — izlietni (matu mazgāšanai). Tālr. 26404425.

Dažādi

Atdod pļaušanai zālāju, 5-6 ha Preiļu pag., Pelšos. Tālr. 28270582.

NOVADNIEKS

RUBRIKAS: DAŽĀDI, PĒRK, PĀRDOD, MAINA, MEKLĒJU DARBU.

PRIVĀTSLUDINĀJUMS. **Cena Ls 1,50** (ar PVN).

Rubrika _____ **Derīgs līdz 23. jūlijam.**

T	ā	l	r	.																						

Talonā jāieraksta sludinājums tikai par VIENU objektu.

Aizpildīšanas noteikums: viena rūtiņa — viena zīme.

Sludinājumus «Novadniekā» pieņem Preiļos, Brīvības ielā 14. Tālr./fakss 53 07057.

Iesniedzēja vārds, uzvārds _____

Adrese, tālr. _____

Vai sludinājumu ievietot interneta mājas lapā? Jā Nē

Maksa Ls 0,40 (ar PVN).

Jāiesniedz tikai laikrakstā publicētais kupons, kopētus un pa faksu sūtītus nepieņemsim.

Par Ls 1,50 NETIEK PUBLICĒTI: apsveikumi, līdzjūtības, pateicības, sludinājumi par individuālo uzņēmējdarbību, iepazīšanos, zemes, sertifikātu, kokmateriālu, malkas pirkšanu un pārdošanu vairumā, telpu īrēšanu un izīrēšanu privātvajadzībām, dzīvokļu un māju pirkšanu un pārdošanu, celtniecības materiālu pirkšanu un pārdošanu, automašīnu pirkšanu un pārdošanu, l/s produktu pirkšanu un pārdošanu vairumā. Nosauktajām publikācijām cita cena.

SLUDINĀJUMI ● REKLĀMAS ● SLUDINĀJUMI

LATVENERGO SADALES TĪKLS

Cienījamie klienti!

Sakarā ar plānotajiem rekonstrukcijas darbiem tiks pārtraukta elektroenerģijas piegāde **Preiļu rajonā:**

Līvānos

25. jūlijā no 8.00 līdz 17.00

● **TP-5674** Liepu iela 9-29, Parka iela 3-15b, Fabrikas iela 8-25

26. jūlijā no 8.00 līdz 17.00

● **TP-5674** Preiļu iela 3-28, Upmalas iela 1-12, Parka iela 17-229

Upmalas pagastā

24. jūlijā no 9.00 līdz 16.00

● **TP-5639 L-1** Dubenca

Galēnos

26. jūlijā no 11.00 līdz 14.00

● **TP-2060 L-7** Liepu iela, Līvānu iela

Sutru pagastā

27. jūlijā no 11.00 līdz 14.00

● **TP-2049 L-1** Rengentova

Informācija: 65381192

Atvainojiet, ja rodas neērtības

LATVENERGO SADALES TĪKLS

Cienījamie klienti!

25. jūlijā no 9.00 līdz 17.00 sakarā ar plānotajiem rekonstrukcijas darbiem tiks pārtraukta elektroenerģijas piegāde **Preiļu rajona Aglonas pagastā:**

●**TP-2108** Ruskuļi, Bēķi

Informācija: 5381192

Atvainojiet, ja rodas neērtības

SLUDINĀJUMI, REKLĀMAS, LĪDZJŪTĪBA

lattelecom

SIA *Lattelecom* pārdod izsolē nekustamo īpašumu

ATC Aizkalne, Aizkalnes pagastā, Preiļu rajonā

Ēkas kopējā platība 138,9 m²

Izsoles sākumcena 20 100,00 LVL

- **Izsole notiks** 2007. gada 12. oktobrī plkst. 14:00 Rīgā, Vaļņu ielā 30.
- **Reģistrēties izsolei un saņemt izsoles nolikumu** var Rīgā, Vaļņu ielā 30 līdz 2007. gada 12. oktobrim plkst. 11:00.
- **Maksa** par izsoles nolikumu un piedalīšanos izsolē LVL 59,00 (t.sk. PVN 18%). Maksājuma uzdevumā lūdzu norādīt nekustamā īpašuma adresi.
- Reģistrējoties izsolei **jāiesniedz maksājuma uzdevuma oriģināls** par drošības naudas (10% no konkrētā nekustamā īpašuma sākuma cenas) pārskaitīšanu SIA *Lattelecom*.
- **Maksājuma veids:** pārskaitījums SIA *Lattelecom* kontā A/s *Hansabanka*: Kods HABALV22; norēķinu konts LV 43HABA0140X04000002.

Kontakttālruņi: 67055503, 67055349.

Informācija par uzņēmumu: www.lattelecom.lv

SIA «Aļņi AS» iepērk
● **Zāģbaļķus Ls/m³**

Diam.	14-17	18-24	25<
EGLE	**30**	**57**	**60**
PRIEDE	**30**	**50**	**54**

Ir transports.
Korekta uzmērīšana.
Samaksa uzreiz!
Tālr. 4866070; 29806775.

SIA «Rēzeknes būvmateriāli»
ražo un piegādā uz celtniecības vietām betonu ar mikseriem (sūknēšana vai padošana pa lentu).
Tālr. uzziņām: 4632586, 26813246.
E-pasts: *rezbuv@inbox.lv*

SIA «Senlejas» iepērk jaunlopus, liellopus, aitas.
Samaksa tūlītēja.
Tālr. 5322454, 26190124

SIA «AIBI» iepērk zirgus, liellopus, jaunlopus, aitas, cūkas.
Tālr. 4871804, 4871185, 26142514.

SIA «RANKO» licencēta kautuve iepērk liellopus, jaunlopus un aitas.
Samaksa tūlītēja, ir piemaksas.
Tālr. 26333669 (Nina), 29161121 (Juris).

SIA «Olins»
lic. nr. 2006-02/32
- **iepērk melnos un krāsainos metāllūžņus par visaugstākajām cenām.**
- **Iepērk akumulatorus.**
- **Veic iekārtu demontāžu.**
- **Transportlīdzekļu norakstīšana.**
- **Transporta pakalpojumi.**

Atjaunotas cenas. Adrese: Preiļi, Daugavpils iela 64.
Tālr. 28882903, 29726893.

SIA «VILCĀNS V»
Līvānos, Alejas ielā 19
(Ubaglīcī pie pilsētas stadiona)
izgatavo melnā zviedru granīta piemineklus, apmales un melnās betona apmales.
Līvānu novada iedzīvotājiem – līzings.
Tālr. 26469426, 5341555 pēc 20.00.

Lūznavas Profesionālā vidusskola
Bērzu aleja 2, p.n. Lūznava, Rēzeknes rajons, LV 4627.
Tālr. 46074440, 4607441, fakss 4607444,
e-pasts *luznava@rdnet.lv*; mājas lapa: *www.luznavapv.lv*.
2007./2008. mācību gadā uzņem audzēkņus šādās izglītības programmās:

Izglītības programma, kvalifikācija	Mācību ilgums
Tūrisma pakalpojumi, kvalifikācija – tūristu grupas pavadonis	4 g.
Floristikas pakalpojumi, kvalifikācija – floristikas speciālists	4 g.
Ēdināšanas serviss, kvalifikācija – ēdināšanas servisa speciālists	4 g.
Zivkopība, kvalifikācija – zivkopis	4 g.
Autotransports, kvalifikācija – automehāniķis	4 g.
Būvdarbi, kvalifikācija – apdares darbu tehniķis	4 g.
Pedagoģiskās korekcijas grupa «Būvdarbi», kvalifikācija – remontstrādnieks	2 g.

Uzņemšana notiks bez iestājeksāmeniem. Mācības notiek latviešu valodā.
Skolā ir zēnu un meiteņu dienesta viesnīcas.
Visi audzēkņi saņem stipendiju no Ls 7 – 35, atkarībā no mācībām. Pēc MK 23.01.2007. noteikumiem nr. 78 izglītības programmas «Zivkopība» audzēkņiem ar pietiekamu mācību sniegumu tiek piešķirtas Zemkopības ministrijas subsīdijas Ls 35 apmērā.
Daļēji apmaksā ceļa izdevumus.

Aicinām Preiļu pilsētas iedzīvotājus 21. jūlijā – pilsētas svētku dienā, pie mājām izkārt valsts karogus.
Preiļu novada dome

Zvērināts advokāts J.Rozentāls sniedz juridiskus pakalpojumus
pēc saskaņota laika prakses vietā Preiļos, Raiņa bulv. 22, un Līvānos.
Tālr. 29410767.

Rudzātu vidusskola IZSLUDINA KONKURSU par ēdināšanas organizēšanu skolā.
Informācija pa tālruni 26427301.

PĒRK vēsturisku guļbūves ēku
(dzīvojamā, pirts, klēts)
pārvietošanai.
Tālr. 29518454.

Cērt guļbūves mājām, pirtīm pēc jebkura projekta.
Tālr. 26323219.

Latgales apgabaltiesas iecirkņa nr. 32 zvērināts tiesu izpildītājs I.Osipovs paziņo, ka 2007. gada 24. jūlijā 12.30 Tautas ielā 45-16, Daugavpilī, tiek rīkota pirmā SIA «STILS MET» piederošo kustamo mantu IZSOLE.
Piedzinējs — LR VID Daugavpils muitas pārvalde.
Ar izsolē pārdodamo mantu sarakstu var iepazīties pie zvērināta tiesu izpildītāja I.Osipova prakses vietā Talsu ielā 3, Preiļos vai Tautas ielā 45-16k, Daugavpilī.
Tālr. uzziņām 5322515.

Latgales apgabaltiesas iecirkņa nr. 32 zvērināts tiesu izpildītājs I.Osipovs paziņo, ka 2007. gada 24. jūlijā 12.30 Tautas ielā 45-16, Daugavpilī, tiek rīkota otrā SIA «Prevers» piederošo kustamo mantu IZSOLE.
Piedzinējs — AS «Virši - A», SIA «Žaugupe».
Ar izsolē pārdodamo mantu sarakstu var iepazīties pie zvērināta tiesu izpildītāja I.Osipova prakses vietā Talsu ielā 3, Preiļos vai Tautas ielā 45-16k, Daugavpilī.
Tālr. uzziņām 5322515.

Pārdod un remontē
TURBĪNAS UN DĪZEĻSŪKŅUS
visa veida tehnikai.
SIA«Nērings», tālr. 29463546.

Pārdod jaunus un atjaunotus
STARTERUS UN ĢENERATORUS
12V-24V, visa veida tehnikai.
SIA«Nērings», tālr. 7180264, 26188242.

SIA «Gādība»
piedāvā dažādu veidu betonu un javas.
Piegāde visīsākajos termiņos.
Tālr. 22015459, 28370507.

Фирма «Gādība»
предлагает бетон и растворы различных марок.
Поставка в кратчайшие сроки.
Тел. 22015459, 28370507.

Laikrakstu «Novadnieks» augustam un turpmākajiem mēnešiem Latvijas Pasta nodaļās var abonēt līdz 25. jūlijam.

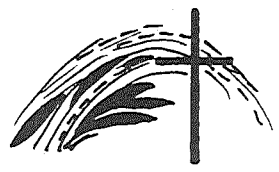

Ir sāpes, ko nevaram dalīt uz pusēm,
Nav tādu vārdu, kas mierināt spētu...
Izsakām visdziļāko līdzjūtību un skumjās esam kopā ar mūsu kolēģi Ievu Vilcāni, TĒVU mūžībā aizvadot.
VID Rīgas muitas reģionālās iestādes
Muitas audita daļas kolektīvs