PREIĻU RAJONA LAIKRAKSTS

NOVADNIEKS

● PIEKTDIENA, 2007. GADA 26. OKTOBRIS ● Nr. 80 (7775) ● Cena mazumtirdzniecībā Ls 0,28

ISSN 1407-9321

Televīzijas programma 29. oktobris — 4. novembris

LASĪTĀJU IEVĒRĪBAI!
Laikraksta nākamais numurs iznāks piektdien, 2. novembrī.

PREIĻU GALVENĀ BIBLIOTĒKA
BĒRNU LITERATŪRAS NODAĻA

Slimnīcām liek apvienoties piespiedu kārtā

● SIA «Līvānu slimnīca» pabeigti siltināšanas darbi, taču pār iestādes nākotni atkal savilkušies mākoņi. LR Veselības ministrija liek saprast, ka slimnīca var nesaņemt finansējumu, ja tā netiks pievienota SIA «Jēkabpils rajona centrālā slimnīca». Foto no «Novadnieka» arhīva.

▸▸ Materiālu lasiet 3. lappusē.

Biškopji tomēr varēs saņemt mazāklabvēlīgo apvidu maksājumu

Biškopji šogad tomēr varēs saņemt mazāklabvēlīgo apvidu maksājumu, «Novadnieku» informē Latvijas Biškopības biedrības reģionālais konsultants Guntars Melnis.

Pēdējā laikā tika saņemtas biškopju sūdzības, jo daudzi saņēmuši vēstules no Laukku atbalsta dienesta (LAD) par atteikumiem saņemt mazāklabvēlīgo apvidu maksājumu, pamatojot to ar minimālā lopu blīvuma trūkumu, bet uz biškopjiem, kuri ražo produkciju un reģistrējušies Pārtikas un veterinārā dienesta medus ražotāju reģistrā, **nepiemēro** dzīvnieku vienības mazāklabvēlīgo apvidu maksājumu saņemšanai. Kā skaidro G.Melnis, atteikumu saņēmušas arī Pārtikas un veterinārajā dienestā reģistrētās saimniecības, kuru īpašnieki apliecības saņēmuši jau pavasarī.

Šajā sakarā saņemta atbilde no LAD Eiropas Savienības Tiešo maksājumu departamenta platību maksājumu daļas vadītājas Ivetas Karpovas, kā bišu dravu īpašniekiem rīkoties šādā situācijā. Biškopim ir jāierodas LAD reģionālajā pārvaldē, jāuzrāda PVD apliecība. Informācija tiks pārbaudīta, identificēta un pēc labojumu veikšanas informācijas sistēmā pretendentiem būs iespēja saņemt mazāklabvēlīgo apvidu maksājumu. Lai saņemtu tuvākus skaidrojumus, bišu dravu īpašnieki var zvanīt biškopības reģionālajam konsultantam G.Melnim pa tālruni 29406315.

Latvijas Pašvaldību savienības speciālisti veic izpēti Preiļu novada domē

Šī gada pavasarī Preiļu novada dome griezās Latvijas Pašvaldību savienībā (LPS) ar lūgumu veikt izpēti, kuras mērķis ir saņemt ieteikumus, kā veiksmīgāk strādāt ar dokumentiem un kādas izmaiņas darba organizēšanā nepieciešamas pašvaldības struktūrā. Ar sagatavoto darba ziņojumu šonedēļ tika iepazīstināti novada domes vadošie speciālisti un pašvaldības deputāti.

LPS speciālistes, veicot izpēti, analizējušas pašvaldības finanšu lietas, pievērsušas uzmanību lēmējvarai, kā arī izpildvarai, personāla vadībai un informācijas sistēmas veidošanas iespējām. Lielākā daļa secinājumu un ieteikumu attiecas uz nepieciešamajiem uzlabojumiem personāla vadībā, speciālistu apmācībā un motivēšanā, kā arī izmaiņām pašvaldības nolikumā, lai tas būtu pilnībā saskaņots ar izmaiņām likumos. Ieteikumi skar arī SIA «Preiļu saimnieks», jo uzņēmumam ir ļoti plaša struktūra, kas var traucēt veiksmīgai darbībai.

Darba ziņojumu tagad būs jāizvērtē novada domes vadošajiem speciālistiem un deputātiem. LPS gaida preiliešu priekšlikumus, lai pēc to analīzes varētu sagatavot gala ziņojumu.

L.Kirillova

ZIŅAS

28. oktobrī pulkstenis jāpagriež par stundu atpakaļ

Šī gada 28. oktobrī plkst. 4.00 (naktī no sestdienas uz svētdienu) Latvijā notiks pāreja atpakaļ no vasaras laika, kad pulksteņa rādītāji būs jāpagriež par vienu stundu atpakaļ.

Pāreju uz vasaras laiku un atpakaļ Latvijā nosaka 2001. gada 9. janvāra Ministru kabineta noteikumi nr. 18 «Par pāreju uz vasaras laiku». Noteikumos minēts, ka Latvijā «pāreja uz vasaras laiku notiek šādā kārtībā: marta pēdējā svētdienā plkst. 3.00 atbilstoši otrās joslas laikam pulksteņa rādītājus pagriež par vienu stundu uz priekšu un attiecīgi oktobra pēdējā svētdienā plkst. 4.00 – par vienu stundu atpakaļ». Savukārt, Eiropas Savienības ietvaros pāreju uz vasaras laiku nosaka Eiropas Parlamenta un Padomes 2001. gada 19. janvāra direktīva 2000/84/EK par noteikumiem attiecībā uz vasaras laiku.

Vasaras laiks ir laiks, kas ir par vienu stundu priekšā joslu laikam, un kuru daudzās valstīs lieto pavasara, vasaras un rudens periodā. Latvijā vasaras laiks tika ieviests 1981. gadā. Sākot no 1997. gada, vasaras laiks Latvijā ir spēkā no marta pēdējās svētdienas plkst. 3.00 līdz oktobra pēdējai svētdienai plkst. 4.00.

Par pāreju uz vasaras laiku un atpakaļ Latvijā atbildīgā institūcija ir Ekonomikas ministrija.

Eiropas Parlamenta un Padomes 2001. gada 19. janvāra direktīva 2000/84/EK par noteikumiem attiecībā uz vasaras laiku nosaka vasaras laika sākumu un beigas vienoti visām Eiropas Savienības dalībvalstīm. Lai izvērtētu direktīvas īstenošanu un tās ietekmi visās saistītajās tautsaimniecības jomās (piemēram, transports, komunikācijas, rūpniecība), ES dalībvalstīm līdz 2007. gada 30. aprīlim bija jāsagatavo un jāsniedz savs viedoklis Eiropas Komisijai. Latvijas viedokli EK iesniedza Ekonomikas ministrija. Izskatot Ekonomikas ministrijas sagatavoto ziņojumu par vasaras laika ietekmi uz tautsaimniecību, un, ņemot vērā tā pozitīvo ietekmi uz atsevišķām tautsaimniecības nozarēm, 2007. gada 24. aprīlī Ministru kabineta sēdē tika pieņemts lēmums saglabāt pāreju uz vasaras laiku un atpakaļ Latvijā arī turpmāk.

Pamatojoties uz ES dalībvalstu iesniegtajiem viedokļiem, EK līdz 2007. gada 31. decembrim sagatavos ziņojumu Eiropas Parlamentam, Padomei un Ekonomikas un sociālo jautājumu komitejai un vajadzības gadījumā saskaņā ar ziņojuma secinājumiem sniegs atbilstošus priekšlikumus par nepieciešamajiem grozījumiem direktīvā 2000/84/EK.

Ēdināšanas izmaksu pieaugumu bērnudārzā segs Preiļu pašvaldība

Tiem Preiļu novada vecākiem, kuru mazuļi apmeklē pirmsskolas izglītības iestādi «Pasaciņa», sakarā ar ēdināšanas izmaksu kāpumu nav jāuztraucas, jo cenu sadārdzinājumu segs pašvaldība. Šāds lēmums tika pieņemts trešdien notikušajā Preiļu novada domes sēdē.

Līdz šim mazuļu ēdināšana bērnudārzā izmaksāja 18 latus mēnesī, taču sakarā ar pārtikas produktu cenu straujo kāpumu šī maksa nav pietiekama un sasniedz 23 latus mēnesī. Pašvaldības deputāti vienojās, ka iztrūkstošo daļu (piecus latus mēnesī par katru bērnu) līdz gada beigām segs no domes budžeta. Ikdienā bērnudārzu apmeklē aptuveni 270 mazuļi.

Novadnieks
Piektdiena, 2007. gada 26. oktobris

INFORMĀCIJA

«Nav grūti saskatīt, kas izraisa godīgu, patiesu un cēlu rīcību, — godprātība vai tālejošs aprēķins.»
Fransuā de Larošfuko

NACIONĀLĀS ZIŅAS

Opozīcija kritizē valsts budžetu, koalīcija to uzskata par vienīgo glābiņu

Trešdien Saeimas ārkārtas sēdē opozīcijas deputāti vairākas stundas kritizēja nākamā gada valsts budžeta projektu, bet koalīcijas pārstāvji centās pierādīt, ka tas ir vienīgais risinājums inflācijas apkarošanai. Deputāts Kārlis Šadurskis (JL) norādīja, ka premjers Aigars Kalvītis (TP) ir ieviesis jaunu laika skaitīšanas sistēmu, saskaņā ar to otrā Kalvīša treknā gada budžets, kas pēc Gregora kalendāra ir 2007. gads, bija daudz labāks nekā nākamā — trešā Kalvīša treknā gada budžets. «Optimisti saka, ka ceturtā un turpmāko Kalvīša trekno gadu vairs nebūs, jo, runājot par treknību, mūsu premjers atklāti teica, ka treknie gadi iestāsies tikai tad, ja viņš nesadarīs muļķības,» teica Šadurskis. Savukārt finanšu ministrs Oskars Spurdziņš (TP) uzsvēra, ka valdības piedāvātā 2008. gada budžeta projekta mērķis ir stabilizēt ekonomiku, mazināt negatīvās tendences tautsaimniecībā un paaugstināt Latvijas iedzīvotāju labklājības līmeni ilgtermiņā. «2008. gada valsts budžets ir vērsts uz Latvijas tautsaimniecības stabilizēšanu, saglabājot strauju attīstību,» sacīja Spurdziņš un uzsvēra, ka budžeta pārpalikums 1% apmērā no iekšzemes kopprodukta ir sarkanā līnija, kuru Kalvīša vadītā valdība negrasās pārkāpt.

Ministru prezidents Aigars Kalvītis pēc budžeta projekta pieņemšanas pauda viedokli, ka parlaments ir «ļoti nopietni attiecies pret budžetu» un ir pārliecināts, ka, skatot likumprojektu, komisijās izdosies atrast kompromisu ar arodbiedrībām. Lai gan jau patlaban skaidrs, ka nekāds liels papildus finansējums arodbiedrību prasību apmierināšanai netiks piešķirts.«Ja budžets tiks izgāzts, tad ne skolotāji, ne ārsti, ne policisti vispār nesaņems algu pielikumu,» sacīja premjers.

Budžetu otrajā galīgajā lasījumā plānots izskatīt 8. novembrī.

Bezdarbnieka pabalsts būs proporcionāls bezdarbnieka apdrošināšanas stāžam

Bezdarbnieka pabalsta apmērs būs proporcionāls bezdarbnieka apdrošināšanas stāžam un viņa apdrošināšanas iemaksu algai, paredz trešdien Saeimas konceptuāli atbalstītie grozījumi likumā «Par apdrošināšanu bezdarba gadījumam». Sagatavotais likumprojekts paredz, ka bezdarbniekam, kurš pirms bezdarbnieka statusa iegūšanas ir bijis darba ņēmējs, ja viņš likumā paredzētajā vidējās apdrošināšanas iemaksu algas aprēķināšanas periodā ir bijis bērna kopšanas atvaļinājumā, vidējo apdrošināšanas iemaksu algu nosaka par paredzēto sešu mēnešu periodu, paredzot iespēju vidējo apdrošināšanas iemaksu algu noteikt par sešu mēnešu periodu 32 kalendāra mēnešu laikā pirms mēneša, kad persona ieguvusi bezdarbnieka statusu. Personai ir jāatlīdzina valsts sociālās apdrošināšanas nodarbinātības speciālajā budžetā saņemtais bezdarbnieka pabalsts, ja tai par labu no darba devēja tiek piedzīta atlīdzība par darba piespiedu kavējumu attiecīgajā bezdarbnieka pabalsta saņemšanas periodā, paredz likuma grozījumi. Tiesības uz bezdarbnieka pabalstu ir bezdarbniekam, kuram apdrošināšanas stāžs ir ne mazāks par vienu gadu, ja par viņu ir veiktas vai bija jāveic obligātās sociālās apdrošināšanas iemaksas bezdarba gadījumam ne mazāk kā 12 mēnešus pēdējo 18 mēnešu periodā pirms bezdarbnieka statusa iegūšanas dienas. Ar grozījumiem tiks saskaņotas likuma normas ar Valsts sociālo pabalstu likumā noteiktajiem pašreiz spēkā esošajiem bērna kopšanas pabalsta piešķiršanas nosacījumiem, kas paredz bērna kopšanas pabalsta piešķiršanu personai, kura kopj bērnu vecumā līdz diviem gadiem. Šā pabalsta piešķiršana vairs netiek saistīta ar pabalsta saņēmēja atrašanos bērna kopšanas atvaļinājumā vai nodarbinātības faktu. Plānots, ka grozījumi likumā stāsies spēkā 2008. gadā 1. janvārī.

Savukārt 2009. gada sākumā stāsies spēkā minētā likuma grozījumi, kas paredz pilnveidot bezdarbnieka pabalsta aprēķināšanas kārtību, lai izmaksājamais bezdarbnieka pabalsts būtu atbilstošs bezdarbnieka veiktajām apdrošināšanas iemaksām.

Ziņas sagatavoja T.Elste

NOVADNIEKS
Redaktore Tamāra Elste
Pasūtījuma indekss 3033.
Reģistrācijas apliecība nr. 000701018.
Izdevējs – SIA «Novadnieks. Redakcija».
Redakcijas adrese: Brīvības ielā 14, Preiļi, LV-5301.
Elektroniskais pasts: novadnieks@axel.lv
Tālr. 53-07056, mob. tel. 29410288 (redaktorei), 53-07057 (reklāmas un sludinājumu pieņemšana), 53-07058, 53-07059 (žurnālistiem). Fakss 53-07057.
Par sludinājumu saturu atbild to iesniedzējs.
Laikrakstā publicētie materiāli ne vienmēr atspoguļo redakcijas viedokli.
Pārpublicējot atsauce uz «Novadnieku» obligāta.
Laikraksts iespiests SIA «Latgales druka» Rēzeknē.
Mājas lapa internetā: www.novadnieks.lv
Laikraksts iznāk astoņas reizes mēnesī (otrdien, piektdien).

PREIĻU RAJONA PADOMĒ

24. oktobrī notika Preiļu rajona padomes kārtējā sēde. Darba kārtībā paredzēto jautājumu izskatīšanā piedalījās visi pašvaldību vadītāji.

Par līdzekļu piešķiršanu

Izskatīts Valsts ugunsdzēsības un glābšanas dienesta Preiļu brigādes vadības iesniegums un nolemts iedalīt naudas līdzekļus 1100 latu apmērā gaisa kompresora, elektrodu metināšanas ierīces un uzlādes ierīces iegādei. Šis finansējums paredzēts no rajona civilās aizsardzības pasākumiem paredzētajiem līdzekļiem.

Apstiprināja rajona civilās aizsardzības komisiju un nolikumu

Preiļu rajona padomes locekļi vienojoties apstiprināja rajona civilās aizsardzības komisijas nolikumu un šīs komisijas sastāvu.

Komisijas nolikumā noteikti tās uzdevumi, kā arī tiesības, starp tām – vērsties Valsts ugunsdzēsības un glābšanas dienestā ar ierosinājumu iesaistīt valsts materiālo rezervju resursus; ierosināt pašvaldības priekšsēdētājam vērsties Krīzes vadības padomē, ja pašvaldības rīcībā esošie resursi ir nepietiekami reaģēšanas un seku likvidēšanas neatliekamo pasākumu veikšanai; pieprasīt un bez maksas saņemt no iestādēm un komersantiem uzdevumu izpildei nepieciešamo informāciju; ierosināt pieprasīt Nacionālo bruņoto spēku vienību iesaistīšanu neatliekamo pasākumu veikšanai, ja ārkārtējā situācija izsludināta rajona administratīvajā teritorijā.

Atbilstoši nolikumam rajona civilās aizsardzības komisijas vadītāja ir Preiļu rajona padomes priekšsēdētāja H.Streiķe, bet viņas vietnieks – Valsts ugunsdzēsības un glābšanas dienesta (VUGD) Preiļu brigādes komandiera pienākumu izpildītājs O.Stepanovs.

Komisijā darbosies arī dažādu institūciju pārstāvji – Preiļu rajona policijas pārvaldes priekšnieks R.Šņepsts, 35. Zemessardzes bataljona komandieris D.Valainis, VS «Sabiedrības veselības aģentūra» Rēzeknes filiāles Preiļos higiēnas ārste I.Smane, SIA «Preiļu slimnīca» valdes priekšsēdētājs J.Urtāns, Pārtikas un veterinārā dienesta Preiļu pārvaldes vadītāja D.Pastare, Sēlijas virsmežniecības virsmežzinis M.Bondars, VAS «Latvijas autoceļu uzturētājs» Jēkabpils ceļu rajona rīkotājdirektors A.Svarinskis, SIA «Citrus salitions» Latvijas Austrumu reģiona tīklu uzturēšanas līniju inženieris G.Solovjovs, rajona sašķidrinātās gāzes apgādes iecirkņa vecākais meistars V.Agafonovs, «Latvijas gāzes» Jēkabpils iecirkņa meistars E.Kornijenko, a/s «Latvenergo» sadales tīkla Austrumu reģiona Preiļu ekspluatācijas nodaļas vadītājs P.Vosorovs, Preiļu novada domes priekšsēdētājs A.Adamovičs, Jersikas pagasta padomes priekšsēdētāja M.Spūle, Daugavpils reģionālās vides pārvaldes Preiļu kontroles daļas vadītājs I.Ivdris, VAS a/s «Latvijas dzelzceļš» Daugavpils ekspluatācijas iecirkņa vadītājs V.Labeckis, VUGD Preiļu brigādes komandiera vietnieks civilajā aizsardzībā A.Greivulis un Līvānu novada domes priekšsēdētājs A.Vaivods.

Par Bronislava Spūļa prēmijas piešķiršanu

Pamatojoties uz Preiļu rajona padomes nolikumu par Bronislava Spūļa prēmijas piešķiršanu un ņemot vērā konkursa izvērtēšanas komisijas sēdes 19. oktobra lēmumu, padomes locekļi vienojās piešķirt minēto prēmiju 1000 latu apmērā Latvijas Universitātes aģentūras Latvijas vēstures institūta arheoloģijas nodaļas vadītājai, Latvijas Nacionālā vēstures muzeja arheoloģijas nodaļas pētniecei, mūsu novadniecei Antonijai Vilcānei. Prēmiju nominācijā «Latgalisko vērtību saglabāšana» par ieguldījumu Latgales vēstures izpētē, kultūras mantojuma saglabāšanā un popularizēšanā A.Vilcāne saņems Latvijas Republikas proklamēšanas gadadienai veltītajā rajona pašvaldības organizētajā svinīgajā sarīkojumā.

Par audzēkņu dalības maksu Līvānu mākslas skolā

Izskatīta Līvānu mākslas skolas direktores V.Rusiņas vēstule un, rajona padomes locekļiem vienojoties, apstiprināta audzēkņu dalības maksa interešu izglītības programmas «Vizuāli plastiskā māksla» I, II un III grupā Līvānu mākslas skolā 2007./2008. mācību gadam.

Ziņos par papildus nepieciešamajiem autobusiem skolēnu pārvadāšanai

Pašvaldību vadītāji padomes sēdes laikā secināja, ka turpmāk skolēnu pārvadājumu nodrošināšanai rajona vietējo pašvaldību teritorijās papildus būs nepieciešami autobusi. Apkopotā informācija tiks nosūtīta Reģionālās attīstības un pašvaldību lietu ministrijai.

Kā sēdes laikā informēja rajona padomes attīstības plānošanas daļas atbildīgais speciālists pasažieru pārvadājumu jautājumos A.Pīzelis, šāda informācija ministrijā tiek apkopota sakarā ar Ministru prezidenta A.Kalvīša uzdevumu sagatavot priekšlikumus par pašvaldību nodrošinājumu ar transportu skolēnu pārvadājumiem. Daudzviet nepieciešamos skolēnu pārvadājumus nav iespējams nodrošināt sliktā ceļu seguma un citu iemeslu dēļ (tajā skaitā arī autobusu trūkuma dēļ). Reģionālās attīstības un pašvaldību lietu ministrijai būs jāsagatavo priekšlikumi pārvadājumu pilnveidošanai.

Pēc Preiļu rajona padomes sēdes materiāliem sagatavoja L.Kirillova

PREIĻU NOVADA DOMĒ

24. oktobrī notika Preiļu novada domes kārtējā sēde. Darba kārtībā iekļauto jautājumu izskatīšanā piedalījās deviņi no 11 pašvaldības deputātiem.

Papildinājies domes budžeta maciņš

Izdarītas izmaiņas novada domes saistošajos noteikumos nr. 1 «Par budžetu 2007. gadam». Ieņēmumu daļa papildinājusies par 264 959 latiem, tajā skaitā 247 659 lati ir ieņēmumi no iedzīvotāju ienākuma nodokļa, 6000 lati – ieņēmumi no budžeta iestāžu sniegtajiem maksas pakalpojumiem un citi pašu ieņēmumi, bet 11 300 lati – pārējie nenodokļu ieņēmumi.

Par tikpat lielu summu – 264 959 latiem — palielināti pašvaldības budžeta izdevumi. Lielākā summa – 128 472 lati — tiks atvēlēta pašvaldības teritoriju un mājokļu apsaimniekošanai, vispārējiem vadības dienestiem būs par 18 718 latiem vairāk, sabiedriskās kārtības un drošības organizēšanai – papildus 2389 lati, atpūtas, kultūras un reliģijas jautājumu risināšanai – 51 690 lati, sociālajai aizsardzībai – 15 000 lati, bet izglītībai – 48 690 lati.

Grozījumi pašvaldības speciālajā budžetā

Vienbalsīgi pieņemts lēmums izdarīt izmaiņas Preiļu novada domes saistošajos noteikumos nr. 2 «Par speciālo budžetu 2007. gadam». Saskaņā ar no a/s «SEB Unibanka» saņemto ziedojumu 200 latu apmērā palielināti speciālā budžeta ieņēmumi un izdevumi sadaļā «Ziedojumi izglītībai».

Atsakās iegādāties SIA «AADSO» kapitāldaļas

Izskatīts SIA «Atkritumu apsaimniekošanas Dienvidlatgales starppašvaldību organizācijas» (AADSO) valdes locekļa A.Pudāna 15. oktobrī saņemtais paziņojums par uzņēmuma kapitāldaļu iegādi. Deputāti nolēma atteikties no kapitāldaļu iegādes.

Kā deputātiem domes sēdē skaidroja izpilddirektros Vladimirs Ivanovs, noteicošā SIA «AADSO» kapitāldaļu pakete (49%) ir Daugavpils domes rīcībā. Preiļu novada dome, kas ir viens no astoņiem uzņēmuma dibinātājiem, pašlaik sadzīves atkritumus nogādā uz Daugavpils rajona Demenes pagasta veco izgāztuvi, bet jau tuvākajā laikā oficiāli tiks atklāts jaunais Demenes poligons. Izpilddirektors informēja, ka no nākamā gada 1. janvāra atkritumu deponēšanas tarifs izgāztuvē būs 15,17 (plus PVN) lati par kubikmetru.

Atbalsta «Preiļu siera» projektu

Preiļu novada domes deputāti vienbalsīgi nolēma noteikt, ka akciju sabiedrības «Preiļu siers» projekts «AS «Preiļu siers» ražošanas paplašināšana un attīstība» atbilst novada attīstības programmas līdz 2015. gadam pirmajai prioritātei. Šis projekts pēc atbilstības atzinuma saņemšanas tiks iesniegts Valsts reģionālajā attīstības aģentūrā.

Pēc Preiļu novada domes sēdes materiāliem sagatavoja L.Kirillova

INFORMĀCIJA, REDAKCIJAS SLEJA

Slimnīcām liek apvienoties piespiedu kārtā

Līvānu novada domes un SIA «Līvānu slimnīca» vadību satraucis LR Veselības ministrijas spiediens uz Līvānu un Jēkabpils slimnīcām, lai tās apvienotos. Pirmo reizi šī ideja, kas gan piederēja līvāniešiem, parādījās 2003. gadā. Turpmākajos gados abu slimnīcu apvienošanas process nekādi netika virzīts, un šī gada jūlijā Līvānu novada dome pieņēma lēmumu atcelt 2003. gada lēmumu par slimnīcas pievienošanu. Kad ar šo pašvaldības lēmumu tika iepazīstināta Veselības ministrija, sekoja domei adresēta vēstule, no kuras izrietēja, ka tādā gadījumā «nepaklausīgā» Līvānu slimnīca nevarēs cerēt uz finansējumu. Līvānu novada domes priekšsēdētājs Andris Vaivods šādu nostāju uzskata par šantāžu, kā arī pauž viedokli, ka Veselības ministrija nepārzina situāciju uz vietām.

No vēstures

2003. gada 27. novembrī Jēkabpils rajona padomē tapa vēstule Veselības ministrijai un toreizējai veselības ministrei Ingrīdai Circenei. Jēkabpils rajona padomes, Aknīstes pilsētas ar lauku teritoriju domes, Viesītes pilsētas ar lauku teritoriju domes un Līvānu novada domes priekšsēdētāji vēstulē pauda kopīgas bažas par turpmāku finansējumu pašvaldību medicīnas iestādēm un uzdeva ministrijai jautājumus par mazo slimnīcu reorganizāciju, pārveidojot tās par daudzprofilu neatliekamās medicīniskā palīdzības vai lokālo slimnīcu nodaļām. Vienlaikus vēstulē bija minēts, ka izskatīts Līvānu novada domes lēmums par Līvānu slimnīcas iespējamo pievienošanu Jēkabpils rajona slimnīcai. Līvānu novada dome šādu lēmumu bija pieņēmusi 2003. gada 29. oktobrī.

Tā paša gada nogalē, 11. decembrī, Jēkabpils rajona padome pieņēma lēmumu atlikt jautājumu par Līvānu pašvaldības bezpeļņas uzņēmuma «Līvānu slimnīca» apvienošanu ar Jēkabpils rajona centrālo slimnīcu, pamatojoties uz to, ka ambulatorās un stacionārās veselības aprūpes pakalpojumu sniedzēju struktūrplāns nav apstiprināts Ministru kabinetā, un nav arī zināms plānošanas reģionu padomju atzinums par šī struktūrplāna projektu. Jēkabpils rajona padome pieņēma lēmumu atlikt jautājuma izskatīšanu un atbalstīja sagatavoto vēstuli «Par pašreizējo situāciju pašvaldību veselības aprūpes iestādēs Jēkabpils rajonā un Līvānu novadā un to attīstības perspektīvām».

Kopš 2003. gada 29. oktobra, kad Līvānu novada dome pieņēma lēmumu par slimnīcas pievienošanu Jēkabpils rajona slimnīcai, līdz pat šim gadam ne no Jēkabpils rajona padomes, ne SIA «Jēkabpils rajona centrālā slimnīca» Līvānu novada dome netika saņēmusi nekādu konceptuālu atbildi par piekrišanu slimnīcu apvienošanai. Līdz ar to 2007. gada 26. jūlijā Līvānu novada domes sēdē tika atcelts lēmums par slimnīcas pievienošanu. Ar lēmumu iepazīstināta arī Jēkabpils rajona padome un SIA «Jēkabpils rajona centrālā slimnīca», kā arī LR Veselības ministrija.

7. septembrī Līvānu novada dome, SIA «Līvānu slimnīca» un arī SIA «Jēkabpils rajona slimnīca» saņēma vēstuli no Veselības ministrijas. Tajā rakstīts sekojošais: «Atbilstoši Ambulatorās un stacionārās veselības aprūpes pakalpojumu sniedzēju attīstības programmas ieviešanas plānam 2005. – 2010. gadam, kas apstiprināts ar MK 2005. gada 28. decembra rīkojumu, ir paredzēts, ka Līvānu slimnīca laika periodā līdz 2010. gadam veidos apvienību ar SIA «Jēkabpils rajona slimnīca».» Vēstules, ko parakstījis ministrijas valsts sekretāra pienākumu izpildītājs Rinalds Muciņš, tālākā tekstā teikts, ka slimnīcu attīstības plāni tiks vērtēti saskaņā ar Veselības ministrijas izstrādātajiem attīstības plānu vērtēšanas kritērijiem, un viens no tiem paredz, ka attīstības plānā jābūt iekļautai informācijai arī par tām ārstniecības iestādēm, ar kurām plāna iesniedzējs veidos slimnīcu apvienību. Ja SIA «Jēkabpils rajona slimnīca» savā attīstības plānā nebūs iekļāvusi informāciju par Līvānu slimnīcu, tad Veselības ministrija nevarēšot nodrošināt, ka abām slimnīcām tiktu piešķirti finansējuma ieguldījumi. Rinalds Muciņš izteicis aicinājumu abām slimnīcām vienoties par apvienības veidošanu.

Apvienošanos nevar uzspiest

Līvānu novada domes priekšsēdētājs Andris Vaivods «Novadniekam» teica, ka Veselības ministrijas nostāja ir vairāk nekā dīvaina, jo četru gadu laikā tā nav uzskatījusi par vajadzīgu koordinēt vai veicināt apvienošanos, konsultēt par garantijām un finansējumu pēc iespējamās apvienošanās. Pa šiem gadiem situācija ir stipri mainījusies, atzina Andris Vaivods, Līvānu slimnīca tikusi vaļā no parādiem. Tās vadība novada domei iesniegusi vēstuli «Par attīstības vīziju», klāt pievienojot Veselības ministrijas 2007. gada 9. jūlija vēstuli «Par attīstības vīziju», kurā, balstoties uz attiecīgiem MK rīkojumiem veselības aprūpes pakalpojumu sniegšanā, norādīts, ka Līvānu slimnīcai līdz 2010. gadam jāapvienojas ar Jēkabpils slimnīcu, jo, kā teikts vīzijā, «veselības aprūpes pakalpojumu racionāla izvietojuma plānošana bez šīs institūcijas iesaistīšanas nav uzskatāma par produktīvu», un arī SIA «Līvānu slimnīca» iesniegtā attīstības vīzija tikšot vērtēta kontekstā ar SIA «Jēkabpils rajona slimnīcas» iesniegto attīstības vīziju.

Esam neizpratnē par šo situāciju, pauda Andris Vaivods, jo kopš 2003. gada netikām saņēmuši nekādu konceptuālu atbildi ne no Jēkabpils pašvaldības, ne SIA «Jēkabpils rajona centrālā slimnīca». Uzskatām, viņš teica, ka vienošanās starp ārstniecības iestāžu īpašniekiem nav notikusi. Tas norādīts arī Veselības ministrijai nosūtītajā vēstulē. Līvānu slimnīca ir noteikusi prioritātes un izvērtējusi nepieciešamības, kas sniegtu priekšnosacījumus iestādes darbības efektivitātes nodrošināšanai atbilstoši tās noteiktajam darbības profilam – specializētā slimnīca – paliatīvā aprūpe, hronisko pacientu ārstēšana (ambulatorie pakalpojumi, neatliekamā medicīniskā palīdzība). Līvānu slimnīcas attīstība tiek plānota, lai nodrošinātu iespēju iedzīvotājiem saņemt kvalitatīvus veselības aprūpes pakalpojumus maksimāli tuvu dzīves vietai un īsākā laikā, teica Andris Vaivods. Pēc administratīvi teritoriālās reformas noslēguma Līvāni tiek plānoti kā reģionālās attīstības centrs, iekļaujot pašvaldības teritorijā apkārt esošos pagastus, palielinot apkalpes zonu un iedzīvotāju skaitu pāri 20 000, kas būs vairāk nekā puse no Preiļu rajona iedzīvotāju skaita.

Līvānu novada dome aicina Veselības ministriju izveidot darba grupu, lai izvērtētu Līvānu slimnīcas perspektīvo attīstību 2005. – 2010. gadā un ir apņēmības pilna SIA «Līvānu slimnīca» saglabāt kā patstāvīgu veselības aprūpes pakalpojumu sniedzēju. Mēs saglabāsim savu slimnīcu, ir pārliecināts Līvānu novada domes priekšsēdētājs Andris Vaivods.

L.Rancāne

Pašvaldība apmaksās sākumskolas skolēnu un piecgadīgo – sešgadīgo bērnu ēdināšanu

Līvānu novada skolās, sākot ar 1. novembri, tiks uzsākta jaunāko klašu skolēnu bezmaksas ēdināšana. Šādu lēmumu pieņēmusi novada dome. Lēmums par brīvpusdienām attiecas uz Līvānu novada skolu 1. - 4. klašu skolēniem un piecgadīgajiem, sešgadīgajiem bērniem, kuri apgūst obligāto sagatavošanas pamatizglītību Līvānu novada skolās un pirmsskolas izglītības iestādēs. Kā izriet no Līvānu novada domes sociālajā dienesta saņemtās informācijas, Līvānu 1. un 2. vidusskolā viena bērna pusdienas izmaksās 55 santīmus dienā, Rožupes pamatskolā – 30 santīmus, Jaunsilavas pamatskolā – 40 santīmus, pirmsskolas izglītības iestādē «Rūķiši» — 90 santīmus, šajā summā iekļaujot arī brokastis un launagu.

Tiesības saņemt pabalstu ēdināšanas izdevumu apmaksai paredzētas arī Līvānu novada pamata dzīvesvietu deklarējušo personu (ģimeņu), kuras atbilst trūcīgas ģimenes statusam, bērniem un arī bērniem, kas nodoti aizbildnībā un mācās vispārizglītojošās skolās.

Brīvpusdienas paredzēts piešķirt par katru mācību gada pusgadu līdz mācību pusgada beigām.

Līvānu novada domes saistošajos noteikumos «Par sociālās palīdzības pabalstiem Līvānu novadā» noteikts, ka brīvpusdienām piešķirtie līdzekļi tiek pārskaitīti pakalpojumu sniedzējam, kas realizē ēdināšanu katrā konkrētā skolā, saskaņā ar pakalpojumu sniedzēja rēķinu un skolēnu skaitu.

L.Rancāne

Kāpēc nomira aligators Čabulītis?

Atbalstot 2008. gada budžetu pirmajā lasījumā, Saeimai vajadzēja to papildināt ar finansējumu melnu briļļu iegādei. Brilles ar steigu vajadzīgas ārvalstu investoriem un partneriem. Kā izriet no premjera Aigara Kalvīša runas pēc deputātu balsojuma un konceptuālā atbalsta jaunajam budžetam, esot prieks, ka pirmo reizi budžets būšot ar pārpalikumu, kas nozīmējot stabilitāti ekonomikā un pozitīvu signālu ārvalstu partneriem un investoriem. Un tieši tāpēc šiem ārvalstniekiem nepieciešamas melnas brilles, lai viņi, nedod Dievs, neieraudzītu reālo neapmierinātās tautas daļu, ko pārstāv nozaru arodbiedrības, rīkojot protesta akcijas pie Saeimas nama, bet noticētu labklājībai, ko pauž tik vien kā budžeta pārpalikums viena procenta apmērā. Uz ietaupītā algu palielinājuma rēķina, uz gadiem nepalielināto, bet tikai inflācijas segšanai indeksēto pensiju rēķina, uz bērnu brīvpusdienu piemiršanas, uz piemaksu pie pensijām par darba stāžu rēķina.

Un uz nabadzīgo, noplīsušo slimnīcu rēķina. Šajās dienās iznāca saruna ar augsta ranga militāro personu, kura mazais dēliņš bija nokļuvis slimnīcā. Cilvēks, kurš bez emocijām komandē rotas, vadus un bataljonus, organizē vērienīgas mācības, pelna pakāpes un apbalvojumus, bija satriekts par slimnīcas, kuras bērnu nodaļā ievietots viņa mazulis, materiālo stāvokli. Vai tas ir izolators aizturētu noziedznieku ievietošanai, vai vieta, kurā mazam bērnam jāatgūst veselība, neizpratnē jautāja vīrs ar dzelzs rūdījumu.

Ko viņam bija atbildēt? Steigsimies, pārbaudīsim, uzrakstīsim? Tāpat jau zināms, kāda nabadzība valda slimnīcās. No valsts puses – mūžīgais aizbildinājums, ka nav naudas. Pilnīga nevēlēšanās redzēt reālo situāciju uz vietām, nerēķināšanās ar iedzīvotāju vajadzībām. Jersikas puses iedzīvotāji sūrojas, kāpēc viņus visbiežāk sūta uz Jēkabpils slimnīcu, jo mājās palicējiem trūkst līdzekļu ceļa izdevumiem, lai slimniekus Jēkabpilī apmeklētu un par tiem parūpētos. Bez tam kaimiņu slimnīcā pret šejieniešiem attieksme kā pret lieku traucējumu, jo slimnīca jau tāpat pārpildīta. Tajā pašā laikā Veselības ministrijas nostāja kategoriska, gan ietērpta aizplīvurotos mājienos un sarežģītas konstrukcijas teikumos, — ja neapvienosieties, Līvāni nedabūs naudas necik. Tā, lūk. «Augšās» vienmēr zina, kas vairāk vajadzīgs cilvēkam.

Tāpat, kā, piemēram, attiecībā uz pasta pakalpojumiem. Optimizācijas un decentralizācijas rezultātā ne vien tiek iznīcinātas mazās pasta nodaļas, bet arī tiek izdarīts pamatīgs spiediens uz reģionālo presi, tas ir, uz rajonu laikrakstiem. Vai jūs zināt, cienījamo lasītāj, kā, piemēram, pēc pasta augstākās vadības ieceres turpmāk pa Latviju ceļos «Novadnieks»? No tipogrāfijas Rēzeknē to vajadzēs nogādāt uz Jēkabpili, kur to sašķiros, un pēc tam atvedīs atpakaļ uz Preiļiem. Cik klašu izglītība ir šiem priekšniekiem, kuri nespēj orientēties kartē, nedz arī zina reizrēķinu un nevar sarēķināt kilometru skaitu maršrutā Preiļi – Rēzekne – Jēkabpils – Preiļi? Šādā situācijā cilvēki būs spiesti atteikties no preses abonēšanas, un valstī beidzot būs miers, jo reģionālā prese un arī centrālie masu mediji valdībai kā dadzis acīs. Par lietu saukšanu vārdos. Par uzdrīkstēšanos. Cilvēki savu dabisko kāri pēc informācijas varēs apmierināt, lasot to, kas rakstīts uz čipsu, cepumu, makaronu paciņām, uz alus pudelēm. Jo vairāk paciņu nopirksim, jo lielāks prieks atkritumu apsaimniekotājiem, jo labāk plauks Šķēles bizness. Tautas partijas galvenais iedvesmotājs – Rīgas atkritumu šefs, prezidenta kandidatūru izvēlas nevis plašās un atklātās diskusijās, bet zoodārzā. Varbūt tāpēc sirmais aligators Čabulītis arī nomira, jo tika iebaidīts neizpaust dzirdēto noslēpumu?

Tauta saviļņojusies. Nebaidās pieprasīt, lai to beidzot uzklausa. Atliec muguru. Saka patiesību acīs valdībai un Saeimai. Visvairāk tiek premjeram Aigaram Kalvītim. Īstenībā cits viņa vietā sen būtu jau kapitulējis. Kalvītis uzņem uguni uz sevi. Par visiem tiem tautpartijiešiem, kam nav tagad un nav arī agrāk bijis savu domu: Kas padevīgi māj ar galviņu un piekrīt visam, lai tikai nepazaudētu silto vietiņu Saeimā. Jo vienīgi ar padevīgu galviņas mašanu valdībai uzkundzējušos oligarhu priekšā mēs esam nonākuši tur, kur šodien esam. Dziļā bedrē.

L.Rancāne

«Cerības» veidotāji šo svētigo darbu nodod sv. Jāzepa aizbildniecībā

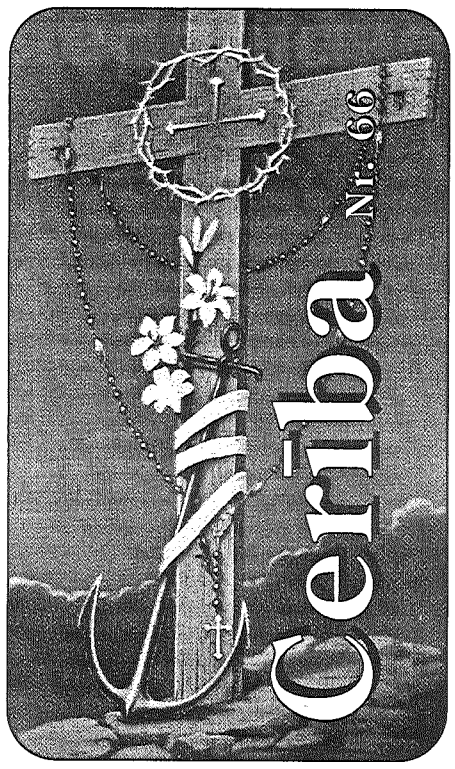

Mirušo piemiņas diena – 2. novembris

Visu svēto dienā – 1. novembrī – atceramies tos, kuri pēc šīs zemes dzīves gaitām jau ir debesīs. Taču šī diena it kā savijas ar 2. novembri – Mirušo piemiņas dienu.

Par visiem svētajiem Bībelē atrodam Svētā Jāņa Atklāsmes grāmatā (7,9) teikto: «Liels pulks – ko saskaitīt neviens nevarēja – no visām tautām, no ciltīm, tautībām un valodām stāvēja goda krēsla priekšā un Jēra priekšā, apģērbti baltās drānās un ar palmu zariem rokās.»

Pati doma atcerēties visus svētos sniedzas līdz mums no kristietības pirmajiem gadsimtiem. Austrumu baznīcā jau 4. gadsimtā pieminēja savus mocekļus 13. maijā.

Antiohijas bīskaps svētais Jānis Zeltmute raksta, ka Antiohijas baznīcā mocekļu piemiņas diena bija pirmā svētdiena pēc Vasarsvētkiem. Mūsdienās grieķu katoļi šo svētdienu sauc par Visu svēto svētdienu.

Austrumsīriešu liturģijā visi svētie tiek pieminēti pirmajā piektdienā pēc Lieldienām. Romas liturģijā visi svētie tika pieminēti 13. maijā. Pāvesta Bonifācija (608 – 615) laikā šī diena kļuva slavena ar to, ka imperators Fokus pagānu Panteonu templi, ko jau ap 100 gadus neviens nelietoja, dāvināja kristiešiem, un 610. gada 13. maijā tur tika ierīkota kristiešu svētnīca. To konsekrēja Jaunavas Marijas un mocekļu godam. Rakstiskā liecība vēsta, ka pāvests tur atļāva ievietot mirstīgo atliekas no katakombām.

Kāpēc vēlāk izvēlējās 1. novembri? Pāvests Gregors III (731 – 741) iekārtoja Svētā Pētera bazilikā kapelu Visu svēto godam un iesvētīja tieši 1. novembrī. Tā radās ieraša šajā dienā atcerēties visus svētos. Šī tradīcija sākumā bija tikai Anglijā un Īrijā. Pāvests Siksts IV (1471 – 1484) šiem svētkiem noteica vigīliju un pavēlēja svinēt astoņas dienas.

Mirušo piemiņas diena sākumā arī tika svinēta dažādos laikos. Pirmo reizi Mirušo piemiņas dienas svinēšanu noteica Svētais bīskaps Izidors no Seviļas (mir. 636.) klosteriem, bet 9. gadsimtā abats Eigids no Fuldas norādīja, ka 17. decembrī būtu svinama Mirušo piemiņas diena. No 9. gadsimta Mirušo piemiņas diena ir svinēta vairākos klosteros. No klosteriem tā ātri izplatījās Eiropā – Šveicē, Itālijā, Francijā, Vācijā, Anglijā. Vienīgi datums vēl nebija īsti noteikts. Vienā vietā tas bija 17. decembris, citā – 14. vai 26. janvāris.

998. gadā Cluny klosterī Francijā šo piemiņas dienu sāka svinēt 2. novembrī. Abats Svētais Odilons (mir. 1048.) visos klosteros ieteica par mirušajiem celebrēt Svēto Misi, dziedāt psalmus un ar aizlūgumiem pagodināt visus ticīgos mirušos. Tūlīt pēc Visu svēto dienas tika sastādīta īpaša liturģija, ko ātri pārņēma klosteri. Īpaši Romā 2. novembri sāka svinēt 13. gadsimtā.

Mirušo piemiņas diena bija zināma un pazīstama arī pagānu tautām. Bija pazīstama tā sauktā parentālija (romiešiem ziedojumi un svinības par piemiņu nomirušajiem vecākiem). Tās notika no 13. līdz 22. februārim.

Pagāni mirušos pieminēja ar ēdieniem un dzērieniem kapsētā un mājās. Citur tā dara arī tagad. 567. gadā Tursas sinode pieņēma lēmumu aizliegt šos pagānu pasākumus.

Kristieši sākumā savus mirušos atcerējās trešajā dienā pēc nāves. Vēl tagad pareizticīgie cenšas savus mirušos apbedīt trešajā dienā pēc nāves. Katoļi atceras savus mirušos nāves gadadienā. Vēl tika atzīmēta septītā un 30. diena pēc apbedīšanas (pareizticīgajiem – 40. diena).

No 15. gadsimta beigu posma Spānijā dominikāņi sāka 2. novembrī celebrēt trīs Svētās Mises (kā Ziemassvētkos). Pāvests Benedikts XIV (1740 – 1758) 1748. gadā šo privilēģiju apstiprināja Spānijas, Portugāles un Latīņamerikas priesteriem. Pāvests Benedikts XV (1914 – 1922) 1915. gada 10. augustā šo privilēģiju attiecināja arī uz visiem Romas katoļu priesteriem. Šo privilēģiju pāvests izdeva sakarā ar lielajiem upuriem Pirmā pasaules kara laikā.

2. novembrī notiek arī sēru procesijas dievnamos, kapsētās un apkārt baznīcai. Sekojot priesterim, ticīgie dzied «Tajās pastardienas briesmās». Procesija simbolizē cilvēces vēsturisko ceļojumu uz mūžīgā Tēva mājām. Procesija atgādina mūsu zemes dzīvi un ceļojumu uz mūžību kopā ar tiem, kuri jau atdusas Dieva mierā. Tā ir mūsu ticības izteiksme mūžīgai dzīvei un augšāmcelšanai no miroņiem.

Pāvests Svētais Pijs X (1903 – 1914) Mirušo piemiņas dienā piešķīra atlaidas astoņas dienas, sākot no 2. novembra. Katrs ticīgais, kas ir svētdarošā Dieva žēlastības stāvoklī, noskaitot *Tēvs mūsu* un *Es ticu*, saņem atlaidas par mirušiem Šķīstītavā. Pilnīgas atlaidas var iegūt tikai vienreiz dienā, bet jāizpilda trīs noteikumi – bikts; Svētā Komūnija; jālūdzas Svētā Tēva nodomā.

Izmantosim šīs iespējas, lai palīdzētu saviem mirušajiem! Viņi mūs gaida, lai tiktos augšā aiz zvaigznēm.

Priesteris A.Budže

Lūgšana

Visvarenais, mūžīgais, taisnīgais un žēlsirdīgais Dievs, dāvā mums, grēciniekiem, žēlastību Tevis dēļ darīt to, ko Tu vēlies.

Dāvā mums žēlastību vienmēr vēlēties to, kas Tev patīk. Tā, lai, iekšēji attīrīti un Svētā Gara apņemti, un Viņa Uguns apgaismoti, mēs spētu sekot Tava Dēla, mūsu Kunga Jēzus Kristus, pēdās un sasniegtu Tevi, Visaugstais, kas Trīsvienībā dzīvo un valdi, un esi slavēts uz visiem mūžu mūžiem. Amen.

Svētais Francisks no Asīzes

Dievs atbild

Tu saki: — Tas nav iespējams.
Dievs saka: — Ar Mani viss iespējams.
Tu saki: — Esmu pārāk noguris.
Dievs saka: — Es nomierināšu tevi.
Tu saki: — Mani neviens nemīl.
Dievs saka: — Es tevi mīlu.
Tu saki: — Es nespēju virzīties uz priekšu.
Dievs saka: — Mana svētība ir ar tevi, Mans spēks nespēkā pilnveidojas.
Tu saki: — Es nesaprotu pasauli ap mani.
Dievs saka: — Es virzīšu tavus soļus.
Tu saki: — Es to nespēju izdarīt.
Dievs saka: — Ar mani tu vari visu.
Tu saki: — Man pietrūkst spēju.
Dievs saka: — Es esmu spējīgs nodrošināt tevi ar visu nepieciešamo.
Tu saki: — Tas man neies labumā.
Dievs saka: — Tas ies tev labumā.
Tu saki: — Es nevaru sev piedot.
Dievs saka: — Es tev piedodu.
Tu saki: — Es nevaru tikt ar to galā.
Dievs saka: — Es nodrošināšu tev visu nepieciešamo.
Tu saki: — Es baidos.
Dievs saka: — Es neiedevu tev baiļu garu.
Tu saki: — Es pastāvīgi esmu par kaut ko norūpējies un vīlies.
Dievs saka: — Atdod Man savas rūpes.
Tu saki: — Man pietrūkst ticības.
Dievs saka: — Es dodu katram viņa ticības pasauli.
Tu saki: — Es neesmu pietiekami gudrs.
Dievs saka: — Es dodu tev gudrību.
Tu saki: — Es jūtos vientuļš.
Dievs saka: — Es nekad tevi neatstāšu.

Svētīgi žēlsirdīgie, jo tie iemantos žēlsirdību (Mt. 5,7)

Visu gadu gandrīz katru dienu Baznīca savās lūgšanās atceras kādu no svētajiem. Gadā ir tikai 365 dienas. Lai gan dažās dienās atceramies vairākus svētos, tomēr dienu pietrūkst. Un kas lai saskaita nezināmos svētos, kuri nav Baznīcā kanonizēti. Tāpēc Baznīca noteikusi Visu svēto dienu, kas tiek svinēta ik gadu 1. novembrī. Šajā dienā svētajā Misē lasa Evaņģēliju par astoņām svētībām.

Svētīgi žēlsirdīgie, jo tie iemantos žēlsirdību (Mt. 5,7) – tā skan Kalna mācības piektā svētība.

Dievs ir žēlsirdīgs no mūžiem. Bet cilvēkiem žēlsirdība pēc grēkā krišanas ar laiku bija palikusi tik sveša, ka pat jūdu tauta, kas ticēja vienam Dievam, to iedomājās kā bargu Tiesnesi. Cilvēkiem žēlsirdība dzima Betlemē.

420. gadā mira viens no lielākajiem Svēto Rakstu tulkotājiem svētais Heronīms. Viņš 25 gadus nodzīvoja kā vientuļnieks tajā grotā pie Betlemes, kur dzima Jēzus Kristus. Kādu reizi svētais Heronīms lūdzās pie savas mītnes agrākā saimnieka: «Mīļais Jēzu, ar ko lai es Tev atmaksāju par to, ka Tu manas pestīšanas dēļ gulēji šinī alā un tik daudz cieti?» Kā atbilde uz lūgšanu skanējusi pavēle: «Slavē Dievu, sacīdams «Gods Dievam augstumos»». «Bet es Tev, dārgais Bērniņ, gribu iedot kādu dāvanu. Es Tev atdošu savus niecīgās naudas krājumus,» teica svētais. «Tos tu izdali nabagiem, un tas būs tikpat daudz, kā man būtu iedevis,» atbildēja neredzamā balss. «Es tā izdarīšu, bet tomēr man kaut kas jādāvina, citādi es no skumjām nomiršu,» tālāk lūdzās svētais Heronīms. «Tad dod man savus grēkus, tos Es paņemšu no tevis,» tāda bija pēdējā pavēle no debesīm. «Paņem, mīļais bērniņ, to, kas ir mans, un dod man to, kas Tavs,» nobeidza savu lūgšanu svētais Heronīms.

Piedošana un apžēlošana pieder pie bezgalīgi žēlsirdīgā Dieva būtības. Bet skan arī Kristus pavēle: «Esiet žēlsirdīgi, kā Tēvs jūsu debesīs ir žēlsirdīgs».

Plašāk Jēzus šo domu izklāsta līdzībā par žēlsirdīgo samarieti, lai atbildētu uz jautājumu, kas ir mans tuvākais.

Jēzus stāsta, ka kāds cilvēks, ejot no Jeruzalemes uz Jēriku, krita laupītāju rokās. Tie viņu aplaupīja, ievainoja un, atstājuši pusdzīvu, aizgāja. Pa to pašu ceļu gāja garīdznieks. Viņš visu redzēja, bet pagāja garām. Gāja arī levits un darīja tāpat. Arī kāds samarietis gāja pa to ceļu, bet, ieraudzījis ievainoto, apžēlojās par viņu, apsēja viņa brūces, nogādāja mājvietā un rūpējās par viņa apkopšanu.

Tad Jēzus jautāja: «Kas ir šī cietušā tuvākais?» Un rakstu mācītājs atbildēja – tas, kurš izdarīja viņam žēlsirdību. Tad Jēzus sacīja: «Ej un dari tāpat.» Tātad — esi žēlsirdīgs.

Bet ir cita līdzība par ļauno kalpu, kuram kungs piedeva parādu, bet kalps pats nepiedeva savam parādniekam. Jēzus brīdināja: «Tā arī mans Debesu Tēvs darīs jums, ja jūs nepiedosiet no sirds savam brālim.» (Mt. 18,35) Arī piedošana ietilpst kristīgajā žēlsirdībā.

Cilvēks ir Dieva glezna un atveids. Un, ja Dievs ir žēlsirdīgs, tad arī cilvēkam jābūt žēlsirdīgam. Kristus, sludinādams žēlsirdību, neiznīcina taisnību. Pat Kristus ienaidnieki ir spiesti atzīt Viņa taisnīgumu, sacīdami: «Mēs zinām, ka Tu pareizi runā un māci.» (Lk. 20,21) Pats Kristus uzsver: «Svētīgi žēlsirdīgie, jo tie iemantos žēlsirdību.» (Mt. 5,7) Ar to Viņš māca, lai arī visi cilvēki būtu žēlsirdīgi.

Žēlsirdība ir īpatnēja ar to, ka nav apmaksājama. Tas, kuram tu izdari labu darbu, neprasa no tevis, cik tas maksā, bet pateicas sacīdams – lai Dievs tev aizmaksā.

Laicīgajos aprēķinos bieži vien ir svarīgas simpātijas, ārējais skaistums, radniecība. Bet žēlsirdība neskatās ne uz personu, ne uz simpātijām. Ar tirdzniecību nodarbojas tirgotāji, bet ar žēlsirdību – Dieva bērni. Tirgotāji paliek bagāti ar naudu, žēlsirdīgais iemanto Dieva žēlsirdību. Par veikto žēlsirdības darbu līksmo viņa sirds.

Kardināls Vaivods grāmatā «Homīlijas visa gada svētdienām» stāsta par kādu meiteni, kura bija paradusi svētdienas pievakarē iegriezties vietējā nespējnieku namā. Kad viņai bija kas pie rokas, kāda dāvaniņa, apveltīja ar to sērdienīšus. Citreiz gāja arī tukšā, bet ikreiz kaut ko labu izdarīja. Vienam izpurināja putekļus no segas, citam salāpīja uzvalku. Pēc kāda šāda apciemojuma māte viņai jautāja: «Atkal biji pie saviem nabagiem? Neliedzies, es to redzu.» «Kā tu, mamma, vari redzēt, ja neredzi mani ejam?» jautāja meita. «Redzu no tavām spīdīgajām acīm un secinu no tā prieka, kas laistās uz tavas sejas,» paskaidroja māte.

Pienāks brīdis, kad visi gulēsim savā nāves gultā. Un būs patīkami atcerēties —, ja būsim parādījuši žēlsirdību citiem, tad varam cerēt uz žēlsirdību no Dieva.

Dekāns J.Stepiņš

CIEŠANAS IR ŪDENS, KAS NOMAZGĀ GRĒKU.

VĀRDADIENAS SVIN:

29. oktobrī — Laimonis, Laimis, Elvijs, Elvis, Elva.
30. oktobrī — Adīna, Nadīna, Ulla.
31. oktobrī — Valts, Rinalds, Rinalda.
1. novembrī — Ikars.
2. novembrī — Vivita, Viva, Dzīle.
3. novembrī — Ērika, Dagnija.
4. novembrī — Atis, Otomārs, Oto.

«NOVADNIEKA» KALENDĀRS

Rajona padome

◆ 30. oktobrī pulksten 11.00 piedalīšanās Latgales reģiona mūžizglītības konferencē Daugavpilī. Pulksten 9.30 piedalīšanās seminārā «NVA sadarbības partnerības veicināšana – iespējas un izaicinājumi 2008. gadam».

◆ 31. oktobrī pulksten 12.00 piedalīšanās Latgales reģionālajā kultūras darbinieku sanāksmē Daugavpilī.

◆ 1. novembrī pulksten 12.00 piedalīšanās Vārkavas novada teritorijas plānojuma apspriešanā.

Līvānu mākslas skola

◆ Līdz 31. oktobrim izstāžu namā (Līvānos, Rīgas ielā 12) mākslinieces Anitras Bērziņas (Rīga) stikla darbu un gleznu izstāde. 31. oktobrī pulksten 14.00 tikšanās ar Anitru Bērziņu, mākslinieces vadībā darbosies stikla meistardarbnīca.

Rajona bērnu un jauniešu centrs

◆ 27. oktobrī pulksten 11.00 seminārs rajona pedagogiem par literāro uzvedumu veidošanas pamatprincipiem.

◆ 2. novembrī pulksten 10.00 seminārs rajona skolu jaunajiem klašu audzinātājiem.

◆ No 5. novembra ceļojumu un pārgājienu aprakstu konkurss – izstāde «Iepazīsti Latviju un pasauli».

Līvānu novada kultūras centrs

◆ 3. novembrī pulksten 22.00 Rožupes kultūras namā balle, ielūdz grupa «Marchello».

Riebiņu novads

Riebiņu kultūras nams

◆ 31. oktobrī pulksten 15.00 Visu Svēto dienas un ķirbju svētku pasākumi. Pulksten 19.00 koncerts ar šova grupas «Čilli» un novada pašdarbnieku piedalīšanos.

Galēnu kultūras nams

◆ 27. oktobrī Galēnu kultūras nama pašdarbnieku koncerts Viļānu kultūras namā.

Silajāņu kultūras nams

◆ 27. oktobrī pulksten 22.00 diskotēka.

HOROSKOPS NEDĒĻAI (29.10. — 04.11.)

Auns. Ja šīs nedēļas otrajā pusē kāds mēģinās ielīst jūsu dvēselē un sarīkot tajā ģenerāltīrīšanu, būsiet neapmierināti. Tā var ķīlāt par pamatīgu pacietības pārbaudi, kuru izdosies izturēt vien tad, ja neļausieties impulsīvam jūtu izvirdumam. Nākamās nedēļas pirmajās dienās varat īstenot iecerēs, kas saistītas ar ģimenes labklājības celšanu.

Vērsis. Jauna ceļa meklējumiem šīs nedēļas otrā puse nav piemērota. Turpiniet iesāktās aktivitātes, sadarbojieties ar cilvēkiem, kuriem uzticaties – lai izietu cauri mežam, ne vienmēr jāizcērt jauna stiga. Nākamās nedēļas sākumā esiet mērķtiecīgi, gatavi aizstāvēt savas intereses.

Dvīņi. Lai paveiktu plānoto, šīs nedēļas otrajā pusē noderēs ass skats un drošs tvēriens. Izraugoties mērķi, padomājiet par līdzekļiem, kurus izmantojat tā sasniegšanai. Ja nepieciešams, esiet gatavi izmantot arī kādu viltību. Nākamās nedēļas sākumā, patelcoties lepriekš rūpīgi plānotām aktivitātēm, var uzlaboties materiālais stāvoklis.

Vēzis. Šī nedēļas nogale var ķīlāt par apvienošanās, sadarbības un kopēju interešu atklāšanas laiku. Izdosies apvienoties darbā vai sarunā ar cilvēku, kuru uzskatus līdz šim uzskatījāt par nepieņemamiem, varat meklēt izlīgumu ar oponentiem. Nākamā nedēļa var sākties ar veiksmīgu sadarbību un zelta vidusceļa meklējumiem.

Lauva. Jūsu mērķtiecība šīs nedēļas otrajā pusē ļaus paplašināt zināšanas, bet intuīcija palīdzēs pārvarēt problēmas, kuras likās neatrisināmas. Ja gribat atklāt sevī ko jaunu, nebaidieties no grūtībām, kuras piedāvā saspringtas situācijas. Nākamās nedēļas sākumā spriedzes būs mazāk, vairāk laika atliks garīgām aktivitātēm un sevis pilnveidošanai.

Jaunava. Noskaidrojiet, ko vēlaties, kurp un kāpēc gribat doties, kāds ir mērķis, kuru gribat sasniegt – tikai tad drošu soli dodieties pretī nedēļas nogales notikumiem. Ja būsiet mērķtiecīgi, enerģija netērēsies tukšgaitā, un būs vieglāk saglabāt emocionālo stabilitāti. Nākamās nedēļas sākumā varat ķīlāt vieglī aizkaitināmi, labprāt kritizēsiet citus, bet savas kļūdas atzīt negribēsiet.

Svari. Šīs nedēļas otrajā pusē nemētājieties ar zobgalīgām piezīmēm un neaprunājiet aiz muguras – telktals vēlāk var vērsties pret jums pašiem. Brīvdienās atrodiet laiku pašanalīzei un nemeklējiet skaļu sabiedrību. Ja nākamās nedēļas sākumā nebūsiet savu rīcību pietiekami labi pārdomājuši, var rasties neparedzētas aizķeršanās. Esiet tālredzīgi.

Skorpions. Šī nedēļas nogale piemērota to jautājumu vērtēšanai un analizēšanai, kas saistīti ar tālāku nākotni. Ja esat nolēmuši doties nellelā brauclenā, tad parūpējieties par to, lai ceļabiedri būtu arī domubiedri. Nākamās nedēļas sākumā vairāk uzmanības ieteicams veltīt tēriņiem – neizdabājiet acumirkļa vēlmēm, kritiski novērtējiet savas rīcības iespējamās sekas.

Strēlnieks. Šīs nedēļas otrajā pusē nepalaidiet garām iespēju parādīt savas labākās īpašības, rūpējieties par to, lai veselīgas konkurences rezultātā iegūtu izdevīgāko pozīciju. Ja pratīsiet par savu veiksmi cīnīties paši, tad arī ilkteņa labvēlība nostāsies jūsu pusē. Arī nākamās nedēļas sākumā liela nozīme var izrādīties pārliecībai, ka izvēle bijusi pareiza.

Mežāzis. Var gadīties, ka vezumam šīs nedēļas otrajā pusē jāapbrauc vairāki ciniši. Iespējams, kāds mēģinās jūs apgāzt pusceļā un sagādāt nepatikšanas, bez kurām ļoti labi varētu arī iztikt. Līdz mērķim palīdzēs nokļūt apņēmība un mērķtiecīga rīcība. Nākamās nedēļas sākumā varēsiet saņemt palīdzību.

Ūdensvīrs. To, ka esat tikuši pāri materiālās dzīves grūtībām, šīs nedēļas otrajā pusē pamanīs visi, kuri vien jūs satiks – būsiet pretimnākoši un labvēlīgi noskaņoti pat tad, ja sapratīsiet, ka jūsu labā sirds tiek izmantota savtīgi. Nākamās nedēļas sākumā ideālistiskals skats uz dzīvi un cilvēkiem var sagādāt vilšanos.

Zivis. Dibinot jaunus kontaktus un iepazīstoties ar citu pieredzi, šīs nedēļas otrajā pusē enerģiju netaupiet. Nekautrējieties izrādīt savu nezināšanu – jo vairāk jautāsiet, jo lielāks būs ieguvums. Uzkrātā informācija noderēs ja ne uzreiz, tad tuvākajā nākotnē notelkti. Nākamās nedēļas sākums piemērots gan darījuma brauclenam, gan izklaides ceļojumam.

Pirmdiena, 29. oktobris

LATVIJAS TV 1

7.00 Labrīt, Latvija!
8.30 Milas viesulis. 406. sērija.
9.25 Dzīvīte.
9.55 Hameleonu rotaļas. 4632. sērija.
10.20 De facto.
11.00 Tāda ir dzīve.
11.30 Ceļojums ar garšu.
12.00 Aizkadri.
12.10 Ielas garumā.
12.40 Province.
13.10 Eiropas ieņemšana.
13.45 Televeikala skatlogs.
14.00 Projekts Cilvēks.
14.30 Māmiņu klubs.
15.00 Jāsons un Olimpa kalna varoņi. Anim. f.
15.30 Mazais prātnieks.
15.45 Dabas grāmata.
16.00 Televeikala skatlogs.
16.15 Dzīvīte.
16.45 Milas viesulis. 406. sēr.
17.40 Top Rallija zvaigzne.
17.45 Kopā.
18.00 Ziņas.
18.30 Hameleonu rotaļas. 4633. sērija.
18.58 Ziņas.
19.00 Eirobusiņš.
19.30 100 g kultūras.
19.57 Ziņas.
20.00 Neprāta cena. 185. sēr.
20.30 Panorāma.
21.20 Zini vai mini!
21.55 Viss notiek.
22.25 Vakara intervija.
23.00 Nakts ziņas.
23.15 Šeit un tagad.
23.55 Kopā.
0.10 100 g kultūras.

LATVIJAS TV 7

7.00 Rīts ar draugiem.
8.50 Televeikala skatlogs.
9.05 Reģionālā attīstība Latvijā. Agro 2007.
9.35 Likteņa atraidītā. 59. sēr.
10.25 Skandalozās zvaignes.
10.55 Zveja.
11.25 Velomānija.
11.55 SeMS topo.
13.10 Milas viesulis. 135. sēr.
14.00 Eiropas Touringcar meistarsacīksres autošosejā.
16.00 Likteņa atraidītā. 59. sērija
16.50 SeMS summina.
18.10 Muhtars atgriežas 2. 35. sērija.
19.00 Ziņas.
19.15 112 hronika.
19.40 Skandalozās zvaignes. 7. sērija.
20.05 National Geograpic kinopielikums.
21.00 Bīstamās mājsaimnieces 2. 15., 16. sērija.
22.30 Krējums... saldais.
23.00 Tavs auto.
23.30 SeMS.
0.30 Muhtars atgriežas 2. 35. sērija.
1.15 112 hronika.

LNT

6.05 Ticīgo uzvaras balss.
6.35 Aitiņa lielpilsētā. Anim. f.
7.00 900 sekundes.
8.40 Degpunktā.
9.05 Smalkais stils. 44. sērija.
9.40 Tautas balss.
10.05 Vētrainā tikšanās. M. f.
12.00 Mans ģenerālis. 1. sērija.
13.00 Logi.
14.00 LNT dienas ziņas.
14.20 Dzīves smiekligākie brīži.
15.00 Džima dēļ. 120. sērija.
15.30 Dekstera laboratorija. Anim. f.
16.00 Billijs un Mendija. Anim. f.
16.30 Tesa. 60. sērija.
17.35 Tatjanas diena. 6. sērija.
18.45 Zelta drudzis.
19.00 Tautas balss.
19.30 Svešā dzīve. 17. sērija.
20.00 LNT ziņas.
20.30 Degpunktā.
21.00 Dubultremonts. Šovs.
21.50 Mākslīgais skaistums. 1. sērija.
23.10 Skrējiens pēc miljona 6.
0.10 Bezvēsts pazudušie. 22. sērija.
1.10 Viņa spiego. 11. sērija.
2.10 Adamsu ģimenes apvienošanās. M. f.
3.45 Robokops. M. f.
5.35 Dabas stihiju varā. Dok. f.

TV3

5.50 Cietsirdīgās spēles. 99. sērija.
6.45 Savāda ģimenīte. Mazās burves. Neaizmirstulīte Fifi un draugi. Anim. f.
8.00 Bez tabu.
8.30 Makleoda meitas. 60. sērija.
9.30 Pilsētas romance: grēku atmaksa. 165. sērija.
10.30 Logi.
11.30 Viss kārtībā! 2. 8., 9. sērija.
12.50 Dienesta romāns. 2. sērija.
14.25 Tavas jaunās mājas 2. 32. sērija.
15.25 Cietsirdīgās spēles. 100. sērija.
16.20 Makleoda meitas. 61. sērija.
17.20 Jūlija: ceļš uz laimi. 21. sērija
18.20 Neglītais pilēns. 183. sērija.
19.20 Bez tabu.
19.50 TV3 ziņas.
20.20 Kobra 11. 7.sērija.
21.20 Izlaušanās 2. 5. sērija.
22.20 Poligāmija — jauns ģimenes modelis. Dok. f.
23.20 Strēlnieks. 6. sērija.
0.20 Logi.
1.20 SMS čats.
4.15 Tavas jaunās mājas 2. 32. sērija.
5.00 Viss kārtībā! 2. 8., 9. sērija.

TV 5

6.30 Džoisa Maiere. Prieka pilna dzīve.
7.00 Jauna diena.
9.00 Bez cenzūras.
10.00 Ēdam mājās.
10.30 Hallo, Jūrmala!
11.30 Hallo, Jūrmala!
12.00 Dienas ziņas.
12.30 Televeikala skatlogs.
12.45 Ģimenes tiesa.
13.45 Televeikala skatlogs.
14.00 Hallo, Jūrmala!
16.00 Hallo, Jūrmala!
17.30 Ēdam mājās.
18.00 Bez cenzūras.
19.00 Hallo, Jūrmala!
19.30 Ziņu vakars.
20.00 Kriminālā Pēterburga 5. 5. sērija.
21.00 Logi.
22.00 Hallo, Jūrmala!
23.00 Nakts ziņas.
23.30 Pasaules meistarsacīkstes autorallijā.
0.30 Hallo, Jūrmala!
1.00 Erotiskie stāstl. Seriāls.

LĪVĀNU TELEVĪZIJA

05.50 — 20.20 TV3
20.30 Muzikālais raidījums Tvaix.
21.00 Jēkabpils laiks.
21.30 Nedēļa Latgalē (LRT).
22.00 Jēkabpils laiks.
22.45 — 05.50 TV3

PBK

7.00 TV kanāls Labrīt!
10.00 Malahovs +.
11.00 Ziņas.
11.30 Saprast. Piedot.
12.05 Pēdas.
13.00 Citas ziņas.
13.25 Detektīvi.
14.00 Ziņas.
14.20 Lolita. Bez kompleksiem.
15.20 Moderns spriedums.
16.20 Federālais tiesnesis.
17.20 Gaidi mani!
18.10 Pēdas. Seriāls.
19.00 Tatjanas diena. 160. sērija.
20.00 Laiks.
21.05 Slazds. Seriāls.
22.05 Sievasmāte mājās. Dok f.
23.15 Ziņas.
23.30 Zvaigžņu fabrikas dalībnieku ikdienas dzīve.
0.10 Valsts drošības aģents. Seriāls.
1.15 Pirmais Baltijas muzikālais kanāls.

NTV

5.00 Šodien.
5.10 Šorīt.
8.00 Viņu tikumi.
8.10 Kulinārijas sacensības.
9.00 Šodien.
9.25 Ārkārtējs notikums.
10.00 Maksimāli.
11.05 Krievu sensācijas.
12.00 Šodien.
12.30 Volkova stunda. 14. sērija.
13.30 Dzīvokļa jautājums.
14.30 Ārkārtējs notikums.
15.00 Šodien.
15.35 Galma apvērsumu noslēpumi: imperatora testaments. M. f.
17.05 Gulbju paradīze. 15. sērija.
18.00 Šodien.
18.40 Tiesas stunda.
19.30 Ārstu noslēpumi. 74. sērija.
20.25 Nolādētā paradīze. 43. sērija.
21.15 Ārkārtējs notikums.
21.45 Šodien.
22.10 Volkova stunda. 15. sērija.
23.10 Cietums. Fjodora Sečenova lieta. 9. sēr.
24.00 Tiesas stunda.
0.40 Aviatori.
1.10 XX gadsimta Melnās jūras pirāti. Dok. f.
1.50 Smieklu kamera.

KTV PLANĒTA

7.00 Labrīt, Krievija!
9.00 Sporta vēstis.
9.10 Anim. f.
9.20 Esmu pats sev režisors.
10.00 Vēstis.
10.25 Apkārt pasaulei.
11.10 Gaidiet vēstules! M. f.
12.40 Vēstis.
13.10 Amerikāņu vectētiņš. M. f.
14.25 Anim. f.
14.50 Kultūras jaunumi.
15.15 Misters Nokauts. V.Popenčenko noslēpums. Dok.f.
16.00 Vēstis.
16.40 Pro art.
17.10 Rēgs. M. f.
18.40 Vēstis.
19.40 Pamāte. Seriāls.
20.25 Eksperti. Seriāls.
21.10 Mana sudraba bumba. Dok. f.
22.00 Vēstis.
22.20 F.Šaļapins. 40 gadi teātrī.
23.00 Vēstis.
23.20 Kultūras jaunumi.
23.40 Nakts lidojums.
0.10 Sporta vēstis.
0.25 Rēgs. M. f.
1.55 Pamāte. Seriāls.
2.40 Vēstis.
3.40 Eksperti. Seriāls.
4.25 Vēstis +.
4.45 Kultūras jaunumi.
5.05 Mana sudraba bumba. Dok. f.
5.55 Pro art.
6.25 Nakts lidojums.

Baznīcas zvaniem skanot, iedomājieties par Dievu

Baznīcas zvani jau kopš sendienām atgādina kādu būtisku notikumu apdzīvotā vietā, kur tie zvana. To skaņa liecina par Dieva klātbūtni pilsētā vai ciematā, un ka šī vieta ir Dieva svētīta un cilvēki ir ticīgi. Kristieši zvanu uzskata par ticības simbolu, un to skaņas vēsta: «Ļaudis, neaizmirstiet Dievu!»

Uzskata, ka zvani radušies Āzijā (Ķīnā), pēc tam kļuvuši populāri Eiropā. Kaut arī zvans kā signāldevējs dažādām vajadzībām ir pazīstams jau pirms Kristus dzimšanas, tomēr Baznīcas dzīvē tas tika ieviests tikai ap 6. gadsimtu. Latvijā zvani pirmoreiz pieminēti Indriķa hronikā saistībā ar Jersiku 12. – 13. gadsimtā.

Pirms zvanus lietot, tos iesvēta: apslacina ar svētītu ūdeni, apkvēpina ar vīraku un katram dod savu vārdu. Piemēram, Preiļu Romas katoļu baznīcas tornī atrodas trīs zvani: «Svētais Pēteris» — lielais zvans, «Svētais Francisks» — vidējais un «Svētā Terēze» — mazais zvans.

Zvaniem ir svarīga loma Dieva tautas dzīvē. Lieldienu rītausmā baznīcu zvani vēsta priecīgo ziņu, ka Jēzus Kristus ir augšāmcēlies. Zvanu skaņa atgādina, ka esam viena ģimene, kurai jāpulcējas uz dievkalpojumu par zīmi vienotībai Kristū.

Atšķiras dažādu konfesiju baznīcu zvanīšanas tradīcijas: katoļi un luterāņi kustina pašu zvanu, bet pareizticīgie šūpo tā mēli.

Katoļiem zvanīšanas tradīcija ir šāda. Ar visiem zvaniem zvana: svētdienās un svētku dienās, aicinot ticīgos uz svēto Misi; Vissvētākā Sakramenta procesijas laikā ejot apkārt baznīcai; sagaidot un pavadot bīskapu, ja viņš oficiāli vizitē draudzi; Lielajā Ceturtdienā un Lieldienu vigilijā Mises laikā, kad dzied *Gods Dievam augstumos*.

Ar vienu zvanu zvana: darbdienās aicinot uz sv. Misi; ievadot baznīcā vai izvadot mirušā sēru procesiju; svētdienās un svētku dienās svētajā Misē koncekrācijas brīdī (zvana trīs reizes); katru dienu no rīta, pusdienlaikā un vakarā noteiktajā stundā aicinot uz lūgšanu *Kunga eņģelis*, godinot Dieva Dēla iemiesošanos; pieļaujams zvanīt trauksmi, ja izcēlies ugunsgrēks.

Zvani ne tikai signalizē un aicina ticīgos uz lūgšanām, bet to skaņas padara svinīgākus arī pašus dievkalpojumus un rada zināmu noskaņojumu tāpat kā mūzika. Zvani ir mūzikas instrumenti, un to svinīgās skaņas pacilā dvēseli. Katram zvanam ir savs izteiksmīgais skanējums, piemēram, samtainas balss zvanu pielīdzina baritonam. Zvana skaņa atkarīga, pirmkārt, no tā materiāla (cik bronzā alvas, alvas dzelzs), otrkārt, no lieluma un formas. Visplašāk izplatītie ir tulpjveida formas zvani.

Izdzirdot baznīcas zvanus, iedomājieties par Dievu un lūdziet Viņa svētību visai dienai. Lai baznīcas zvanu skaņas ienes jūsu sirdīs pacilātības noskaņu, Dieva klātbūtni un svētību jūsu ikdienā!

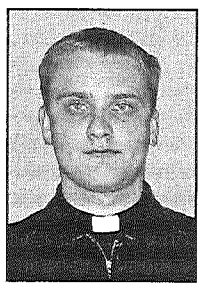

Priesteris M.Laureckis

UZZIŅAI

✔ Vislielākais (13 128 kg smags) zvans Latvijā atrodas Kristus Piedzimšanas pareizticīgo katedrālē.

✔ Senākais zvans Latvijā ir Sabilē, luterāņu baznīcas tornī – tas liets 1450. gadā.

✔ Pasaulē smagākais (ap 200 t) ir tā dēvētais cara zvans Maskavas Kremlī, tiesa, tas savā mūžā tā arī nekad nav zvanījis (pilsētā plosoties ugunsgrēkam, no tā atlūzis 11,5 t liels gabals).

✔ Lielākais darbojošais zvans ir uzstādīts Birmas pilsētā Mingunā budistu templī – 90 t milzis izliets 1810. gadā.

✔ Vislielākais zvanu tornis ir Francijas pilsētā Lionā, tajā skan 40 zvani (no 10 kg līdz 18 t smagi).

Svecīšu vakars Vārkavas pagasta kapsētās

Kad pār rudens laukiem sāk velties miglas kamoli, Vārkavas pagasta kapsētās tiek rīkoti svecīšu vakari.

Cilvēka aiziešana aizsaulē vienmēr saistījusies ar kaut ko noslēpumainu un nezināmu. Tas ir tas laiks, līdz kuram cilvēka prāts un zināšanas nav aizsniegušās, jo to pasauli vairs nevar aptaustīt ar rokām vai izteikt kādās formulās. Kas seko pēc tam? Daudzi uzskata, ka ar to mūsu eksistence beidzas, tāpēc viņi apraud mirušos tuviniekus un atvadās no viņiem uz mūžu. Citi domā, ka pēc nāves mūsu dzīve turpinās, tikai citā veidā, citā pasaulē. Veļu valstība ir neaptverama. Tas ir zemes ceļš uz veļu valsti, ceļš no mājām uz kapsētu — uz mūža mājām.

Veļu laiks ir laiks, kad runājam par padarītajiem darbiem un darītājiem. Pieaugušos tas stiprina darbā, bērniem dot piemēru. Mirušo godināšana ir saite starp pagātni un tagadni. Stipra ir tā tauta, kas godina savu vēsturi un piemiņu un sakopj savas kapsētas.

13. oktobrī Vārkavas pagasta Klaparu, Borbaļu, Stabulnieku kapsētās ar iedegtām svecītēm un rudens ziediem uz kapu kopiņām godināja un atcerējās mirušos tuviniekus. Pilišķu kapsētā šim pasākumam gatavojās jau labu brīdi iepriekš. Tika veikta jauna krusta izgatavošana un uzstādīšana. Centrālais kapu krusts ir novietots zem uzstādītā jumtiņa. Vēlās vakara stundās un agros rītos izgaismojas gan kapu krusts, gan centrālās ieejas zvanu tornis, gan centrālā eja. Papildus galvenajiem kapu vārtiem tika uzbūvēti mazie kapu vārtiņi. Kapu zvanu tornis un kapu zvans ir restaurēti. Paaugstinājums, uz kura atrodas centrālais krusts, ir nobruģēts un uz krustu ved bruģētas kāpnītes.

Šī projekta autors un darbu vadītājs ir Vārkavas pagasta padomes priekšsēdētājs Artūrs Štagars. Projekta darbu īstenošanā piedalījās Pēteris Džardāns, Juris Kivlenieks, Sergejs Grigorjevs. Pašvaldībā nodarbinātie Ainārs Čaunāns, Aleksandrs Āboliņš, Aleksandrs Beinarovičs, Ervīns Makarovs, Raimonds Čanguls-Čivkuls, pagasta zemnieki Jānis Vilcāns un Juris Mivrenieks.

Paldies projekta sponsoriem Vārkavas pagasta padomei, Zemes un Hipotēku bankai, Pēterim Kurmam, Pēterim Vaivodam, Antonam Pastaram, Jāzepam Dzeņim, z/s «Dolgi-bors» īpašniekam Artūram Štagaram.

Pateicība arī Hipotēku un zemes bankas korporatīvo attiecību nodaļas vadītājai Anitai Rasiņai un Jurim Rūtenbergam, kā arī Hipotēku un zemes bankas Preiļu nodaļas vadītājai Evgēnijai Leonovičai un darbiniecei Aijai Bitinas, Preiļu elektrotīklu vadītājam Pēterim Vosorovam un Agafijai Trusovai, Vārkavas novada domes priekšsēdētājas vietniekam Stanislavam Malnačam.

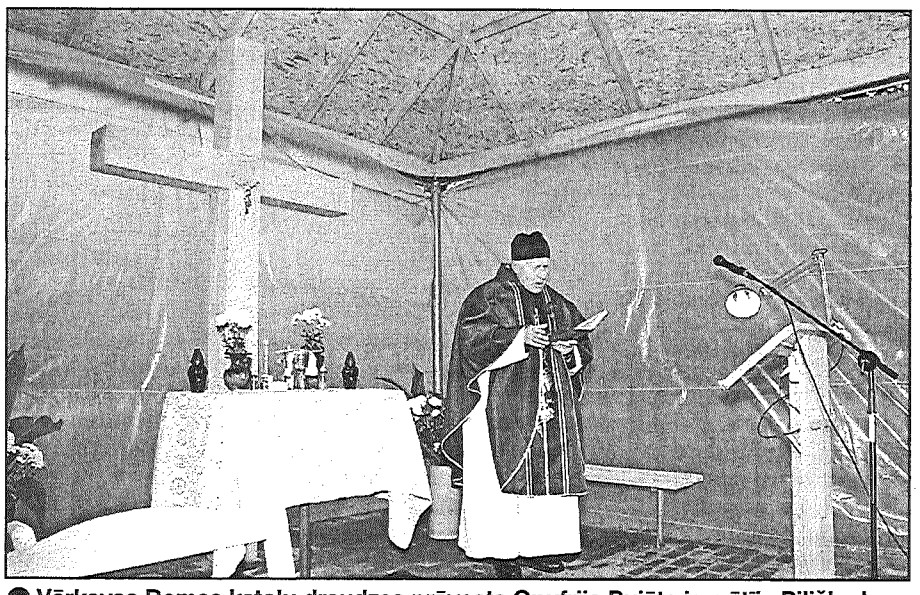

● **Vārkavas Romas katoļu draudzes prāvests Onufrijs Pujāts iesvētīja Pilišķu kapsētas jauno centrālo krustu un noturēja aizlūgumu par mirušajiem.**

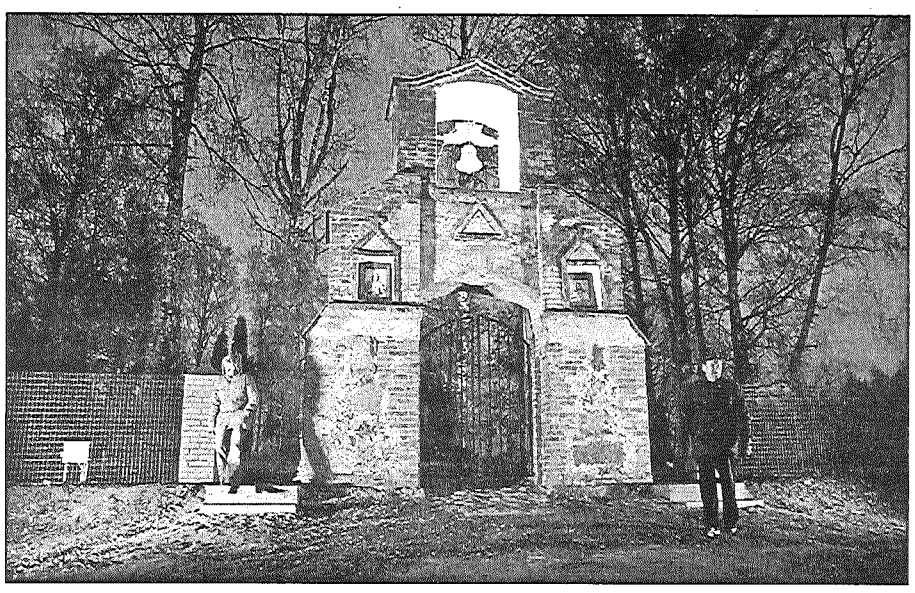

● **Izgaismotie Pilišķu kapsētas centrālie vārti vakara krēslā.** Foto: G.Vilcāns

Paldies Gunāram Vilcānam par šī projekta iemūžināšanu fotogrāfijās, kuras varat apskatīt Vārkavas pagasta novadpētniecības muzejā un Vārkavas pagasta mājas lapā *www.varkava.lv.*

13. oktobrī plkst.18.00 notika Pilišķu kapu centrālā krusta iesvētīšana un aizlūgums par mirušajiem, ko vadīja Vārkavas Romas katoļu draudzes prāvests Onufrijs Pujāts. Sv. Misi prāvests veltīja visiem mirušajiem, par kuriem netiek aizmirsts kapu svētkos un mūsu lūgšanas tiek veltītas viņiem īpašā veidā. Mirušajiem vēlēja laimīgu mūžību Dieva valstībā un dzīvajiem Dieva svētību tālākajā dzīvē. Īpaši prāvests pateicās pagasta vadībai un visiem, kuri strādāja pie kapu izgaismošanas un labiekārtošanas. Paldies visiem, kuri atrada laiku rudens pēcpusdienā atnākt uz kapiem, lai iedegtu svecīti, noliktu pēdējos rudens ziedus saviem tuviniekiem.

E.Āboliņa,
Vārkavas pagasta tautas nama vadītāja

Svētdiena – miera un atpūtas diena

«Kāpēc tevi tik reti var ieraudzīt baznīcā?» prāvests jautāja kādam savas draudzes locekļim.

«Daudz darba, nav laika,» atbildēja norūpējies kristietis.

Šādu jautājumu bieži uzdod katrs draudzes prāvests saviem draudzes locekļiem un tikpat bieži saņem klasisko atbildi — «Man nav laika!».

Nesen tika publicēti pēdējo piecu gadu pētījumi, kuri tika veikti vairākās valstīs, aptaujājot ap 20 000 kristiešu – kas viņiem kaitē uzturēt regulāru kontaktu ar Dievu, ar Vissvētāko Altāra Sakramentu, ar draudzes baznīcu?

Lielākā daļa no aptaujātajiem atbildējuši, ka trūkst laika.

Jā, lielākā vērtība, kas mums pieder, bet kā vienmēr pietrūkst, ir laiks.

Mums tagad ir divas brīvdienas – sestdiena un svētdiena. Dievkalpojumi dievnamos notiek dažādos laikos. Ja cilvēks ir aizņemts svētdien, piedalīties Svētajā Misē un pieņemt Svēto Komūniju var sestdienas pēcpusdienā.

Tiem, kuri aizbildinās ar laika trūkumu, lai apmeklētu baznīcu un ietu pie Dieva galda, varētu atkārtot paša Kristus teiktos vārdus:

«Marta, Marta, par daudz lietām tu rūpējies, bet tikai viena lieta ir vajadzīga.» (Lk. 10, 41-42)

Nav svarīgākas lietas par savas dvēseles svētdarīšanu.

Sakāmvārds vēsta – kāda tava svētdiena, tāda tava nāves diena.

Kas svētdienās un svētku dienās bez svarīga iemesla strādā smagu fizisku darbu vai to liek strādāt citiem, tas apgrēkojas pret svētdienas mieru. Tāpat svētdienas mieru pārkāpj arī tas, kas nododas pārspīlētam sportam un grēcīgām izpriecām.

Otrajā Mozus grāmatā Bībelē lasām, ka septītā diena ir atpūtas diena Dieva godam:

«Tajā tev nebūs darīt nekādu darbu, ne tev pašam, ne tavam dēlam, ne tavai meitai, ne tavam kalpam, ne tavai kalponei, nedz arī svešiniekam, kas dzīvo tavos vārtos.» (2. Mozus 20,9 – 10)

Daudzās valstīs svētdienās ir slēgti visi veikali. Citur jautājumu par veikalu slēgšanu svētdienās jau ierosina. Arī Latvijā vietumis atskan ierosinājumi par svētdienas miera un atpūtas dienu visai ģimenei. Tad noteikti būs laiks arī Dieva godam un savas dvēseles svētdarīšanai.

Ja ar Dieva svētību iesāksi nedēļu, Dieva svētība tevi pavadīs arī darba dienās!

Priesteris A.Budže

ĻAUNUMS IR DVĒSELES SLIMĪBA.

Latgales bērnu ārsti tikās Preiļos

Iepazinās ar jaunākajām atziņām pediatrijā

Preiļu rajona padomes zālē uz pediatru semināru bija pulcējušies Latgales reģiona, arī Preiļu rajona, pediatri. Semināru organizēja Latvijas pediatrijas asociācija un fonds «Latvijas pediatrijas attīstība». Kā «Novadnieku» informēja Latvijas pediatrijas asociācijas sabiedrisko attiecību nodaļas vadītāja **Ieva Biķe,** mācību semināri regulāri notiek dažādās Latvijas vietās, lai bērnu ārstiem tie būtu ērtāk apmeklējami, tuvināti dzīves un darba vietai. Medicīnas nozare pēdējo gadu laikā ir piedzīvojusi dažādas reorganizācijas, pārmaiņas skāra arī pediatrijas dienestu, tika mēģināts ieviest normatīvus, kas noteica, ka pediatriem jāpārkvalificējas, jāiegūst attiecīgs sertifikāts un jākļūst par ģimenes ārstiem. Tajā pašā laikā ne jau visi pediatri pakļāvās šim spiedienam «no augšas» un ar iegūto ģimenes ārsta sertifikātu joprojām saglabāja savu pediatra sertifikātu, jo pieprasījums pēc bērnu ārstiem neatkarīgi no politiķu viedokļiem vienmēr ir bijis liels. Bet kāda neliela daļa no dakteriem par ģimenes ārstiem nemaz nav kļuvuši. Latvijas pediatru asociācija patlaban apvieno apmēram 900 bērnu ārstus, un, kā atzina Ieva Biķe, nereti šajā asociācijā griežas arī vecāki, kas vēlas, lai viņu bērnu medicīnisko aprūpi veiktu ārsti, kas ir specializējušies tieši pediatrijā. Asociāciju vada Latvijas Universitātes asociētais profesors Enoks Biķis.

Latvijas pediatrijas asociācija sadarbojas ar Latvijas bērnu medmāsu apvienību, kas ietilpst Latvijas medmāsu asociācijā, tiek rīkotas kopīgas sēdes, medmāsas tiek aicinātas uz asociācijas reģiona semināriem. Regulāri tiek rīkotas arī pediatrijas asociācijas visas Latvijas konferences. Darbojamies trijos līmeņos, teica Ieva Biķe, — reģionālajā, Latvijas un starptautiskajā. Asociācija sagatavojusi projektus un guvusi tiem atbalstus starptautisku konferenču organizēšanai, piemēram, pagājušajā gadā kopā ar Rīgas domi sarīkota starptautiska konference par pusaudžu veselības problēmām. Atbalstīts arī asociācijas sagatavotais projekts par starptautiskas konferences sarīkošanu nākamā gada aprīlī, lai apspriestu bērnu dzīves kvalitātes uzlabošanas veicināšanu. Latvijas pediatru asociācija aktīvi iesaistījusies arī starptautiskajās organizācijās, piemēram, nodibināti cieši sakari ar ASV pediatru asociāciju. Tiek sekots jaunākajiem sasniegumiem bērnu ārstēšanā, ārsti apgūst Eiropas mediķu pieredzi šajā jomā.

Preiļos notikušajā konferencē pediatri noklausījās medicīnas nozares pārstāvju sagatavotus referātus. Viens no tiem bija saistīts ar jaunākajām atziņām bērnu plaušu slimību, astmas ārstēšanā. Otrais referāts sniedza informāciju par jaunumiem bērnu vakcinācijā, bet trešais referāts darba kārtībā tika iekļauts pēc Latgales reģiona pediatru lūguma un attiecās uz pusaudžu un bērnu narkoloģijas problēmām. Seminārā piedalījās arī vairāku farmācijas uzņēmumu pārstāvji, kas informēja par jaunākajiem ārstnieciskajiem preparātiem. Par piedalīšanos semināros bērnu dakteri saņem attiecīgus sertifikātus, kas ir nepieciešami, izejot resertifikāciju – kvalifikācijas pārbaudi, kas praktizējošiem ārstiem ir jāveic ik pēc pieciem gadiem.

Preiļos notikušais seminārs bija jau otrais Latgalē, pirms tam pediatri vienkopus tika aicināti Daugavpilī, plašāk aplūkotas tēmas par bērnu alerģiju, reanimāciju un citas. Turpmākie asociācijas semināri paredzēti Kurzemē un Vidzemē. Ieva Biķe informēja arī par fonda «Latvijas pediatrijas attīstība» darbību. Fonds uzņēmies rūpes par asociācijas organizatorisko darbību, dibina kontaktus līdzekļu piesaistei, lai būtu iespējams sarīkot semināru, konferences un līdzīgas aktivitātes gan reģionos, gan Rīgā.

Apzināta saindēšanās – narkotiku lietošana

Viena no tēmām, kas semināra darba kārtībā bija iekļauta pēc Latgales pediatru lūguma, saistījās ar narkomānijas problēmām. Nereti pediatriem jācīnās par saindējušos bērnu dzīvību. Saindēšanās pavisam maziem var būt nejauša, jo viņi ziņkāres un pieredzes trūkuma dēļ ir lietojuši sadzīves ķīmiju, kosmētikas līdzekļus, medicīnas preparātus, indīgus augus, antimikrobu un tamlīdzīgus līdzekļus. Statistika rāda, ka visbiežāk saindējas bērni divu gadu vecumā, pie tam zēni divreiz biežāk nekā meitenes. Savukārt pusaudžu vecumā biežāk notiek apzināta saindēšanās.

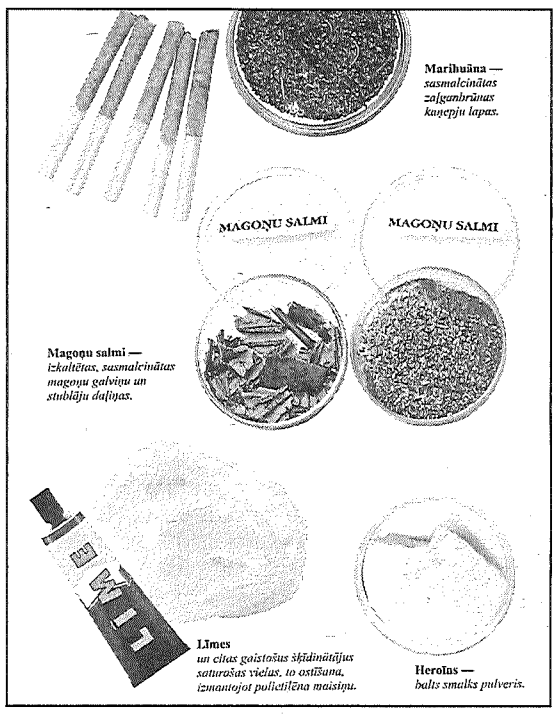

● **Latgales pediatru seminārā izsmeļoša informācija tika sniegta par narkotikām un to izraisīto saindēšanos.**

Pusaudži var apzināti saindēties ar narkotiskas dabas gaistošajiem organiskajiem šķīdinātājiem (sadzīves ķīmiju), kā arī ar lakām, krāsām, līmēm, benzīnu, ko lieto tā sauktie «ostītāji». Rezultātā rodas dziļi bojājumi kaulu smadzenēs, nierēs, aknās, plaušās, pasliktinās imūnā aizsardzība, rodas pneimonijas, bronhīti, pavājinās atmiņa, pazeminās uztvere, zūd intereses, var iestāties plānprātība, sirds ritma traucējumi un pat nāve.

Īpaša uzmanība jāpievērš tam, lai bērni, pusaudži un jaunieši nepievērstos narkotiku lietošanai. Vecākiem jāzina pazīmes, pēc kurām var noteikt, ka atvase pievērsusies narkotiku lietošanai. Mediķi saņēma informāciju par narkotikām un saindēšanos, ko tās rada. Kanabiss (marihuāna, «zālīte») tiek iegūta no izžāvētām kaņepju lapām, savukārt no to sveķiem iegūst hašišu. Kanabisa sastāvā ir līdz 360 dažādu ķīmisku vielu. Tas ir visbīstamākā narkotika. Vajadzīga nedēļa, lai izdalītos tikai puse no tā daudzuma, kas uzkrājies, izsmēķējot vienu «zālītes» cigareti. Kas saka, ka smēķējot «zālīti» tikai brīvdienās, patiesībā nekad nav brīvs no narkotikām. Paģiru sindroms šķietami ir vieglāks, jo narkotika izvadās lēnā un pakāpeniskā procesā, kad hroniskais lietotājs ilgi izjūt nomāktību un tieksmi. Kanabiss iedarbojas uz smadzenēm, radot izkropļotu uztveri, sliktu atmiņu, pazeminātu uzmanību, bojā elpošanas ceļus daudz vairāk nekā tabaka, radot hronisku klepu, kakla sāpes, haimorītu, vēža risku. Negatīvi tiek ietekmēta endokrīnā sistēma, samazinās seksuālā dziņa, aizkavējas pubertāte, rodas impotence. Tas atstāj graujošu iespaidu uz personību, jo samazinās interese un vēlme gūt sekmes, rodas pašnāvības tieksme, distancēšanās no savas ģimenes, amotivācijas sindroms («viss esot bezjēdzīgs»). «Zālītes» lietotāji daudz vieglāk sāk lietot citas narkotikas.

Pie stimulatoru grupas pieder amfetamīns, efedrons, pervitīns, fenamīns un citi. Ielu žargonā šīs vielas sauc «speed», «ice», «boltuška», «vint», «muļķa», vitamīns. Tās ātri no kuņģa uzsūcas zarnu traktā un iedarbojas. Atkarību veido spilgtās «medusmēneša» izjūtas, kas ilgstoši saglabājas atmiņā, bet, lai izjustu iepriekšējo kaifu, jāpaaugstina devas. Stimulatoru iedarbības ārējās pazīmes ir paplašinātas acu zīlītes, sausas lūpas, injekciju punkti (ja to ievada intravenozi), psihiskie traucējumi: eiforija, enerģijas pieplūdums (ilūzija), lieluma mānija, tramīgums, rupjība, agresivitāte, atkārtotas stereotipas darbības halucinācijas, paranoidālas idejas, kustību traucējumi. Lietojot šīs narkotikas, rodas arī fiziskie traucējumi: tahikardija, aritmija, arteriālā hipertensija, svīšana un drebuļi, slikta dūša, vemšana, bīstams svara zudums, paplašinātas zīlītes, muskuļu vājums, trīce, krampji, sāpes krūtīs, augsta temperatūra.

Ekstazi tipa narkotikas ir sintētiskie amfetamīni, kas izgatavoti nelegālās laboratorijās Holandē, Beļģijā, Anglijā. Nelegālajā tirgū tām lieto šādus simbolus «XTC», «Adam», deju narkotikas, MDA – mīlas narkotikas, «MDEA: «Eve»».

Saindējoties ar ekstazī, vērojamas paplašinātas zīlītes, bāla āda, rodas psihiskie traucējumi: dezorientācija, eiforija, enerģijas pieplūdums, emocionālais pacēlums, spēku pārvērtēšana, saasināta uztvere, apātija. Fiziskie traucējumi izpaužas kā muskulatūras raustīšanās, tahikardija, arteriālā hipertensija, sausums mutē, slāpes, svīšana. Ķermeņa temperatūra ir no 41 līdz 43 grādiem, pusaudzis nejūt slāpes, badu. Ilgstoši dejojot, iestājas vājums, kolapss un nāve. Lietojot šīs narkotikas, rodas uzmācīga tieksme atkārtoti paaugstināt devu, pāriet uz amfetamīniem un LSD.

Kokaīnu lieto, lai panāktu «emocionālu» uzplaiksnījumu. Tas rada uzbudinājumu, tahikardiju, midriāzi, krampjus, asinsizplūdumus, miokarda išēmiju.

Heroīns ir pussintētisks opiāts, ko sintezē no morfīna vai opija un magoņu salmiņiem, karsējot kopā ar etiķskābes anhidrīdu. Veidojas tīrs, balts pulveris, kas atgādina kviešu miltus bez smakas, ar rūgtu garšu. Mazāk attīrīts izskatās kā brūnais cukurs. Heroīnu smēķē, šņauc vai ievada vēnās. Vienu devu sauc par «čeku», tajā ir 20 – 30 procenti heroīna, pārējais – piemaisījumi (cukurs, talks, veļas pulveris un citi).

Heroīna lietotājiem raksturīgas sašaurinātas acu zīlītes, injekciju dūrieni, bāla, pelēcīga āda. Psihiskie traucējumi izpaužas kā neparasta miegainība, eiforija, svētlaime, nemiers, uzvedības un spriešanas spēju traucējumi, vēlēšanās uzturēties vienatnē, klusumā, tumsā, neskaidra runa, pazemināts apziņas līmenis.

L.Rancāne

BIBLIOTĒKA IETEIC LASĪTĀJIEM

Rajona galvenā bibliotēka ar laikraksta «Novadnieks» atbalstu ieteic lasītājiem jaunas grāmatas, ko saņēmusi kā dāvinājumu no SIA «Apgāds Zvaigzne ABC» Zvaigznes grāmatu nama.

Visiem, kas lasījuši Lūisa Stīvensona lielisko piedzīvojumu stāstu «Bagātību sala», būs priecīga tikšanās ar iemīļotajiem varoņiem **Frānsisa Braiena** grāmatā **«Džims Houkinss un Bagātību salas lāsts».** Autors turpina stāstījumu par notikumiem, kas risinās desmit gadus vēlāk. Kuģa puika sasniedzis pilngadību un kļuvis par ģimenes viesnīcas «Admirālis Benbovs» saimnieku. Houkinss nosolās nekad vairs neapmeklēt briesmu pārpilno Bagātību salu, taču negaidīts likteņa pavērsiens liek viņam lauzt solījumu. Ar kuģi «Hispaniola» sākas jauns, bīstams, taču aizraujošs ceļojums. Komandā atkal ir Garais Džons Silvers un viņa papagailis Kapteinis Flints, pirāts Džozefs Teits un citi.

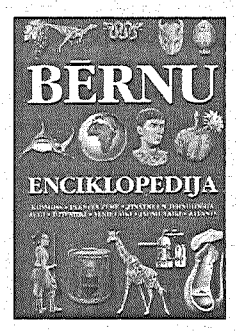

Iznākusi aizraujoša, izziņoša lasāmviela – **Šona Konelija «Bērnu enciklopēdija».** Grāmata iedalīta astoņās nodaļās: «Kosmoss», «Planēta Zeme», «Zinātne un tehnoloģija», «Augi», «Dzīvnieki», «Senie laiki», «Jaunie laiki» un «Atlants». Katrai nodaļai ir sava krāsa, kas ļauj vieglāk sameklēt vajadzīgo informāciju. Katras nodaļas sākumā ir lappuse «Viktorīna», kas ļauj pārbaudīt lasītāja zināšanas par kosmosa bezgalīgajiem plašumiem, Zemes uzbūvi un norisēm tajā, par augu un dzīvnieku daudzveidību, par cilvēku dzīvi senatnē un mūsdienās, par dažādiem zinātnes atklājumiem, par kontinentiem. Grāmatā ir tūkstošiem interesantu faktu, simtiem ilustrāciju, diagrammu un fotoattēlu, pasaules atlants, kā arī plašs vārdu rādītājs. Šī enciklopēdija būs interesanta ne tikai skolēniem, bet arī viņu vecākiem.

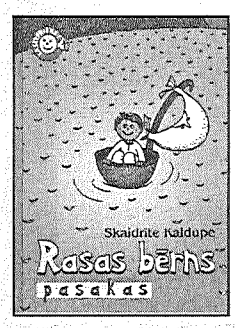

Grāmata **«Rasas bērns»** ir latviešu pasaku karalienes **Skaidrītes Kaldupes** darbs. Grāmatā apkopotas pasakas no dažādiem krājumiem, tā izdota sērijā «Lasīt-prieks». Pasakās vienlaikus ar dažādiem tēliem darbojas arī bērni, un ikviens mazais lasītājs ir aicināts doties brīnumainā ceļojumā pasaku valstībā, kur noslēpumaini pārsteigumi gaida ik uz soļa, bet cieņā ir labestība, godaprāts un skaidra sirds. Šie tikumi arī mūsu laikos nav zaudējuši savu nozīmi. Pasakās lasītājs satiksies ar milžiem, meža zvēriem, velniem un pat Ābeces gaili, bet viņam nebūs jābaidās, jo pasakas vienmēr beidzas labi. Grāmata ieteicama jaunākā skolas vecuma bērniem un visiem, kam sirds joprojām atvērta labajam, teiksmainajam, sapņiem. Vai kāds var palikt vienaldzīgs pret šādiem pasaku sākumiem «Milzis nemaz nebija ļauns. Viņš nekad neizdzēra mazos ezeriņus tajā laikā, kad ziedēja ūdensrozes...»? Vai arī: «Mārtiņdienas vējš bija ziemas pastnieks. – Sniega laikam garām nepaiesi, — viņš ūvināja un nometa mežā pirmās baltās vēstules, kuras bija rakstījusi ziema. Nākamajās dienās ziema sūtīja vēstules bez mitas. Tās, kuras nolidoja eglēm uz pleciem, sāka burtot gudri čiekuri, zaļganbrūnās galvas kopā sabāzuši, un izlasīja to pašu, ko bija sacījis ziemas pastnieks. Sniega laikam garām nepaiesi...»

● Apmaksāts laukums

Kāpēc ir bezdarbs, ja trūkst darbaroku?

54,7 tūkstoši cilvēku Latvijā oficiāli nestrādā. Kāpēc ir tik daudz reģistrējušos bezdarbnieku, ja darba devēji stāsta, ka trūkst darbinieku?

Preiļu rajonā no 1913 Nodarbinātības valsts aģentūras (NVA) filiālē reģistrētajiem bezdarbniekiem — 1085 ir sievietes, 199 jaunieši vecumā no 15 līdz 24 gadiem, bet ilgstošie bezdarbnieki — 870 .

NVA statistika liecina, ka izglītotie un strādāt gribošie speciālisti bezdarbnieka statusā parasti nepavada ilgāk par trim mēnešiem. Tomēr 2006. gadā aģentūras veiktais pētījums liecina, ka tikai 40% no bezdarbnieku kopskaita ir reāla darbaspēka rezerve. Mums blakus ir pietiekami daudz cilvēku, kuri nesteidzas atgriezties darba tirgū.

No 1. septembra katrs NVA reģistrējies bezdarbnieks paraksta individuālā darba meklēšanas plānu, līdz ar to aktīva darba meklēšana viņam ir obligāts pienākums. Bezdarbniekam jāizlemj, vai viņš aktīvi meklēs darbu, vai piedalīsies NVA piedāvātajos pasākumos. Ja nodarbinātības aģents nosūtīs cilvēku pie darba devēja atbilstoši viņa kvalifikācijai un ja tiks piedāvāta alga, kas ir augstāka par valstī vidējo konkrētā nozarē, bet tomēr bezdarbnieks divas reizes atteiksies no darba piedāvājuma, viņš zaudēs bezdarbnieka statusu un līdz ar to arī pabalstu.

Cita bezdarbnieku kategorija ir, piemēram, māmiņas pēc bērna kopšanas atvaļinājuma, pirmspensijas vecuma cilvēki, cilvēki ar invaliditāti — tie, kuriem, lai atgrieztos darba tirgū, nepieciešams īpašs atbalsts. Šos cilvēkus NVA iedrošinās, palīdzēs pilnveidot prasmes, lai viņi veiksmīgi varētu iekļauties darba dzīvē. Jau šovasar NVA uzsāka pilotprojektu, kurā paredzēta bērnu pieskatīšana laikā, kad viņu māmiņas mācās NVA organizētajos profesionālās apmācības kursos. Tomēr aģentūra viena ar saviem resursiem nevar atrisināt bērnu pieskatīšanas jautājumu, valstij un pašvaldībām, lai māmiņas varētu strādāt, ir ļoti nopietni jādomā par bērnu pieskatīšanas iespējām.

NVA bezdarbnieku uzskaitē ir 3354 invalīdi, bet Latvijā kopumā ir aptuveni 120 000 cilvēku ar dažāda veida invaliditāti, daudzi no viņiem varētu strādāt. Mums jau uzsākti divi pilotprojekti – neklātienes apmācība ar datora un interneta palīdzību, nodrošinot arī atbilstošu tehnisko aprīkojumu, kā arī kompleksā atbalstītā darba programma. Esam iecerējuši organizēt komplekso palīdzību gan darbu, gan nodarbības ar psihologu un narkologu atkarīgiem cilvēkiem, i vēlas ārstēties.

Atbildība par bezdarba situāciju jāuzņemas arī darba devējiem, jo vēl arvien daudzviet netiek maksāti nodokļi un strādājošie nesaņem sev pienākošās sociālās garantijas. Tāpat ir darba devēji, kuri piedāvā neatbilstoši zemas algas, vai arī darba devējs reģistrē vakanci, bet tad, kad potenciālais darbinieks aiziet uz pārrunām, izrādās, ka spēles noteikumi ir citi. Ja vakance nevienu neinteresē, tad vaina jāuzņemas darba devējam.

NVA bezdarbniekiem piedāvā tās darba vietas, ko pie mums reģistrējuši darba devēji. Uzņēmēji varētu būt aktīvāki ne tikai reģistrējot vakances, bet arī piesakot aģentūrā nepieciešamo speciālistu apmācību viņiem vajadzīgajās profesijās, kā arī izmantojot aģentūras jauno pakalpojumu – bezdarbnieku apmācība pie darba devēja.

Ir noslēgta vienošanās ar Valsts darba inspekciju par nelegālās nodarbinātības informācijas apmaiņu, jo zinām, ka arī mūsu klienti dažkārt strādā nelegāli. Tiklīdz tas būs atklāts, tiks noņemts bezdarbnieka statuss. Arī vietējām pašvaldībām jāpalīdz risināt bezdarba situāciju, piemēram — organizējot satiksmi tā, lai arī lauku cilvēki varētu braukt uz darbu, ja tas ir, piemēram, tuvējā pilsētā.

Ar 1. septembri NVA pievienota Profesionālās karjeras izvēles valsts aģentūra un izveidots Karjeras pakalpojumu departaments. Tagad mūsu klientiem jebkurā Latvijas rajonā ir iespēja bez maksas saņemt dažādus karjeras pakalpojumus, uzzināt, kur var apgūt interesējošo profesiju, izpētīt savas profesionālās intereses, spējas un plānot profesionālo izaugsmi. Esat gaidīti visi: bezdarbnieki, darba meklētāji, strādājošie, studenti, jaunieši, viņu vecāki u.c. Mūsu speciālisti palīdzēs izvēlēties jums atbilstošu un darba tirgū pieprasītu profesiju. Mēs gādāsim, lai, izmantojot mūsu pieredzi, jūs justos droši darba tirgū!

NVA direktors Ringolds Beinarovičs

31. oktobrī plkst. 10.00 Preiļu novada kultūras centra telpās, Raiņa bulvārī 28, notiks informatīvais seminārs «NVA sadarbības partnerību veicināšana – iespējas un izaicinājumi 2008. gadā». Seminārā aicināti piedalīties Preiļu rajona pašvaldību vadītāji un darba devēji.

PATEICĪBA

Paldies, ka jūs neesat vienaldzīgi!

Cik jauki, kad grūtā brīdī kāda palīdzīga roka tevi notur bezdibeņa malā, jo liekas, ka nevienam nerūp tava bēda! Bet, nē, visa pasaule var sadoties rokās, lai tev palīdzētu!

Šādu draudzīgu un žēlsirdīgu žestu ir izrādījuši Līvānu SIA «Biolitec» darbinieki, kas 2007. gada 22. oktobrī savās telpās laipni uzņēma Valsts Asinsdonoru centra Latgales filiāles izbraukuma brigādi un ziedoja asinis! Šajā akcijā piedalījās 19 cilvēki!

Sirsnīgi pateicamies SIA «Biolitec» direktoram Aleksandram Popovam un kvalitātes sistēmas vadītājai Maijai Skutelei par bezatlīdzības donoru kustības atbalstu un vēlmi sadarboties! Lai Jums izdodas!

VADC LF administrācijas un darbinieku vārdā

Maruta Krustāne, VADCLF sabiedrisko attiecību speciāliste,
Daina Sidoruka, VADCLF donoru kustības organizatore

Pārdod

piena kvotas (80 Ls/t). Tālr. 28672957;

1,5 istabu dzīvokli siera rūpnīcas raj. Preiļos vai maina pret 3 istabu dzīvokli. Tālr. 27066455;

telīti, 6 mēneši vecu. Tālr. 28365825;

lentzāģmašīnas, baļķu un taras garinātājus. Tālr. 26550502; www.lentenieks.lv;

BMW 324 90. g., TD, universal, jauna TA, sign., centr. atslēga. Cena Ls 750. Tālr. 26447349;

AUDI 100 (1989.g. izl., 2,3 i, gāze - benzīns, TA līdz 21.11., signalizācija, balta, lūka, piekabes āķis, Ls 500). T.26121474;

AUDI 100 (2,0i, 1987.g. izl., TA, lietie diski, samta salons, AKB), VAZ 2101 TA līdz 09.08., teicamā vizuālā un tehniskā stāvoklī). T.4632917, 28383409;

AUDI 100 (2,5 TDI, 1992.g. izl., AVANT, 6 pakāpju ĀK, āda, el. stikli, spoguļi, apsildāmie sēdekļi, klimata kontrole, TA līdz 02.2008., 3650 EUR). T.26282362;

AUDI 100 C 4 (1992.g. izl., 2,8 benzīns, gāze, TA līdz 06.06.2008., lietie diski, M+S riepas) vai maina. T.26812395;

AUDI 100 C4 (1990./91. g. izl., TA, lietie diski, automātiskā ĀK, el. lūka, spoguļi, kondicionieris, melnā krāsā). T.26576607;

AUDI 100 i (1987.g. izl., zelta metāliskā krāsā, benzīns, TA līdz februārim, teicamā stāvoklī, Ls 650). T.29589683;

AUDI A 4 (1,8 i, 1995.g. izl., gāze - benzīns, pelēkā metāliskā krāsā, lietie diski, klimata kontrole, mūzika, TA līdz 09.2008.). T.26488410;

AUDI A 4 (1,9 TDi, 1995.g. izl., TA līdz 07.2008., tumšā krāsā, 4500 EUR). T.28630859;

AUDI A4 (1,9 TDI, 1995.g. izl., ķiršu metāliskā krāsā, turbo dīzelis, lietie diski, no Vācijas). T.26492436;

AUDI A6 AVANT QUATTRO (1996.g. izl., 2,8l, tumši zaļa, Ls 4200). T.29468982;

BMW 318 i (1993.g. izl., zilā perlamutra krāsā, el. spoguļi, lukturu korektors, Air Bag, jauna TA, 2650 EUR). T.28441340;

BMW 320 (lietie diski, 17 kondicionieris, ādas salons). T.29964244;

BMW 520 (2,0, 1997.g. izl., zila, lūka, piekabes āķis, lietie diski, spoilers, elektro, klimata kontrole, signalizācija). T.29214140;

BMW 525 TDS (1999.g. izl., 5 pakāpju ĀK, melna, āda, ABS, SRS, ASC, el. stikli, spoguļi, sedans, lietie diski, 7900 EUR). T.28304308;

CITROEN MX BREAK (2,1_Di, 1993.g. izl., zaļā metāliskā krāsā, el. stikli, spoguļi, sēdekļi, signalizācija, stereo, teicamā stāvoklī, Ls 1000). T.26465677;

CITROEN SHARA PIKASSO (dīzelis, 2,0, 2002.g. izl., TA, apdrošināta, kondicionieris, viss elektro, jaunas riepas, zaļā krāsā, iespējams kredīts, 6200 EUR). T.22444854.

Turpinājums 12. lappusē.

NOVADNIEKS

RUBRIKAS: DAŽĀDI, PĒRK, PĀRDOD, MAINA, MEKLĒJU DARBU.

PRIVĀTSLUDINĀJUMS (maksas).

Rubrika _____ **Derīgs līdz 1. novembris.**

T	ā	l	r	.																							

Talonā jāieraksta sludinājums tikai par VIENU objektu.

Aizpildīšanas noteikums: viena rūtiņa — viena zīme.

Sludinājumus «Novadniekā» pieņem Preiļos, Brīvības ielā 14. Tālr./fakss 53 07057.

Iesniedzēja vārds, uzvārds _____

Adrese, tālr. _____

Vai sludinājumu ievietot interneta mājas lapā? Jā Nē

Maksa Ls 0,40 (ar PVN).

Jāiesniedz tikai laikrakstā publicētais kupons, kopētus un pa faksu sūtītus nepieņemsim.

SLUDINĀJUMI ● REKLĀMAS ● SLUDINĀJUMI

LATVENERGO SADALES TĪKLS

Cienījamie klienti!

Sakarā ar plānotajiem rekonstrukcijas darbiem tiks pārtraukta elektroenerģijas piegāde **Preiļu rajonā:**

Rudzātu pagastā

30. oktobrī no 9.00 līdz 16.00

● **TP-2057** Malkalns

30. oktobrī no 9.00 līdz 17.00

● **TP-2151** Steķi
● **TP-2429** Rudzētiņi
● **TP-2032** z/s "Klaužs"
● **TP-2136** Vidi
● **TP-2415** Červolnieki

Aglonas pagastā

1. un 2. novembrī no 9.00 līdz 17.00

● **TP-2034 L-2** Jaunciems

Galēnu pagastā

1. novembrī no 9.00 līdz 13.00

● **TP-2253** Lomi

1. novembrī no 13.00 līdz 17.00

● **TP-2186** Bortnieki

1. novembrī no 9.00 līdz 17.00
un 2. novembrī no 9.00 līdz 13.00

● **TP-2031** Maltas Trūpi

2. novembrī no 13.00 līdz 17.00

● **TP-2066** Makarovka

Informācija: 8020404

Atvainojiet, ja rodas neērtības.

Klajā nācis **Līgas Jansones** sastādītais katalogs **«Populārākie dziedniecībā izmantojamie produkti un to lietošana»**. Daudzu cilvēku ikdienas uzturs vēl joprojām ir visai vienveidīgs un sastāv galvenokārt no maizes, kartupeļiem, gaļas, nedaudz augļiem un ogām. Maz tiek lietoti dārzeņi un saknes, piedevas no savvaļas augiem, sulas, veikalos nopērkamās dabīgo augu pārtikas piedevas. Tāpēc katalogs domāts, lai iepazīstinātu cilvēkus ar veselīgām pārtikas piedevām, kā arī ar dabiskiem dziedniecības līdzekļiem. Iegādājies kādu no bagātīgā piedevu klāsta, pircējs šajā katalogā varēs uzzināt par tā sastāvu un to, ko labu organisms no šīs piedevas iegūs. Visi katalogā minētie pārtikas produkti nopērkami «Dabas dziedniecības centrā». Kataloga lietotājs uzzinās arī par ēterisko eļļu, garšaugu, augu eļļu, graudaugu, istabas augu, ogu, sēņu, baktēriju, bišu produktu, dzīvnieku izejvielu, ūdens, mālu, dūņu, melnzemes, smilšu, parafīna, krāsu, smaržu, skaņu izmantošanu dziedniecībā. Katalogs iepazīstina arī ar latvju zīmju lietošanu, ar talismaniem, bet nobeigumā pievienotā vārdnīca, kurā augu latviskajiem nosaukumiem doti arī tulkojumi krievu valodā, šo izdevumu padarīs ērti lietojamu arī cittautiešiem.

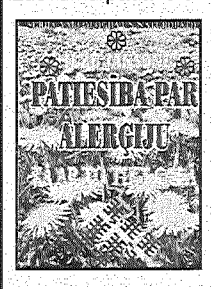

Klajā nākusi **Ilzes Jansones** grāmata **«Patiesība par alerģiju. Kā ar to tikt galā»**. Par alerģiju pati autore teikusi šādus vārdus: «Teiksim patiesību alerģiskiem cilvēkiem, — tu esi cukura upuris! (Baltie milti organismā pārvēršas cukurā – tātad tas pats) Vai gaļas zupu upuris! (Gaļu ēd par daudz). Tātad nekad no alerģijas vaļā netiksi, ja neizslēgsi šos alerģijas izraisošos faktorus, kas savukārt izraisa disbakteriozi un acidozi, un bojā aizkuņģa dziedzeri. Tikko nolikvidējam disbakteriozi, acidozi, atjaunojam aizkuņģa dziedzeri – tā alergēni pazūd paši kā nebijuši. Pamācības un programmas, kā to paveikt, ir šajā grāmatiņā».

2. novembrī plkst. 17.00 dziedniece Ilze Jansone PREZENTĒS JAUNĀS GRĀMATAS «Patiesība par alerģiju. Kā ar to tikt galā» un «Populārākie dziedniecībā izmantojumie produkti un to lietošana», kā arī veiks dziedznieciskos seansus (līdzi ņemt sāli, ūdeni, medu).

Tikšanās notiks laikraksta «Novadnieks» redakcijas telpās Preiļos, Brīvības ielā 14. Pieteikties pa tālruni 5307057. Vietu skaits ierobežots.

SLUDINĀJUMI, REKLĀMAS

Paziņojums

Sakarā ar dabas lieguma «Jaša», kas atrodas Pelēču un Aizkalnes pagastos, dabas aizsardzības plāna izstrādi š. g. 12. novembrī plkst. 12.00 Pelēču pagasta padomes ēkā, Liepu ielā 6, notiks sabiedriskās apspriešanas sanāksme. Ar dabas aizsardzības plānu var iepazīties Pelēču pag. padomē Liepu ielā 6, Aizkalnes pag. centrā Ņaiņa ielā 5, Preiļu novada domē Raiņa bulvārī 24. Priekšlikumus var iesniegt rakstiski līdz 12. novembrim plāna izstrādātājam z/s «Klētnieki».
Adrese: «Klētnieki», Līvānu novads, Preiļu raj., Turku pag., LV-5316. Tālr. 26339432.

Riebiņu novada domē no 2007. gada 19. oktobra līdz 2007. gada 10. decembrim tiks realizēts projekts «Sporta laukuma materiāltehniskās bāzes pilnveidošana Riebiņu ciematā», kuru ir atbalstījusi Bērnu un ģimenes lietu ministrija, Jaunatnes politikas valsts programmas 2007. gadam, 1.5 sadaļa «Vides pielāgošana jauniešu fizisko aktivitāšu un aktīvās atpūtas nodrošināšanai sporta laukumos» ietvaros.

Projekta mērķis: pilnveidot sporta laukuma materiāltehnisko bāzi Riebiņu pagasta Riebiņu ciematā, radot jauniešiem sporta aktivitātēm piemērotu vidi un iespēju pilnvērtīgi pavadīt brīvo laiku.

Projekta galvenie pasākumi: tiks pilnveidota sporta laukuma materiāltehniskā bāze un radīta iespēja jauniešiem pilnvērtīgi pavadīt laiku.

Mērķauditorija: tiešā mērķauditorija — Riebiņu pagasta Riebiņu ciemata jaunieši, netiešā mērķauditorija — bērni un pārējie Riebiņu ciemata iedzīvotāji, jo sporta laukums būs publiski pieejams.

Projekta rezultāti: pilnveidota sporta laukuma materiāltehniskā bāze, Riebiņu pagasta Riebiņu ciemata jauniešiem radīta iespēja sporta aktivitāšu piemērotā vidē nodarboties ar sportu un pilnvērtīgi pavadīt brīvo laiku.

Projektam paredzētais finansējums: Bērnu un ģimenes lietu ministrija — 2280,00 LVL, Riebiņu novada domes līdzfinansējums — 570,00 LVL.

Paziņojums

Ietekmes uz vidi novērtējums cūkkopības kompleksa izveidei Jēkabpils rajonā Mežāres pagastā zemes īpašumā «Golubovi»

Vides pārraudzības valsts birojs, pamatojoties uz likuma «Par ietekmes uz vidi novērtējumu» 4.(1) pantu un šā likuma 1. pieteikuma «Objekti, kuru ieteikmes novērtējums ir nepieciešams» 23.(3) un 23.(4) punktiem, 2007. gada 17. septembrī ir pieņemts lēmums nr. 454 par ietekmes uz vidi novērtējuma procedūras piemērošanu cūkkopības kompleksa izveidei Jēkabpils rajona Mežāres pagasta nekustamajā īpašumā «Golubovi» (kadastra nr. 56760090105).

SIA «CMC Ozoli» plāno izveidot jaunu cūkkopības kompleksu ar 1800 vietām un 15 000 vietām nobarojamām cūkām zemes īpašumā «Golubovi» Mežāres pagastā Jēkabpils rajonā. Cūkkopības kompleksa izveidei paredzētā teritorija atrodas apmēram 6,5 km uz dienvidrietumiem no Mežārēm, 7,5 km uz dienvidaustrumiem no Kūkām un apmēram 7,0 km uz ziemeļrietumiem no Preiļu rajona apdzīvotās vietas Turki. Apmēram 6,4 km uz ziemeļiem no paredzētās darbības vietas atrodas dzelzceļš Krustpils - Rēzekne, bet apmēram 4,5 km uz ziemeļiem atrodas valsts galvenais autoceļš E22 (A12) Rīga - Maskava.

Pamatojoties uz iedzīvotāju un Vides pārraudzības valsts biroja pieprasījumu, tiek organizēta paredzētās darbības sākotnējā sabiedriskā apspriešana. Projekta ietekmes uz vidi novērtējuma sākotnējā sabiedriskā apspriešana notiks š. g. 6. novembrī plkst. 17.00 Mežāres pagasta kultūras namā, Mežāre, «Druvasnieki» 16a, Jēkabpils rajonā.

Informāciju par plānoto projektu var saņemt:

- SIA «CMC Ozoli», «Liepas» 9, Brodi, Ābeļu pagasts, darba dienās, tālr. 29475739;
- Mežāres pagasta padomē, Mežāre, «Druvasnieki» 16a, tālr. 5274683, darba dienās no plkst. 9.00 līdz 13.00;
- Vides pārraudzības valsts birojā, Rūpniecības ielā 23, Rīgā, tālr. 7321173, darba dienās no plkst. 10.00 līdz 16.00;
- Valsts vides dienesta Daugavpils reģionālajā vides pārvaldē, Raiņa ielā 28, Daugavpils, tālr. 5423219, darba dienās no plkst. 8.30 līdz 17.00.

Divdesmit dienu laikā pēc šī paziņojuma publicēšanas aicinām iesniegt rakstiskus priekšlikumus par paredzētās darbības iespējamo ietekmi uz vidi Vides pārraudzības valsts birojam — Rīgā, Rūpniecības ielā 23, LV-1045, Tālr. 7321173, *http://www.vidm.grov.lv/ivnvb*.

Jā, ja plānojat lielāku pirkumu (līdz vienam tūkstotim latu), izmantojiet aizdevumu KOMFORTAM.

Latgales Finanšu kompānija
Klientu līnija: 67-280-120
Birojs Preiļos: 65-324-164
www.lafiko.lv

Jā, uzņēmuma īpašnieks var saņemt aizņēmumu līdz piecpadsmit tūkstošiem latu.

Latgales Finanšu kompānija
Klientu līnija: 67-280-120
Birojs Preiļos: 65-324-164
www.lafiko.lv

SIA «Aļņi AS» iepērk
● **Zāģbaļķus** Ls/m3

Diam.	14-17	18-24	25<
EGLE	30	56	58
PRIEDE	30	54	54

Ir transports.
Korekta uzmērīšana.
Samaksa uzreiz!
Tālr. 4866070; 29806775.

LOGU SERVISS
5 kameru logi ar 3 stiklu paketi
ārējās metāla durvis no 125 Ls
ekskluzīvās durvis
ēku remonts
apdares dēļši
Līzings, motāža, apdare
Preiļi, Valmieras iela 2
tel. 5321411 mob.tel 28673992

DZIĻURBUMI.
Tālr. 29107231, 26484468.

Kursi «Bilancspējīgs grāmatvedis»
(programma no nulles līdz bilance + datorgrāmatvedība «Zalktis»).
Tālr. 29107155.

Steidzami vajadzīgi strādnieki gaļas pārstrādes rūpnīcā Ziemeļirijā.
Darbs 4 nedēļas. Izbraukšana novembrī.
Ir daudz citu vakanču.
Alga — Ls 1400.
SIA «Regus». Licences nr. 114., nr. 63.
Tālr. Rīgā 7226607, mob. 22054002.

Vēl tikai šogad par vecajām cenām!!!
SIA «VILCĀNS V» Līvānos, Alejas ielā 19
(Ubaglīcī pie pilsētas stadiona)
izgatavo melnā zviedru granīta pieminekļus, apmales un melnās betona apmales.
Līvānu novada iedzīvotājiem – līzings.
Tālr. 26469426, 5341555 pēc 20.00.

Līvānos PĀRDOD zemi 1222 m² un remontējamu māju.
Tālr. 26705062 (Terēze).

ELVGF

Apmācību kursi tiek realizēti Eiropas Lauksaimniecības virzības un garantiju fonda līdzfinansētās nacionālās programmas „Atbalsts profesionālajai izglītībai, uzlabojot lauksaimnieku, mežsaimnieku un pārējo lauksaimniecības un mežsaimniecības darbībā un pārveidē iesaistīto personu profesionālās ieinanas un kompetence" projekta „Profesionālās apmācības 2005 – 2006" ietvaros.

BEZMAKSAS APMĀCĪBA PREIĻOS
„GRĀMATVEDĪBA UN NODOKĻI"
3.11.2007. un turpinājums 9.11. un 10.11.2007. plkst. 9.00
Kursu norises vieta: Preiļi, Preiļu Valsts Ģimnāzija, Kooperatīva iela 6.
Kursus organizē: SIA „LANDO apmācība".
Tālrunis reģistrācijai: (+371) 7273009, (+371) 7296270, mob. 29433553, www.lando.lv
Kursu noslēgumā dalībnieks saņem apliecinājumu par to beigšanu.

Piedāvā tērauda jumtu un sienu segumus no zviedru materiāla. Dakstiņprofils, valcprofils, trapecveida profils, apaļās un kvadrāta noteksistēmas dažādos krāsu toņos.
Cena, sākot no 4,50 Ls m² (PVN iekļauts).
Tālr. 28627237, 67545906.

VAJADZĪGS ZIRGKOPĒJS stallī pie Rīgas.
Tālr. 29242878.

SIA «AIBI» iepērk zirgus, liellopus, jaunlopus, aitas, cūkas.
Tālr. 4871804, 4871185, 26142514.

SIA «Baltik - Calves» uzpērk piena teļus.
Samaksa tūlītēja, skaidrā naudā.
Tālr. 26344173.

SIA «RANKO» licencēta kautuve iepērk liellopus, jaunlopus un aitas.
Samaksa tūlītēja.
Tālr. 26333669 (Ņina), 29161121 (Juris).

Pārdod

Sākums 11. lappusē.

FORD ESCORT (1991.g. izl., 1.4 mono, jauna TA, centrālā atslēga, lūka, jaunas riepas, labā vizuālā un tehniskā stāvoklī, Ls 500). T.26890616.

FORD ESCORT (1992.g. izl., 1,8 dīzelis, Ls 600). T.26454876;

FORD ESCORT (1993.g. izl., 1,6 DOSH, 16 v, ķiršu metāliskā krāsā, ekonomiska, centrālā atslēga, TA līdz 09.2008., 5 durvis, 5 pakāpju ĀK, Ls 600). T.28609689;

FORD FIESTA (1990.g. izl., 1,6, sarkana, normālā tehniskā stāvoklī). T.26435475;

FORD FOCUS (1999.g. izl., TA, UNIVERSAL, zila, el. stiklī, signalizācija, Air Bag, lūka, stereo, 4650 EUR). T.26334342;

FORD GALAXY (2,0 benzīns, 1995.g. izl., tumši zilā krāsā, mazs nobraukums, jauna TA, no Lietuvas, 4400 EUR). T.26540197;

FORD SCORPIO (1986.g. izl., kruīzkontrole, ABS, stereo, jaunas ziemas riepas, jauna TA, teicamā stāvoklī, Ls 400). T.29707180;

FORD SIERRA (2,0, 1991.g. izl., stūres «reika»), AUDI 100 C4 (1994.g. izl.). T.29296177;

FORD TRANSIT (1990.g. izl., 2,0 dīzelis, 9 vietas, tikko no Vācijas, Ls 500). T. 27117823;

GAZ 51. T.22409104;

kravas mikroautobusu VW LT 35 (1995.g. izl., 2,4 D, augstais, TA līdz 06.2008.). T.29491720;

LEXUS GS 300 (1997.g. izl., zila, visas ekstras, ideālā stāvoklī, 700 EUR). T.26465677;

MB 190 (jauna TA, automātiskā ĀK, normālā stāvoklī, Ls 650). T.29665277;

MERCEDES (1997.g. izl., 2,5, dīzelis, mehāniskā ĀK, sudraba krāsā). T.29327602;

MERCEDES BENZ C 180 (1994.g. izl., sarkana, el. stikli, spoguļi, signalizācija, jauna TA, tikko no Vācijas, 3600 EUR, līzings). T.26465677;

mikroautobusu MB 410 D (1994.g. izl., augstais, garais, teicamā stāvoklī, kravas). T.29176829;

MITSUBISHI GALANT (2,0, 1992.g. izl., sudraba metāliskā krāsā, labā stāvoklī, Ls 800). T.29340431;

MITSUBISHI PAJERO (džipu, 1993.g. izl., dīzelis). T.29327602;

MITSUBISHI PAJERO (džipu, labā stāvoklī) vai maina. T.26830703;

NISSAN SUNNY (2,0 dīzelis, 1992.g. izl., coupe, 3 durvis, pelēka, TA līdz 2008.07., 1200 EUR). T.26591368;

NISSAN SUNNY (2,0 dīzelis, 1992.g. izl., sedans, balta, TA, nomainīta eļļa, siksnas, ziemas riepu komplekts). T.25988670;

NISSAN TERRANO (1991.g. izl., TA līdz 17.08.2008.). T.28454734;

OPEL ASCONA (1,6 benzīns, TA līdz 2008., hečbeks, metāliskā krāsā). T.28441357;

OPEL ASCONA (1984.g. izl., TA līdz 14.05.2008.). T.26558569;

OPEL ASTRA UNIVERSAL (12.1996., 1,6 i, ecotec, 5 l/100 km, el. pakete, kondicionieris, miglas lukturi, TA, var līzingā). T.28882073;

OPEL FRONTERA SPORT (1993.g. izl., 2,0i, el. spoguļi, lūka, lietie diski, jauna TA, labā tehn. un vizuālā stāvoklī). T.28637847;

OPEL KADETT CARAVAN (1991.g. izl., tehniskā kārtībā, TA, apdrošināta). T.28396007, 4623437;

OPEL OMEGA B (2,0 l, 1994.g. izl., sedans) vai maina. T. 6382500, 6412173;

OPEL OMEGA CARAVAN (1992.g. izl., bez TA, 2,6, jāmaina degvielas sūknis, pilna elektro pakete, violetā metāliskā krāsā, lietie diski, Ls 350). T.29294137;

PEUGEOT 309 (no Vācijas, TA līdz 24.09.2008., 110000 km nobr., 6 l/100 km, Ls 620). T.26376622;

RENAULT LAGUNA (1995.g. izl., 2,2 D, dīzelis, pelēka, hečbeks, TA, teicamā stāvoklī, Latvijā - mēnesi, 2850 EUR). T.26533555;

RENAULT LAGUNA (1995.g. izl., 2,2 dīzelis, hečbeks, pelēka, teicamā stāvoklī, TA, Latvijā - mēnesi, klimata kontrole, 2850 EUR). T.26533555.