PREIĻU RAJONA LAIKRAKSTS

NOVADNIEKS

ISSN 1407-9321

● PIEKTDIENA, 2008. GADA 6. JŪNIJS ● Nr. 42 (7833) ● Cena mazumtirdzniecībā Ls 0,35

TELEVĪZIJAS PROGRAMMA
9. jūnijs — 15. jūnijs

«Meža oga» — aktīvās atpūtas cienītājiem

● Zemnieku saimniecības «Krusti» atpūtas vietas «Meža oga» atklāšanā Aigars Dzerkalis (otrajā rindā centrā) ar saviem daudzajiem atbalstītājiem un palīgiem.

● Pirmie peintbola spēlētāji izmēģina spēles laukumu un savu precizitāti, šaujot mērķos. Foto: A. Šņepsts

Apzinot piedāvājumu pusaudžu, jauniešu un arī vecāka gadagājuma cilvēku aktīvas atpūtas organizēšanai, konstatēju, ka šajā jomā vēl ir daudz neapgūtu iespēju. Bez tam mani ietekmēja arī tas, ka paziņas gatavoja dažādus projektus, un es aizdomājos, — vai arī man nebūtu pa spēkam kādas papildnozares ieviešana savā saimniecībā, — saka jaunais zemnieku saimniecības «Krusti» īpašnieks **Aigars Dzerkalis** no Vārkavas pagasta.

Viņa skatījums uz lietām un situāciju bija reāls, — jāizmanto sava īpašuma dabas resursi, kas kā radīti aktīvai atpūtai, kā arī tas, ka saimniecība atrodas netālu no Preiļiem. Apskatīju sava meža gabalu, pastāvēju pie ezera, to vērojot un domājot, vai šeit nebūtu laba vieta kādām sporta spēlēm, konkrēti, — peintbolam. Un tā, lēmums tika pieņemts, saka Aigars.

Viss sākās šī gada aprīlī, bet jau pagājušajā svētdienā netālu no Vārkavas ciemata jaunizveidotajā atpūtas vietā «Meža oga» tika uzņemti pirmie peintbola spēlētāji, un uz atklāšanu ciemos aicināti visi, kas palīdzēja gan ar padomu, gan arī strādāja meža attīrīšanas talkās, laukuma iekārtošanā un citos darbos. Aigaram palīdzēja gan draugi, gan arī radinieki, bet viņam pašam daudzas stundas nācies pavadīt sarežģīto formalitāšu kārtošanā.

Atpūtas vieta «Meža oga» ar čaklo palīgu atbalstu tapa apmēram mēneša laikā. Savukārt Aigars ne tikai rūpējās par talcinieku organizēšanu, dokumentu kārtošanu, bet arī tuvāk iepazinās ar peintbola laukumiem citās Latvijas vietās, pilnībā apguva spēles organizēšanas un vadīšanas noteikumus, pirka ekipējumu – speciālus tērpus spēlētājiem, iekārtu peintbola šaujamrīku uzpildīšanai, tīklu laukuma ierobežošanai. Īstenībā katra spēle ir jāvada, stāstīja Aigars, jo, atstājot spēlētājus savā vaļā, drīz sākas haoss. Bumbiņas «izšautas», bet arī visi spēlētāji joprojām laukumā. Vadītājs ir tas, kurš pamana «ievainotos» un liek noiet malā, un spēle likumsakarīgi nonāk līdz vienas vai otras komandas uzvarai. Peintbolu var spēlēt arī ziemā, taču šaujamo uzpildīšana jāveic ar citas iekārtas palīdzību.

Svaigs gaiss koku paēnā, vēja šalkoņa zaros, ezera tuvums, jaunība, enerģija, dzīvesprieks, — tas viss jau atklāšanas dienā radīja labvēlīgu gaisotni jaunajā atpūtas vietā, un tāpēc līdz vakaram peintbolu izmēģināja ne vien tie, kas šeit bija ieradušies tieši ar tādu mērķi, bet arī tie, kas rīta pusē bija solījušies šaujamrīku neņemt ne rokā. Peintbolā vajadzīga veiklība, ātra reakcija, kombinēšanas spējas, fizisks rūdījums, kā arī draugu bariņš, un tieši tāpēc Aigars Dzerkalis prognozē, ka ciemiņu «Meža ogā» netrūks. Kuram gan pēc garas darba dienas pie datoriem vai pie automašīna stūres negribētos izvingrināt muskuļus? Pēc spēlēm šeit var atpūsties, ugunskurā uzcepot līdzpaņemtās desiņas vai maizītes.

Bet zemniekam un «Meža ogas» saimniekam padomā jau tālāka atpūtas bāzes paplašināšana. Tiks uzbūvēts otrs peintbola laukums, labiekārtotas pasīvās atpūtas vietas, viņš sapņo arī par trasi, kuras pārvarēšana notiek kā Tarzānam – no koka uz koku, ar kājām nepieskaroties zemei.

Zemnieku saimniecība pārsvarā nodarbojas ar piena lopkopību. Kā citus piena ražotājus, arī Aigaru uztrauc pēdējā laika notikumi šajā nozarē, kad samazinās piena iepirkuma cenas. Ar mūsu valdību nekad neko nevar zināt, viņš saka, vienu gadu tā mudina – būvē, attīsti, bet nākamajā gadā jautā, — kāpēc būvēji, kas tev lika to darīt? Tāpēc zemniekiem vajag meklēt arī papildus ienākumu avotus, it īpaši, ja ir attiecīgi apstākļi – mežs, ūdenskrātuve, vai kāds cits dabas veidojums.

L. Rancāne

ZIŅAS

Valsts Asinsdonoru centrs uz donoru dienu aicina līvāniešus

Valsts Asinsdonoru centrs aicina atbalstīt asins donoru kustību un piedalīties donoru dienā, kura šī gada **10. jūnijā** notiks Līvānos – poliklīnikas telpās **no pulksten 9.00 līdz 12.00.**

Kā «Novadnieku» informē centra Latgales filiāles sabiedrisko attiecību speciāliste Maruta Krustāne, iepriekšējā filiāles organizētajā donoru dienā šī gada 5. martā Līvānos tika ziedotas 95 asins devas.

Premjers tiksies ar Latgales uzņēmējiem

Sestdien, 7. jūnijā, Ministru prezidents Ivars Godmanis Krāslavas rajona Dagdā piedalīsies Latgales plānošanas reģiona (LPR) attīstības padomes sēdē un tiksies ar Latgales uzņēmējiem.

Kā «Novadnieku» informē LPR preses sekretāre Ginta Kraukle, attīstības padomes sēdē un tai sekojošajā diskusijā tiks pārrunāti aktuālākie sociālekonomiskie jautājumi, kas skar Latgales reģionu, kā arī uzņēmējiem svarīgas problēmas. LPR vadība premjeram sniegs informāciju par reģionā realizētajiem projektiem, iepazīstinās ar ekonomiskajiem rādītājiem, problēmām, kas skar vietējās pašvaldības.

Pec diskusijas ar premjeru I.Godmani plānošanas reģiona attīstības padomes locekļi izskatīs padomes sēdes darba kārtībā iekļautos jautājumus, citu starpā arī par sagatavotajiem projektu pieteikumiem.

Konkurss «Sējējs 2008» gaida pretendentus

Līdz 30. jūnijam Valsts vides dienesta Daugavpils reģionālajā vides pārvaldē var pieteikties Zemkopības ministrijas un Vides ministrijas rīkotā ikgadējā konkursa **«Sējējs 2008»** pretendenti. Kā «Novadnieku» informē vides pārvaldes dabas aizsardzības daļas vecākā inspektore Guna Novika, konkurss notiek kopš 1994. gada, un laureāta gods Latvijas lauku ļaudīm kļuvis par nozīmīgu apbalvojumu. Līdz ar citiem reģiona konkursantiem tajā labus rezultātus iepriekš guvuši arī preilieši. Tā pērn grupā «Videi draudzīga saimniekošana» veicināšanas balvu saņēma arī Preiļu rajona Vārkavas novada Upmalas pagasta piemājas saimniecības «Saulītes» īpašnieks Jānis Brakovskis.

Kā ziņo G.Novika, šogad konkursam var pieteikties sekojošās apakšgrupās — «Videi draudzīga saimniekošana», «Ekotūrisms» un «Dabas saimniecības». Pretendentiem no Daugavpils, **Preiļu**, Jēkabpils un Krāslavas rajoniem jāpiesakās Valsts vides dienesta Daugavpils reģionālajā vides pārvaldē – Daugavpilī, Raiņa ielā 28.

Grupā «Videi draudzīga saimniekošana» par konkursa dalībnieku var kļūt saimniecība, kas nodarbojas ar bioloģisko lauksaimniecību un to apliecina akreditētas sertifikācijas institūcijas izsniegts bioloģiskās lauksaimniecības sertifikāts. Grupā «Ekotūrisms» — lauku tūrisma saimniecība ar naktsmītņu (ne vairāk par 20) piedāvājumu lauku teritorijās vai mazpilsētās, kuras savā darbībā ievēro un pielieto ekotūrisma un ilgtspējīga tūrisma saimniekošanas principus un ir saņēmušas ekosertifikātu «Zaļais sertifikāts». Grupā «Dabas saimniecība» konkurā var piedalīties lauku saimniecība, kura pilnībā vai daļēji ietilpst vai kuras teritorijā atrodas īpaši aizsargājama dabas teritorija, mikroliegums, īpaši aizsargājama suga vai biotops un kura veic pasākumus šo objektu aizsardzībai vai apsaimniekošanai.

Konkursantiem jāņem vērā, ka viņi pēdējā gada laikā nedrīkst būt sodīti par vides prasību neievērošanu, nav dedzinājuši kūlu un zemes platībās nav pieļauta latvāņu izplatība. Konkursā nevar piedalīties iepriekšējo trīs gadu (pēc kārtas) laureāti.

Katrā grupā tiks noteikts viens laureāts, kurš saņems balvu/subsīdiju 5000 latu apmērā, sudraba medaļu un diplomu. Paredzētas arī atzinības balvas līdz 2000 latiem. Papildus informāciju var iegūt Vides ministrijas mājas lapā *www.vidm.gov.lv.*

NACIONĀLĀS ZIŅAS

Gada beigās litrs degvielas varētu maksāt latu

Premjera ārštata padomnieks, biznesmenis, miljonārs, ar Krievijas uzņēmējvidi cieši saistītais Vasilijs Meļniks trešdien Latvijas Neatkarīgās televīzijas raidījumā «900 sekundes» prognozēja, ka gada beigās cena par litru degvielas varētu sasniegt lata robežu. Meļniks arī uzskata, ka Latvijai izveidojusies laba sadarbība ar Krieviju, sevišķi tranzīta jomā. Tas esot skaidrojams gan ar kravu skaita pieaugumu, gan ar labajām abu valstu politiskajām attiecībām. «Domāju, ka naftas cena par barelu būs kaut kur ap 160 dolāriem. Tas nozīmē, ka degvielas cenas tuvosies latam. Tas ir ļoti bēdīgi, protams. Bija ideja samazināt akcīzes nodokli, bet tas ir jautājums, kas skar visas Eiropas valstis.»

No 1. jūlija celsies pakalpojumu cenas veselības aprūpes iestādēs

No 1. jūlija daļa veselības aprūpes iestāžu paaugstinās pakalpojumu cenas, tomēr šoreiz sadārdzināšanās nebūs tik ievērojama kā gada sākumā. Veselības aprūpes pakalpojumu sniedzēju vienošanās ar apdrošinātājiem paredz, ka cenas var tikt mainītas ne biežāk kā divas reizes gadā. Tā kā liela daļa ārstniecības iestāžu jaunu cenrādi ieviesa šā gada janvārī, tad jūlijā gaidāms jauns sadārdzinājums. Nozares pārstāvji uzsver, ka speciālistu konsultācijas un citi valsts apmaksātie pakalpojumi ar ģimenes ārsta nosūtījumu tāpat kā līdz šim joprojām pieejami bez maksas. Saskaņā ar Centrālās statistikas pārvaldes datiem šā gada janvārī ambulatorie veselības pakalpojumi sadārdzinājās vidēji par 11,5%. Tādējādi gada pirmajā mēnesī šī nozare bija viena no lielākajām inflācijas stimulētājām.

Par pensijām savākts pietiekami — 177 012 paraksti

Par likuma «Grozījums likumā «Par valsts pensijām»» iesniegšanu Saeimā abās parakstu vākšanas kārtās kopā parakstījušies 177 012 balsstiesīgi pilsoņi, liecina Centrālās vēlēšanu komisijas (CVK) apstiprinātie galīgie parakstu vākšanas rezultāti. Tā kā parakstu vākšanā saņemtais parakstu skaits ir 11,9 procenti jeb vairāk nekā viena desmitā daļa no pēdējās Saeimas vēlēšanās piedalījušos balsstiesīgo pilsoņu skaita, CVK vēlētāju rosinātos grozījumus likumā «Par valsts pensijām» nodos Valsts prezidentam, kuram tie jāiesniedz Saeimā. Ja parlaments vēlētāju iesniegtos grozījumus noraidīs vai atbalstīs ar labojumiem, CVK būs jālemj par tautas nobalsošanas sarīkošanu. Parakstu vākšana par likuma «Grozījums likumā «Par valsts pensijām»» ierosināšanu notika no šī gada 16. aprīļa līdz 15. maijam.

Ziņas sagatavoja T.Elste

Kas savu tuvāko nievā, ir neprātis, bet saprātīgais vienmēr klusē.

Saeimas komisija: latviešu valodas situācija pasliktinās

Valsts valodas pozīcija Latvija pasliktinās, un valsts slīd atpakaļ divvalodībā, tiekoties ar Valsts valodas komisijas priekšsēdētāju Andreju Veisbergu, secināja Saeimas Pilsonības likuma izpildes komisijas deputāti. Šādu informāciju «Novadniekam» sniedza Saeimas Preses dienests.

Novērojumi liecina, ka krievu valoda izspiež latviešu valodu no vairākām sadzīves sfērām, un Valsts valodas centrs saņem aizvien vairāk sūdzību par pārkāpumiem valsts valodas lietošanā.

Tie laiki, kad cittautieši trolejbusos ar vārdnīcām rokās mācījās latviešu valodu, ir pagājuši, secināja komisijas priekšsēdētājs Pēteris Tabūns.

Andrejs Veisbergs informēja, ka sabiedriskās domas aptaujas rāda, ka efektīvākais līdzeklis latviešu valodas pozīciju stiprināšanai ir stingrākas likumu normas. Tas, ka cittautiešiem tiek piedāvāti valodas kursi, pats par sevi diemžēl situāciju uzlabo minimāli. Tādēļ patlaban tiek gatavotas izmaiņas Administratīvo pārkāpumu kodeksā un Augstākās izglītības likumā, kā arī pārskatīts to profesiju saraksts, kurās strādājot, jāzina valsts valoda.Tas, ka indivīds zina vairākas valodas, ir viennozīmīgi pozitīvi, savukārt sabiedrības divvalodība latviešu valodas pozīcijām kaitē. Tādēļ pilnīgi pamatota ir prasība pēc stingrākas likumdošanas, uzskata komisijas deputāte Ina Druviete.

Deputāti diskutēja, vai latviešu valodas pozīciju stiprināšanai būtu jāgroza Valsts valodas likums un iebraucējiem jānosaka augstākas latviešu valodas zināšanu prasības.

MUMS RAKSTA

Piemaksas saņēma visi direktori

Laikraksta «Novadnieks» redakcija saņēma vēstuli no kādas skolotājas ar pārmetumiem skolas direktores un citu personu adresē, kas, pēc rakstītājas domām, notriec nodokļu maksātāju naudu, jo pēc brauciena uz Ēģipti saņēmuši prēmiju algas apmērā. Citējam:

«Tagad rajona padome skolu direktoriem (nezinu, vai pašvaldību vadītājiem arī), kuri brauca uz Ēģipti, izmaksāja pabalstu vai prēmiju algas apmērā. Varbūt kāds no priekšniecības iebildīs un teiks, ka šis bija oficiāls pieredzes apmaiņas brauciens. Piedodiet, jūs mācījāties piramīdas būvēt?...

Mūsu skolas direktore algā uz rokas saņem 700 latus. Skolā visi kā skudriņas raujas, vietnieki gada beigās sitas vai nost, bet cienījamā direktore vairākas reizes pa gadu izklaidējas ārzemēs, pa Rīgu, «spodrina savas spalvas» semināros, prezentācijās un plātās, lūk, kādi mums sasniegumi. Skolotājam, lai nopelnītu savus latiņus, jāatstrādā katra stunda. Jūs teiksiet, ka man skauž. Nemaz, bet tik pretīga sajūta, ka mūsu rajonā tāpat jau turīgākie cilvēki alkatīgi izrauš visu, kur vien var. Par šo izsviesto naudu rajona izglītības pārvalde būtu labāk nopirkusi skolām interaktīvās tāfeles.»

Vēstules tālākā tekstā jautāts arī par to, kāpēc tiek maksātas prēmijas metodisko apvienību vadītājiem, kas *«katru mēnesi saņem algu, bet pa gadu labi, ja novada 3 – 4 seminārus vai kādus citus pasākumus. Jautājums, kāpēc viņi saņem algu pārējos astoņos mēnešos?»*

Komentēt šo vēstuli lūdzām rajona izglītības pārvaldes priekšsēdētāju Andreju Zagorski.

No Andreja Zagorska atbildes

— Ceļojums uz Ēģipti bija privāti organizēts, un tam nebija nekāda sakara ar pieredzes apmaiņu. Skolu direktori izmantoja savu kārtējo atvaļinājumu. Neiet runa par piemaksām tiem direktoriem, kas piedalījās šajā ceļojumā, jo piemaksas algas apmērā mācību gada beigās sakarā ar algu fonda uzkrājumu, kas ir piecu procentu apmērā, saņēma visu skolu direktori. To pieļauj arī attiecīgie Ministru Kabineta noteikumi, kas paredz no ieekonomētajiem līdzekļiem izmaksāt piemaksas vai prēmijas par labi un papildus veiktu darbu izglītošanas procesā. Direktori strādā labi, un slodze viņiem ir liela, skolotāji piedalās tālākizglītošanas kursos, skolēni – olimpiādēs, un kopumā rezultāti šajā jomā Preiļu rajona skolām ir labākie Latgales reģionā. Skolu vadītājiem ir ļoti liela slodze, gan organizējot tiešo darbu: mācību process, saimnieciskie jautājumi, darbs ar skolēniem, vecākiem, ar sabiedrību, pedagogu darba organizācija, stundu (pieļautas 12 stundas nedēļā) vadīšana, dokumentācijas kārtošana, akreditācijas, projektu izstrāde un realizācija, eksāmenu norises organizēšana, gan arī sagatavojot dažāda veida informāciju, kuru pieprasa gan Zinātnes un izglītības, gan arī citas ministrijas, kontroles dienestu prasību izpildīšana un citi jautājumi. Pienākumu un uzdevumu loks aizvien paplašinās, piemēram, šogad jāorganizē vasaras nodarbības nesekmīgiem skolēniem un tām sekojošas zināšanu pārbaudes, kā arī pedagogu – stipendiātu izvirzīšana, pedagogu norīkošana tālākapmācības kursiem un semināriem. Daudzas skolas iesaistījušās starptautiskos projektos un līdz ar to ir jāpiedalās rezultātu apkopošanā, prezentācijās.

Katrai skolai ir arī savi algu fondā ieekonomēti līdzekļi plus pieci procenti, ko var izmantot aizvietošanai, ko gada laikā vai beigās var izmantot arī savu skolotāju prēmēšanai. Skolotājiem, kā to paredz Ministru Kabineta noteikumi, piemaksas nosaka skolā izveidota komisija.

Tomēr uzskatu, ka līdzīga satura vēstuļu nebūtu, ja skolas direktors arī savus padotos turētu lietas kursā par visu, kur ir piedalījies, dalītos gūtajā informācijā, un biežāk uz semināriem un cita veida apmācībām norīkotu savus skolotājus, kā arī sniegtu informāciju par saviem braucieniem un to finansējumu.

Nevaru piekrist vēstules autorei, ka prēmēšanai izmantotos līdzekļus vajadzēja izlietot interaktīvo tāfeļu iegādei. Nauda pedagogu atalgošanai rajonā ienāk kā valsts mērķdotācija, kas paredzēta tieši šim nolūkam – darba apmaksai. Skolas ar inventāra un mācību līdzekļiem jānodrošina pašvaldībām. Šim nolūkam izmantojami arī projekti, kā, piemēram, to darīja Vanagu pamatskola, kura ar projekta starpniecību tika pie interaktīvās tāfeles.

Liela slodze ir arī metodisko apvienību vadītājiem, kas piedalās savu priekšmetu skolu un rajona olimpiāžu jautājumu sagatavošanā, izveido komisijas, veic olimpiāžu dalībnieku atbilžu labošanu, strādā ar priekšmetu skolotājiem, piedalās ISEC rīkotajos kursos un semināros, un jaunāko informāciju nodod priekšmetu skolotājiem, palīdz iesācējiem pedagogiem, pavada skolēnus uz novada un valsts olimpiādēm.

Metodisko apvienību vadītāji strādā atbilstoši iepriekš sagatavotam plānam.

Uz rajonu noteikts metodiķu likmju skaits, Preiļu rajonā ir vairāk nekā 20, kas ir atkarīgs no kopējā attiecīgā priekšmeta skolotāju skaita. Tie metodisko apvienību vadītāji, kuri strādājuši īpaši čakli, viņu vadīto apvienību skolotāji un audzēkņi guvuši labākos rezultātus olimpiādēs, mācību gada beigās saņem prēmiju.

Paldies 4.a klases skolēnu vecākiem!

Klases durvis ir vaļā. Es stāvu uz sliekšņa un dzirdu daudzbalsīgus «uzredzēšanos». Tur pa kāpnēm aizspurdz mani ceturtie. Domās jau ar jauno 5. klases audzinātāju.

Sirdī ir dīvaina tukšuma sajūta, un acīs sariešas asaras. Gribas vēl saukt atpakaļ, samīļot.Bet tāds nu ir sākumskolas skolotāja liktenis: audzini četrus gadus, iededz apziņas uguntiņu, pierodi pie bērniem,un viņi pierod pie tevis, rodas dvēseliska saskarsme. Un tad nāk šķiršanās, – bērni dodas tālajā zināšanu un cilvēcības sasniegšanas kalnā.

Sameklēju klases albumu. No fotogrāfijām raugās mīļi un man tuvi kļuvuši cilvēki — manu skolēnu vecāki. Jā, ko gan es būtu paveikusi bez viņiem?

Paldies Jums, ka izpratāt, atbalstījāt mani un audzinājāt bērnos pozitīvu, atbildīgu attieksmi pret skolu un mācību darbu!

Paldies par mīlestības un sirsnības piepildītajiem skatieniem, vērojot un uzmundrinot mūs svētku koncertos un pasākumos, par kopīgajām rotaļām, jautrajām spēlēm!

Paldies par uzticēšanos un rasto iespēju bērniem apmeklēt teātra izrādes, slidot, braukt ekskursijās!

Paldies par atklātību un kopīgi rasto risinājumu tad, kad ikdienas nedarbi un savstarpējās bērnu attiecības likās neizprotamas un sarūgtinošas!

Pateicos Jums, ka visiem kopā pietika spēka balstīt vienam otru, stāvot blakus bērnam, kad smilšu kalniņā jāatstāj visdārgākais — māmiņa, tētis...

Paldies vecmāmiņām un vectētiņiem, kuri ar vislielāko atbildību ir uzņēmušies rūpes par mazdēliem, jo dzīves apstākļi neļauj vecākiem būt kopā ar bērniem ikdienā.

Vai tas nebija lieliski, ka aukstumā, lietū savās automašīnās aizvizinājāt uz mājām daudz vairāk mazo pasažieru, nekā to atļauj stingrie noteikumi?

Paldies par to,ka Jūsu sarūpētās grāmatas, izziņas literatūra, nokopētie materiāli deva iespēju stundās strādāt radoši un aizrautīgi!

Paldies, ka ļāvāt braukt uz dambretes un basketbola sacensībām, neskatoties, ka izbraukšana bija brīvdienās agri no rīta un atpakaļ ceļš vēlā vakara stundā.

Paldies saku arī tiem vecākiem, kuri četru gadu laikā neatrada ceļu uz sava bērna klasi un nejuta vēlmi būt viņam līdzās kaut vai Māmiņu dienā. Bērni agri saprata, ka pašiem par sevi jāparūpējas. Bet mans uzdevums bija mierināt, uzmundrināt un atbalstīt. Mums tas izdevās.

Paldies par oriģinālajiem pārsteigumiem un apsveikumiem svētkos! Un tā varētu turpināt. Zinu, ka, lasot šīs rindas, atpazīstat sevi un atmiņās esam kopā. Bet durvis ir vaļā. Drošu soli un labvēlīgu ceļavēju!

Līvānu 1. vidusskolas Pastariņa sākumskolas 4.a klases audzinātāja Silvija Lude

Sagatavoja L.Rancāne

NOVADNIEKS

Redaktore Tamāra Elste

Pasūtījuma indekss 3033.
Reģistrācijas apliecība nr. 000701018.
Izdevējs – SIA «Novadnieks. Redakcija».
Redakcijas adrese: Brīvības ielā 14, Preiļi, LV-5301.
Elektroniskais pasts: novadnieks@axel.lv
Tālr. 53-07056, mob. tel. 29410288 (redaktorei),
53-07057 (reklāmas un sludinājumu pieņemšana),
53-07058, 53-07059 (žurnālistiem). Fakss 53-07057.
Par sludinājumu saturu atbild to iesniedzējs.
Laikrakstā publicētie materiāli ne vienmēr atspoguļo redakcijas viedokli.
Pārpublicējot atsauce uz «Novadnieku» obligāta.
Laikraksts iespiests SIA «Latgales druka» Rēzeknē.
Mājas lapa internetā: www.novadnieks.lv

Laikraksts iznāk astoņas reizes mēnesī (otrdien, piektdien).

Piena vietā āboli un tūrisms?.. Neizdosies

● 30. maijā piensaimniecību īpašnieki rīkoja protesta akciju

● 30. maijā rīdzinieku rindas Doma laukumā pēc veselīga un garšīga svaigpiena, kura dalīšanā piedalījās arī Vārkavas novada Upmalas pagasta zemnieki, nesaruka visu akcijas laiku no pulksten 16.00 līdz 20.00. Diez vai 'Antonovkas' un 'Baltā dzidrā' āboliem būtu tik liela piekrišana...

Pagājušās piektdienas protesta akcija, ko Rīgā, Doma laukumā, rīkoja Latvijas piensaimsaimniecību īpašnieki, saviļņojusi sabiedrību. Iespaidi vairāk gan emocionāli, taču no Zemkopības ministrijas puses šonedēļ bija jūtama aktīvāka darbība, kāda laukos tika gaidīta jau krietni agrāk.

Zemnieki sevi labi parādīja

Ļaužu pilnais Doma laukums bija apliecinājums tam, ka mēs esam pamanīti, ka patērētāji ir ar mums un atbalsta, tā pēc atgriešanās no Rīgas «Novadniekam» atzina Vārkavas novada Upmalas pagasta piemājas saimniecības Saulītes» saimniece **Anita Brakovska**. Viņa bija viena no tiem, kas organizēja vairākus desmitus lielo zemnieku grupu, lai piedalītos protesta akcijā.

— Mēs cēlām piena mājas, ieviesām standartus, kūtīs govis atdalījām no cūkām un vistām, rakstījām un realizējām projektus, vārdu sakot darījām visu, lai varētu droši saimniekot,— teic Anita. – Bet tagad ir absurda situācija. No vienas puses, zemniekiem stingri prasīts, ka piecus gadus nedrīkst samazināt govju skaitu un ražošanas apjomus. Man bija skaidrība un pārliecība, ka tuvākajos gados varēšu strādāt un nopelnīt ģimenei iztiku. No otras puses, situācija spiež samazināt lopu skaitu. Ko darīt? Zemkopības ministrs, kad viņam to jautāju, izlikās nedzirdam.

Zemnieces sašutums par valstī notiekošo ir neviltots. Viņa arī īsti nevar pieņemt ministra Mārtiņa Rozes atrunāšanos, ka viņš viens pats nespējot Latviju Eiropas Savienības struktūrās aizstāvēt. Arī pārmetumi astoņiem Eiroparlamenta deputātiem no Latvijas, ka viņi neesot ieinteresēti aizstāvēt mūsu zemnieku pozīcijas, šķiet bērnišķīgi. Kam citam, ja ne ministram, vajadzēja deputātus uzrunāt un mudināt to darīt?

— Vai tagad ņemt Rozi no ministra amata nost?— jautā Anita un reizē arī atbild,– neredzu nevienu, kas varētu nākt viņa vietā. Ne jauns ministrs nepieciešams, bet normāla, pārdomāta lauksaimniecības politika.

Viela pārdomām sabiedrībai un valdībai

Preiļu lauksaimnieku apvienības vadītāja **Zita Briška**, stāstot par protesta akcijas laikā gūtajām atziņām, uzsvēra, ka starp piena ražotājiem un šī produkta patērētājiem ir pilnīga saprašanās. Vieni grib skaidri zināt, ka arī turpmāk varēs saimniekot tā, ka spēs atmaksāt kredītus un par nopelnīto ne tikai iztikt, bet arī izskolot bērnus. Otri vēlas iegādāties veikalos veselīgus un kvalitatīvus piena produktus par pieņemamu cenu.

— Tā ir viela pārdomām gan sabiedrībai un Zemkopības ministrijai, gan valdībai kopumā,— saka apvienības vadītāja. – Akcija izdevās, jo pāris dienu laikā lietas izkustējušās. Lauksaimnieku sabiedrisko organizāciju mudināti, ministrijas speciālisti sarosījušies, tiek pieņemti svarīgi lēmumi, kas virzīti uz piensaimniecības nozares atbalstu un stabilizāciju, piena produkcijas eksporta kāpināšanu.

Piensaimnieki un ministrs vienojušies

Vairāk nekā 20 000 saimniecību Latvijā ir tikai viena govs. Acīmredzot šis fakts zemkopības ministru Mārtiņu Rozi bija mudinājis uz frāzi, ka derētu padomāt par nodarbošanos ar ābolu audzēšanu un tūrisma attīstību, kas lauku iedzīvotājos izraisījusi sašutumu un pamatotas raizes par to, ka piensaimniecības nozari gaida cukurbiešu audzētāju liktenis. — Ja mēs pirms 15 gadiem būtu zinājuši, ka piens Latvijai vairs nebūs vajadzīgs, sen būtu sastādījuši dārzus, sabūvējuši glabātuves un jau tirgotu ābolus,— saka iepriekš minētā Vārkavas novada zemniece Anita Brakovska.

Taču šonedēļ, pēc 2. jūnijā rīkotās tikšanās ar piensaimniecības nozares pārstāvjiem, ministrs domas bija mainījis: — Mēs vienojāmies par konkrētiem rīcības soļiem, un šoreiz – ne tikai no ministrijas puses, bet arī no pašu nozares pārstāvju puses, kas ir īpaši būtiski, jo tikai kopīgiem spēkiem mēs nonāksim pie apmierinoša rezultāta, jo kategoriski vienas puses ultimāti otrai nav uz risinājumu vērsta sadarbība.

Kāda ir šī Mārtiņa Rozes solītā rīcība? *Pirmkārt,* Zemkopības ministrijas līmenī tiks aktualizēts grozījumu projekts Konkurences likumā, kuru mērķis būs regulēt cenu veidošanās struktūru. *Otrkārt,* ministrija apņēmusies organizēt tikšanos ar ES konkurences komisāri par valsts atbalsta nosacījumiem un tiešmaksājumu apjomu izlīdzināšanu starp ES dalībvalstīm. *Treškārt,* ministrs tiksies ar juristiem un tieslietu speciālistiem, lai vienotos par ES iestāšanās līguma analīzi, īpaši attiecībā uz tiem pantiem, kuri, iespējams, pārkāpti attiecībā uz vienlīdzīgu konkurenci. *Ceturtkārt,* ZM turpinās darbu pie pārrunām ar Krieviju par svaigpiena un piena produktu eksportu.

L.Kirillova

Skaitīt un taupīt jāmācās visiem

Jūnijs ir laiks, kad pārdošanā parādās Krāslavā audzēti gurķi, bet Krāslavas gurķu audzētāju vārdam Latgalē īpašs vārds. Ja atceramies, pagājušajā pavasarī, kad Daugavu piesārņoja Baltkrievijā noplūdusī nafta, krāslavieši visvairāk bija nobažījusies par savu mazo biznesu – gurķu audzēšanu, jo laistīšanai ņēma upes ūdeni. Un tā, sailgojusies pēc krāslaviešu gurķīšiem, devos uz tirgu, iztēlē redzēdama, kā vakarā tos mērkšu burkā kopā ar dillēm, ķiploka galviņu, upeņu lapiņām. Mmmm... Mēli varēs norīt.

Nē, nekas slikts nenotika, ideju īstenoju. Tirgus bija pilns ar gurķiem, vairākas pārdevējas bija norādījušas ne tikai cenu – 1,50 lati, bet arī konkrēti uzrakstījušas – Krāslavas gurķi. Kad pasmago maisiņu ar pirkumu biju aizstiepusi līdz mājām, sava mikrorajona veikalā atkal ieraudziju svaigus gurķīšus un cenrādī norādi, ka tie nākuši no Krāslavas. Tikai cena bija daudz zemāka – 1,10 lati. Redzot manu izbrīnu, pārdevējas vien smējās, — daži no tiem, kuri gurķus pārdod tirgū, iepriekš tos vairumā pirkuši veikalā. Mazais bizness, tā sakot. To, ka veikala prece patiešām nākusi no Krāslavas gurķu audzētājiem, pārdevēja bija gatava pierādīt ar pavadzīmi. Nu, ko, katrs meklē iespēju nopelnīt, kā māk. Atceros arī iepriekšējās vasaras, kad tirgū nopērkamie tomāti ne ar ko neatšķīrās no veikalos izliktajiem, tikai ar to starpību, ka tirgū maksāja daudz vairāk. Tas tika pamatots, ka, lūk, tā esot dabīga, vietējās saimniecībās audzēta raža, kamēr veikalos, — nu, visiem zināma un apspriesta, — no tālām valstīm vesta, sazin kā laistīta un sazin kādām vielām stimulēta. Un tāpat arī pērn un aizpērn veikalnieki zināja stāstīt, ka viens otrs tirdzinieks pirms tam tomātus sapērk veikalā un pārdod tirgū par dārgāku cenu.

Inflācijas apstākļos cilvēki sākuši vairāk rēķināt, seko līdzi cenām. Pēc piena ražotāju protesta akcijām dažā veikalā pienam vai krējumam cena samazinājusies ... par vienu — diviem santīmiem. Piena izstrādājumi ir produkti, kuru augstās cenas vissāpīgāk skar tieši ģimenes. Bērni, pusaudži un arī vecākās paaudzes cilvēki ir tie, kam uzturā visvairāk nepieciešams piens, biezpiens, krējums, sviests, sieri. Nemitīga piena produkcijas cenu celšana negatīvi ietekmē jaunās paaudzes veselību, jo ģimenēs piena produktus atļaujas retāk.

Jā, protams, ģimenes taupa, un, ja vajadzēs, taupīs vēl vairāk. Vai to jelkad iemācīsies sabiedrības krējuma pārstāvji?

Jūnija sākumā skandāls radās saistībā ar iekšlietu darbinieku sporta svētkiem, kuru rīkošanai, pēc valsts galvenās kontrolieres Sudrabas kundzes domām, tiks izšķiests pārāk daudz līdzekļu. Ak, vai, bija redzēt, kādu histēriska un aizvainota puišeļa tēlu visu skatītāju priekšā televīzijā demonstrēja iekšlietu ministra kungs. Parādīja absolūtu cieņas trūkumu pret sievieti, savaldības un pašcieņas trūkumu, vēsa prāta un elementāru labu manieru trūkumu, kas nu gan tik augstai amatpersonai nav pieļaujams. Ne mirkli neņemos apgalvot, ka godājamie kārtības sargi policisti, ugunsdzēsēji un citu iekšlietu sistēmas struktūru darbinieki nav pelnījuši labu atpūtu. Ir gan pelnījuši, tikai ministram būtu jāpadomā, kā, piemēram, policistiem kopā ar ģimenēm dienu pavadīt kādā no savu rajonu skaistajām atpūtas bāzēm, vai arī vienkopus savā reģionā. Kāpēc tērēt līdzekļus degvielai, dzenoties uz atpūtas vietu pāri visai Latvijai? Kāpēc vajadzīga visa šī dārgā atribūtika, — nozīmītes, plakātiņi, bukletiņi un tamlīdzīgi štrunti, kas agrāk vai vēlāk nonāk miskastēs? Utt. Tāpēc, nav ko skaisties, ministra kungs, bet labāk padomāt, kā savu darbinieku atpūtu organizēt ekonomiskāk.

L. Rancāne

Iedzīvotāji aktīvi uzlabo savu dzīves vidi

● Nīderlandes finansējums privātai iniciatīvai

Atpūtas vietas ierīkošana, kapsētas labiekārtošana, māju norāžu izveidošana, sportisko, kultūras aktivitāšu atbalstīšana, — šādas un daudzas citas ikdienišķas vajadzības, kam nepieciešami līdzekļi, daudzi rajona iedzīvotāji izvirzījuši par prioritātēm, piedaloties Latvijas – Nīderlandes projektā «Bez komunikācijas nav sadarbības».

Biedrības «Preiļu rajona partnerība» koordinatore Valija Vaivode, informējot «Novadnieku» par pieteiktajiem projektiem un žūrijas komisijas lēmumu attiecībā uz to atbalstīšanu, īpaši uzsvēra ļoti lielo sabiedrības interesi par šo projektu konkursu. Kopumā bija iesniegti 68 projekti, stāstīja Valija Vaivode, taču, kā tas paredzēts Nīderlandes finansiāli atbalstītajā programmā, līdzekļus varēja piešķirt tikai 20 projektu realizēšanai, katram 1000 eiro apmērā.

Pārsteidz ar lielu projektu skaitu

Projektu konkurss tika izsludināts februārī, darbus vajadzēja iesniegt līdz 31. martam. Žūrijas komisijā darbojās Valija Vaivode, biedrības «Baltā māja» pārstāve Lolita Beča, kas iepriekšējos gados jau guvusi pieredzi, strādājot ar šādiem projektiem Līvānu novadā, un biedrības «Preiļu rajona partnerība» vadītāja Silvija Dreijere. Izvērtēt darbus nācās ļoti grūti, atzina Valija Vaivode, jo gandrīz katra tapšanā bija ieguldīts liels darbs, cilvēki ir patiesi ieinteresēti savas vides izmainīšanā uz pozitīvo pusi. Lielais projektu skaits rāda arī to, ka katrā pašvaldībā vajadzību ir ļoti daudz. Viens no šīs programmas priekšnoteikumiem ir tāds, ka projektu gatavo iniciatīvas grupa vismaz desmit cilvēku sastāvā, un tātad kopumā to tapšanā bija iesaistīti apmēram 680 cilvēki. Šis noteikums gan neattiecās uz jau izveidotajām biedrībām.

Projektu iesniegšana vēl turpinājās, kad Preiļos ieradās Nīderlandes pārstāvis, kura vadībā notiek programmas realizēšana. Kopā ar biedrības «Preiļu rajona partnerība» pārstāvjiem viņš apmeklēja pirmo desmit jau iesniegto projektu vietas. Darbu autori stāstīja, ko viņi vēlētos izmainīt, iekārtot, parādīja arī savu ieinteresētību, māku pasniegt nākotnes redzējumu. Jau šajā apmeklējuma reizē radušies pirmie iespaidi, par vienu otru projektu viesis izteicies atzinīgi, bet dažā labā vietā iespējamo rezultātu apšaubījis.

Pēc tam vērtēšanas komisijas pārstāvji apmeklēja visas 68 projektu vietas. Tas bija ļoti noderīgi, jo atklājās arī pretrunas, piemēram, projektā rakstīts, ka tiks iekārtots visiem pieejams atpūtas stūrītis, bet dabā izrādījās, ka tur jau pašlaik ir iežogota teritorija ar norādi, ka tas ir privātīpašums, stāstīja Valija Vaivode.

Vērtēšanas komisija izvēlējās 22 projektus, taču, lai iekļautos piešķirtajos 20 000 eiro, divu projektu summa tika izdalīta četriem. Viena projekta autori tomēr atteikušies no dalītās summas, jo piešķirto 300 latu viņu ieceru realizēšanai bija par maz.

Atbalstītie projekti

Kopumā žūrijas atbalstu guva šādi projekti: «Arhitektūras un mākslas pieminekļi sakoptā vidē – mūsu sapnis un lepnums» (iesniedza iniciatīvas grupa «Varavīksne» Pelēču pagastā); «Tautiet's mani dancot veda» (Stabulnieku vidējās paaudzes deju kolektīvs); «Znotiņu Dievmātes Romas katoļu baznīcas pagalma labiekārtošana» (Znotiņu Dievmātes Romas katoļu draudze); «Veselībai un možumam – lai pietrūkst laika novecot» (pensionāru biedrība «Zilais lakatiņš» Sīļukalna pagastā); «Kopīga sportošana un atpūta ar draugiem ir vislabākā lieta pasaulē» (iniciatīvas grupa «Jaunie – Jaunatnes ielā» Rudzātu pagastā); «Ceļš uz sportu, sadarbību un prieku» (Silajāņu pamatskola), «Saunas pagasta sieviešu kluba «Nianse» telpu labiekārtošana» (Saunas pagasta sieviešu klubs «Nianse»); «Biedrības «Preiļu NVO centrs» materiāli tehniskās bāzes pilnveidošana» (biedrība «Preiļu NVO centrs»); «Atpūtas vietas ierīkošana Jersikas pagasta Iesalnieku ezera krastā» (iniciatīvas grupa «Iesalnieki»); «Domājam vairāk par to, ko esam gatavi darīt sava ciema labā, nevis par to, ko pašvaldība var darīt mūsu labā» (jauniešu grupa «Jaunie spārni» Rušonas pagastā); «Aktīvi pavadīts brīvais laiks» (iniciatīvas grupa «Rītausma» Pelēču pagastā); «Riebiņu pagasta Pieniņu ciema tautas nama renovācija – ciema iedzīvotāju kultūras, izglītības līmeņa paaugstināšanai un labklājības celšanai» (iniciatīvas grupa «Mēs Pieniņiem»); «Apstādījumu ierīkošana daudzdzīvokļu māju pagalmā Galēnos Parka ielā» (iniciatīvas grupa «Parka ielas iemītnieki»); «Skaņu ieraksts ikvienam» (biedrība «Preiļu alternatīvās kultūras atbalsta centrs» PAKAC); «Optimisti» (Līvānu tautas lietišķās mākslas studija «Dubna»); «Sutru pagasta Sutru kapsētas teritorijas labiekārtošana» (iniciatīvas grupa «Iedzīvotāji veido sakoptu vidi»); «Mācību drava — «Bitītes»» (Latvijas Biškopības biedrības Preiļu rajona nodaļa); «Ar veļiku pa Aglyunu» (iniciatīvas grupa «Velomiļi»); «Mēs esam līdzatbildīgi» (iniciatīvas grupa «Kaimiņi» Vārkavas pagastā), «Māju norāžu izveidošana un vides labiekārtošana» (iniciatīvas grupa «Gribolvieši»).

No vairākām pašvaldībām – Vārkavas un Aglonas pagastiem, no Riebiņu novada — bija iesniegts ļoti daudz projektu, uzsvēra Valija Vaivode, un pat to projektu, kuri neguva atbalstu, gatavotāji, piedaloties šajā konkursā, ir ieguvuši pieredzi, kas noderēs nākamgad. Tagad sākusies projektu realizēšana, darbu laikā notiks arī pārbaudes. Visi cenšas darboties un līdzekļus apgūt pēc iespējas ātrāk, uzsvēra koordinatore, jo saprot, ka inflācijas apstākļos cenas aug ar katru dienu. Darbiem jābūt pabeigtiem līdz septembrim. Trijiem labāk veiktajiem tiks piešķirtas balvas, katra 300 latu apmērā, projekta turpināšanai.

L. Rancāne

● **Znotiņu Dievmātes Romas katoļu baznīcas pagalms pavisam drīz būs iegūvis jaunu veidolu. Bruģētais celiņš, košumkrūmi, puķes un spirgts zāliens priecēs ne tikai pašus darītājus, bet ikvienu baznīcā gājēju. Attēlā – labiekārtošanas projekta koordinatore Paulīne Zariņa (stāv no kreisās), Sutru pagasta padomes priekšsēdētāja Valija Ruisa un bruģa licēji Andris Zalāns un Gatis Ruiss.** Foto: A.Šņepsts

Sutros priecājas par iespēju īstenot pašu izlolotu projektu

Cilvēkiem uz vietas labāk redzams, ko un kā darīt, cik paveikt varēs par piešķirtajiem līdzekļiem, kā tos racionālāk izmantot, tāpēc iespēju realizēt pašu iecerētos projektus Sutru pagasta aktīvākie cilvēki uzņēma ar prieku, «Novadniekam» atzina Sutru pagasta padomes priekšsēdētāja Valija Ruisa.

Viņa pastāstīja, ka iepriekš ar zināmu skaudību nolūkojušies uz Līvānu novada ļaudīm, kuri Nīderlandes atbalstītos projektus īstenojuši jau agrāk. Šogad sadūšojušies paši, un no pašvaldības konkursam iesniegti pavisam četri projekti, atbalstīts Znotiņu katoļu draudzes projekts «Znotiņu Dievmātes Romas katoļu baznīcas pagalma labiekārtošana». — Kā pašvaldības vadītāja atbalstu to ideju īstenošanu, kurām ir lielāka sabiedriskā rezonanse jeb vairāk kopīgā labuma saņēmēju. Tas attiecas arī uz mūsu dievnama teritorijas labiekārtošanu, jo šeit pulcējas ne tikai Sutru pašvaldības, bet arī Vārkavas pagasta un Preiļu novada tuvāko apdzīvoto vietu ticīgie,— tā V.Ruisa.

Projekta vadītājs ir Znotiņu katoļu draudzes prāvests Aigars Bernāns, bet koordinatore – Paulīne Zariņa. Maija nogalē pie Znotiņu baznīcas darbojās gan bruģa licēji, gan daudzi vietējie iedzīvotāji, iesaistoties projektā paredzēto darbu veikšanā – zāliena atjaunošanā, gājēju celiņu izveidošanā, lietus ūdens novadīšanā, pagalma apgaismojuma sakārtošanā, baznīcas galveno durvju renovācijā. To, ka dievnama pagalms drīzumā būs izmainījies līdz nepazīšanai, liecina arī arhitektes izstrādātā apzaļumošanas skice.

Paulīne Zariņa atzina, ka 700 latu visu projekta ieceru īstenošanai nepietikšot, tāpēc ar līdzfinansējumu iniciatīvas grupu atbalsta arī Sutru pagasta padome, piešķirot papildu līdzekļus. Pašvaldības vadītāja viņas teikto papildināja, bilstot, ka sadarbībai ar Nīderlandes partneriem, iespējams, būšot turpinājums. Ievadītas sarunas par dāvinājumu – ērtiem un glītiem soliem baznīcēniem.

L.Kirillova

Novērtētas skolu avīzītes un literārie žurnāli

Noslēdzies rajona bērnu un jauniešu centra rīkotais skolu avīžu un žurnālu konkurss. Vērtēšana notika vairākās grupās.

Par labāko pamatskolu avīzi atzīts Galēnu pamatskolas izdevums «Pipariņš». Tās redaktors ir Jānis Kunakovs, redkolēģija darbojas Martas Bindukas vadībā.

Atzinību saņēma «Atslēdziņas» veidotāji no Sīļukalna pamatskolas un avīzīte «Kabata» no Preiļu 1. pamatskolas. Sīļukalniešu izdevumu veido redkolēģija Santas Dūdas vadībā un ar skolotājas Ivetas Brokas palīdzību. Preiļu 1. pamatskolā par izdevumu atbild Laima Mukāne, bet konsultē Žanete Beča un Pēteris Bernāns.

Vidusskolu grupā pirmo vietu ieguva Preiļu Valsts ģimnāzijas izdevums «Pēdas». Tā redaktore ir Ieva Pakere, konsultē Ingūna Patmalniece. Atzinīgi novērtēta Preiļu 2. vidusskolas avīze «Muraveinik» un Aglonas internātvidusskolas izdevums «Karakums». Preiļu 2. vidusskolas redkolēģiju vada Lilija Zenovjeva, skolēniem palīdz Valentīna Maksimova un Aivars Podskočijs. Aglonieši savu avīzīti veido Džeinas Kampānes un skolotājas Māras Ušackas vadībā.

Noteikts labākais skolu literārais žurnāls. Šis gods piešķirts Aglonas vidusskolas izdevumam «13. vilnis», tas tiek veidots pedagoģes Monikas Pušņakovas vadībā. Atzinību saņēma Preiļu 2. vidusskolas literārais žurnāls «Proba pera», kura izdošanu koordinē Larisa Arestova.

Konkursā piešķirtas arī nominācijas. Par labāko fotoreportāžu, kuras nosaukums bija «Skolas baisākās vietas», diploms piešķirts Vārkavas vidusskolas izdevumam «Starpbrīdis», par labāko datorsalikumu – Līvānu 1. vidusskolas izdevumam «Skolas solis».

Pirmo vietu ieguvēji saņēma diplomus, bet uzslavas par piedalīšanos konkursā visu pārējo skolu redkolēģijas.

Vienlaikus apkopota arī statistika par skolu redkolēģiju piedalīšanos rajona skolēnu avīzes «Viss Notiek...» izdošanā. Rajona skolu izdevumu redkolēģijas iesūtīja savas lappuses «Viss Notiek...», kura gadā iznāca četras reizes, veidošanai. Ar 16 lappusēm skolēnu avīzes sastādīšanā piedalījusies PVĢ un Pelēču pamatskola, ar 15 – Aglonas vidusskola, Dravnieku pamatskola, bet visvairāk – 20 lappuses – saņemtas no Silajāņu pamatskolas. Pilnīgi visu numuru izdošanā piedalījās Līvānu un Preiļu 2. vidusskola, Dravnieku, Pelēču, Silajāņu, Sīļukalna un Vanagu pamatskola. RBJC gatavoja pirmā un pēdējās lappuses, bet otrās lappuses tapšana bija rajona skolēnu pašpārvaldes ziņā.

L. Rancāne

VĀRDADIENAS SVIN:

9 jūnijā — Ligita, Gita.
10. jūnijā — Malva, Anatols.
11. jūnijā — Ingus, Mairis, Vidvuds.
12. jūnijā — Lenora, Nora, Ija.
13. jūnijā — Zigfrīds, Ainārs, Uva.
14. jūnijā — Tija, Saivis, Saiva, Sentis, Santis.
15. jūnijā — Baņuta, Žermēna, Vilija, Vits.

«NOVADNIEKA» KALENDĀRS

Rajona padome

■ No 9. līdz 13. jūnijam konkursa «Sakoptākais Preiļu rajona novads, pagasts 2008» vērtēšanas komisijas izbraukumi uz pašvaldībām.

■ 9. jūnijā pulksten 15.00 interešu izglītības skolotāju un skolēnu prēmēšana.

■ 10. jūnijā piedalīšanās muzeju valsts akreditācijas komisijas darbā Rīgā.

■ 11. jūnijā pulksten 10.00 projekta «Harmoniska pārrobežu sadarbība satiksmes drošības uzlabošanai Latvijas un Lietuvas pierobežas teritorijās LATLIT TRAFFIC» darba grupas sanāksme Daugavpilī. Pulksten 10.00 apvienoto komiteju izbraukuma sēde un rajona padomes izbraukuma sēde Aglonā. Piedalīšanās Daugavas slimokases likvidatoru un dalībnieku sapulcē Jākabpilī.

■ 12. jūnijā pulksten 10.00 informatīvais seminārs sociālajiem un bāriņtiesu darbiniekiem. Pulksten 11.00 piedalīšanās Kara tehnikas muzeja atklāšanā Aglonā. Pulksten 16.00 piedalīšanās Līvānu mākslas skolas izlaidumā.

■ 13. jūnijā pulksten 18.00 piedalīšanās Salas pamatskolas 9. klases izlaidumā. Pulksten 19.00 piedalīšanās Aizkalnes pamatskolas 9. klases izlaidumā. Pulksten 22.00 piedalīšanās Latvijas II Olimpiādes atklāšanas ceremonijā.

Preiļu novada kultūras centrs

■ 6. jūnijā pulksten 22.00 Preiļu kultūras namā jauniešu diskotēka.

■ 13. jūnijā pulksten 17.00 Preiļu kultūras namā Preiļu 1. pamatskolas 9. klašu izlaiduma sarīkojums.

Līvānu novada kultūras centrs

■ 7. jūnijā pulksten 11.00 Turku tautas namā un Gedušu pilskalnā bērnu un jauniešu radošā diena.

■ No 2. līdz 13. jūnijam Līvānu bērnu un jauniešu centrā, Rīgas ielā 110, radošās darbnīcas bērniem un jauniešiem «Rakari».

■ Līdz 22. jūnijam Latgales mākslas un amatniecības centrā Edgara Lasinska izstāde «Without Title».

■ 14. jūnijā pulksten 15.00 represēto atceres brīdis pie piemiņas akmens Līvānu dzelzceļa stacijā.

Rajona bērnu un jauniešu centrs

■ 10. un 11. jūnijā Rožupes pamatskolā Preiļu rajona mazpulku salidojums.

Vārkavas novads

■ 7. jūnijā pulksten 14.00 Vecvārkavas estrādes atklāšana, līnijdeju grupu sadancis. Pulksten 22.00 diskotēka jauniešiem.

Sutru kultūras nams

■ 6. jūnijā pulksten 11.00 tikšanās ar aktrisi Akvelīnu Līvmani.

Riebiņu novads

Riebiņu kultūras nams

■ 7. jūnijā pulksten 19.00 novada pašdarbības svētki «Skan dziesmas Feimankas krastos» Riebiņu parkā. Balli spēlē Marchello.

HOROSKOPS NEDĒĻAI (09.06. — 15.06.)

Auns. Sūdzēties par dzīves nebūšanām neatliks laika, jo jūs atradīsities nepārtrauktā darbībā – ne velti mēdz teikt, ka darbs ārstē visas kaites. Tomēr sīkas nebūšanas var sašķobīt jūsu pašpārliecinātību, tās liks daudz ko pārvērtēt un izdarīt nopietnus secinājumus. Esiet gatavi pārvērtēt pieņemtos lēmumus.

Vērsis. Ar materiālo stāvokli būsiet apmierināti, kaprīzas vēlmes jūs neapgrūtinās, tāpēc nevajadzēs lieki tērēt līdzekļus savu iegribu apmierināšanai. Tomēr omulība, kurā ieslīgsiet brīvdienās, nebūs ilgstoša. Var pārņemt nemiers, kas mudinās meklēt jaunus iespaidus.

Dvīņi. Būsiet ļoti komunikabli un dzīvespriecīgi, īstenojot visu iecerēto, no sastādītā rīcības plāna neatkāpieties ne soli – tas arī būs panākumu garants. Brīvdienās nebūs viegli tikt galā ar savām emocijām, tās lauzīsies uz āru visnepiemērotākajā brīdī. Kritiskos brīžos būs grūti saglabāt vēsu prātu.

Vēzis. Pret dzīvi būsiet noskaņoti filozofiski, tāpēc, ja vien iespējams, atlieciet praktisku jautājumu risināšanu un nodarbojieties ar to, kam nepieciešama radoša izdoma. Brīvdienas sen gaidīta ziņa no tālienes palīdzēs izšķirties par turpmāko rīcību, bet intuīcija palīdzēs rast veiksmīgu risinājumu sasāpējušai problēmai.

Lauva. Būsit mērķtiecīgi un komunikabli. Lēmumi, kurus pieņemsit, mudinās aktīvāk iesaistīties sabiedriskās norises. Jūs atbalstīs cilvēki, kuriem ir autoritāte sabiedrībā. Vislielākos panākumus gūsiet, darbojoties kolektīvā. Sajūta, ka jums ir uz ko paļauties, spēcinās un neļaus apmulst kritiskā brīdī.

Jaunava. Mērķtiecīga un pārliecinoša rīcība atstās vajadzīgo iespaidu uz cilvēkiem, no kuriem atkarīga jūsu virzība pa karjeras kāpnēm. Pateicoties tam, var pavērties iespējas iesēsties krēslā, par kuru sapņojāt jau sen. Brīvdienās var būt emocionāli piesātināta tikšanās ar draugiem.

Svari. Komandējums būs tieši tas, kas parādīs, cik veiksmīgi spējat tikt galā ar saviem pienākumiem apstākļos, kad nepieciešams rīkoties patstāvīgi un radoši, kad jāaizstāv ne tikai savas, bet arī kolektīva intereses. Var atklāties robi zināšanās, kurus nāksies steidzīgi aizpildīt.

Skorpions. Karjeras iespējas būs jūsu rokās, tomēr nozīmīga loma šajā ziņā var izrādīties arī labvēļiem. Nebaidieties īstenot pārgalvīgas ieceres. Nesteidzieties ar lēmumu pieņemšanu, vēlāk tos var nākties pārskatīt.

Strēlnieks. Veiksmīgs laiks to jautājumu risināšanai, kas saistīti ar īstermiņa līgumu slēgšanu. Apzinieties savas darbības mērķi, un jums nevajadzēs šaubīties par pieņemtā lēmuma pareizību — mērķis attaisnos līdzekļus. Lieciet lietā agrāk iegūtas zināšanas, un jums izdosies noskaņot kolēģus par labu sev.

Mežāzis. Tas, ko esat darījuši citu labā, ceturtdien un piektdien negaidīti var izpelnīties līdzcilvēku atzinību. Arī brīvdienās būs visas iespējas baudīt sava darba augļus. Taču pašapmierinātībā slīgt nebūs laika, jo vēlēšanās smelties jaunus iespaidus mudinās aktīvāk iesaistīties sabiedriskajā dzīvē.

Ūdensvīrs. Patīkamus, emocionālus brīžus var sagādāt tikšanās ar mīļoto cilvēku; nostiprināsies pārliecība, ka esat radīti viens otram. Jūsu savdabīgie problēmu risināšanas paņēmieni var izpelnīties cilvēku uzmanību.

Zivis. Neatlaidīgs, mērķtiecīgs darbs sagādās gandarījumu — apzināsieties, ka laiku pavadāt lietderīgi. Brīvdienās rūpējieties par kārtību un tīrību mājās un, ja vien tas ir jūsu spēkos, palīdziet tuviniekiem atrisināt viņu problēmas. Varat kļūt nepacietīgi, neiecietīgi savus priekšlikumus izteiksit uzstājīgā formā.

Pirmdiena, 9. jūnijs

LATVIJAS TV I

6.45 Labrīt, Latvija!
8.30 Mīlas viesulis. Seriāls.
9.25 Dzīvīte.
9.55 Hameleonu rotaļas.
10.20 Neprāta cena. Seriāls.
10.50 De facto.
11.30 Tāda ir dzīve.
12.00 Televeikala skatlogs.
12.15 Latvijai — 90.
12.45 Ielas garumā.
13.15 Province.
13.45 LTV portretu izlase.
14.20 Kas var būt labāks par šo?
14.50 Televeikala skatlogs.
15.05 Jāņtārpiņš. Anim. f.
15.20 Bitīte. 28. sērija.
15.40 Ciemā. Kā linu druva ziedēt sāk. Nebēda.
15.50 Kas te? Es te!
16.20 Dzīvīte.
16.50 Mīlas viesulis. 538. sērija.
17.45 Kopā.
18.00 Šodien Latvijā.
18.30 Hameleonu rotaļas.
18.58 Ziņas.
19.00 Jauna nedēļa.
19.30 100 g kultūras.
19.58 Ziņas.
20.00 Neprāta cena. Seriāls.
20.30 Panorāma.
21.20 Zini vai mini!
21.55 Viss notiek.
22.25 Vakara intervija.
23.00 Nakts ziņas.
23.15 Šeit un tagad.
23.55 Kopā.
0.10 100 g kultūras.

LATVIJAS TV 7

6.50 NBA 2. finālspēle.
8.50 Televeikala skatlogs.
9.05 Reģionālā attīstība Latvijā. Agro 2008.
9.35 Mana mīļā māsīca. 92. sērija.
10.25 Visi uz pludmali! D. f.
10.55 Zveja.
11.25 Kriminālā informācija.
11.55 Eiropas meistarsacīkšu futbolā spēļu apskats.
12.05 SeMS topo.
13.10 Mīlas viesulis. 287. sērija.
14.00 Eiropas meistarsacīkstes futbolā. Šveice - Čehija.
16.00 Mana mīļā māsīca. 92. sērija.
16.50 SeMS summē.
17.15 GE Money streetball - ielu basketbols.
17.45 Eiropas meistarsacīkšu futbolā spēļu apskats.
18.00 UEFA Euro 2008 futbola apskats.
18.30 Olimpiskais atlases turnīrs basketbolā sievietēm. Latvija - Senegāla.
20.50 Šodien.
21.15 112 hronika.
19.30 Pārbaudes spēle basketbolā sievietēm. Latvija — Baltkrievija.
21.30 Eiropas meistarsacīkstes futbolā. Nīderlande - Itālija.
23.50 Eiropas meistarsacīkstes futbolā. Rumānija - Francija.
1.50 Tavs auto.
2.20 112 hronika.

LNT

6.05 Ticīgo uzvaras balss.
6.35 Govs un Cālēns. Anim. f.
7.00 900 sekundes.
8.40 Degpunktā.
9.05 Ticēt un cerēt. Seriāls.
9.35 Solis pa solim. 26. sērija.
10.05 Trakie riteņi. M. f.
12.00 Klauns. 6. sērija.
13.00 Kriminālizmeklēšanas nodaļa. 12. sērija.
14.00 LNT dienas ziņas.
14.20 Aiz riska robežas.
15.05 Divarpus vīri 2. 12. sērija.
15.35 Toms un Džerijs.
16.00 Eds, Edis un Edijs. A. f.
16.30 Mīlestība un Tekila. 84. sērija.
17.35 Tatjanas diena. 155. sērija.
18.00 LNT ziņas sešos.
18.05 Tatjanas diena.
18.45 Zelta drudzis.
19.00 Tautas balss.
19.30 Sirdsmīļā Monika.
20.00 LNT ziņas.
20.30 Degpunktā.
21.00 Dubultremonts.
21.50 Skrējiens pēc miljona 8.
22.50 Specvienība nr. 9. 1. sērija.
23.50 Sešas pēdas zem zemes 3. 3. sērija.
0.55 Renegāts. 14. sērija.
1.50 Laika policists. M. f.
3.40 Apreibusī rītausma. M. f.
5.50 Smieklīgākie dzīvnieki pasaulē.

TV3

5.50 Marijas slepenā mīla. 27. sērija.
6.45 Anim. f.
8.00 Sarģeņģelis. 140 sērija.
9.00 Melnā dimanta lāsts. 47. sērija.
10.00 Marina: kaislību viļņos. 76. sērija.
11.00 Pats savas dzīves režisors.
12.00 Logi.
13.00 Māmiņu klubs.
13.35 Smieklīgākie videokuriozi.
14.00 Visvarenā Kima. Anim. f.
14.20 Septītās debesis 3. 14. sērija.
15.20 Jūlija: ceļš uz laimi. 1 70. sērija.
16.20 Zorro: zobens un roze. 66. sērija.
17.20 Pieviltā. 71., 72. sērija.
19.20 Bez tabu.
19.50 TV3 ziņas.
20.20 C.S.I. Lasvegasa 7. 23. sērija.
21.20 Esmu īss? Nu un tad!
22.25 Vaļsirdīga atzīšanās.
23.05 Nekā personīga.
23.35 Doktors Hauss 2. 19. sērija.
0.40 Pats savas dzīves režisors.
1.40 SMS čats.
4.15 Septītās debesis 3. 14. sērija.
5.00 Zorro: zobens un roze. 66. sērija.

TV 5

6.30 Džoisa Maiere. Prieka pilna dzīve.
7.00 Animācijas filma.
9.00 Televeikala skatlogs.
9.15 Ģimenes tiesa.
10.15 Bez cenzūras.
11.15 Televeikala skatlogs.
11.30 Ēdam mājās!
12.00 Dzīvokļa jautājums.
13.00 Ļuba, bērni un fabrika.
13.30 Okšķeri. Seriāls.
14.30 Sasisto lukturu ielas.
15.30 Krievijas sensācijas.
16.30 Mentu kari. Seriāls.
17.30 Izmeklēšanas noslēpumi.
18.30 Bez cenzūras.
19.30 Ziņu vakars.
20.00 Sasisto lukturu ielas.
21.00 Izmeklēšanas noslēpumi.
22.00 Ziņas 22.
22.30 Kriminālā Krievija. Dok. f.
23.30 Programma Maksimums.
0.30 Erotiskie stāsti. Seriāls.

LĪVĀNU TELEVĪZIJA

05.50 — 20.20 TV3
20.30 Latvijai 90. «Kino, foto».
21.00 Jēkabpils laiks.
21.30 Nedēļa Latgalē (LRT).
22.00 Jēkabpils laiks.
22.30 LRT ziņas.
23.00 — 05.50 TV3

PBK

7.00 Labrīt!
9.00 Ziņas.
10.00 Malahovs +.
11.00 Ziņas.
11.20 Valsts drošības aģents.
12.25 Detektīvi.
13.00 Citas ziņas.
13.25 Saprast. Piedot.
14.00 Ziņas.
14.20 Moderns spriedums.
15.20 Mīlas liesmas. Seriāls.
16.10 Federālais tiesnesis.
17.10 Gaidi mani.
18.00 Cirka princese. Seriāls.
18.45 Eiropas meistarsacīkstes futbolā 2008. Rumānija - Francija.
21.00 Laiks.
21.35 Jūras patruļa. Seriāls.
22.40 Futbola gladiatori.
0.20 Valsts drošības aģents. Seriāls.
1.20 Pirmais Baltijas muzikālais kanāls.

NTV

5.00 Šodien.
5.10 Šorīt.
8.00 Glābēji.
8.10 Kulinārijas sacensības.
9.00 Šodien.
9.25 Krievu pildījums.
10.00 Maksimāli.
11.05 Krievu sensācijas.
12.00 Šodien.
12.35 Jevlampija Romanova. Izmeklēšanu veic diletante 3. Seriāls.
13.30 Dzīvokļa jautājums.
14.35 Ārkārtējs notikums.
15.00 Šodien.
15.35 Ārkārtējs notikums.
16.10 Viss iekļauts. 11. sērija.
17.05 Muhtars atgriežas 2. Seriāls.
18.00 Šodien.
18.40 Ārkārtējs notikums.
19.10 Tiesas stunda.
20.00 Neatklātie noziegumi. Seriāls.
20.50 Spiegu spēles. Dzīvā bumba. Seriāls.
21.40 Šodien.
22.05 Jevlampija Romanova. Izmeklēšanu veic diletante 3. Seriāls.
23.00 D'Artanjans un trīs musketieri. 1. sērija.
23.55 Tiesas stunda.
0.30 Galvenais ceļš.
1.00 Viss iekļauts. 6. sērija.
1.45 Ārkārtējs notikums.

KTV PLANĒTA

7.00 Labrīt, Krievija!
10.00 Skrējiens pēc laimes. Seriāls.
10.45 Sieviete bez pagātnes. Seriāls.
11.30 Anim. f.
11.40 Baleta zvaigzne. M. f.
13.00 Vēstis.
13.35 Arlabunakti! M. f.
15.05 Kultūras jaunumi.
15.30 Pro art.
16.00 Vēstis.
16.45 Pieaugušo spēles. Seriāls.
17.30 Skrējiens pēc laimes. Seriāls.
18.15 Stāsts par Kaukāza laupītāju. Dok. f.
19.00 Vēstis.
19.45 Kā Staļins uzņēma filmu. Dok. f.
20.30 Sieviete bez pagātnes. Seriāls.
21.15 Sarkanā kapela. Seriāls.
22.00 Misters Nokauts. V.Popenčenko noslēpums. Dok. f.
22.50 Vēstis.
23.05 Salas.
23.50 Vēstis +.
0.05 Nakts lidojums.
0.35 Vecās krievu vecenītes: Nikitična un Mavrikijevna. D. f.
1.20 Sporta vēstis.
1.30 Skrējiens pēc laimes. Seriāls.
2.15 Pieaugušo spēles. Seriāls.
3.00 Vēstis.
3.45 Sieviete bez pagātnes. Seriāls.
4.30 Sarkanā kapela. Seriāls.
5.15 Vēstis +.
5.30 Misters Nokauts. V.Popenčenko noslēpums. Dok. f.
6.15 Pro art.

Valsts ieņēmumu dienests un Darba inspekcija pārbauda būvuzņēmumus

● Celtniecības uzņēmumi no kontrolētājiem gaida sapratni un padomu

Šonedēļ Valsts ieņēmumu dienesta (VID) Latgales reģionālās iestādes nodokļu kontroles pārvaldes Preiļu tematisko pārbaužu daļas galvenā nodokļu inspektore Inga Trubiņa, vecākais nodokļu inspektors Māris Andersons un Valsts Darba inspekcijas galvenais inspektors Gunārs Kļavinskis veica vairāku būvobjektu pārbaudi Preiļos.
Pārbaudes gaitai līdzi sekoja arī «Novadnieks».

Celtniecības nozare — uzmanības lokā

Tā sauktās aplokšņu algas, nelegālā nodarbinātība, darba drošības pasākumu neievērošana būvobjektos, kuru rezultātā strādājošie gūst traumas, ir problēmas, kuru izskaušanai pēdējā laikā tiek pievērsta kontrolējošo institūciju galvenā uzmanība. Šajā sakarā VID Latgales reģionālās iestādes nodokļu kontroles pārvaldes Preiļu tematisko pārbaužu daļas priekšniece **Marija Smirnova** «Novadniekam» pastāstīja:
— Salīdzinājumā ar pagājušo gadu, pašlaik rajonā lieli būvdarbi nenotiek, un tas ir saistīts ar vispārējo ekonomisko situāciju valstī. Pārsvarā celtniecības firmas veic remontus vai ēku renovāciju. Ieņēmumu dienesta inspektori pārbauda to, kā tiek aprēķinātas algas, vai pareizi ieturēti un maksāti nodokļi.

Valsts Darba inspekcijas galvenais inspektors **Gunārs Kļavinskis** atzina: — Mūsu galvenais uzdevums ir pārbaudīt, vai celtniecības uzņēmumos nav nelegāli nodarbinātu strādnieku, vai visiem strādājošajiem ir noformēti darba līgumi, sekojam darba aizdardzības un drošības prasību ievērošanai. Pozitīvi vērtējams fakts, ka Preiļu rajona celtniecības objektos kopš gada sākuma reģistrēts tikai viens nelaimes gadījums, kurā strādnieks guva vieglu traumu.

Būvfirmās mazāk kļuvis arī nelegālās nodarbinātības gadījumu. Pilnīgi droši apgalvot, ka tā saukto «krūmu» darbinieku firmās nav, nevar, taču darba devēji acīmredzot ir pārliecinājušies, ka ar likuma prasībām jokot nevar. Valsts Darba inspekcijai nelegālās nodarbinātības izskaušana ir prioritāte jau trešo gadu.

Iepriekšējās pārbaudes atklāj pārkāpumus

VID Latgales reģionālās iestādes Biroja priekšnieces **Ingrīdas Geriņas** sagatavotā informācija liecina — būvniecības nozarē joprojām pastāv risks, ka tikai daļa no izmaksātās darba algas tiek aplikta ar nodokļiem vai netiek aplikta vispār. Lai atklātu pārkāpumus un uzlabotu situāciju, kopš gada sākuma reģionā veiktas 40 tematiskās pārbaudes, tajā skaitā piecas pārbaudes veikusi Preiļu nodaļa. Pārkāpumi konstatēti 30 gadījumos (Preiļos – 5), aptaujāti 223 darbinieki (Preiļos – 31).

I.Geriņa pastāstīja, ka konstatēto pārkāpumu raksturs ir dažāds. Piemēram, nav bijuši noslēgti darba līgumi ar četriem darbiniekiem, divos gadījumos nav bijuši pareizi aprēķināti un maksāti nodokļi no darbinieku algām. Reģistrēti arī citi pārkāpumi – preču uzskaites un pavadzīmju kārtības neievērošana (pieci gadījumi); darbu regulējošo normatīvo aktu pārkāpumi (17 gadījumi), tajā skaitā objektā neatradās nodarbināto personu saraksts (divi gadījumi) un nebija nodarbināto personu apliecības (viens gadījums), darba aizsardzības ievadinstruktāžas žurnālā nebija reģistrētas 18 personas (četri gadījumi); trijos gadījumos netika uzrādīta būvatļauja un būvdarbu žurnāls, bet pārkāpumi būvdarbu žurnāla aizpildīšanā konstatēti deviņos gadījumos; kāda persona aptaujas lapā norādījusi, ka viņai ir bezdarbnieka statuss; divos gadījumos VID nav iesniegtas ziņas par darba ņēmēju kustību par sešām personām. Septiņos gadījumos uzlikts naudas sods kopsummā par 705 latiem.

Pieredze neļauj bezatbildīgi riskēt

Viens no objektiem, kur Preiļos ieradās VID un Darba inspekcijas pārbaude, bija SIA «Apgāds Zvaigzne ABC» grāmatu nams. Būvnieki no SIA «Preiļu celtnieks» tur veic ēkas fasādes renovāciju, pielabo apmetumu, kas pēc tam tiks nokrāsots atbilstoši pilsētas arhitekta ieteikumiem, lai ēka jūlijā gaidāmo pilsētas svētku laikā priecētu ciemiņus.

Darbu vadītājs objektā **Aivars Priekulis** un uzņēmuma valdes priekšsēdētājs **Pēteris Maļina** par pārbaudītāju ierašanos nebija pārsteigti un atzina, ka uzņēmuma astoņu gadu darbības laikā ir pārliecinājušies — ar likumu prasībām jokot nevar. Darbinieki varēja uzrādīt nodarbināto apliecības ar fotogrāfijām un noslēgto darba līgumu numuriem. Celtnieki apgādāti ar darba apģērbu un ķiverēm, visiem darbiniekiem ir veselības apdrošināšanas polises. Strādnieki aizpildīja nodarbinātās personas aptaujas lapas, kas ir pamats VID tālākām pārbaudēm. Pārbaudītājiem uzrādītas arī pavadzīmes par iegādātajiem būvmateriāliem, veicamo darbu tāme, darbinieku saraksts, kā arī citi dokumenti.

Tematiskās pārbaudes aktā norādīts, kādi dokumenti vēl iesniedzami Valsts ieņēmumu dienestā pilnīgai pārbaudes veikšanai.

Vēlas kontrolējošo iestāžu padomu

Jaunajā ielā 2 SIA «Euromaster» celtnieki nodarbināti nepabeigtās daudzstāvu dzīvojamās mājas renovācijā. Ēkas celtniecība tika pārtraukta 1992. gadā, tāpēc pirms darbu atsākšanas veiktas vairākas sarežģītas ekspertīzes. Arī no būvniekiem darbs objektā prasa meistarību.

Kamēr VID un Darba inspekcijas pārbaudes laikā celtniecībā vairāki desmiti nodarbināto (vietējie strādnieki, kā arī brigāde no Daugavpils) aizpildīja nodarbināto personu aptaujas lapas, uzņēmums valdes priekšsēdētājs **Pāvels Romanovs** «Novadniekam» atzina, ka no kontrolējošajām institūcijām vēlas sagaidīt produktīvu sadarbību: — Mēs esam jauns uzņēmums, vēl tikai uzkrājam pieredzi un visu nevaram zināt. Nesen, piemēram, iegādājāmies spectērpus metinātājiem, bet izrādījās, ka prasības ir citas un nopirktie tērpi neder. Vai mūs par to sodīs? Ceram saņemt padomus, ieteikumus. Uzņēmuma darba aizsardzības speciālists **Valērijs Trubins** savukārt pastāstīja, ka celtniecības nozarē pašlaik galvenā problēma ir profesionālu kadru trūkums: — Kad pagājušā gada rudenī Rīgā apsīka lielais celtniecības «bums», daudzi būvniecībā nodarbinātie devās uz reģioniem. Mēs ņēmām darbā visus, kas vēlējās, bet tagad lielākā daļa jau «atsijāta» par nedisciplinētību un profesionālu iemaņu trūkumu, kā arī alkohola lietošanu darba laikā. Taču speciālistu joprojām trūkst, tāpēc kopš maija vidus objektā strādā celtnieku brigāde no Daugavpils. Arī darbu vadītājs, pieredzējis celtnieks, Nikolajs Mogorits ir daugavpilietis.

■■■

Valsts ieņēmumu dienesta Latgales reģionālās iestādes nodokļu kontroles pārvaldes Preiļu tematisko pārbaužu daļas priekšniece Marija Smirnova pastāstīja, ka pēc veiktās pārbaudes būvobjektos celtniecības uzņēmumi VID iesniedz pieprasītos dokumentus. Pēc to izskatīšanas būs zināmi arī pārbaudes rezultāti.

M.Smirnova uzsvēra, ka līdzīgas pārbaudes sadarbībā ar Valsts Darba inspekciju, Valsts robežsardzes, Valsts policijas un pašvaldības policijas darbiniekiem plānotas arī turpmāk.

L.Kirillova

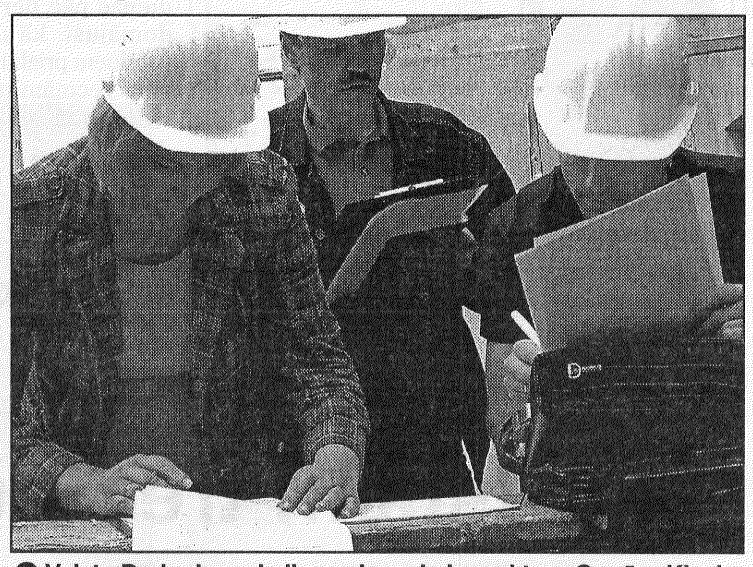

● **Valsts Darba inspekcijas galvenais inspektors Gunārs Kļavinskis (aizmugurē), VID inspektori Inga Trubiņa (no kreisās) un Māris Andersons pārbauditajos objektos sastādija aktus par konstatētajiem faktiem.** Foto: L.Kirillova

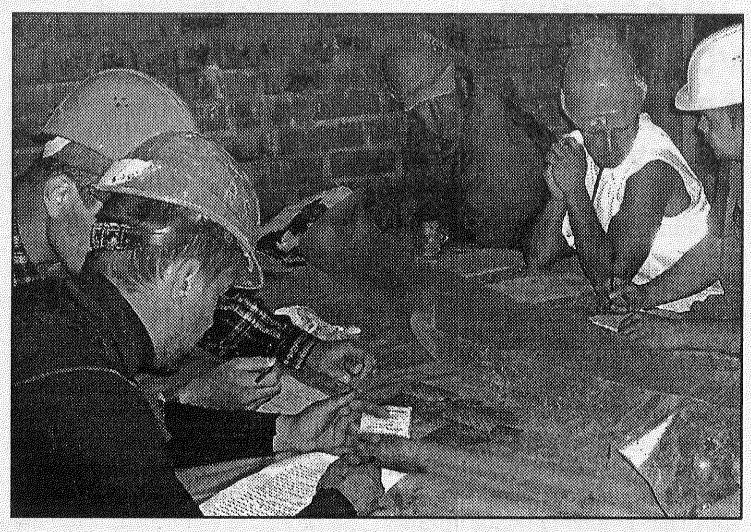

● **Jaunajā ielā 2 nodarbinātajiem SIA «Euromaster» vairākiem desmitiem celtnieku pagāja krietns laiks, kamēr visi aizpildīja nodarbinātās personas aptaujas lapas.**

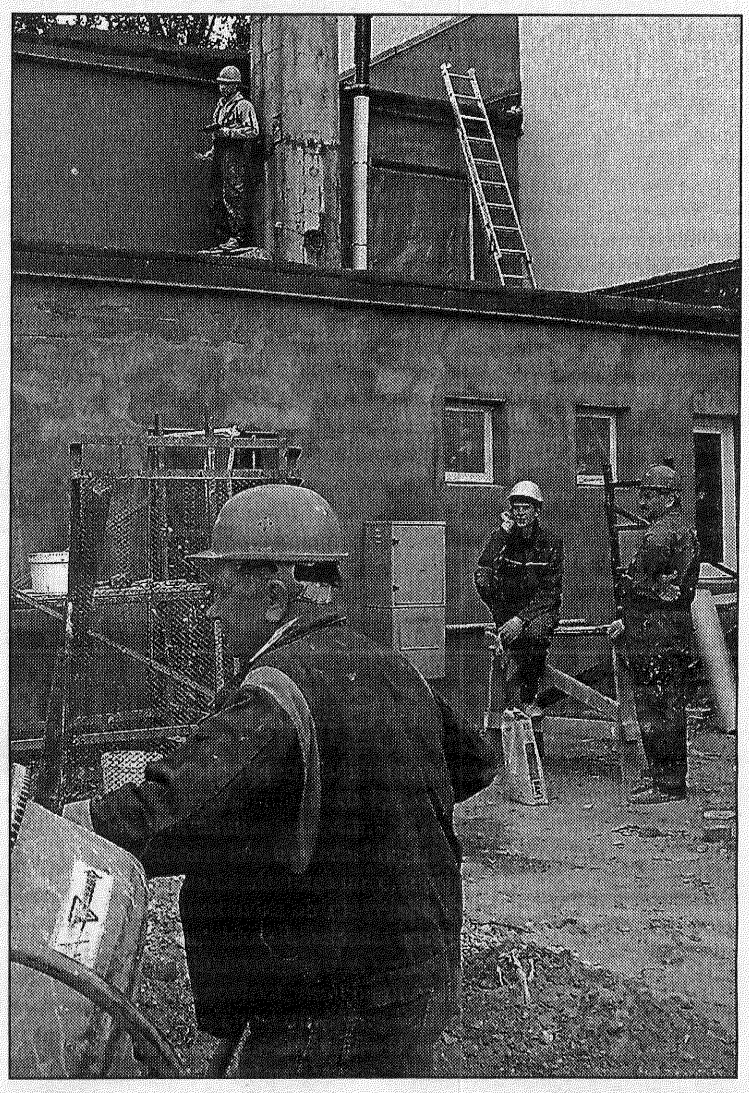

● **Gandrīz visi SIA «Preiļu celtnieks» strādnieki ir ar 20 un vairāk gadu pieredzi nozarē. Arī jaunieši tiek mācīti, ka ar darba drošības jautājumiem objektā jokot nevar, tāpēc ķiveres galvā bija visiem.**

Audz laimīgs, mazais!

27. maijā pasaulei sevi pieteica mazs puisītis, jaunākais iedzīvotājs Galēnu pagastā. Viņa māmiņa **Kristīne Pundure** un dēla tētis **Oskars** pirmajās dienās pēc bērniņa piedzimšanas vēl nebija izdomājuši, kā mazo sauks. Kopā ar jaunajiem vecākiem prieku par mazdēliņa piedzimšanu dala arī viņa vecmāmiņas. Oskars strādā meža darbos, Kristīne audzinās mazulīti.

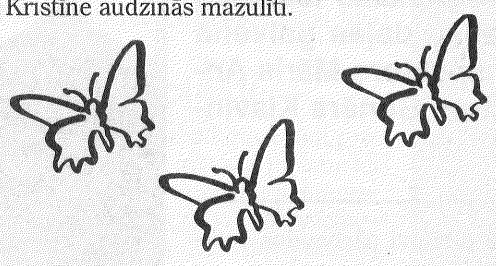

Var iepazīt Latgali, apgūstot amatnieku tradīcijas

Līdz pat 15. oktobrim norisināsies akcija «Zalta rūku ceļš Latgalē», ko šogad sadarbībā ar Latgales mākslas un amatniecības centru (LMAC) Līvānos rīko Ludzas amatnieku centrs. Šāda akcija notika arī pērn. Kā «Novadnieku» informēja LMAC kultūras tūrisma organizatore Inita Šķelta, ikviens interesents var iepazīt Latgales savdabību, pētot šī reģiona amatu tradīcijas un apmeklējot amatniekus viņu dzīves un darba vietās. Lai izbrauktu «Zalta rūku ceļu Latgalē», Latgales mākslas un amatniecības centrā jāsaņem amatnieku darbnīcu karte, kurā norādītas 47 darbnīcas vairākos Latgales rajonos. Kartē sniegta arī kontaktinformācija, lai ar amatniekiem iepriekš varētu sazināties un vienoties par apmeklējuma laikiem. Jāapceļo vismaz piecas amatnieku darbnīcas, kas, protams, nebūs izdarāms vienā dienā, un brauciens jāpabeidz Ludzas amatnieku centrā.

Ikviens akcijas dalībnieks iegūs jaunas zināšanas par kādu no amatiem – aušanu, kalējmākslu, podniecību, pinumu izgatavošanu, rotu darināšanu un citiem, kā arī pats varēs izmēģināt roku un apgūt kādu iemaņu. Akcijas dalībnieka kartē katrs amatnieks to atzīmēs. Noslēgumā Latgales apceļotāji, kas būs apmeklējuši visvairāk darbnīcu un aktīvi apguvuši jaunas iemaņas, varēs pretendēt uz balvu – vērtīgu meistaru darbu — iegūšanu.

Sportistiem treniņu darbs nav bijis veltīgs

Jaunākajām volejbolistēm čempionātā otrā vieta

Volejbola sezona aizvadīta ar panākumiem, rezumējot paveikto, par savām audzēknēm priecājas rajona bērnu un jauniešu sporta skolas volejbola trenere Zoja Jakimova. Latvijas jaunatnes čempionātam volejbolā bija pieteiktas trīs spēlētāju komandas C1, C2 un D2 grupās. C1 (1993./94. dzimšanas gads) grupā Preiļu meitenes valstī 28 komandu konkurencē ieguva piekto vietu, C2 (1994./95.) grupas spēlētājas komandu tabulā atrodas 7. – 12. vietā. Vislabākos panākumus čempionātā sasniedza jaunākās Preiļu spēlētājas — D2 (1996. dzimšanas gads un jaunākas) grupas komanda. Starp 28 komandām izcīnīta otrā vieta.

Labās vietas iegūtas saspringtās spēlēs, kuras sekoja viena otrai. Sacensības notika trijos posmos, pēc tam sekoja fināls. Pirmajā posmā spēles ritēja pa zonām, pēc tam pirmo vietu ieguvēji vai nu uzreiz spēlēja ar citu zonu spēcīgākajāma\ komandām un noskaidroja finālistus, vai arī piedalījās trešajā spēļu posmā un cīnījās par iekļūšanu finālā. Ar C1 un C2 grupām līdz galvenajam finālam nokļūts pēc pārspēlēm trešajā posmā, bet jaunākās spēlētājas – D2 grupas meitenes — spēlēja tikai divos posmos, pēc panākumiem savā zonā sacenšoties ar citu zonu stiprākajām komandām. Gala finālspēles risinājās Daugavpilī, sacentās sešas komandas. Par uzvaru cīnījās Preiļu meitenes, divas Daugavpils, Gulbenes, Ādažu un Mārupes komandas. Preilēnietes ar rezultātu 1 : 3 zaudēja vienīgi Daugavpils I komandai. Ar Ādažu komandu rezultāts bija 2 : 2, pārējās spēlēs gūta uzvara.

Zoja Jakimova nosauca arī labākās spēlētājas – C1 grupā Ilutu Urku un D2 grupā — Annu Svetlovu, kas saņēma Volejbola federācijas balvas — skaistus pulksteņus ar federācijas emblēmu. Otrās vietas ieguvējas spēlētājas saņēma medaļas un kausu.

Meitenes ļoti cītīgi nodarbojās treniņos, sevišķi pēdējos mēnešos pirms finālspēlēm bija jūtama komandas atbildība, atzinību pauda Zoja Jakimova. Sacensību slodze bija ļoti liela – piecas spēles, katra pa četriem setiem. Palīdzēja labā fiziskā sagatavotība. Paldies vecākiem, kas brauca līdzi uz sacensībām, bija labi līdzjutēji, uzmundrināja un uzdeva toni spēlēm, teica trenere. Bērniem tas deva stimulu censties vēl vairāk. Izbraukumus uz sacensībām atbalstīja arī administrācija, volejbolistes ir nodrošinātas ar inventāru, sporta tērpiem, dienas naudu uzturam.

Starptautiska un valsts mēroga panākumi

Labus panākumus Latvijas vieglatlētikas čempionātos gūst rajona jaunie vieglatlēti. Kā informēja rajona bērnu un jauniešu sporta skolas direktora vietniece mācību darbā, vieglatlētikas trenere Viktorija Neištadte, jau notikuši trīs čempionāti. 9. un 10. maijā notikušajā čempionātā jaunatnei un junioriem skolas vieglatlēti komandu cīņā starp 38 komandām ieguvuši 12. vietu. Trešo vietu ieguva Ilona Kupre 2000 metru kavēkļu skrējienā (rezultāts 8:19,10), Inga Mūrniece augstlēkšanā (1,50 m). Ilmāram Vaivodam 2000 metru kavēkļu skrējienā (6 : 51,13) bija trešais labākais rezultāts, bet 5000 metru soļošanā viņš guva uzvaru (24 : 24,7). Vairāki sportisti atsevišķās disciplīnā ieguva vietas pirmajā desmitniekā, līdz ar to komandai izdevās izcīnīt 12. vietu.

Maija beigās Jūrmalā notikušajā Latvijas čempionātā soļošanā Ilmārs Vaivods izcīnīja pirmo vietu soļošanā 20 kilometru distancē (1:40,10).

Latvijas čempionātā C grupai (1995./96. dzimšanas gads), kas jūnija sākumā notika Jēkabpilī, rajona bērnu un jauniešu sporta skolas komanda izcīnīja 13. vietu 31 komandas konkurencē. Ļoti sīvā sāncensībā tāllēkšanā starp 29 dalībniekiem devīto vietu izcīnīja Linards Šmeiksts (4,36), 1000 metru skrējienā starp 24 dalībniekiem desmito vietu ieguva Dāvis Bečs (3 : 19,10). 1000 metru soļošanā septītajā vietā ierindojās Diāna Gavrilova (5 : 53,1).

Labus panākumus guva trenera Jāņa Upenieka audzēkņi. Artūram Bogdanovam bija trešais labākais rezultāts 2000 metru skrējienā (6 : 59,53), trešo vietu 1000 metru soļošanā izcīnīja Vladislavs Lipatovs (5 : 23,2), ceturto vietu šajā distancē – Edgars Stafeckis (5 : 28,5).

Ar iegūto trešo vietu augstlēkšanā no sacensībām mājup devās arī Ņikita Turubanovs (1,50).

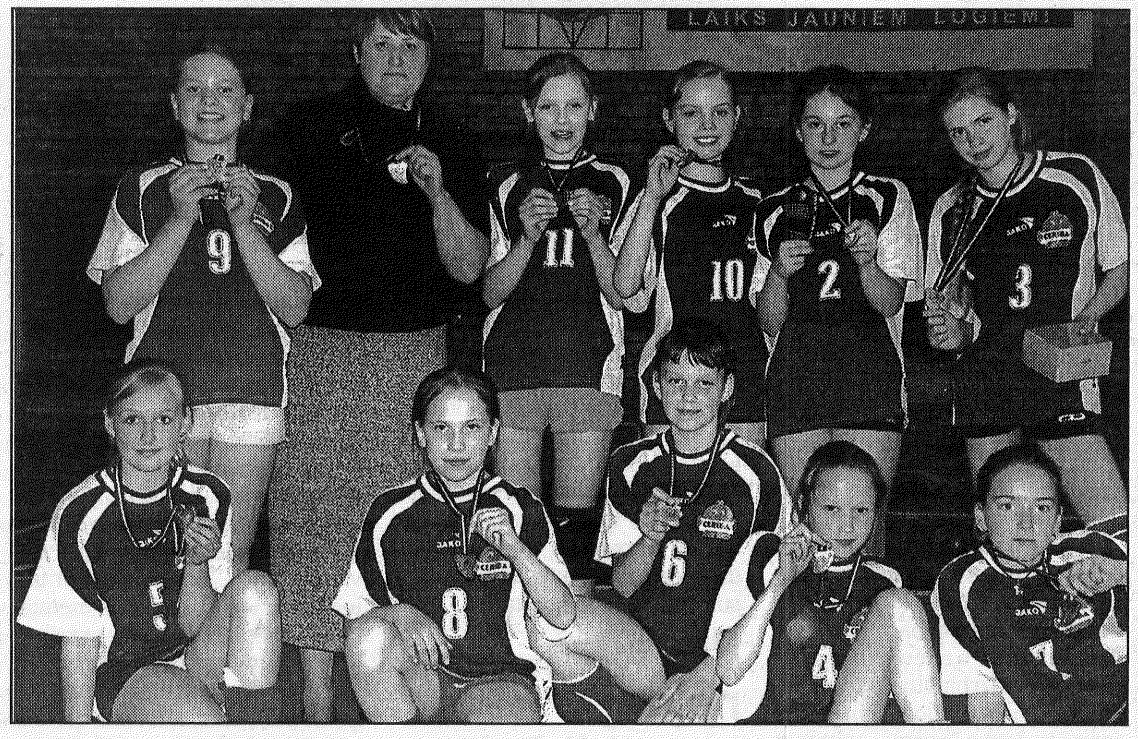

● **Rajona bērnu un jauniešu sporta skolas volejbola komanda, kas savā vecuma grupā Latvijas jaunatnes čempionātā izcīnīja otro vietu. Pirmajā rindā no kreisās: Beāte Pudule, Renāte Vaivode, Anželika Ivanova, Renāte Malnača, Sintija Kozule; otrajā rindā: Beāte Petrova – Kolosova, trenere Zoja Jakimova, Renāte Kozule, Krista Šķēpa, Kristiāna Upeniece, Anna Svetlova ar iegūtajām medaļām.**

Viktorija Neištadte uzsvēra, ka šajā čempionātā ļoti sīvas cīņas notika tāllēkšanā un 1000 metru skrējienā, bet visjaunākajiem sportistiem tie bija pirmie lielie starti – Latvijas čempionātā.

Rajona bērnu un jauniešu sporta skolas vieglatlēti ar panākumiem piedalās arī pasaules mēroga sacensībās. Starptautiskajās soļotāju sacensībās «Dudinska' 50» Slovākijā Anita Kažemāka desmit kilometru soļojumā juniorēm izcīnīja trešo vietu, Ilmārs Vaivods starp junioriem ieguva piekto labāko rezultātu. Savukārt Baltijas valstu jauno soļotāju kausa izcīņā Valgā jauniešu grupā gan Anita (1000 metru soļošanā), gan Ilmārs (5000 metros) ieguva pirmās vietas. Anita Kažemāka un Ilmārs Vaivods pašlaik mācās Murjāņu sporta skolā.

Krievijas pilsētā Čeboksaros notikušajā XXIII Pasaules kausa izcīņā soļošanā Anita Kažemāka startēja Latvijas junioru komandas sastāvā. Starp 19 komandām Latvijas pārstāves ieguva 11. vietu.

Jaltā notikušajā mačā Krievija – Ukraina – Baltkrievija – Turcija – Latvija kā Latvijas komandas pārstāvis piedalījās Ilmārs Vaivods. Desmit kilometru soļošanā viņš izcīnīja sesto vietu (50 : 30,80).

Galda tenisa spēlētāji pelna uzvaras

Šogad gūti labākie sasniegumi kā jebkad agrāk, par saviem audzēkņiem priecājas galda tenisa grupas treneris Anatolijs Isajevs. Latvijas jaunatnes čempionātā D (1996.) grupā ar godalgotām vietām varēja lepoties Juris Ribiņickis un Ruslans Daņilovs. Čempionātā C (1995.) grupā no astoņiem iespējamiem kausiem BJSS tenisisti izcīnīja septiņus kausus. Viktorija Zabalujeva kļuva par absolūto čempioni, uzvarot vienspēlē, meiteņu un jauktajās dubultspēlēs. Arī Emīls Lutinskis mājup pārbauca kā absolūtais čempions. Alīna Isajeva ieguva pirmo vietu meiteņu dubultspēlē, otro – jauktajā dubultspēlē, trešo vietu – individuālajā vērtējumā.

B (1993.) grupā Viktorija Zabalujeva ieguva otro vietu, Alīna Isajeva – trešo, dubultspēlē – pirmo vietu. Emīls Lutinkis ierindojās trešajā, un dubultspēlē kopā ar Viktoriju – arī trešajā vietā.

Latvijas 61. skolēnu sporta spēlēs Preiļu tenisistu komandas 1996. gada vecuma grupā ieguva ceturto (meitenes) un otro (zēni) vietu. 1993. gadā dzimušo spēlētāju grupā skolas meiteņu komanda ieguva pirmo, zēni – otro vietu.

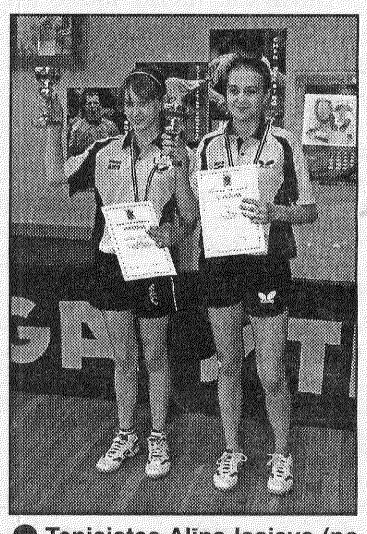

● **Tenisistes Alīna Isajeva (no kreisās) un Viktorija Zabalujeva pēc apbalvojumu saņemšanas Latvijas čempionātā.**

Pašlaik Alīna un Viktorija gatavojas Ziemeļvalstu čempionātam, kurš 19. jūnijā notiks Tallinā, un kurā noskaidrosies dalībnieki Eiropas čempionātam.

Lappusi sagatavoja L.Rancāne.

Dziedniekam VLADIMIRAM DOVGAĻEVAM — Dieva dots talants

Daudzu gadu ārstēšanas laikā nācies dzirdēt slimnieku teikto, ka viņiem dažkārt veselu gadu nācies staigāt pie dziednieka vai dziednieces, bet rezultāta nekāda, vien nauda iztērēta. Rūgti un sāpīgi dzirdēt par tādiem cilvēkiem, precizāk sakot – šarlatāniem. Viņi zina, ka nevar izārstēt sarežģītas slimības (izņemot vienkāršas, tādas kā rozi, strutainu indevi), taču alkatība aizmiglojusi viņu prātus, kauna viņiem nekad nav bijis.

— Cienījamie rajona un pilsētas iedzīvotāji! Atcerieties un pastāstiet par to citiem. Ja jūs uzreiz neesat sajutuši nekādas izmaiņas, tādu cilvēku var būt trešdaļa, un arī pēc 20 dienām nav nekādu uzlabojumu, tad nav vērts pie dziednieka iet ar vienu problēmu. Neticiet solījumiem un pierunāšanai. Jūs tiekat krāpti. Ir dziednieki, kuru dzimtas pārstāvji ārstē paaudžu paaudzēs. Ir tādi, kuriem dziedniecība ir Dieva dots talants.

Ja izdodas jau pirmajā reizē izārstēt, lieliski. Ja problēma mazinās, tātad dziednieka enerģija ārstē, taču ar vienu reizi nepietiek, tad var vēl kādu reizi apmeklēt dziednieku. Ir ļoti reti gadījumi, piemēram, liela izmēra difūzais vairogdziedzeris, kad vajadzīgi pieci seansi, lai tas pilnībā pazustu. Dažreiz, pateicoties spēcīgai dziednieka enerģijai un palīdzībai, pazūd arī nezināma rakstura slimības. Ja ir kāda neizārstējama slimība, es to cilvēkam pasaku — uzsver dziednieks.

Vladimirs Dovgaļevs interesentus pieņem Preiļos katru pirmdienu. Tālrunis 65624394.

«Trešā tēva dēla» Latgales reģiona noslēguma pasākums Daugavpilī

Daugavpilī, 2008. gada 12. jūnijā notiks publisko bibliotēku attīstības projekta «Trešais tēva dēls» Latgales reģiona noslēguma pasākums un filmas par bibliotēku modernizāciju Latvijā «Anastasija» demonstrācija. Šādi projekta noslēguma pasākumi jau notikuši Jelgavā, Liepājā, Rīgā un Valmierā, «Novadnieku» informē Kaspars Rūklis, v/a «Kultūras informācijas sistēmas» 3td Komunikācijas vadītājs.

Pasākuma mērķis ir informēt sabiedrību par veiktajām izmaiņām publiskajās bibliotēkās un pateikties Latgales reģiona bibliotēku, pašvaldību un citu iesaistīto pušu cilvēkiem par nesavtīgu un lielisku darbu. Noslēguma pasākumā piedalīsies valsts aģentūras «Kultūras informācijas sistēmas» direktors Armands Magone, projekta «Trešais tēva dēls» Latgales reģiona kuratore Ināra Batarāga un projektā izveidoto Preiļu un Daugavpils reģionālo mācību centru vadītājas — Sigita Brice un Terēzija Ūbele. Klātesošajiem būs arī iespēja noskatīties projekta ietvaros tapušo dokumentālo filmu par bibliotēku modernizāciju «Anastasija».

– Filma «Anastasija» ļauj iejusties mazā lauku bibliotēkā. Vērot, kā grāmatu plauktiem pieblīvētajā istabā ienāk pārmaiņas, ko ikvienā publiskajā bibliotēkā radījis projekts «Trešais tēva dēls», — saka Hansamedia žurnāliste, filmas scenārija autore Krista Vāvere. Pasākuma dalībniekiem pēc filmas prezentācijas būs iespēja tikties un neformālā gaisotnē aprunāties ar filmas varoni Anastasiju - 74 gadus vecu kundzi, kura visu mūžu nostrādājusi bibliotēkā, nodrošinot pagasta iedzīvotājus ar socializēšanās iespējām, rīkodama dažādus kultūras pasākumus, konsultējot lasītājus par pieejamo literatūru un nu jau pēc notikušās bibliotēkas modernizācijas un internetizācijas apmācot apmeklētājus lietot datortehniku un apgūt internetu.

2006. gada nogalē Bila & Melindas Geitsu fonds piešķīra Latvijai 16,2 miljonus ASV dolāru informācijas tehnoloģiju attīstībai pašvaldību publiskajās bibliotēkās. Bezmaksas platjoslas internets, jauna datortehnika, apmācīts personāls — tie ir tikai daži no jaunieguvumiem, kas turpmāk raksturos ikvienu no 874 Latvijas bibliotēkām. Latvijas pašvaldību publisko bibliotēku attīstības projektu, kuram bez Geitsu fonda granta un Latvijas valsts līdzfinansējuma programmatūru 8,9 miljonu ASV dolāru apmērā ziedojusi arī kompānija Microsoft, īsteno Kultūras ministrijas valsts aģentūra «Kultūras informācijas sistēmas».

NOVADNIEKS — **RUBRIKAS: DAŽĀDI, PĒRK, PĀRDOD, MAINA, MEKLĒJU DARBU.**

PRIVĀTSLUDINĀJUMS (maksas).

Rubrika _____ **Derīgs līdz 9. jūnijam.**

T	ā	l	r	.																						

Talonā jāieraksta sludinājums tikai par VIENU objektu.

Aizpildīšanas noteikums: viena rūtiņa — viena zīme.

Sludinājumus «Novadniekā» pieņem Preiļos, Brīvības ielā 14. Tālr./fakss 53-07057.

Iesniedzēja vārds, uzvārds _____

Adrese, tālr. _____

Vai sludinājumu ievietot interneta mājas lapā? Jā Nē

Maksa Ls 0,40 (ar PVN).

Jāiesniedz tikai laikrakstā publicētais kupons, kopētus un pa faksu sūtītus nepieņemsim.

SLUDINĀJUMI • SLUDINĀJUMI • SLUDINĀJUMI • SLUDINĀJUMI

SIA «Baltik - Calves» uzpērk piena teļus.
Samaksa tūlītēja, skaidrā naudā.
Tālr. 26344173.

AKU URBŠANA.
Tālr. 26526049.

Veicam dziļurbumus, aku urbšanu Latgalē.
Tālr. 20262262. Jānis.

SIA «TORA PLUS» pārdos un mainīs pret mazgātu un nemazgātu aitas vilnu mākslas audumus, trikotāžu un dziju. **10. jūnijā** Mežancāni 8.00; Rudzāti 8.30; Priekuļi 9.00; Preiļi 10.00; Riebiņi 11.00; Stabulnieki 11.30; Galēni 12.00; Smelteri 12.30; Pieniņi 13.00; Sutri 13.30. **11. jūnijā** Rožupe 8.00; Vanagi 8.30; 9.00 Lielkursīši; Upmala 9.30; Pilišķi 10.00; Anspoki 10.30; Aizkalne 11.00; Pelēči 11.30; Arendole 12.00; Svenči 12.30; Rimicāni 13.00.

FIRMA PĒRK MEŽUS ĪPAŠUMĀ, CIRSMAS.
Zvanīt pa bezmaksas tālr.: 80000108

Pārdod

VOLVO V70, universāls, 2,5 TDI, 1998. g., tikko no Itālijas, Cena 5950 EUR. Tālr. 28611311;

grūsnu teli, atnesīsies jūlijā. Tālr. 5324615, 29501076;

lentzāģmašīnu. Tālr. 26550502. www.lentenieks.lv;

māju Līvānos, Rīgas ielā 227. Tālr. 29534440;

AUDI 80 (1985.g. izl., TA līdz 29.01.2008., remontējama ritošā daļa, dzinējs un virsbūve - kārtībā, Ls 220). T.22431908;

AUDI 80 (1991. g. izl., 1,6 benzīns, sudraba metāliskā krāsā, lietie diski, ABS, CD, MP3 Pioner, sporta amortizators, labā stāvoklī, 1600 EUR). T.28660614;

AUDI 80 (1991.g. izl., 1,8 mono, ķiršu krāsā, centrālā atslēga, lūka, 1500 EUR). T.29407956;

BMW 318i UNIVERSAL (1996.g. izl., jaunas M+S riepas, signalizācija, piekabes āķis). T.29437910;

BMW 520i (1997.g. izl., zilā metāliskā krāsā, TA, el., lūka, spoilers, lietie diski) vai maina. T.29214140;

BMW X5 (3,0 dīzelis, 2002.g. izl., sporta pakete, melnā metāliskā krāsā, televizors, telefons, melna āda, ideālā stāvoklī). T.29836116;

FORD ESCORT 1,3 CL (1992.g. izl., tirkzzila, 3 durvis, recaro sēdekļi, TA līdz 13.08.08.). T.26010031.

Latgales apgabaltiesas iecirkņa nr. 32 zvērināts tiesu izpildītājs I. Osipovs paziņo, ka 2008. gada 9. jūnijā plkst 10.00 Talsu ielā 3, Preiļos, tiek rīkota pirmā SIA «Lettglas» piederošās kustamās mantas izsole — tiek pārdota automašīna CITROEN JUMPER 2001. gada, automašīnas novērtējums Ls 4700. Piedzinēji — LR VID Preiļu nodaļa, SIA RK «Galveks». Tālrunis uzziņām 53-22515.

Aizsargājamā ainavu apvidus «KAUČERS», kas atrodas Riebiņu novada teritorijā, dabas aizsardzības plāna sabiedriskās apspriešanas sanāksme notiks šī gada 19. jūnijā plkst. 10:00 Preiļu rajona Riebiņos, Saules ielā 8, 3. stāvā. Ar dabas aizsardzības plānu, sākot no 6. jūnija, var iepazīties Riebiņu novada domē; Dabas aizsardzības pārvaldes vēstkopā — http://www.dap.gov.lv/, kā arī — http://biology.lv/AAA_Kaucers/. Rakstiskus priekšlikumus iesniegt līdz 19. jūnijam SIA «Limnoloģijas institūts» Vienības iela 13, Daugavpils, Latvija, LV-5401, dainis.lazdans@du.lv, tālr. 65425297.
Aicināti visi interesenti!

Viļānu 41. arodvidusskola
Kultūras laukums 1, Viļāni, Rēzeknes raj., LV-4650.
Tālr. 4662211, 4662150, fakss 4662126,
e-pasts 41arodvsk@rdnet.lv,
mājas lapa www.41arodvsk.lv.
Piedāvā apgūt šādas akreditētas vidējās profesionālās izglītības programmas:

Izglītības programma	Kvalifikācija	Mācību ilgums
Enerģētika	**Elektriķis**	**4 gadi**
Autotransports	**Automehāniķis**	**4 gadi**
Komerczinības	**Komercdarbinieks**	**4 gadi**

Skola maksā stipendiju līdz Ls 50, ceļa izdevumu kompensāciju. Ir dienesta viesnīca, ēdnīca. Darbojas sporta, pašdarbības, deju pulciņi.

LATVENERGO SADALES TĪKLS

Cienījamie klienti!

Sakarā ar plānotajiem rekonstrukcijas darbiem tiks pārtraukta elektroenerģijas piegāde

Preiļu rajonā:
Aglonas pagastā
13. jūnijā no 10.00–16.00
- **TP-2400, L-1** Gūteņi, Cecerski

Sīļukalna pagastā
12. jūnijā no 8.00 –19.00
- **TP-2372** Sīļukalns
- **TP-2052** Opolie
- **TP-2054** Čači
- **TP-2313** Vilciņi
- **TP-2074** Upenieki
- **TP-2396** Grozu bernāni
- **TP-2321** Sīļukalns

Tālrunis uzziņām: 80200404
Atvainojiet, ja rodas neērtības!

SIA «VILCĀNS V» Līvānos, Alejas ielā 19
(Ubaglīcī pie pilsētas stadiona)
izgatavo melnā un citu krāsu zviedru granīta pieminekļus, apmales un melnā betona apmales.
Līvānu novada iedzīvotājiem – līzings.
Tālr. 26469426, 5341555 pēc 20.00.

Ražo un pārdod aku grodus. Rokam akas (ar garantiju).
Ir transports.
Tālr. 26843932.

Z/s «Mazputnēni» 25. maijā pārdos pīlēnus, zoslēnus, šķirotus (vistiņas Ls 0,80, gailīšus Ls 0,10), neškirotus dējējvistu un broileru cāļus, dažādas krāsas jaunputnus un dējējvistas Līvānos 7.30, Rožupē 8.00, Rudzātos 8.20, Prīkuļos 8.40, Sutros 9.10, Ančkinos 9.30, Vārkavā 9.50, Vecvārkavā 10.10, Pelēčos 10.40, Ārdavā 11.00, Aglonā 11.30, Rušonā 12.00, Aizkalnē 12.20, Preiļos 12.40, Riebiņos 13.10, Stabulniekos 13.30, Galēnos 13.50, Sīļukalnā 14.10. **Tālr. 29219051.**

Sludinājumus «Novadniekā» pieņem Preiļos, Brīvības ielā 14.
Reklāmas nodaļas tālr./fakss 5307057.

SLUDINĀJUMI, REKLĀMAS

SIA «Afrodītes Dārzs»

jauna juvelierizstrādājumu kolekcija no izgatavotāja Itālijā un Latvijā.

Lielā izvēlē sudraba izstrādājumi ar pērlēm.

Jaunums – sudraba klipši!

Atlaides visu jūniju bižutērijai plakētai ar zeltu (Francija) – 10%.

Brīvības 2, Preiļi (veikala «Beta» telpās).

Sakarā ar koka logu ražotnes atklāšanu Preiļos SIA «Advanta» aicina darbā krāsotājus/-as, galdniekus/-ces, apkopēju. Informācija pa tālr. **26695195, 29468982.**

SIA «Aļņi AS» iepērk
● **Zāģbaļķus** Ls/m³

Diam.	18-24	25<
EGLE	**43**	**45**
PRIEDE	**41**	**41**

Ir transports.
Korekta uzmērīšana.
Samaksa uzreiz!
Tālr. 4866070; 29806775.

- Lopbarības maisījumi;
- timotiņš;
- daudzgadīgā airene;
- zālāji zirgu un aitu ganībām;
- mauriņa zālāji;
- auklas, ietinamā plēve.

Rēzekne, Atbrīvošanas aleja 162.
Tālr. 29363821.

Dziļurbumu urbšana.
Pārbaudām zemi karjeriem.
Noformējam karjeru un aku pases.
Veicam inženierģeoloģisko izpēti.
Tālr. 29994567, 22811221,
web: *www.mkhouse.net*,
e-pasts: *info@mkhouse.net*.

GRĀMATVEDĪBAS PAKALPOJUMI maziem un vidējiem uzņēmumiem, fiziskām personām.
Pieņemamas cenas.
Tālr. 28802466.

PVC logi, durvis.
Līzings, montāža, apdare.
Preiļi, Valmieras 2.
Līvāni, Rīgas 106a.
Tālr. 28673992, 65344304.

Rokam dīķus, veicam darbus ar ekskavatoru un buldozeru, planējam, pārvadājam kravas. Piedāvājam treilera un pašizgāzēja pakalpojumus.
Tālr. 29141597.

«PROF INTER» izgatavo: metāla durvis; garāžu vārtus; žogus; automātiskos vārtus. Garantija 5 gadi. Konsultācija par brīvu. Iespējams kredīts!
Tālr. 26602123.

Līdz 21. jūnijam abonējiet «NOVADNIEKU» visās «Latvijas Pasta» nodaļās jūlijam un pārējiem gada mēnešiem. Redakcijā, Brīvības ielā 14, Preiļos, un *www.novadnieks.lv* laikrakstu var pasūtīt līdz 17. jūnijam.

Lūdzu nenokavējiet, jo jaunākās informācija ir nepieciešama tāpat kā zupai sāls!

Jaunums –
mazcenas
dators!

Ierīko *Lattelecom* internetu un iegādājies kādu no mazcenas datoriem!

Uzzini vairāk un piesakies www.lattelecom.lv, pa tālruni 177 vai *Lattelecom* veikalos.

Piedāvājums ir spēkā, slēdzot līgumu par interneta pakalpojumu uz 24 mēnešiem. *Lattelecom* nomaksa: mēneša maksājums aprēķināts 36 mēnešiem bez pirmās iemaksas ar gada likmi no 28%. Cena norādīta ar PVN. Pakalpojumu var iegūt vietās, kur tas ir tehniski iespējams. Datoru garantija – 2 gadi. Datoru skaits ir ierobežots. Akcijas laiks no 15.04.2008. līdz 31.12.2008.

lattelecom

RD Electronics
www.rde.lv

LIELĀ VASARAS IZPĀRDOŠANA!
ATLAIDES LĪDZ 50%

BEKO **Veļas mašīna WMD25100T**
85x60x55cm, 1000 apgr./min, veļas ietilpība 5 kg, A/A klase, 20 programmas, atliktais starts, aizsardzība bērnu drošībai.

BEKO **Ledusskapis CSA 24010**
152x55x59cm, A klase, tilpums 207l, 3 caurspīdīgas plastmasas atvilknes saldētavā, automātiskā atkausēšana, abpusēji veramās durvis.

Veikals RD Electronics Preiļos: Brīvības iela 2, univ., tālr.: 65381352 un citos RD Electronics veikalos visā Latvijā! Piedāvājums ir spēkā visos RD Electronics veikalos no 1. līdz 30. jūnijam, vai kamēr prece ir veikalā.

Izdevīgs kredīts no GE Money