PREIĻU GALVENĀ BIBLIOTĒKA

NOVADNIEKS

LAIKRAKSTS • AGLONAS • LĪVĀNU • PREIĻU • RIEBIŅU • VĀRKAVAS • NOVADAM

• PIEKTDIENA, 2009. GADA 30. OKTOBRIS • Nr. 80 (7967) • Cena mazumtirdzniecībā Ls 0,40

ISSN 1407-9321

TELEVĪZIJAS PROGRAMMA
2. — 8. novembrim

Neatlieciet uz pēdējo brīdi, abonējiet «NOVADNIEKU» 2009. gada decembrim!
Modernizētajās «Latvijas Pasta» nodaļās to var izdarīt
līdz 30. novembrim.
TURPINĀS «NOVADNIEKA» ABONĒŠANA 2010. GADAM!

Līvānu, Preiļu un Vārkavas novadu skolām – Draudzīgā aicinājuma balvas

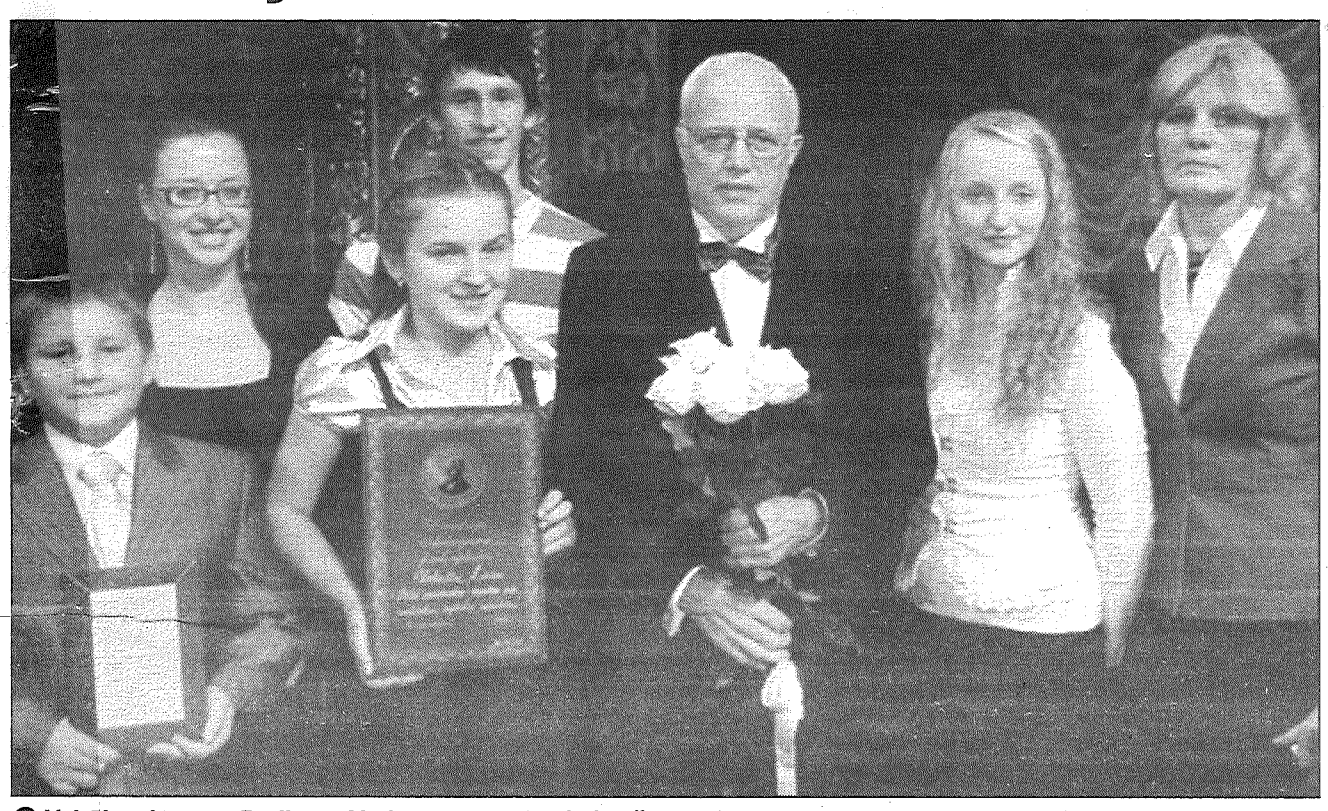

• Vairākas Līvānu, Preiļu un Vārkavas novada skolas šonedēļ saņēma augstu novērtējumu Latvijas skolu reitingā, kā arī Draudzīgā aicinājuma balvas. Apņalvojumu saņēma arī Preiļu novada Salas pamatskola. Attēlā (pirmajā rindā no kreisās): 6. klases skolēns Ronalds Vilcāns, kas ieguva godalgotu vietu valsts matemātikas olimpiādē un izcīnīja skolai balvu, olimpiāžu dalībniece, 7. klases skolniece Simona Rubine, Draudzīgā aicinājuma balvas dibinātājs Jānis Endele, skolas absolvente Kristīne Vjakse, direktores vietniece izglītības jomā Valentīna Madelāne; otrajā rindā: absolventi Linda Pastare, Rihards Vilcāns. Uzaicinātie absolventi ir tie, kas savulaik spodrinājuši skolas tēlu. Kristīne un Linda piedalījušās un guvušas godalgotas vietas atklātajās matemātikas olimpiādēs, Rihards Vilcāns ir muzikālā konkursa «Aiviekstes lakstīgala» laureāts. Foto: A. Šņepsts

Turpinājums 9. lappusē

Aglonas novada domes priekšsēdētājs Andris Badūns paliek amatā

Trešdien, 28. oktobrī, notikušajā Aglonas novada domes sēdē kā darba kārtības pirmais jautājums bija iekļauts četru deputātu — Vadima Krimana, Didža Vanaga, Jāņa Rutkas un Ivetas Soldānes — iesniegums par Andra Badūna atbrīvošanu no Aglonas novada domes priekšsēdētāja amata. Taču šis jautājums tika svītrots no lemjamo jautājumu saraksta, jo atbilstoši likumdošanai ierosināt pašvaldības vadītāja atbrīvošanu no amata var, ja iesniegumu parakstījusi vismaz viena trešā daļa no deputātiem. Atbilstoši no Reģionālās attīstības un pašvaldību lietu ministrijas saņemtajam skaidrojumam, A.Badūns informēja, ka šajā gadījumā četri deputāti ir mazāk nekā viena trešā daļa no 13 Aglonas novada domē ievēlētajiem deputātiem.

Minēto četru pašvaldības deputātu sagatavotajā lēmumprojektā, kas novada domē tika iesniegts 21. oktobrī, minēts, ka Aglonas novada domes priekšsēdētājs Andris Badūns «atkārtoti un ilgstoši pārsniedz savas dienesta pilnvaras», cita starpā kā piemērus minot vienpersoniski noslēgtu līgumu, deputātu pieprasījumu ignorēšanu, informācijas slēpšanu utt.

Atbalstiet un abonējiet savu laikrakstu «NOVADNIEKS» 2010. gadam!

Turpinās laikraksta «Novadnieks» abonēšana 2010. gadam, un redakcijā ik dienas ierodas mūsu lasītāji, kas vēlas pasūtīt avīzi. Šādās reizēs cenšamies aprunāties ar saviem lasītājiem, pajautāt viņu domas par laikrakstu, uzklausīt stāstījumu par to, kā klājas laukos, pilsētās.

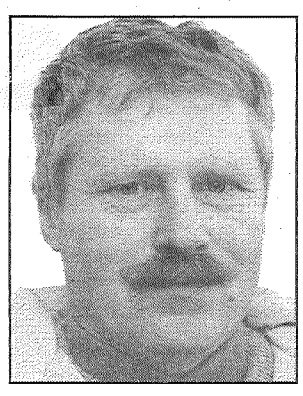

Edmunds Griboniks laikraksta «Novadnieks» redakcijā ieradās abonēt laikrakstu nākamajam gadam savam tēvam Jānim Gribonikam. Kungam jau cienījams gadu skaits, tāpēc šo pienākumu šogad uzticējis dēlam, bet vēl pagājušajā gadā uz redakciju bija devies pats. Tēvs un mamma dzīvojot Preiļu novada Saunas pagastā un izsenis esot uzticīgi «Novadnieka» lasītāji, stāstīja Edmunds. Viņam novadā dzīvošanas pieredze jau lielāka, — Edmunda ģimene uz dzīvi apmetusies Preiļu pagastā. Un pats uz redakciju nākšot vēl arī kādu citu dienu, jo arī savai ģimenei ik gadus abonējot rajona laikrakstu. Sarunvalodā vēl joprojām «Novadnieku» griboties saukt par rajona laikrakstu, kaut arī šāds teritoriālais iedalījums vairs nepastāv. Bet cilvēkiem gribas uzzināt ko vairāk par dzīvi ārpus sava novada robežām, un centrālo laikrakstu žurnālisti reti iegriežoties tālos laukos, ja nu vien tādās reizēs, kad kāda sensācija. «Novadniekā» daudz stāstīts par vietējiem cilvēkiem, notikumiem – gan labiem, gan ne tik labiem. Jūsu avīzē tiek ievērotas proporcijas, nav tikai kritiska un negatīva informācija, bet arī pietiekami daudz tādas, kas cilvēkiem apliecina, ka dzīvē nepastāv tikai melnā krāsa, secināja Edmunds. Savās darba gaitās, strādājot uzņēmumā «Preiļu siers» par autovadītāju, viņam uzkrājies daudz vērojumu par cilvēkiem, vietām, pilsētām, ceļiem. Tie gan ir briesmīgi, viņš saka. Arī tie ceļi, kas pēdējā laikā piedzīvojuši rekonstrukciju, kļuvuši sliktāki, jo remonta laikā sašaurināti, apdraud braucēju drošību, sevišķi ziemā, kad sniega un apledojuma dēļ ceļu apmales nav saskatāmas.

Edmunda mājās daudz «Novadnieka» lasītāju — gan sieva, gan trīs atvases, — meitas, kas visas vēl skolā laižamas. Vecākās meitas mācās arī mūzikas un sporta skolās. Inta apgūst flautas spēli, Ērika spēlē volejbolu. Vispirms katrs jaunais laikraksta numurs tiekot pārskatīts, uzzināts svarīgākais, bet brīvākajā laikā nopietni izlasīts. Interesējot viss, kas notiek apkārtnē, vietējā reģionā. Griboties uzzināt arī par Līvānu, Riebiņu, Aglonas, Vārkavas novadiem, jo katrā no tiem dzīvo arī paziņas. Žurnālistiem liela atbildība, — sniegt objektīvu un patiesu informāciju, būt vispusīgiem, godīgiem, jo no tās veidojas mūsu priekšstats par notiekošo tuvākajā apkārtnē, uzsvēra Edmunds.

■■■

Preiļu novadā dzīvo naski «Novadnieka» lasītāji, šajās dienās redakcijā bieži iegriežas šīs pašvaldības iedzīvotāji. **Andrejs Utināns**, kurš ieradās noformēt laikraksta abonementu visam nākošajam gadam, bija no Bindariem. Rajona laikrakstu lasot jau kopš 1986. gada, kad atgriezies Latvijā. Tā nu sanācis, ka jaunība un brieduma gadi vadīti svešumā, tālu no prom no Latvijas. Esmu pensionārs, represētais, tiesātais, izsūtītais, par sevi teica sirmais kungs. 1947. gadā kopā ar vairākiem citiem vienaudžiem no Preiļu vidusskolas notiesāts par «dzimtenes nodevību». Bijām sarunājuši kaut ko tādu, kas nepatika toreizējai valdībai, stāstīja Andrejs. Viņiem piespriesti desmit gadi, vienam — vēl bargāks sods — 25 gadi.

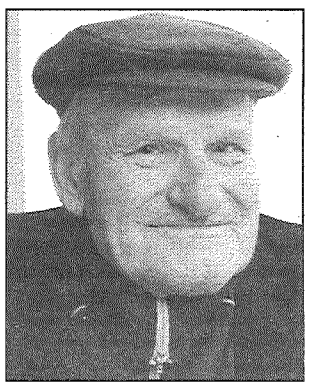

Ieslodzījuma un spaidu darbu pirmie gadi aizritējuši Komi, būvēti tilti, lēģeri, kuros vēlāk nomitināja izvestos. Ekibastuzā, Džezkazganā un citās tikpat tālās vietās ir ritējis Andreja mūžs, visu laiku strādājis šahtās. Pēc soda izciešanas izvēle bijusi «plaša» — palikt turpat, vai doties uz kādu kolhozu Kazahstānas aulā, vai uz Noriļsku, Magadānu. Viņš palicis un strādājis jau ierastajā vietā. Nodibināta ģimene. Dzīvesbiedres senčos bijuši gan vācieši, gan krievi. Un arī tagad Andrejs jūtas saistīts ar dažādu tautību cilvēkiem. Dēls apprecējis kazahu tautības sievieti, un mazdēls tagad dzīvojot Kazahstānā. Savukārt otrs mazdēls — Baltkrievijā. Dzīvesbiedre pirms četriem gadiem aizgājusi aizsaulē. Ar bijušajiem, notiesātajiem, skolasbiedriem dzīvē vairs neesot iznācis satikties, zinot vien to, ka starp dzīvajiem viņu neesot.

«Novadniekā» man patīk viss, jo tajā ir vietējās ziņas, var uzzināt par notikumiem savā un kaimiņu novados, teica Andejs, kurš tagad dienas vadot vienatnē. Neturot ne gotiņu, ne citu dzīvu radību, visa iztikšana no pensijas.

L. Ramcāne
Foto: A. Šņepsts

NACIONĀLĀS ZIŅAS

VID trūkst naudas akcīzes nodokļa atmaksai

Jau pašlaik Valsts ieņēmumu dienestam (VID) pietrūkst budžeta līdzekļu, lai atmaksātu akcīzes nodokli visiem lauksaimniekiem, kas ir iesnieguši pieteikumus un ir tiesīgi saņemt šo atmaksu, biznesa informācijas portālu «Nozare.lv» informēja Finanšu ministrijas (FM) Preses nodaļas vadītāja Diāna Krampe. Valsts 2009. gada budžeta apakšprogrammā «Akcīzes nodokļa par dīzeļdegvielu atmaksāšana zemniekiem» bija paredzēti 13,754 miljonu latu apmērā. Nākamajam gadam netiek paredzēts samazināt pieejamo līdzekļu apjomu un tas ir plānots šā gada apjomā — 13,754 miljoni latu. Ņemot vērā esošo situāciju, 2010. gada plānu un to, ka ar katru gadu pieaug hektāru apjoms, par kuru apstrādei izmantoto dīzeļdegvielu atmaksā akcīzes nodokli, var prognozēt, ka 2010. gadā paredzētais budžeta līdzekļu apjoms varētu būt nepietiekams, ja tiktu saglabāta pašlaik spēkā esošā akcīzes nodokļa atmaksas sistēma. Lai plānoto budžeta līdzekļu ietvaros piedāvātu risinājumus 2010. gadam, tiek plānots ar Ministru prezidenta rīkojumu izveidot darba grupu, kura sagatavos ziņojumu par iespējamiem risinājumiem, tostarp izvērtējot marķētās jeb iekrāsotās degvielas ieviešanas iespējas. Kā liecina aģentūras LETA arhīvs, sarunas par izmaiņām degvielas akcīzes nodokļa atmaksas kārtībā sākās šā gada maijā pēc tam, kad Latvija bija parakstījusi vienošanos ar Starptautisko Valūtas fondu un Eiropas Komisiju, apņemoties samazināt degvielas akcīzes nodokļa atmaksu un subsīdijas lauksaimniekiem. Maijā pēc diskusijām ar lauksaimnieku organizācijām zemkopības ministrs Jānis Dūklavs nolēma atbalstīt priekšlikumu ieviest lauksaimniekiem iekrāsoto degvielu, līdzīgi kā tas ir citās Eiropas Savienības valstīs. Un tā tas vezums nekust no vietas, bet biedrības «Zemnieku saeima» valdes priekšsēdētāja vietniece Maira Dzelzkalēja stāsta, ka dažos reģionos līdzekļi akcīzes nodokļa atmaksai šogad beidzās jau septembrī vai oktobra sākumā. «Daudzi zemnieki pieprasījumu akcīzes nodokļa atmaksai VID iesniedz reizi gadā decembrī, kas nozīmē, ka viņi savos kontos naudu šogad nesaņems. Vēl joprojām nav zināms arī tas, kad tiks saņemts apstiprinājums no starptautiskajiem aizdevējiem, kas ļautu sākt izmaksāt Eiropas Savienības tiešos maksājumus. Situācija ar katru dienu kļūst dramatiskāka, piena iepirkuma cenas ir zemas, lai arī pēdējās nedēļās tām ir tendence nedaudz paaugstināties, graudu tirgus ir pilnībā apstājies,» sacīja Dzelzkalēja.

Latvija dzimumu vienlīdzības ziņā ieņem 14. vietu pasaulē

Īslande ieņēmusi pirmo vietu dzimumu vienlīdzības ziņā, savukārt Latvija ierindojusies 14. vietā, liecina Pasaules Ekonomikas foruma (WEF) ikgadējais ziņojums par dzimumu vienlīdzību pasaulē. Otrajā vietā atrodas Somija, trešajā Norvēģija, bet ceturtajā Zviedrija. Piecnieku noslēdz Jaunzēlande. Latvija ierindojusies 14. vietā, noslīdot par četrām vietām. Vērtējot pēc atsevišķām jomām, Latvija ir starp valstīm ar visaugstāko novērtējumu sieviešu izglītības iespēju, veselības un mūža ilguma ziņā. Savukārt pēc sieviešu līdzdalības ekonomikā Latvija ierindojas 14. vietā, bet pēc līdzdalības politikā – 31. vietā. Savukārt Lietuva un Igaunija nav atrodamas pat pirmajā divdesmitniekā. Lietuva šogad nokritusies par septiņām pozīcijām līdz 30. vietai, kas saistīts ar sieviešu izglītības iespēju un līdzdalības politikā mazināšanos. No Baltijas valstīm dzimumu vienlīdzības ziņā viszemākajā pozīcijā ir Igaunija, kas palikusi 37. vietā. WEF pētījumā mērīta «plaisa starp dzimumiem» četrās būtiskās dzimumu nevienlīdzības jomās — ekonomiskā līdzdalība un iespējas, izglītības iespējas, politiskā līdzdalība, kā arī veselība un mūža ilgums. Visspēcīgākā situācija sieviešu vienlīdzības jomā ir Irānā, Turcijā, Pakistānā un Jemenā.

Sagatavoja T.Elste

NOVADNIEKS
Redaktore Tamāra Elste
Pasūtījuma indekss 3033.
Reģistrācijas apliecība nr. 000701018.
Izdevējs – SIA «Novadnieks. Redakcija».
Redakcijas adrese: Brīvības ielā 14, Preiļi, LV-5301.
Elektroniskais pasts: novadnieks@axel.lv
Tālr. 65307056, mob. tel. 29410288 (redaktorei), 65307057 (reklāmas un sludinājumu pieņemšana), 65307058, 65307059 (žurnālistiem). Fakss 65307057.
Par sludinājumu saturu atbild to iesniedzējs.
Laikrakstā publicētie materiāli ne vienmēr atspoguļo redakcijas viedokli.
Pārpublicējot atsauce uz «Novadnieku» obligāta.
Laikraksts iespiests SIA «Latgales druka» Rēzeknē.
Mājas lapa internetā: www.novadnieks.lv
Laikraksts iznāk astoņas reizes mēnesī (otrdien, piektdien).

Neviens nezina tik daudz slikta par mums kā mēs paši. Bet ,neraugoties uz to, neviens nedomā par sevi tik labi kā mēs paši.

Francis fon Šentans

Grozījumi Preiļu novada domes budžetā

22. oktobrī notika kārtējā Preiļu novada domes sēde, kurā pieņemti grozījumi Preiļu novada domes saistošajos noteikumos «Par budžetu 2009. gadam».

✔ Pamatojoties uz iesniegumu, kas saņemts no Preiļu 1. pamatskolas, palielināti ieņēmumi budžeta sadaļā «Ieņēmumi no maksas pakalpojumiem» 1240 latu apmērā (līdzekļi par telpu īri). Attiecīgi palielināta Preiļu 1. pamatskolas izdevumu daļa.

✔ Pamatojoties uz Preiļu novada izglītības pārvaldes iesniegumu par atalgojumu logopēdiem, palielināti pārvaldes ieņēmumi par 1993 latiem. Samazināti pirmsskolas izglītības iestādes «Pasaciņa» izdevumi 663 latu apmērā, izslēdzot no štata logopēdu (0,5 likmes), un Preiļu 2. vidusskolas izdevumi par 1330 latiem, samazinot pulciņu darba apmaksu.

✔ Pamatojoties uz LR Izglītības un zinātnes ministrijas rīkojumu «Par mācību literatūras iegādei paredzēto valsts budžeta līdzekļu sadali 2009. gadam», nolemts palielināt Preiļu novada domes budžeta ieņēmumus sadaļā «Mērķdotācijas no valsts budžeta» par 1828 latiem.

✔ Pamatojoties uz LR Kultūras ministrijas apstiprināto valsts budžeta dotācijas sadali pašvaldību mūzikas un mākslas skolu pedagogu atlīdzībai laika posmā no šī gada oktobra līdz decembrim, Preiļu novada domes ieņēmumi budžeta sadaļā «Kultūras ministrijas dotācija pašvaldībai» palielināti par 10 327 latiem. Līdz ar to par šo summu palielināti Preiļu mūzikas un mākslas skolas budžeta izdevumi.

✔ Pamatojoties uz likumu «Par valsts budžetu 2009. gadam», nolemts palielināt Preiļu novada domes budžetu sadaļā «Valsts mērķdotācijas» par 70 634 latiem vispārējās izglītības pedagoģisko darbinieku atalgojumam un par 2571 latu interešu izglītības pedagoģisko darbinieku atalgojumam par šī gada oktobri. Par 70 634 latiem palielināti izdevumi pedagoģisko darbinieku atalgojumam: Preiļu 1. pamatskolai — 19 991 lats; Preiļu 2. vidusskolai — 12 791 lats; Preiļu Valsts ģimnāzijai — 15 495 lati; Aizkalnes pamatskolai — 2541 lats, Priekuļu pamatskolai — 4115 lati; Salas pamatskolai — 4020 lati; Pelēču pamatskolai — 4020 lati; Preiļu vakarskolai — 6997 lati; Preiļu izglītības pārvaldei — 664 lati; Preiļu izglītības pārvaldei (interešu izglītībai) — 2571 lats.

✔ Pamatojoties uz noslēgto līgumu ar LR Izglītības un zinātnes ministriju par profesionālās ievirzes sporta izglītības programmu finansēšanu, nolemts palielināt budžeta ieņēmumus sadaļā «Valsts mērķdotācijas» par 7750 latiem. Šī summa palielinās izdevumus Preiļu novada izglītības pārvaldē.

✔ Palielināta Preiļu novada domes pārējo ieņēmumu sadaļa par 3621 latu.

✔ Vairākās budžeta sadaļās samazināti izdevumi kopsummā par 52 794 latiem, tajā skaitā: izdevumi neparedzētiem gadījumiem — par 8882 latiem; Rēzeknes ielas rekonstrukcijas tehniskajam projektam — par 8732 latiem; energoefektivitātes paaugstināšanai — par 10 000 latiem; peldvietas projektam — par 5180 latiem; sociālā dienesta vajadzībām — par 20 000 latiem.

✔ Saskaņā ar vienošanos ar dzīvokļu īpašnieku biedrību «ES-1» nolemts pagarināt līdzfinansējuma par siltināšanas darbiem atmaksas termiņu līdz 2010. gada 1. jūlijam, samazināt izdevumus no budžeta sadaļas «Energoefektivitātes paaugstināšana» par 4500 latiem.

✔ Palielināti izdevumi Preiļu novada izglītības pārvaldei vakarskolas uzturēšanai par 8891 latu, tajā skaitā ir ieņēmumi no savstarpējiem norēķiniem no citām pašvaldībām(4080 lati) un Preiļu pašvaldības finansējums (4811 lati).

✔ Palielināti līdzekļi 52 583 latu apmērā izdevumu segšanai pašvaldības funkciju nodrošināšanai un pirmsskolas izglītības pedagogu darba apmaksai: piec- un sešgadīgo apmācība (Aizkalnes pamatskolai 1329 lati, Preiļu pirmsskolas izglītības iestādei «Pasaciņa 18 403 lati); sabiedriskās kārtības uzturēšanai — 3500 lati; Preiļu galvenajai bibliotēkai periodiskās literatūras abonēšanai 2010. gadam — 1500 lati; sociālajam dienestam — 1600 lati (pabalsts politiski represētajiem 20 latu apmērā vienai personai); pārējiem izdevumiem — 600 lati; izdevumiem neparedzētiem gadījumiem — 25 651 lats.

Pārņems rajona padomes administrāciju

Saskaņā ar Rajona pašvaldību reorganizācijas likumu, attiecīgajiem MK noteikumiem un līdzšinējiem lēmumiem novada domes deputāti nolēma līdz šī gada 1. decembrim pārņemt Preiļu rajona padomes administrāciju. Novada domes izpilddirektoram Vladimiram Ivanovam uzdots veikt nepieciešamās darbības, kas saistītas ar šo procesu.

Sagatavoja L.Kirillova

Par Eiropas naudu uzlabo satiksmes drošību

Līvānos noslēgumam tuvojas darbi gājēju un braucēju satiksmes drošības uzlabošanai Rīgas ielā. To rezultātā bērni, kas apmeklē pirmsskolas izglītības iestādi «Rūķītis», bērnu un jauniešu centra namiņu, Līvānu bērnu mākslas skolu, un viņu vecāki šajās iestādēs varēs nokļūt bez bažām par transporta kustību uz ielas. Darbi tiek veikti Latvijas un Lietuvas kopīga pārrobežu projekta ietvaros. Līvānu novada dome pērn iesaistījās šajā projektā, ierosinot veikt satiksmes drošības uzlabojumus pie bērnu iestādēm.

Darbi tuvojas noslēgumam. Tapis stāvlaukums pie bērnudārza «Rūķīši», ierīkota ietve un veloceliņš no bērnudārza līdz sabiedriskā transporta pieturai ielas labajā pusē un ietve no gājēju pārejas līdz bērnu mākslas skolai kreisajā pusē, pārceļot gājēju pāreju gājējiem ērtā un automašīnas netraucējošā vietā. Ierīkots stāvlaukums 22 vieglajām automašīnām un diviem autobusiem, kā arī stāvlaukuma apgaismojums. Rezultātā nodrošināta ērta un droša nokļūšana mākslas skolā, bērnu un jauniešu centrā, bērnudārzā un sabiedriskā transporta pieturvietā.

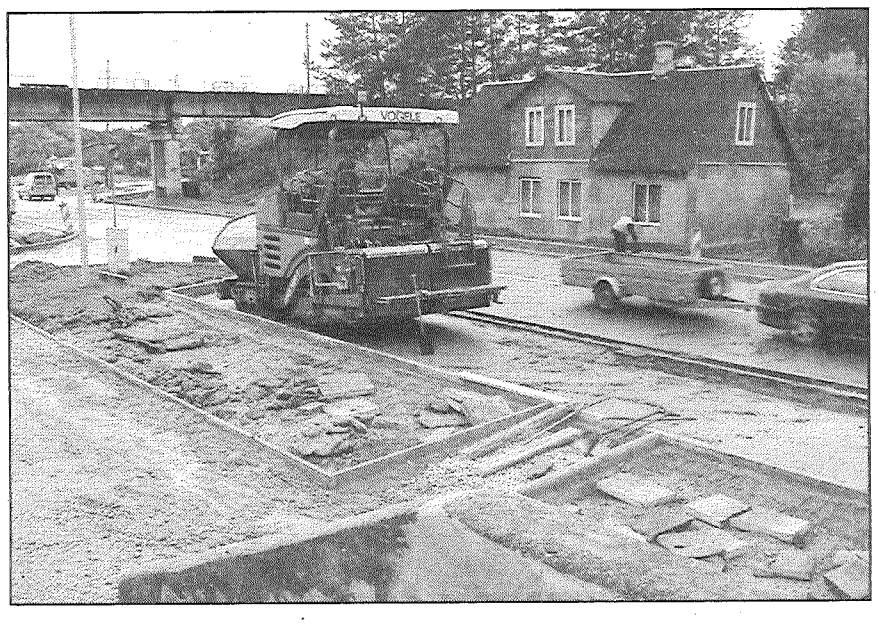

● Līvānos, Rīgas ielā, rit darbi satiksmes drošības uzlabošanai.
Foto: A. Šņepsts

Kā informēja Līvānu novada domes sabiedrisko attiecību speciāliste Indra Artemjeva, būvniecības darbus veic SIA «Krustpils», un tie kopumā izmaksās 72 583 latus, no kuriem 85 procenti ir Eiropas Reģionālās attīstības fonda finansējums, pieci procenti — dotācija no Latvijas valsts budžeta, bet desmit procenti — Līvānu pašvaldības kā projekta partnera līdzfinansējums.

L. Rancāne

Bērnudārzi saņem apdrošināšanas polises

Visām pirmsskolas izglītības iestādēm Latvijā tiek dāvinātas apdrošināšanas polises, ko piešķīrusi AAS «BTA». Apdrošināšanas polišu dāvinājumu apliecinoši sertifikāti tiek pasniegti novadu vadītājiem. Daugavpils pilsētas domē 22. oktobrī sertifikātus par apdrošināšanas polišu dāvinājumu saņēma arī Preiļu novada, Viesītes, Aknīstes, Krustpils un vairāku citu Latgales pašvaldību pārstāvji. Sertifikātu pasniegšana notikusi arī citās pilsētās — Jelgavā, Ogrē, Rēzeknē un citviet. Vairākos novados, kas pieņēmuši dāvinājumu, vēl notiek dokumentu sagatavošana un juridisko formalitāšu kārtošana. Kā informēja Līvānu novada domes sabiedrisko attiecību speciāliste Indra Artemjeva, arī Līvānu pirmsskolas izglītības iestāde «Rūķīši» saņems apdrošināšanas polises sertifikātu, bet pašlaik tiek kārtoti nepieciešamie dokumenti. Esam priecīgi par apdrošinātāju iniciatīvu, jo īpaši nozīmīga tā ir pašreizējās ekonomiskās krīzes laikā, sacīja Indra Artemjeva, vienlaikus izteicot cerību, ka arī pēc polises derīguma termiņa beigšanās apdrošinātāji atradīs iespēju dāvināšanas tradīciju turpināt.

Par bērnudārza apdrošināšanu atzinīgus vārdus teica arī Aglonas novada pirmsskolas izglītības iestādes vadītāja Valentīna Mihailova. Pašvaldība ir pieņēmusi dāvinājumu un pieteikusi bērnudārzu, pašlaik tiekot kārtotas juridiskās formalitātes polises sertifikāta saņemšanai, stāstīja vadītāja. Apdrošināšana rada papildus drošības sajūtu, viņa teica, kaut gan atzina, ka bērnudārzs arī bez tām ir iestāde, kuras drošībai nepārtraukti pievērsta pastiprināta uzmanība.

Esam saņēmuši informāciju par šīm AAS «BTA» aktivitātēm un pieteikuši Riebiņu pirmsskolas izglītības iestādi, kura pirms tam nebija apdrošināta, «Novadniekam» sacīja Riebiņu novada domes priekšsēdētāja vietnieks Pēteris Rožinskis. Viņaprāt, šī kampaņa notiekot ar nolūku sevi reklamēt, jo bērnudārzu apdrošināšana ir ar ļoti zemu riska pakāpi tāpēc, ka šis iestādes atrodas pastāvīgā vadības uzmanības centrā.

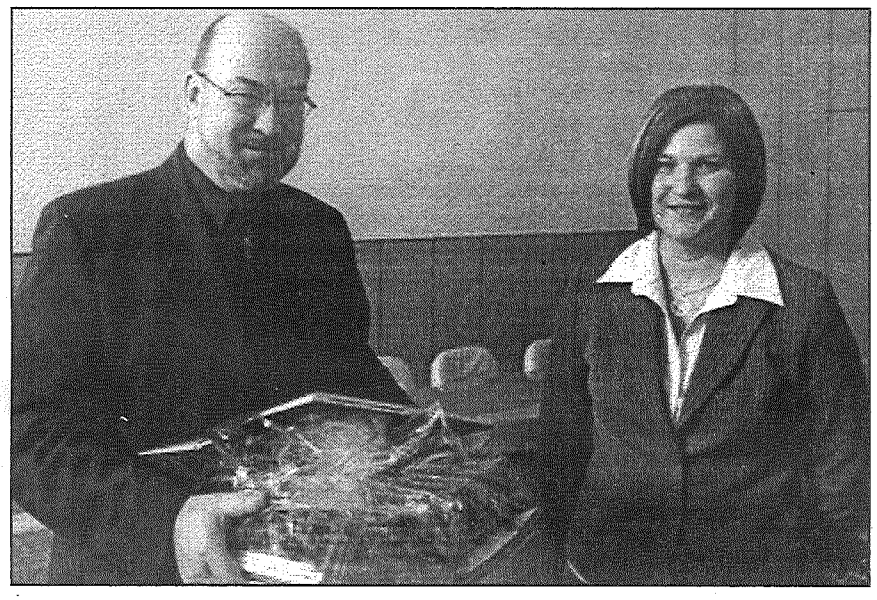

● Preiļu novada domes priekšsēdētāja vietnieks Jānis Anspoks saņemot apdrošinas polises sertifikātu Daugavpilī.

Arī kontrolējošās institūcijas ēku un iekārtu drošībai velta neatslābstošu uzmanību. Bet, protams, jebkura dāvana, jo īpaši šajos krīzes laikos ir patīkama, atzina Pēteris Rožinskis. Nekad iepriekš bērnudārzs nav ticis apdrošināts. Viņš stāstīja, ka ar apdrošinātājiem esot vienošanās par polises sertifikāta nogādāšanu pašvaldībā.

BTA īpašuma apdrošināšanas polises ar kopējo apdrošinājuma summu 350 miljoni latu tiek dāvinātas visām 580 Latvijas pašvaldību pirmsskolas izglītības iestādēm. Tām, kā arī pašvaldībām, tika izsūtīti priekšlikumi pieņemt dāvinājumu, par kuru apstiprināšanu vai noraidīšanu bija jālemj pašiem dāvinājuma saņēmējiem. Īpašuma apdrošināšanas polise, ko saņem pirmsskolas izglītības iestādes, ir «BTA» standarta polise, kurā iekļauti dažādi riski — ārējie, kas ietver, piemēram, vēja, vētras, sniega un citu dabas parādību radītās sekas, un iekšējie riski, piemēram, stāvvadu vai instalāciju bojājumu sekas, kā arī virkne citu risku. Dāvinājuma līgums paredz apdrošināšanu gada garumā, pastāvēs iespēja to arī pagarināt.

Jānis Lucaus, AAS «BTA» valdes locekļis, medijiem sagatavotajā informācijā paudis:« Ir būtiski šajos ekonomiskajos apstākļos uzņēmumiem līdzdarboties un palīdzēt valstij. Nevienam nav noslēpums, ka pašvaldībām un to pakļautībā esošajām iestādēm arī neklājas viegli. Zinot, ka daudzi bērnudārzi Latvijā nav apdrošināti, BTA kā Latvijā lielākā apdrošinātāja pienākums bija parūpēties par šo apdrošināšanu.»

Ņemot vērā, ka BTA saņēmusi vairākus oficiālus informācijas pieprasījumus no novadiem par šo dāvinājumu, kā arī e – pastus ar dažādiem jautājumiem, kas liek domāt, ka cilvēki nespēj noticēt šādiem dāvinājumiem, J. Lucaus vēlreiz apliecināja, ka šis dāvinājums no BTA ir nesavtīgs ziedojums. Tas novadiem un bērnudārziem neuzliek nekādas papildus saistības ne polises darbības laikā, ne pēc tās termiņa beigām. Katra bērnudārza kopējā apdrošinājuma summa ir individuāla. Tā tiek aprēķināta, ņemot vērā bērnudārza platību, proti, apdrošinājuma summa ir 444 lati par kvadrātmetru.

Labdarības maratons sācies

27. oktobrī Preiļu Kultūras centrā pulcējās Hipotēku bankas Klientu kluba «Mēs paši» goda biedri — eksperti, lai spriestu par finansējuma piešķiršanu projektiem, kas iesniedza savus pieteikumus Labdarības projektu konkursā.

No iesniegtajiem 30 projektiem bija jāatlasa seši labākie. Individuālās vērtēšanas, pēc tam punktu kopā skaitīšanas un diskusiju rezultātā izrādījās, ka naudas pietiks 7 projektiem.

Atbalstu saņēma:

❒ iedzīvotāju grupa no Pelēčiem — projekts «Dāvināsim dvēseles siltumu bērniem»,

❒ Gaida Ivanova (Preiļu 1.pamatskolas deju kopa «Gaida») — projekts «Dāvāsim Ziemassvētku prieku»,

❒ Skaidrīte Brūvere (biedrības «Sabiedriskais centrs Rudzāti» pārstāve un valdes locekle) — projekts «Zvaigznes dienas sirsniņas»,

❒ Jaunsilavas pamatskola — projekts «Prieks dāvāt prieku»,

❒ Biedrība «Preiļu Sieviešu klubs» — projekts Ziemassvētku labdarības pasākums «Ziemassvētku zeķītes»,

❒ Rudzātu speciālā internātpamatskola — projekts «Teātra izrādes apmeklējums Rudzātu speciālās internātpamatskolas audzēkņiem»,

❒ Rita Ivbule — projekts «Ziemassvētku labdarības pasākums «Sirds ar sirdi draudzējas»».

T.Elste

Saeima pieņem jaunu Latvijas valsts karoga likumu

Saeima 29.oktobrī, galīgajā lasījumā atbalstīja jauno Latvijas valsts karoga likumu, kas atbilstoši mūsdienu starptautiskajai praksei un protokola normām nosaka valsts karoga lietošanas principus.

Jaunais likums regulē karoga izvietošanu pie ēkām un telpās, uz valsts amatpersonu dienesta automašīnām, kā arī karoga lietošanu svētku, atceres, atzīmējamās dienās un vēlēšanu dienā. Likumā noteikta arī Latvijas valsts karoga un citu karogu lietošanas protokolārā kārtība.

Tāpat likumā paredzēti gadījumi, kad valsts karogu lietot aizliegts, piemēram, pie ēkām, kas atrodas avārijas stāvoklī vai kurām tiek veikts fasādes remonts. Aizliegts lietot arī bojātu, izbalējušu, netīru vai citādi nepiemērotu Latvijas valsts karogu. Lietošanai nederīgu karogu var iznīcināt diskrētā veidā.

Atšķirībā no līdzšinējā regulējuma jaunajā likumā noteikts, ka valsts karogs būs pastāvīgi lietojams arī pie nozaru ministriju un pašvaldību domju ēkām.

Tāpat kā līdz šim, karogs pie iestāžu, uzņēmumu un organizāciju, kā arī dzīvojamajām ēkām būs jāizkar 1. maijā, 4. maijā, 11. novembrī un 18. novembrī. Savukārt karogs sēru noformējumā jālieto 25. martā, 14. jūnijā, 17. jūnijā, 4. jūlijā un decembra pirmajā svētdienā.

Līdz šim karoga lietošanas un izgatavošanas noteikumus reglamentēja likums «Par Latvijas valsts karogu» un Ministru kabineta noteikumi, kuros konstatēti vairāki būtiski trūkumi, kas saistīti ar karoga krāsas reproducēšanu un karoga protokolāro lietošanu.

Latvijas valsts karoga likums trešajā galīgajā lasījumā tika pieņemts, 80 deputātiem balsojot «par», nevienam nebalsojot «pret» un 5 deputātiem atturoties.

Pēc oda ar mietu

Pagājušā nedēļa beidzās ar pavisam reālu valdības krišanas iespēju, jo Jaunā laika finanšu ministra Eināra Repšes lēmums par Valsts ieņēmumu dienesta (VID) galvenā šefa atcelšanu no amata nepavisam negāja pie sirds Tautas partijai, kuras runasvīrs Segliņa kungs paziņoja, ka par savējo, proti, par VID šefu, stāvēs un krītīs, kaut arī tas neklausa Repši un neveic viņa pieprasīto reorganizāciju. Ja Repše noņems viņu cilvēku, proti, Jakānu, tad TP savukārt «noņems» valdību. Tāda bija situācija tieši pirms nedēļas.

Bet svētdienas vakarā Mazsalacā nokrita «meteorīts», un politika ļaudīm, vismaz uz šo nedēļu, aizmirsās. Sākotnējo sajūsmu par Visuma sūtījumu drīz nomainīja sašutums par to, ka tas ir tikai TELE 2 reklāmas triks (pie tam, veikts ar mātes kompānijas Zviedrijā atbalstu). Pasaule no sākuma interesējās, pēc tam nedaudz pasmējās un šodien jau ir veiksmīgi aizmirsusi. Kā vēsta interneta portāli, pārsvarā notikušais novērtēts labestīgi. Laimīgi cilvēki, prot ar humoru paskatīties uz lietām, lai vai cik neparastas tās būtu. Latvijā cilvēki drūmāki, viņiem ne līdz jokiem. Šāda veida reklāma, jebšu perfomance, kā mēdz teikt avangardisti mākslinieki, viņiem pārāk smaga. Kaut gan, — ar ko atšķiras Mazsalacas meteorīts no Pokaiņu meža, mistiskiem riņķiem labībā, briesmoņa Lohnesas ezerā, zaļajām vai baltajām dāmām katrā pilī? Tie taču tāpat ir izdomāti un mākslīgi uzpūsti stāsti, bet ļaudis tiem tic. Vakarrīt televīzijā redzēju sižetu, ka Rīgā atklāta kāda mākslas izstāde, kurā ir tādi «superīgi» eksponāti, kā visdižāko Krievijas gleznotāju bikses, ar kurām šie strādājuši trīs gadus no vietas. Vot, tās ir īstas ikonas! — sajūsminājās kāds ceļvedis šajā izstādē. Piedošanu, bet labāk Mazsalacas meteorīts, nekā apčurātas, noķellētas, nemazgātas slavenību bikses izstāžu zālē.

Bet cilvēki samaksās, lai apskatītu bikses, un samaksās arī līgumsodus, ja kāda no nodokļiem uzturēta valsts iestāde vai ministrija nolems lauzt līgumus ar TELE 2 par sakaru pakalpojumiem. Pasmiesies par iekšlietu ministres izturētības trūkumu, kura te pārāk naski steidzas baušķeniekus apkarot, te pieklaigā visus ēterus par glābēju milzīgajiem zaudējumiem Mazsalacā. Latvieši izsenis zina tādus sakāmvārdus, — nevajag uz zvirbuļiem šaut ar lielgabalu, vai arī, — neskrien pēc oda ar mietu. Tie attiecas uz tādām reizēm, kad kaitējums ir nesalīdzināmi mazāks nekā pielietotais aizsardzības veids vai līdzeklis pret to. Ja tā padomā, glābšanas dienestiem no šīs situācijas būtu jāizdara visai nopietni secinājumi. Iestiga ugunsdzēsības krutā mašīna izdangātajā laukā? Bet tas nozīmē, ka ugunsdzēsēji strādā ar tehniku, kas arī reāla notikuma gadījumā paliks iestigusi. Un ne jau kaut kādā purvā, bet normālā, rudens lietus izmērcētā laukā. Aizsardzības struktūru vīri mērīja radiāciju? Bet, ja meteors būtu bijis īsts un radioaktivitātes līmenis – ievērojams, tad kāda būtu atbildīgo dienestu tālāka rīcība? Organizēt Mazsalacas iedzīvotāju evakuāciju? Ar ko, kādā veidā un uz kurieni? Lūk, šādas lietas šodien būtu jāizanalizē attiecīgajās struktūrās.

Cietušo nebija, ja neskaita masveida izmuļķošanu. Bet pati TELE 2 taču neziņoja, ka tas ir meteorīts. Par debess ķermeņa atlūzu to nodēvēja katrs pats, piemēram, televīzija, kas jau svētdienas vakarā informāciju ēterā pasniedza kā sensāciju. Līdz televīzijai arī bija kāda ziņu ķēdīte – iedzīvotāji, pašvaldība, policija.

Meteorīta sakarībā atcerējos pirms gadiem Preiļos notikušas glābēju mācības. Pēc scenārija bija ieplānots, ka bērnudārzā it kā izcēlies ugunsgrēks. Audzinātājas to jau zināja iepriekš, bērni bija saģērbti virsdrēbēs, mierīgi izvesti ārā. Tikai pilsētas mēra šoks bija īsts, jo viņš netika iepriekš informēts. Kā jutās vecāki, līdz kuriem mazajā pilsētiņā pavisam drīz nonāca ziņa, ka «dārziņā» kaut kas deg, tur ir ugunsdzēsēji?

Bieži šajās dienās tika dzirdēts, ka tagad Latvijas tēls cietis pasaulē, kur izplatījās ziņa par viltus meteorītu. Pirmkārt, nevar ciest tas, kā nav. Otrkārt, viena viltus ziņa par it kā nokritušu meteorītu nevar šim tēlam kaitēt vairāk nekā iedzīvotāju masveida bēgšana no Latvijas. Bet bēgšanas sakarībā arī gribu pieminēt tādu lietu, kas šajā nedēļā personīgi mani ir satriecis daudz vairāk par Mazsalacas «meteorītu». Sakarā ar iespējamo Pilsonības likuma «atvēršanu» internetā komentāros bija lasāms šāds neviltots dvēseles kliedziens krievu valodā: «Dodiet man beidzot to sasodīto pilsonību, lai es ātrāk varētu aizbraukt prom uz Eiropu no šīs .... Latvijas» (*daudzpunktu vietā lamu vārdi*).

L. Rancāne

Kas strādā, tas nesūdzas

Kopš pasaules un Latvijas ekonomikā sākusies lejupslīde, arvien biežāk runā par nopietnām problēmām uzņēmējdarbībā. Iekšējā tirgus sašaurināšanās un pieprasījuma samazināšanās daudziem uzņēmumiem draud ar ražošanas pārtraukšanu. Maksātnespēja, bankrots – šie termini vairs nav nekāds retums. Taču ir arī pozitīvi piemēri, kad uzņēmējdarbība ne tikai, kā saka, noturas virs ūdens, bet arī attīstās. Par *dižķibeles* dotajām iespējām «Novadnieka» lasītājiem stāstīsim šajā un turpmākajās publikācijās rubrikā «Uzņēmēji krīzes laikā».

Krīze – valdībā un partijās

Šūšanas uzņēmums SIA «Firma «Jata»» darbojas Preiļos. Pirms vairākiem gadiem uzsāktā Eiropas Savienības fondu atbalstīto projektu veiksmīga realizācija uzņēmumam devusi stabilu pamatu, lai izturētu arī šajos sarežģītajos apstākļos.

«Grēks sūdzēties,» saka firmas «Jata» valdes loceklis **Vilhelms Veleckis**, «veiksme mūs, paldies Dievam, nav pametusi. Kas strādā, tam nav nekādas krīzes, jo krīze, mūsuprāt, ir tikai valdībā un partiju politiķu galvās. Protams, pašiem arī nedrīkst sēdēt, rokas klēpī salikušiem, ir jāmeklē kontakti, sadarbības partneri, risinājumi, neskatoties uz to, ka ekonomiskā vide valstī nav no tām veiksmīgākajām.»

Strādā intensīvi

«Jata» visus iepriekšējos gadus strādājusi sadarbībā ar partneriem no Skandināvijas valstīm – Somijas, Zviedrijas, Dānijas, Norvēģijas. Ārzemnieku pasūtījumi joprojām ir visdažādākie darba un speciālie apģērbi, pie tam pasūtījumu ir tik daudz, ka šuvējiem tiek nodrošināts nepārtraukts un pietiekami intensīvs ražošanas process ne tikai Preiļos, bet arī cehos Maltā, Rēzeknē un Līvānos. Uzņēmumā nodarbināti vidēji 100 līdz 130 darbinieki.

Pirms pāris gadiem firma «Jata» īstenoja Eiropas Sociālā fonda atbalstīto projektu par subsidētajām darba vietām. Daļa no toreiz darbā pieņemtajiem un apmācītajiem speciālistiem strādā arī pašlaik. V.Veleckis teic, ka palikuši tie, kuri atraduši sevi profesijā un pret darba pienākumiem izturas nopietni.

Krīze liek saņemties

Krīzes apstākļiem ekonomikā ir arī savs labums, jo daļa no strādniekiem sapratuši, ka darbs nav vieta, kur *nosēdēt* noteiktās stundas un darba devējs par to vēl arī samaksā. Alga ir jānopelna. Ja vēl pirms gada atsevišķi strādnieki uzņēmuma vadībai pārmeta par, viņuprāt, zemajām algām, tagad attieksme ir mainījusies. «Pašlaik redzam, ka arī ar iepriekšējiem izcenojumiem strādnieki var pietiekami labi nopelnīt. Normas tiek izpildītas, darba ražīgums aug, bet galarezultātā šuvējas mēnesī saņem pat līdz 300 un vairāk latiem pirms nodokļu nomaksas. Ja salīdzina ar šūšanas nozari valstī, tā ir laba samaksa,» skaidro V.Veleckis.

Uzņēmumā Preiļos pagaidām brīvu darba vietu nav, taču, ja kāda no tām ir vakanta, ilgi nav jāgaida. Informācija par iespējamajiem pretendentiem apkopota. Mēs labprāt ņemtu šuvējas vēl, jo pasūtījumi un darbs ir, taču ir arī kāda problēma — nepieciešams paplašināties, kas pašlaik diemžēl ir vissarežģītākais uzdevums.

Attīstībai traucē birokrātija

Vai katru dienu plašsaziņas līdzekļos tiek runāts par to, ka Latvijā pārāk kūtri tiek apgūti Eiropas Savienības fondu līdzekļi. Par to tiek pārmests uzņēmējiem. Taču tas nav tiesa, uzņēmēji ir gatavi naudu apgūt, bet viņiem traucē vietējā birokrātija. «Jatas» pagaidām neīstenotā iecere realizēt projektu «Šūšanas ražošanas turpmāka attīstība un modernizācija» ir viens no spilgtākajiem šādiem piemēriem. V.Veleckis skaidro, ka uzņēmumam Preiļos ir brīvas un līdz šim neizmantotas telpas aptuveni 200 kvadrātmetru platībā. Tur plānots uzstādīt jaunas iekārtas, līdz ar to radīt papildus darba vietas, radīt ērtākus darba apstākļus.

«Ir izstrādāts projekts, saņemts novada domes atbalsts, kas projektam piešķīrusi prioritāti. Esam gatavi sāk kaut vai tūlīt, bet kas to deva!» sašutis stāsta uzņēmuma valdes loceklis. «Projektu iesniegšana Valsts Reģionālās attīstības aģentūrā sāksies no 1. novembra un turpināsies divus mēnešus. Vēl divus mēnešus tiks apkopoti rezultāti. Ja mūsu projektu atbalstīs, vismaz mēnesis paies, kamēr tiks noslēgts līgums. Sakiet, kuram uzņēmējam pēc pusgada vēl būs vēlēšanās ko darīt? Ja man vajag naudu, tad man to vajag šodien, nu vismaz rīt, nevis pēc sešiem mēnešiem vai gada. Rietumeiropas valstīs Eiropas Savienības fondu līdzekļi pieejami visu laiku, tur uzņēmējiem nav problēmu iesniegt projektus un saņemt atbalstu brīdī, kad viņiem tas ir aktuāli.

Par šiem jautājumiem neskaitāmas reizes esmu runājis semināros, jautājis Ekonomikas ministrijas pārstāvjiem. Viņu skaidrojums ir mazliet dīvains, redz, ja nu pēkšņi visi uzreiz pieteiksies un pieejamos līdzekļus iztērēs. Bet vai tad Latvijas valsts mērķis nav tieši tāds — apgūt visus Eiropas līdzekļus?..»

Lai saņemtu Eiropas finansējumu, projekts vispirms ir jāīsteno pašu spēkiem. Tikai pēc tam daļa ieguldīto līdzekļu tiek atmaksāti, pie tam, ar kavēšanos. To firma «Jata» jau izbaudījusi — kāda neliela projekta realizācijā ieguldītos līdzekļus uzņēmums gaida jau četrus mēnešus, lai gan sākumā bija solīts, ka atmaksās divu mēnešu laikā. «Ja mēs nestrādātu stabili un nebūtu sava finansējuma pietiekamos apjomos, uzņēmumam tas nozīmētu bankrotu uz līdzenas vietas,» papildina grāmatvede Janīna Vilcāne. Izdevīgāk ir ņemt kredītu nekā gaidīt, kad ar dokumentu gūzmu tiks galā birokrāti.

● Šūšanas uzņēmums «Jata» ir viens no nedaudzajiem, kam globālās krīzes satricinājumi pagaidām gājuši secen. Pasūtījumi dažādu speciālo apģērbu un citu tekstilizstrādājumu izgatavošanai tiek saņemti no ilggadējiem sadarbības partneriem Somijā, Zviedrijā, Dānijā un Norvēģijā.

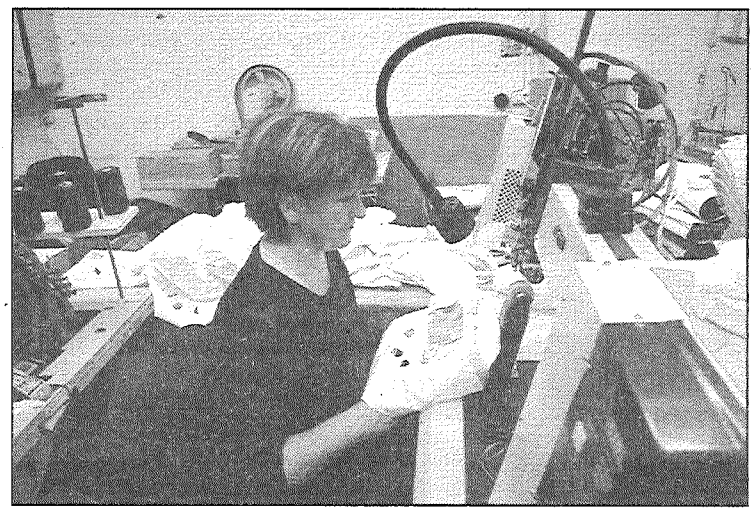

● Pasūtītājus apmierina arī produkcijas kvalitāte. Ražošanā ieviestas un tiek izmantotas modernas tehnoloģijas. Attēlā redzams, kā uzņēmuma darbiniece Marija Ivanova demonstrē šuvju apstrādi ar augstas temperatūras palīdzību. Foto: A.Šņepsts

Lūgt aizdevumu bankā uzņēmēji būs spiesti arī tagad, jo ražošanas telpu paplašināšanas projekts nevar gaidīt. «Esam pārliecināti, ka būsim spējīgi atmaksāt kredītu,» secina V.Veleckis un piepilst, ka šajā ziņā situācija, kādu to mākslīgi radījušas ES fondu apguvi kontrolējošās institūcijas Latvijā, ir ļoti skumja. Izveidots simts un viens kantoris, kas Eiropas naudas *bīda*, bet acīmredzot labums no tā ir vienīgi viņiem pašiem krietnu algu veidā.

Nozare varētu būt perspektīva

Uzturot kontaktus ar līdzīgiem uzņēmumiem, kopīgi analizējot apstākļus, SIA «Firma Jata» vadība pārliecinājusies, ka šūšanas nozarei Latvijā varētu būt labas perspektīvas. Protams, nevar cerēt, ka mūsu valsts uzņēmēji saņems lielus pasūtījumus, kuru apjomi mērāmi miljonos latu. Taču ir un būs pasūtījumi, kurus var izpildīt arī šeit. Piecsimt vai tūkstoš kombinezonu šūšanu nav izdevīgi veikt Ķīnā vai kur citur. Latvijas uzņēmumos nodarbinātie speciālisti ir pietiekami kvalificēti, arī tehnoloģijas atbilst pasūtītāju vēlmēm pēc augsti kvalitatīva gala produkta. Šīs trīs prasības Latvijas uzņēmēji var veiksmīgi izpildīt, lai iekarotu savu vietu tirgū.

Jaunas tehnoloģijas speciālo apģērbu šūšanā apgūtas arī firmas «Jata» cehos, piemēram, šuvju apstrāde augstā temperatūrā vai polimerizācija (pēc mikroviļņu krāsns principa) un tā tālāk. Pasūtītāju atsauksmes ir pozitīvas, viņi ir pārliecinājušies, ka mēs vēlamies strādāt ne tikai labi, bet arī ilgi, teic uzņēmuma vadības pārstāvji.

Par nodokļiem labāk nedomāt

Īpaši sāpīgs temats sarunās ar uzņēmējiem šobrīd ir valsts nodokļu politika. Kolektīvā vai ik rīts sākoties ar pārrunām par kārtējām valdības nodokļu *dāvanām*. Visi ražotāji ir vienisprātis, ka ar nodokļu celšanu vien no krīzes izkulties nav iespējams, vajadzīgs atbalsts, pēc iespējas labvēlīgāka vide uzņēmējdarbībai. Visi priekšlikumi no ministru ausīm atlec kā zirņi pret sienu.

Radies iespaids, ka valdības veiktā nodokļu politika ir tikai un vienīgi viņu pašu interesēs nevis tāpēc, lai mazinātu valsts budžeta deficītu. Nekustamā īpašuma nodoklis tiks sadalīts vienlīdzīgi uz galviņām, neskatoties uz to, vai jāmaksā par mazturīgas ģimenes vienīgo mājokli, vai miljonāra villu, vai daudziem dzīvokļiem, ko kāds pa lēto sapircis nekustamo īpašumu burbuļa laikos. Vai valdībā kāds ir parēķinājis, cik nākamgad mēnesī saņems cilvēks, kurš nopelna minimālo algu? Būtībā tas ir noziegums — likt maksāt nodokļus no minimālās algas un cerēt, ka cilvēki par atlikušo summu varēs uzturēt sevi, ģimenes un nomaksāt komunālos maksājumus.

Vai kāds spēj izskaidrot, kāpēc vairāku budžeta iestāžu durvis apmeklētājiem atvērtas tikai četras dienas nedēļā? Ak, algas par piektdaļu samazinātas? Lai strādā pilnu darba nedēļu — tāpat, kā to dara visi ražojošie. Ja mēs tā atļautos, bankrots būtu neizbēgams.

Žēl, ka Kipra vai Malta ir tik tālu, citādi varētu reģistrēt uzņēmumus tur, prāto uzņēmēji un piebilst, ka jau pavisam nopietni sākot skatīties uz Lietuvas pusi. Esot zināmi vairāki piemēri, kad uzņēmēji savu biznesu reģistrējuši kaimiņvalstī. Arī no Preiļiem līdz Lietuvai nav nemaz tik tālu...

Uzņēmēji un pašvaldības eksistē paralēli

Sarunā skaram arī tēmu – uzņēmēji un vietējās pašvaldības. Kā veidojas savstarpējās attiecības? Kādas tur attiecības, eksistējam paralēli, saka šūšanas uzņēmuma «Jata» valdes loceklis V.Veleckis. Ja mēs spētu, tad palīdzētu — tāda esot novadu domju atbilde.

Tā kā firmai darbojas cehi četrās dažādās pašvaldībās, iespējams salīdzināt. Taču īstenībā situācija ir ļoti līdzīga, jo vienīgā pretimnākšana, ko domes spēj izrādīt, ir nekustamā īpašuma nodokļa atvieglojumi, kas ir visai simboliski. Iepriekš tika stimulēta jaunu darba vietu veidošana, bet tagad arī šis stimuls zaudējis savu aktualitāti. Pašvaldību atbalsts šobrīd esot vairāk morāls.

«Kopš 1993. gada, kad tika nodibināta firma «Jata», esam pārliecinājušies, ka neviens mums nepalīdzēs un mūsu vietā neizdarīs. Tikai paši,» pārliecināti secina SIA «Firma «Jata»» valdes loceklis Vilhelms Veleckis.

L.Kirillova

«NOVADNIEKA» KALENDĀRS

Līvānu novads

❖ 7. novembrī pulksten 12.00 Zundānu tautas namā pēcpusdiena senioriem.

❖ 8. novembrī pulksten 15.00 Jersikas tautas namā Līvānu amatierteātra izrāde «Ļaunais gars».

❖ 11. novembrī Lāčplēša dienai veltīts pasākums pie Līvānu Atbrīvošanas piemineķļa. Pulksten 16.10 lāpu gājiens no Līvānu novada kultūras centra. Pulksten 16.30 piemiņas brīdis pie Atbrīvošanas piemineķļa.

Latgales mākslas un amatniecības centrs

❖ 7. novembrī ģimenes diena radošajā keramikas darbnīcā.

Līvānu mākslas skola

❖ Līdz novembra beigām izstāžu namā Agras Ritiņas, Ērikas Sparānes un Bitty Fomina gleznu un grafiku izstāde «Iespēja satikties 2».

❖ Līdz novembra beigām Iļļelveikalā «Elvi» mākslas skolas audzēkņu diplomdarbu izstāde.

Sporta sacensības

❖ 7. novembrī pulksten 10.00 sacensības novusā (trešā kārta) un sacensības šahā (otrā kārta) Lāčplēša ielā 28.

Līvānu bērnu un jauniešu centrs

❖ 3. novembrī piedalīšanās X Latvijas skolu jaunatnes dziesmu un deju svētku koordinatoru 4. sanāksmē Rīgā.

❖ 5. novembrī pulksten 14.00 Līvānu 1. vidusskolā jauniešu forums «Kas te? Es te!!!»

❖ 7. novembrī pulksten 22.00 Jersikas kultūras namā disskoballe Mārtiņdienas ieskaņās.

Preiļu novada kultūras centrs

❖ 5. novembrī pulksten 14.00 Preiļu kultūras namā dejas izrāde «Spriditis», piedalās Babītes vidusskolas dejotāji.

❖ No 1. līdz 30. novembrim Preiļu kultūras namā Jāzepa Pīgožņa gleznu izstāde.

❖ 7. novembrī pulksten 20.00 Aizkalnes tautas namā rudens balle, spēlē Dainis Soms.

❖ 11. novembrī pulksten 13.00 Aizkalnes pagastā pie piemiņas akmens un Bleidenes kapsētā svētbrīdis Lāčplēša dienā.

❖ 11. novembrī pulksten 15.00 Preiļu pagasta Litauniekos Lāčplēša kara ordeņa kavalierim Ignatam Bečam veltīts piemiņas brīdis.

Preiļu novada izglītības pārvalde

❖ 30. oktobrī pulksten 10.00 pirmsskolas izglītības iestādē «Pasaciņa» seminārs sākumskolas un pirmsskolas izglītības skolotājiem.

❖ 6. un 7. novembrī piedalīšanās konferencē «Matemātika ilgtspējīgai attīstībai» Rīgā.

Riebiņu novads

Riebiņu kultūras nams

❖ 7. novembrī pulksten 11.00 Riebiņu vidusskolā kinobusiņa «Latvijas bērniem» pasākums.

Stabulnieku kultūras nams

❖ 7. novembrī pulksten 22.00 balle kopā ar Kristīni un Alvi (Jēkabpils).

HOROSKOPS NEDĒĻAI (02.11. — 08.11.)

Auns. Centieties veltīt vairāk laika sev. Tas nepieciešams, lai labāk saprastu savas vēlmes un spētu tās ātrāk piepildīt. Pat kopā ar labiem un uzticamiem partneriem neuzsāciet nekādas svarīgas lietas, jo risks pazaudēt naudu būs ļoti liels.

Vērsis. Iecerētais īstenosies apskaužami viegli, īpaši dāsni laime var uzsmaidīt, risinot darba jautājumus. Ne tik veiksmīgi tiksiet galā ar sirdslietām. Ja mīļotais cilvēks kļūst skumīgs, meklējiet vainu sevī. Iespējams, esat pārāk ideālistiski, dažbrīd pat dzenaties pēc nelespējamā.

Dvīnis. Ja gribat mainīt darbavietu, tad ir īstais laiks ne tikai padomāt par šo jautājumu, bet sākt arī aktīvi rīkoties. Nekautrējieties vērsties ar savām idejām un priekšlikumiem pie cilvēkiem, kuri var palīdzēt. Iniciatīvu izrādiet piesardzīgi.

Vēzis. Aktīvs dzīvesveids nāks roku rokā ar možu noskaņojumu. Piespiediet sevi izkustēties no omulīgās aizkrāsnes, un dzīve kļūs interesantāka. Aktīvi iesaistieties aktuālu jautājumu risināšanā. Savediet kārtībā visas savas lietas, lai situācija nekļūtu nekontrolējama.

Lauva. Gribot negribot kājas pašas meklēs ērtākos un vieglāk ejamos ceļus. Tikai paturiet prātā mērķi, nepadodieties mirkļa vilinājumam un neatsakieties no patiesi labas idejas īstenošanas. Ierasto dzīves ritmu var izjaukt nesaskaņas ar tuviniekiem. Esiet savaldīgi!

Jaunava. Tikai ar cītīgu darbu izdosies pārliecināt citus par savām spējām un pasargāt sevi no kritikas. Neapdomīga ļaušanās mīlas piedzīvojumiem var radīt nevēlamus pārpratumus ar pašreizējo partneri. Atrodiet abpusēji pieņemamāku veidu, kā demonstrēt savu neatkarību.

Svari. Apskaužami viegli un skaisti izdosies izvairīties no nepatīkamām situācijām. Gluži kā pīle no ūdens! Rūpīgi plānojiet visus savus izdevumus — pat neliels naudas patēriņš var nopietni sašķobīt materiālo stāvokli. Bet kārdinājumu būs tik daudz!

Skorpions. Personīgo jautājumu risināšanā izvairieties iesaistīt draugus — viņi nesapratīs jūs, jūs nesapratīsiet viņus. Pārspīlēta atbildības izjūta var kaitēt pašsajūtai. Saudzējiet sevi, stipriniet veselību. Centieties padarīt sevi vīrusiem nepieejamu.

Strēlnieks. Sakari, kuri veidosies, var izrādīties perspektīvi un noturīgi. Esiet ieinteresēti, tikai izvairieties kļūt nepieklājīgi ziņkārīgi. Būs grūti koncentrēties nopietnam darbam. Daļu laika var nākties pavadīt, meklējot to, kas pirms brīža tepat vien bija.

Mežāzis. Var vilināt tālas perspektīvas. Jo tālāk un nesasniedzamāks būs mērķis, jo vairāk tas pārņems jūsu prātu, bet tas, ko būsiet jau ieguvuši, vairs neliksies interesants. Savas ambīcijas nedaudz pieklusiniet. Neļaujieties pašplūsmai, plānojiet soli pa solim.

Ūdensvīrs. Neignorējiet cilvēkus, kuri atrodas tuvumā, nekašķējieties un nepūlieties noskaidrot attiecības. Labāk atliciniet laiku patiesi labas mākslas baudījumam. Var būt nogurdinošas tikšanās. Panākt vienošanos par kādu konkrētu jautājumu būs grūti — viedokļi būs pārāk dažādi.

Zivs. Paļaušanās uz dzīves pieredzi un vecāku cilvēku padomiem palīdzēs neapjukt un pietiekami veiksmīgi tikt galā ar problēmām gan mājās, gan darbā. Nebūs viegli turēties pretī haotiskam domu gājienam. Kad būsiet tikuši skaidrībā ar sevi, varat uzskatīt, ka puse darba jau būs padarīta.

Pirmdiena, 2. novembris

LATVIJAS TV 1

6.45 Labrīt, Latvija!
8.30 Mīlas viesulis. 890. sērija.
9.25 Neprāta cena. 200. sērija.
9.55 Hameleonu rotaļas. 184. sērija.
10.15 Dzīvīte.
10.40 Izmisušie vecāki. 7. sērija.
11.30 De facto.
12.05 Ielas garumā.
12.35 Dzīve rožainā gaismā. M. f.
15.20 Uzpasaka. Anim. f.
15.30 Kas te? Es te!
16.15 Dzīvīte.
16.40 Mīlas viesulis. 890. sērija.
17.35 Hameleonu rotaļas. 5185. sērija.
18.00 Šodien Latvijā un pasaulē.
18.30 Neprāta cena. 318., 319. sērija.
19.30 Skats no malas.
20.00 100. pants.
20.30 Panorāma.
21.10 Sarkanā linija.
21.55 Viss notiek.
22.25 Latvija var!
22.55 Galva. Pilsēta. Sēta.
23.10 Nakts ziņas.
23.25 Šeit un tagad.
0.05 De facto.

LATVIJAS TV 7

7.00 Turīnas Ziemas olimpiskās spēles. 2006. g.
9.00 Zveja.
9.30 Kriminālā informācija.
10.00 Draudzīgā ģimenīte. 27. sērija.
10.50 Televeikala skatlogs.
12.30 SeMS.
13.30 Dabas taka.
14.00 Kontinentālās hokeja līgas spēle. Minskas Dinamo - Rīgas Dinamo.
16.00 Draudzīgā ģimenīte. 27. sērija.
16.50 SeMS.
18.10 Muhtars atgriežas. 141. sērija.
19.00 Šodien.
19.30 Pasaules skaistākās pludmales.
20.00 Lieldienu salas noslēpumi. Dok. f.
20.50 1000 jūdzes Transilvānijā.
21.20 Tavs auto.
21.50 Vistlera. 3. sērija.
22.35 Krējums... saldais.
23.05 Muhtars atgriežas. 141. sērija.
23.50 24 stundas 4. 11. sērija.

LNT

6.00 Ticīgo uzvaras balss.
6.30 Lazlo nometne. Anim. f.
7.00 900 sekundes.
8.40 Degpunktā.
9.05 Amulets. 114. sērija.
10.00 Sapņu viesnīca. Taizeme. M. f.
12.00 Sirmā ēdienkaratē.
12.45 Saldais pārītis. M. f.
13.00 Lielais jautājums.
14.00 LNT dienas ziņas.
14.20 Soli pa solim. 128. sērija.
14.50 Detektīvmeitenes. Anim. f.
15.15 Supersuns Kripto. Anim. f.
15.45 Nopirktā mīla. 97. sērija.
16.45 Sieviete bez pagātnes. 181. sērija.
17.45 Anna un mīlestība. 51. sērija.
18.10 Dienas jautājums.
18.30 Zelta drudzis.
18.45 Mīli mani mūžam. 33. sērija.
19.20 Tautas balss.
20.00 LNT ziņas.
20.25 Sporta un laika ziņas.
20.40 Degpunktā.
21.05 Kamenska 5. 9. sērija.
22.10 Mobilais. M. f.
0.05 Soprano ģimene. 63. sērija.
1.10 LNT ziņu Top 10.
2.05 Nikita. 20. sērija.
2.55 Džo d'Amato kolekcija. 7. sērija.
4.25 Aiz riska robežas. 32., 33. sērija.
5.15 Sieviete bez pagātnes. 181. sērija.

TV3

5.00 Likums un kārtība. 1. sērija.
5.50 Jūlija: ceļš uz laimi. 50. sērija.
6.40 Taks un Džudžu burvju spēks. Sūklis Bobs Kvadrātbiksis. Dusmīgie bebri. Anim. f.
8.05 Izmeklētājs Kulagins. 155. sērija.
8.40 Māmiņu klubs.
9.10 Glābējkomanda Cepums.
9.50 Tētuka meitiņas 3. 22., 23. sērija.
10.55 Sargeņģeļi. Seriāls.
11.50 FIB aģente Sjū. 1. sērija.
12.50 Džima dēļ 3. 18. sērija.
13.20 Medikopters 5. Seriāls.
14.25 Dusmīgie bebri. Jugio. Anim. f.
15.15 Postošā kaislība. 40. sērija.
16.10 Sirds uz ledus. 562., 563. sērija.
17.10 Kā satikt sapņu princi. 38. sērija.
18.10 Tētuka meitiņas 3. Seriāls.
19.20 Bez tabu.
19.50 TV3 ziņas.
20.20 UgunsGrēks. 104. sērija.
21.00 Ekstrasensu cīņas 5.
22.00 C.S.I. Ņujorka 5. 15. sērija.
22.55 Bīstamās mājsaimnieces 5. 9. sērija.
23.50 Nekā personīga.
0.35 Smukulite Betija. 14. sērija.
1.25 C.S.I. Ņujorka 3. 23. sērija.
2.15 Chill: interaktīvs nakts šovs.

TV 5

6.30 Džoisa Maiere. Prieka pilna dzīve.
7.00 Jūrmala 2008.
8.00 Izsole.
8.15 Jūrmala 2008.
9.00 Televeikala skatlogs.
9.15 Okšķeri. Seriāls.
10.15 Nacionālās drošības aģents. Seriāls.
11.15 Televeikala skatlogs.
11.30 Izmeklēšanas noslēpumi. Seriāls.
12.30 Sasisto lukturu ielas. Seriāls.
13.30 Turecka maršs. Seriāls.
14.15 Televeikala skatlogs.
14.25 Krasina aizstāvība. Seriāls.
15.10 Bagātību sala.
16.30 Izmeklēšanas noslēpumi. Seriāls.
17.30 Sasisto lukturu ielas. Seriāls.
18.30 Bez cenzūras.
19.30 Ziņu vakars.
20.05 Nāvējošais spēks. Seriāls.
21.00 Izmeklēšanas noslēpumi. Seriāls.
22.00 Ziņas 22.00.
22.30 Kriminālā Latvija.
23.00 Izsole.
23.15 Maskavas kriminālmeklēšanas pārvalde. Seriāls.
0.15 Kriminālā Krievija.

LĪVĀNU TELEVĪZIJA

05.50 — 21.00 TV3
21.00 Jēkabpils laiks.
21.30 Nedēļa Latgalē (LRT).
22.00 Jēkabpils laiks.
22.40 — 05.50 TV3

PBK

7.00 Labrīt!
7.30 Ziņas.
10.00 Malahovs +.
11.00 Ziņas.
11.30 Kontrolpirkums.
12.05 Saderināšanās gredzens. Seriāls.
13.00 Citas ziņas.
13.25 Saprast. Piedot.
14.00 Ziņas.
14.20 Šurumburums.
14.45 Moderns spriedums.
15.50 Detektīvi.
16.30 Federālais tiesnesis.
17.20 Apprecamies!
18.20 Lai runā!
19.00 Gaidi manī!
20.00 Laiks.
21.00 Admirālis. Seriāls.
22.05 No mednieka līdz upurim. Urmass Otss. Dok. f.
23.15 Pozners.
0.20 Monte Kristo. Seriāls.
1.15 Pirmais Baltijas muzikālais kanāls.

NTV

5.00 Šodien.
5.10 Šorīt.
7.45 Vienkārši garšīgi.
8.00 Vai krievi zina krievu valodu?
8.25 Sievietes viedoklis.
9.00 Šodien.
9.25 Ēdam mājās.
10.00 Dzīvokļa jautājums.
11.00 Vidusšķira.
12.00 Šodien.
12.40 Maksimāli.
13.40 Krievu sensācijas.
14.30 Ārkārtējs notikums.
15.00 Šodien.
15.30 Ārkārtējs notikums.
16.05 Likteņa noteicēja. 167. sērija.
17.05 Adrenalīns. 1. sērija.
18.00 Šodien.
18.40 Ārkārtējs notikums.
19.15 Tiesas stunda.
20.05 Bēdīgi slavenās vietas.
20.20 Godīgā pirmdiena.
21.15 Kā brāļi. 13. sērija.
22.15 Šodien.
22.20 Zvērkāvis. 17. sērija.
23.35 Dziednieks. 13. sērija.
0.30 Maksima Kononenko muļķību kolekcija.
1.00 Uzvaras altāris.
1.45 Likteņa noteicēja. 167. sērija.
2.35 Ārkārtējs notikums.

KTV PLANĒTA

6.00 Labrīt, Krievija!
10.00 Vēstis.
10.30 Bajazets. Seriāls.
12.05 Ciema ragana. Seriāls.
13.00 Vēstis.
13.30 Kamenska 5. Seriāls.
15.05 Tiesa nāk.
16.00 Vēstis.
16.50 Pilsētiņa.
17.15 Karmelita. Seriāls.
18.05 Reiz būs mīlestība. Seriāls.
19.00 Vēstis.
19.45 Kamenska 5. Seriāls.
21.25 Valsts dežurants. M. Žvaņeckis.
22.10 Ciema ragana. Seriāls.
23.05 Vēstis +.
23.20 Izmeklēšanu vada Znatoki. Sērija.
0.50 Cilvēks bez maskas. Georgs Otss. Dok. f.

Līvānu, Preiļu un Vārkavas novadu skolām — Draudzīgā aicinājuma balvas

Sākums 1. lappusē.

Vairākas skolas, ko vēl pirms kāda laika vienoja bijušā Preiļu rajona robežas, nominētas ar kādu no Draudzīgā aicinājuma balvām par augstiem mācību sasniegumiem. Rezultātu vērtēšanai skolas tiek dalītas grupās: republikānisko pilsētu, pilsētu un lauku skolas. Lauku skolu grupā par uzvarētāju kļuvusi Līvānu novada Sutru pamatskola, kas valsts olimpiādēs pagājušajā gadā ieguvusi sešas godalgotas vietas. Līvānu novada Jaunsilavas pamatskolai lauku skolu grupā ar divām godalgām ir sestais labākais rezultāts. Reitingu tabulā 11. vietā ierindojusies Preiļu novada Salas pamatskola. Starp lauku skolām, kas ieguvušas godalgas valsts olimpiādēs, ir arī Vārkavas novada Vārkavas vidusskola un Līvānu novada Rudzātu vidusskola.

Pilsētu skolu reitinga tabulā astotajā vietā ir Preiļu Valsts ģimnāzija, 14. — Preiļu 1. pamatskola. Starp skolām, kuru audzēkņi valsts olimpiādēs uzrādījuši labas sekmes, ir arī Preiļu 2. vidusskola.

Draudzīgā aicinājuma fonds 2000. gadā nodibināja ceļojošo Draudzīgā aicinājuma balvu, lai to turpmākajos desmit gados pasniegtu 30 skolām, kurus skolēni mācību olimpiādēs parādījuši vislabākos rezultātus. Nākamgad, 2010. gadā, tiks izraudzītas labākās starp skolām, kuras iepriekš balvu saņēmušas vismaz trīs gadus. Šo skolu īpašumā balvas paliks uz visiem laikiem. Turpmāk kritēriji, pēc kuriem veidos Latvijas labāko skolu reitingu, būs citādāki. Paredzams, ka vērā tiks ņemti rezultāti centralizētajos eksāmenos, nevis olimpiādēs, kā arī skolas sadalītas vairākās grupās, ietverot arī profesionālās, mākslas un sporta skolas.

Sacentās labākie Dienvidlatgales stāstnieki

Līvānu bērnu un jauniešu centrā notika Dienvidlatgales stāstnieku konkurss «Teci, teci, valodiņa!», kurā piedalījās 18 stāstnieki no Jersikas, Rudzātiem, Dravniekiem, Galēniem un Līvāniem.

Konkursantiem vajadzēja žūrijas priekšā piecu minūšu laikā iepazīstināt ar sevi un izstāstīt vienu pasaku, vienu neparastu gadījumu no savas vai vecāku, radinieku, draugu, skolas dzīves, vienu īsu prozas žanru, piemēram, ātrrunu, spoku stāstu, baumu, anekdoti.

Konkursa dalībniekus uzrunāja Līvānu novada Zundānu tautas nama vadītāja, «Dižā stāstniece» Ināra Ivanova. Viņa stāstīja arī atgadījumus no savas dzīves. Savukārt tautas muzikants Jānis Pinups klausītājus uzjautrināja ar savām anekdotēm. Stāstnieku uzstāšanos vērtēja folkloras speciāliste Māra Mellēna un skolotāji. Žūrija vērtēja, kā stāstnieki prot piesaistīt publiku un noturēt auditorijas uzmanību, vai viņu stāstītais atbilst žanram, cik skaidra ir valoda un kāda izteiksmība.

Kā informēja Dienvidlatgales folkloras kopu koordinatore, Līvānu 1. vidusskolas skolotāja Anna Kārkle, visi konkursanti varēja iegūt Lielā vai Mazā stāstnieka titulu, taču novada pārstāvju skaits valsts konkursā ir ierobežots, un diemžēl uz Rīgu visi Lielie stāstnieki netiks.

Jaunākā stāstnieka tituls tika piešķirts konkursa jaunākajai dalībniecei, piecgadīgajai Kristiānai Kristai Kotānei, kura apmeklē bērnudārzu «Rūķīši».

Dienvidlatgales novadu konkursa finālā Rīgā, kurš notiks 28. novembrī, pārstāvēs Anita Lipinika (Līvānu 1. vidusskola), Artis Alberings (Jersikas pamatskola), Simona Tretjakova, Lelde Klīdzēja, Renāts Konovalovs, Ligita Tumāne (Galēnu pamatskola), Lauris Anusāns (Dravnieku pamatskola). Viņi sacentīsies par Mazā, Lielā vai Dižā stāstnieka nosaukumu.

Anna Kārkle teica paldies skolotājām Valentīnai Mičulei, Iritai Livmanei, Sandrai Seladinai, Broņislavai Škaparei, Ingai Elstei, Līgai Gžibovskai, kuras rosina savus audzēkņus iesaistīties mutvārdu daiļrades tradīciju izkopšanā.

Izdzīvošanas režīmā prot dzīvot skaisti

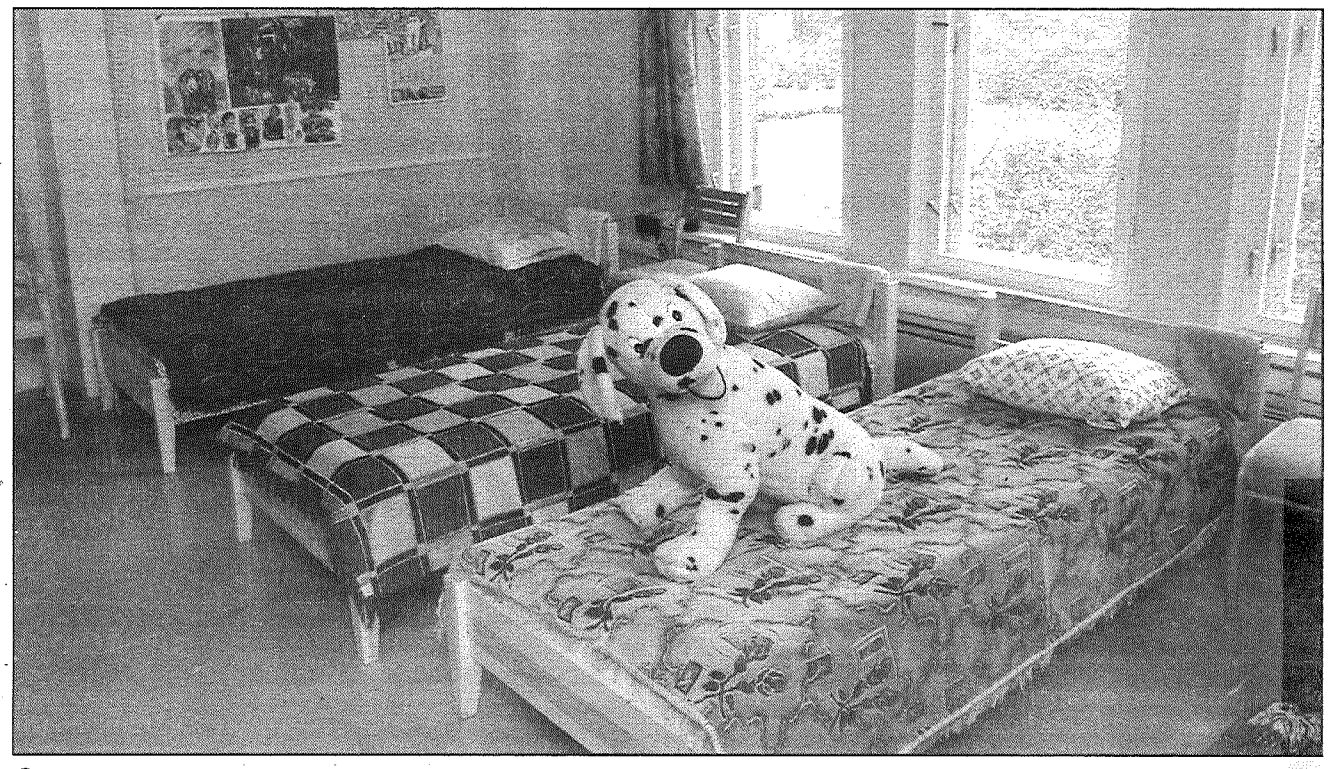

Salas pamatskolā šajā mācību gadā atvērts internāts, kurā ar ērtībām pēc mācību stundu beigām var palikt, atpūsties un nakšņot tālu dzīvojošie skolēni. Internāts iekārtots ar Saunas pagasta finansiālo atbalstu.

Foto: A. Šņepsts

Šonedēļ skolēniem rudens brīvlaiks, un arī Salas pamatskolā nedzird skolēnu kņadu. Toties darba vietās sastopami pedagogi, tehniskie darbinieki. Telpās vēsi, jo brīvlaikā siltums tiek taupīts. Taupība, vai pareizāk sakot, — ekonomiska saimniekošana — šajā skolā ir bijusi cieņā arī iepriekšējos gados, un tieši tāpēc tik daudz kas panākts ar pašu spēkiem, liekot lietā savu izdomu un darbu.

Nevar neapbrīnot šīs skolas māku taupīt. Te neizšķiež tūkstošiem latu, lai rotaļu laukumiņu noklātu ar bruģi un uz tā uzstatītu vienu baļķi, toties ar daudz lētākiem materiāliem un vietējo darba spēku te tapusi īsta rotaļu pilsētiņa. Brīnos, kad citas skolas stāsta par tūkstošiem latu, kas iztērēti mazgāšanas līdzekļu un šķidro ziepju iegādei, saka Valentīna Liniņa, jo, viņasprāt, pat 160 lati, ko vienu gadu atvēlējusi šādiem mērķiem, esot pārāk liels tēriņš. Kādā no telpām darbinieces ar veļas ziepju gabalu smērē līmējamos papīrus un aizdara spraugas logu rāmjos. Sanākot vismaz desmit reizes lētāk nekā pirkt speciālos līmpapīrus. Ar saimniecisku pieeju izmantotas arī telpas. Uz informātikas kabinetu, kurā gar sienām izvietoti galdi ar datoriem, bet vidus palicis tukšs, pārvietoti plaukti ar daiļliteratūras grāmatām no skolas bibliotēkas. Izbrīvēts arī veselības mācības kabinets. Abas telpas izmantotas internāta ierīkošanai. Ilustrācijas no aizpērnā kalendāra prasmīgs amatnieks ierāmējis glītos klūdziņu rāmīšos, un tapušas jaukas glezniņas, lai internāta telpās radītu mājīgumu. Un tāda taupība vai racionāla saimniekošana redzama ik uz soļa. Pašu skolas ābeļdārzā izaudzēto ābolu bērnu ēdamgaldā pietiek līdz Jaungadam. Arī izdzīvošanas režīms, kādā tagad nonākušas daudzas izglītības iestādes, ir atkarīgs no cilvēciskā faktora.

Sekmības līmenis skolā nemainīgi augsts. Divas reizes saņemta Draudzīgā aicinājuma balva, labus rezultātus skolēni gūst centralizētajos eksāmenos, mācību priekšmetu olimpiādēs. Direktore Valentīna Liniņa nupat apbalvota ar Draudzīgā aicinājuma fonda atzinības rakstu par kvalitatīvas izglītības veicināšanu. Savukārt balvu skolai par panākumiem pērngad notikušajās olimpiādēs nopelnījis Ronalds Vilcāns, iegūstot trešo vietu valsts atklātajā matemātikas olimpiādē. Ronalds šogad mācās 6. klasē, ir spējīgs matemātiķis. Ar labu rezultātu valsts olimpiādē piedalījās arī šī gada devītklasniece Gunta Kodore, ko tikai viens punkts šķīra no atzinības saņemšanas. Abiem matemātiku māca skolotāja Valentīna Madelāne, kas vienmēr savus skolēnus iedrošina, pamudina un aizved uz olimpiādēm Rīgā. Viņai prieks, ka šajā balvu pasniegšanas reizē bijusi izdevība nofotografēties kopā ar Valsts prezidentu Valdi Zatleru, ka pasākums noritējis svinīgos apstākļos Nacionālajā operā, ka svētku prieku papildinājis brīnišķīgs koncerts. Uz apbalvošanu gan tika braukts par saviem līdzekļiem ar personīgajām automašīnām.

Draudzīgā aicinājuma balvas saņemšana laika ziņā sakrita ar vēl kādu skolai ļoti priecīgu notikumu. Nupat saņemta pacilājoša vēsts, ka Salas pamatskola ir viena no uzvarētājām Sorosa fonda Latvijā izsludinātā konkursa abās kārtās pārmaiņu iespējām skolā. Divu gadu laikā skola saņems 25 000 eiro. Konkursa rīkotājiem, acīmredzot, šķita simpātiskas daudzās Salas skolas vēlmes bērnu talantu attīstībai, vietējās kultūras dzīves rosināšanai, sadzīves apstākļu uzlabošanai skolā, tējas naminā un āra kamīna uzbūvēšana, bērnu rehabilitācijas organizēšana, dodot iespēju viņiem padzīvot skolotāju ģimenēs, darbs ar bērniem, kam īpašas vajadzības, darbs ar talantīgiem skolotājiem, basketbola laukuma ierīkošana, amatnieku sarīkojums un daudzas citas iecerētās aktivitātes.

Skolas notekūdeņu sistēma šogad pieslēgta bioloģiskajām attīrīšanas iekārtām. Uzraksts kādā no logiem vēsta, ka iestāde piedalās ekoskolu programmā un ir ceļā uz Zaļā karoga saņemšanu.

Salas pamatskola, kurā šogad mācās 56 skolēni, un 14 bērni iziet pirmsskolas sagatavošanu, ir paraugs tam, kā mazās lauku skolas cīnās, pie tam – veiksmīgi – par savu pastāvēšanu. Absolventi, vietējā sabiedrība no sirds pauž atbalstu par šīs mācību iestādes pastāvēšanu, bet ar to vien, protams, ir par maz. Skolas darbinieki meklē un atrod dažādus ceļus līdzekļu un bērnu piesaistīšanai. Piemēram, šajā mācību gadā atverot internātu, no kaimiņu novada skolas uz Salu pārnāca pieci bērni. Internātā ir 12 vietas. Tas ierīkots ar nolūku, lai tie bērni, kuri liela attāluma, sliktas satiksmes, vecāku darba grafika vai citu apstākļu dēļ nevarēja mācīties vietējā skolā, tagad būtu nodrošināti ar iespēju skolā pārnakšņot. Bijis bērns, kuru mamma uz skolu sešus kilometrus rītā vadāja ar velosipēdu, pat ziemas laikā. Tagad viņš dzīvo internātā. Par internāta pastāvīgo iemītnieku kļuvis arī četrgadīgs bērniņš, kura vecāki strādā ārzemēs, un arī vecmamma aizņemta algotā darbā. Internātā dzīvo arī viņa brālis — pirmklasnieks. Tā gan būtu pilnīgi cita tēma – par mazulim tuvāko cilvēku bezatbildību, par to, kā bērns izaug bez ģimenes, tomēr vismaz aprūpes, siltas pajumtes un ēdiena ziņā bērniņam paveicies. Vēlmi nakšņot internātā izteikusi arī kāda netālu no skolas dzīvojoša meitene, to pamatojot ar iespēju padziļināti mācīties, jo par audzinātāju internātā strādā fizikas un ķīmijas skolotāja. Lai vismaz kaut kā savilktu galus, skolotājas darba diena sākas pulksten astoņos rītā un beidzas pēc 12 stundām.

Internātā par bērniem rūpējas auklīte, kas ir no bezdarbniekiem, un audzinātāja. Visiem Salas pamatskolas bērniem līdz šī gada beigām pusdienas joprojām apmaksā no Saunas pagasta budžeta, bet internāta bērniem par brokastīm, launagu un vakariņām būs jāmaksā 75 santīmi dienā. Pārējās izmaksas pagaidām nav noteiktas. Internāta telpas ierīkotas par Saunas pagasta līdzekļiem — guļamistabas, tualetes telpas ar jaunu santehniku, duša ar karsto ūdeni, sagādāts televizors, ērtas, jaunas koka gultas, savukārt daudzas citas mēbeles piemērotas, restaurētas, atjaunotas.

Mēs cīnāmies, mēs nekrītam pesimismā, mums ir samazināts atalgojums, bet mēs neesam samazinājuši darba apjomu, — tiek vadītas stundas, labotas burtnīcas, sniegtas konsultācijas, mācīta un izglītota jaunā paaudze, — uzsvēra Valentīna Liniņa. Lai vai kurā klasē starpbrīdī ienāktu, aina ir viena un tā pati, — ap skolotāju un viņa galdu aplipuši bērni. Un šis izglītības rādītājs ir svarīgāks par koeficientiem, reformām, principiem un citām samocītām pārmaiņām, kādas tagad tiek uzspiestas skolai, vērtē direktore.

Pagalmā pie skolas no ziediem saliktas Latvijas un Preiļu novada kontūras, kā tādas savas mazas, mīļas pasaulītes simbols.

Lappusi sagatavoja L.Rancāne

PROBLĒMA

Pa neapgaismotu ceļu — uz tirdzniecības centru

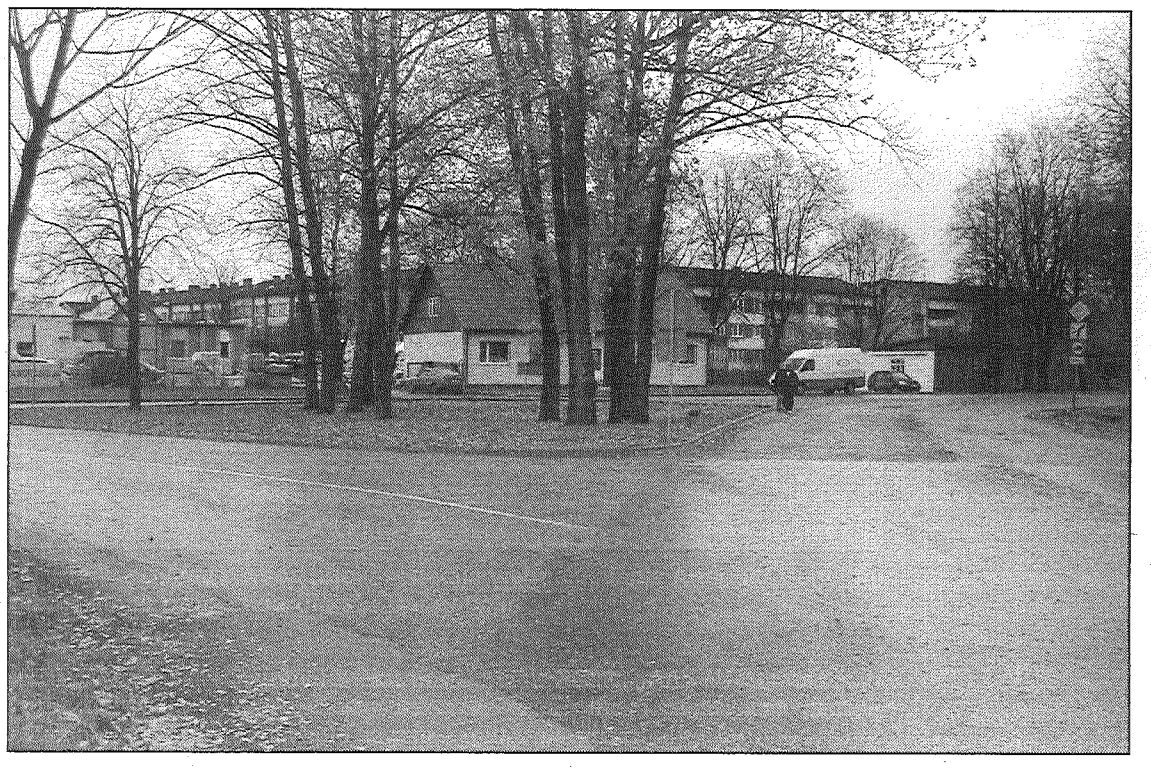

Kamēr Preiļu novada dome Eiropas Savienības fondos meklēs līdzekļus gājēju celiņa projekta īstenošanai no Līčiem līdz pilsētai, iedzīvotājiem nākas mērot ceļu līdz tirdzniecības centram bīstamos apstākļos, pa ielas braucamās daļas nomali un bez apgaismojuma. Foto:A.Šņepsts

«Novadnieka» redakcijā griezušies vairāki Preiļu iedzīvotāji, kurus neapmierina situācija, kāda izveidojusies sakarā ar nokļūšanu uz tirdzniecības centru «Oga», kas jau vairākus mēnešus darbojas Rīgas ielas malā.

«Tagad vakaros agri satumst, drīz jau pēcpusdienā būs tumšs, bet, kad jāiet uz tirdzniecības centru «Oga», pārņem bailes, jo ceļš nav apgaismots. Pie tam jāiet pa ielas braucamo daļu, jo gājēju ietves nav. Pa apvedceļu arī bieži lielā ātrumā brauc smagās mašīnas. Novada dome solīja, kā uz Līčiem tikšot izbūvēts apgaismots gājēju celiņš. Kad tas beidzot būs?» Šo «Novadnieka» lasītājas jautājumu uzdevām Preiļu novada domes tehniskās daļas vadītājam **Jānim Skutelam**.

«Izstrādāts tehniskais projekts gājēju ietves izbūvei no Līčiem līdz Brīvības ielai pilsētā. Projektā paredzēts, ka tiks izbūvēta arī lietus kanalizācija, bet ietve visā garumā būs izgaismota,» skaidro J.Skutels. «Pašlaik projekts tiek *bīdīts* finansējuma saņemšanai no Eiropas fondiem, jo pašvaldībai pašreizējos apstākļos naudas tik apjomīga projekta īstenošanai nav un droši vien nebūs arī nākamā gada budžetā.

Kas attiecas uz apgaismojuma ierīkošanu ielas tumšajā posmā, nav iespējams tur ierakt papildus stabus, ierakt elektrisko kabeli un ierīkot laternas.»

■ ■ ■

No pašvaldības speciālista teiktā noprotams, ka tuvākajā laikā nekādas pozitīvas pārmaiņas kaut vai vienas spožas laternas veidā bīstamajā Brīvības, Lāčplēša un Rīgas ielas krustojumā nav gaidāmas. Un diez vai ir vietā pārmetumi tirdzniecības centra «Oga» būvētājiem, ka tie, nododot ekspluatācijā objektu, pārsimts metru attālumā nav ierīkojuši ielas apgaismojumu. Jāsliecas domāt, ka par iedzīvotāju ērtībām un drošību tomēr būtu jārūpējas pašvaldībai. Gājējiem ir vienalga, vai tas notiek no Eiropas Savienības fondiem atbalstīta apjomīga projekta ietvaros, vai arī ierīkojot pāris laternas par pašvaldības līdzekļiem.

DĀRZKOPJA NEDĒĻA

(30. OKTOBRIS — 5. NOVEMBRIS)

✔ Piektdien, 30. oktobrī, sākušās *lapu dienas* turpināsies līdz svētdienas, 1. novembra, vakaram. Jāvāc nobirušās augļu koku lapas, puvušie augļi. To visu var kompostēt. Tā kā mitrā un siltā rudens laikā izplatās ābeļu stumbru un zaru vēzis, koki un krūmi jāmiglo ar 2 – 3% vara preparātiem, tos un augsni ap tiem kārtīgi saslapinot (vismaz 10 litri un 100 m^2).

✔ Sestdien un svētdien, 31. oktobrī un 1. novembrī, vēl var novākt puravus. Novāc cigoriņus, izceļot ar dārza dakšām. Atlapo, atstājot kātus: gludās un resnākās saknes ar diametru augšdaļā 4 – 5 centimetri vai nu žāvē kafijai, vai ieziemo pagrabā. Tāpat gatavo augsni nākamā gada kartupeļu stādījumam. Augsnē iestrādā daļēji satrūdējušus kūtsmēslus, nedaudz pelnu, bet, ja kāds nodarbojas ar biodinamisko metodi, arī ragu mēslus.

✔ Pirmdien un otrdien, 2. un 3. novembrī, *augļu dienas*. Laiks nosegt zemenes un šoruden stādītos rabarberus un sparģeļus. Jānosedz un jāuzmana arī dārzā augošie rozmarīna un lavandas stādiņi — Vidusjūras piekrastes maigās ziemas pie mums gluži vēl nav. Šajās dienā griež vīnogulāju spraudeņus — no labi ražojošiem krūmiem spēcīgus, nobriedušus dzinumus no zara vidusdaļas 7 – 10 mm diametrā. Spraudeņus var uzglabāt plēves maisiņos, vislabāk plus 2 grādu temperatūrā. Vīnogulāju īsto rudens griešanu vajadzēs atlikt uz nākamo nedēļu.

✔ Trešdien un ceturtdien, 4. un 5. novembrī, būs *sakņu dienas*. Pagrabi jau piepildīti ar augļiem, atsevišķi ar saknēm un ar kartupeļiem. Lai ražu nebojātu grauzēji, kas var iekļūt pagrabos vai stirpās, vasarā vajadzēja savākt vērmeles, piparmētras, plūškoku zarus, lupstājus vai salvijas. To stiprā smarža atbaida peles un žurkas. Ja šo augu nav, der arī egļu vai kadiķu skujotie zari vai uz dārzeņiem vai kartupeļiem uzkaisīti vai blakus nolikti sausi pelni. Augļu glabātavās var pārziemināt arī jauniegādātos augļu kociņus — plūmes, ķiršus, aprikozes, persikus, ko drošāk stādīt pavasarī. Arī jaunie vīnogulāju stādiņi labi pārziemo pagrabā, kur gan tad jābūt pietiekami zemai temperatūrai — plus 2 – 5 grādi un gaisa mitrumam ap 90%.

Izmantota «Sējas un Ražas Avīze 2009»

Materiālus sagatavoja L.Kirillova

VĀRDS UN TĀ SKAIDROJUMS

2. novembris

VIVITA. Enerģija Vivitā deg kā ugunskurs, kas nekad neapdziest. Viņa ir uzmanīga, nevar ciest tukšus lielībniekus. Tāpēc bieži nonāk konfliktā ar partneriem. Un apbrīno prāta atrakcijas.

Latvijā reģistrētas 358 Vivitas.

VIVA. Sirsnīga, bet baidās iedziļināties parādību būtībā. Izvairās saprast sarežģītu attiecību dīvainību.

Latvijā reģistrētas 8 Vivas.

DZĪLE. Var būt gan praktiska, gan sentimentāla, gan ieslīgt pārtikušā apmierinātībā ar sevi. Taču ir bīstama dusmās.

3. novembris

ĒRIKA. Zeme dimd zem kājām, kad Ērika uzvarošā pozā nostājas un saka: es to panākšu! Kāds ārējs spēks, kas varenāks par gravitācijas spēku, Ērikai palīdz uzveikt un sasniegt visu iecerēto. Tikai mīlestībā bieži uzgāžas miglas vāli, kas aizklāj to sauli, kuru Ērika pelnījusi. Taču arī pēc mīlas ziemas Ērika enerģiskā triecienā rod jaunu veldzi pie cita avota.

Latvijā reģistrētas 2628 Ērikas.

DAGNIJA. Stūrgalvīgi vairās uzklausīt prāta un pašanalīzes balsi, jo Dagnijai «jūtas ir viss». Mazāk domā par pagātni, jo noreibst no šīsdienas ritma un visdažādāko iespēju piedāvājuma. Dagnijai piemīt simpātiska humora izjūta. Arī lietainā laikā viņa rod patīkamas izjūtas.

4. novembris

ATIS. *Pirmais tips.* Plaša vēriena būtne. Pasauli uztver caur prāta prizmu un cieti saglabā patstāvību. Ir strādīgs un taupīgs.

Otrais tips. Egoistisks un nevaldāms. Miesa un dvēsele reti satiekas. Skaisto zaudējis, brīžiem gan ļaujas aizmirstības rotaļai. Vai tā var saglābt zudušo, to var atbildēt vienīgi neatšifrējamais Atis!

Latvijā reģistrēti 1664 Ati.

OTOMĀRS. Sirsnīgs un lētticīgs, taču neprot pabeigt labi aizsākto. Un tad Otomāru plosa mazvērtības komplekss. Draud arī izejas meklēšana alkoholā.

Latvijā reģistrēti 45 Otomāri.

OTO. Dziņa pēc baudas nereti iedzen viņu strupceļā. Baidās pats no sevis, no tā, kas notiks, ja ļaus vaļu dusmām vai iegribām.

Latvijā reģistrēti 146 Oto.

5. novembris

ŠARLOTE. Nevaldāma un gražīga, sirsnīga un ātri uzliesmojoša. Bieži vien attopas tad, kad ceļojums jau galā. «Šiverē» un revidē. Skraida un grasās tvert, ko vien spēj.

Latvijā reģistrētas 93 Šarlotes.

LOTE. Vienmēr nosvērta, nesarežģīta un bez divkosības. Tāpēc palīdz katram, cik vien spēj.

Latvijā reģistrētas 60 Lotes.

6. novembris

LINARDS. Patīkama spēka un veselības strāva verd no Linarda enerģiskās darbības. Pamatīgi veido dzīves pamatu, paļaujoties uz saviem spēkiem.

Latvijā reģistrēti 923 Linardi.

LEONS. Artistisks, starojošs, veikls; «izdomnieks» un viltībnieks. Pieredzējis sirżu lauzējs, kas prot atrast kontaktu ar vispretrunīgākajiem raksturiem. Leonam projekti birst kā no pārpilnības raga. Katru dienu avantūristiski plāni viņam maisās pa galvu. Ir izpalīdzīgs un var atdot otram savu sirdi, ja tas izraisa viņā uzticību.

Latvijā reģistrēti 1595 Leoni.

LEO. Atturīgs, sevī noslēgts, jūsmo par pasaules skaistumu. Viņu kaitina kņada un paviršība.

Latvijā reģistrēti 197 Leo.

LEONARDS. Džentlmenis, kas nevar pateikt otram «nē» un ir galants pret visiem. Diplomātisks — un tāpēc daži viņu apskauž.

Latvijā reģistrēti 876 Leonardi.

LEONARDA. Šādam vārdam nav skaidrojuma.

7. novembris

HELMA. Inteliģence, laba gaume, spīts un iejūtība izvirza Helmu tajā gara aristokrātes kategorijā, kura aizvien vairāk izzūd no mūsu aprites. Visvairāk viņa ciena dabas intimitāti. Māk izbēgt no vientulības.

Latvijā reģistrētas 33 Helmas.

LOTĀRS. Viņam patīk agresija. Lotāru kaitina gan domāšanas provinciālisms, gan pārprasts smalkums.

Latvijā reģistrēti 54 Lotāri.

8. novembris

ALEKSANDRA. Atzīst dzīvi, kas līdzīga viesuļa virpulim. Valda, iekaro un arī zaudē. «Lai dzīvo stiprie,» saka Aleksandra, «jo tikai nākotnei ir nozīme!» Mīl trīties ap cilvēkiem, tāpēc, ka alkst vētrainības un burzmas.

Latvijā reģistrētas 7708 Aleksandras.

AGRA. Trauksmaina, neparasta, diezgan egoistiska. Dabū arī sitienus, jo daudz riskē.

Latvijā reģistrētas 352 Agras.

Pilsonības un migrācijas lietu pārvaldes dati.
Izmantota G.Treimaņa grāmata «Vārdi un to noslēpumi»

Mēness kalendārs

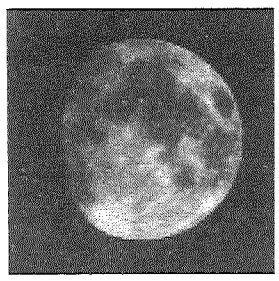

31. oktobris. 15. Mēness diena (sākas 15:22). II Mēness fāze. Auns. Sātaniska diena. Pastāv draudi, ka pakļausieties jebkuriem kārdinājumiem un suģestijai, kļūsiet laiski un ļausieties kaitīgiem ietekmēm. Šajā dienā ārkārtīgi vāji kontrolējam savu rīcību, turpretī instinkti kūsāt kūsā. Un to ietekmē var pastrādāt dažādas muļķības. Rodas dedzīga vēlēšanās mesties uzdzīvē. Tomēr to darīt nevajag - būs nevēlamas sekas. Labāk ir emocijas iegrožot, saņemt dūšu, savas kaislības un vēlmes apvaldīt un nostiprināt pašdisciplīnu. Ļoti veselīgi ir šajā dienā pabadoties un ievērot diētu. Jāuzvedas iespējami klusu un mierīgi, ja nevēlaties pēc tam dārgi maksāt par vājuma brīdi. Pārtikā vēlami liesi produkti, bākšaugi, graudaugi, daudz garšvielu. Gaļu, tās izstrādājumus un ābolus labāk neēst. Šajā Mēness dienā sapņi ir viedi. Simboliski var parādīties problēmas, kuras gaida atrisinājumu. Dažkārt sapnis pasaka priekšā, kā to darīt.

1. novembris. 16. Mēness diena (sākas 15:32). II Mēness fāze. Auns. Šīs dienas enerģētika ir īpaši harmoniska. Šī ir tīra, gaiša diena, ļoti mierīga. Šo mieru nekādā gadījumā nedrīkst izjaukt. Visiem spēkiem saglabājiet līdzsvaru. Nedrīkst izrādīt agresivitāti, kliegt, vicināt rokas — tas pavērsīsies pret jums. Neesiet skaudīgi. Nevajag ieslēgt skaļu mūziku, nedrīkst uzvesties izaicinoši. Labāk dienu pavadīt vienatnē, klusi un pieticīgi, veikt mājas darbus. Ieteicams darīt visu, kas saistās ar šķirošanu: mazgāt grīdas, slaucīt putekļus, iet dušā. Veselīga ir mierīga pastaiga. Uzcītību darbā neizrādiet — tā pozitīvus rezultātus nedos. Pārtikā nav ieteicama gaļa, sēnes, var ēst zivis. Šajā Mēness dienā svarīgs ir labs miegs, kas palīdzēs pat atbrīvoties no kādas kaites, bet sapņi kliedēs iekšējo sasprindzinājumu.

2. novembris. 17. Mēness diena (sākas 15:46).II - III Mēness fāze (pilns). Vērsis (02:45). Šajā dienā mēs viegli iegūstam iekšējo brīvību. Var ļaut sev vaļu, atraisīties un pēc sirds patīkas paliksmot. Šajā Mēness diennaktī var baudīt nedaudz baltvīna vai uzkarsēta sarkanvīna, nodoties mīlestībai, dejot un dziedāt jautrā kompānijā. Taču galvu pazaudēt gan nav ieteicams: diena nāk ar daudzām nekontrolējamām enerģijām, kuras, ja tiek pārlieku izmantotas un zaudēta mēra sajūta, var ievest neceļos. Tāpēc sekojiet, lai jūsu liksmošana nepārvēršas klajā trakošanā un primitīvā žūpošanā. Šī diena ir piemērota laulību slēgšanai — šāda savienība būs ilga, tajā nekad neapdzisīs mīlestība.

Ja šajā Mēness diennaktī rādās patīkami sapņi, tas nozīmē, ka mēs sevi veiksmīgi apliecinām radošajā jomā un mīlestībā. Ja sapņi ir nepatīkami, tas liecina, ka mūsu dzīve nav pietiekami radoša un arī ar mīlestību nav viss kārtībā. Šāds sapnis atgādina: šīs problēmas var risināt, nepalaidiet garām iespēju — pienācis īstais brīdis.

3. novembris. 18. Mēness diena (sākas 16:06)..III Mēness fāze. Vērsis. Šajā mēness diennaktī apkārtējā vide gluži kā spogulis parādīs jūsu patieso būtību. Viss nepatīkamais, ko šajā dienā dzirdēsiet par sevi, ir patiesība, tāpēc neapvainojieties, bet padomājiet par to, kā no trūkumiem atbrīvoties. Ja dzirdēsiet ko patīkamu, — priecājieties: tā ir tīrā patiesība. Šīs Mēness dienas enerģētika cilvēku padara pasīvu: pēc vētrainās iepriekšējās dienas tas ir dabiski. Taču pastāv arī varbūtība, ka pakļausieties svešai ietekmei un sāksiet kādu atdarināt. Tāpēc jāsaglabā prāta skaidrība un objektīvi jāvērtē sevi un apkārtējos cilvēkus. Nedrīkst ļauties ilūzijām, zemiskiem instinktiem un melnām domām. Vēlams mazāk gulēt, citādi varat pamosties salauzti. Nav ieteicams dzert un smēķēt. Ļoti vēlama ir masāža, ādas attīrīšana, dažādas atjauninināšanas procedūras, pirtī iešana. Tā ir viena no labākajām dienām, lai badotos. Ja nebadojas, tad nelietot gaļu. Ēd riekstus un ēdienu gatavo ar augu eļļu. Taču, ja redzēsiet sapni, tas var pateikt priekšā, kas jums traucē dzīvot. Vēl sapnis var parādīt ceļu uz izdziedināšanos.

NOVADNIEKS

RUBRIKAS: DAŽĀDI, PĒRK, PĀRDOD, MAINA, MEKLĒJU DARBU.

PRIVĀTSLUDINĀJUMS (maksas).

Rubrika _____ Derīgs līdz 2. novembrim.

T	ā	l	r	.																						

Talonā jāieraksta sludinājums tikai par VIENU objektu.

Aizpildīšanas noteikums: viena rūtiņa — viena zīme.

Sludinājumus «Novadniekā» pieņem Preiļos, Brīvības ielā 14. Tālr./fakss 53-07057.

Iesniedzēja vārds, uzvārds _____

Adrese, tālr. _____

Vai sludinājumu ievietot interneta mājas lapā? Jā Nē

Maksa Ls 0,40 (ar PVN).

Jāiesniedz tikai laikrakstā publicētais kupons, kopētus un pa faksu sūtītus nepieņemsim.

Apguva jaunu pieredzi Igaunijas bibliotēkās

Lai sekmētu bibliotēku darbinieku kvalifikācijas celšanu, Preiļu, Aglonas, Līvānu, Riebiņu un Vārkavas novadu bibliotekāri devās kopīgā divu dienu pieredzes apmaiņas braucienā uz Igaunijas bibliotēkām. Braucējiem bija iespēja iepazīties ar divām Igaunijas bibliotēkām: Tartu reģiona publisko bibliotēku un Igaunijas Nacionālo bibliotēku Tallinā, kā arī ar šo pilsētu vēsturi un arhitektūru.

Kā informēja Preiļu galvenās bibliotēkas vadītājas vietniece Ilona Skorodihina, tikšanās laikā ar bibliotēku zinātnes speciālistiem tika pārrunāti aktuāli jautājumi, apskatītas bibliotēku ēkas un to aprīkojums, iepazīta Igaunijas bibliotēku pieredze krājumu veidošanā, saglabāšanā un digitalizācijā. Kopīgi ar Igaunijas kolēģiem pārrunātas nozares aktualitātes, sniegto pakalpojumu klāsts un kvalitāte, bija iespēja arī vērot bibliotēku ikdienu – lasītāju apkalpošanu. Latvijas bibliotekārēm tika sniegta informācija arī par Igaunijas bibliotēku darbu un pārvaldību, par automatizāciju.

Pieredzes apmaiņas brauciens notika, izmantojot iegūto dāvanu karti no ceļojumu biroja, ko Preiļu galvenā bibliotēka saņēma par 8. Grāmatu svētku organizēšanu Preiļos, kā arī ar Latvijas Kultūras darbinieku arodbiedrības federācijas atbalstu un piesaistot bibliotekāru personīgo finansējumu.

Sagatavoja
L. Rancāne

Latvijas lielākā ķirbja konkursam bija pieteiktas arī Preiļos un Aizkalnē augušās ogas

Lai gan 138 centimetrus resnais ķirbis neiekļuva Latvijas lielāko ogu konkursa finālistu skaitā, tā audzētāja Albīna Sondore (no kreisās) un viņas kaimiņiene Marija Volkova neskumst. Gan nākamgad izaugs vēl lielāks, bet šis oranžais skaistulis nonāks radu un draugu galdā. Foto: A.Šņepsts

Uzņēmums «Maxima Latvija» noskaidrojis šī gada lielāko ķirbi – tas pārspējis visu iepriekšējo gadu rekordus, jo dārzeņa svars sasniedza 124 kilogramus, bet vidējais apkārtmērs – 246 centimetrus. Lielā oga augusi Latgalē — Rēzeknes novada Lūznavas pagasta Veczosnā saimnieces Aleksandras Krūmiņas uzraudzībā, informē «Maxima Latvija» preses sekretārs Ivars Andiņš.

Taču ir arī kāda cita priecīga ziņa — no «Maxima» rīkotajam konkursam «Latvijas lielākais ķirbis» 64 pieteiktajiem ķirbjiem divi izaudzēti arī Preiļu un Riebiņu novadā. Kā «Novadniekam» pastāstīja uzņēmuma sabiedrisko attiecību speciālists Jānis Beseris, 138 centimetrus resnu ogu savā dārzā Riebiņu novada Patmalniekos izaudzējusi Preiļos dzīvojošā **Albīna Sondore** (konkursam pieteica Marija Volkova), bet otru, 181 centimetru apkārtmērā, izlolojusi Preiļu novada Aizkalnes iedzīvotāja **Anita Anusāne**. Diemžēl neviens no šiem ķirbjiem neiekļuva 10 lielāko ķirbju – finālistu – vidū.

«Satrūdējuša komposta kaudze ir labākā vieta, lai ķirbji augtu lieli,» «Novadniekam» stāstīja Albīna Sondore, kura gandrīz 30 kilogramus smago ogu atvedusi uz dzīvokli Preiļos. «Iesēju maija beigās, kad salnas jau garām. Tās nebija veikalā pirktas sēklas, bet salasītas no pērnā gada ražas. Auga ķirbis savā vaļā, bez īpašas kopšanas un mēslošanas. Par to, ka konkursā tas nebija starp uzvarētajiem, nepārdzīvoju nemaz. Tagad domāju, kā ar draugiem un paziņām resnuli sadalīt – ja gabalu nogriež, tad arī pārējais jāapēd, lai nebojājas.» Albīnas kundze stāsta, ka viņai vislabāk garšojot ķirbju pankūkas, dažādi salāti un marinētā veidā ar cidonijām un *kreicnagliņām*. «Velti saka, ka Latgales zeme esot nabaga. Pie mums viss izaug, vajag tikai darbu pielikt,» teic Albīna Sondore.

Šī gada lielākais Latvijas ķirbis vairāk nekā divas reizes pārsniedz pagājušā gada rekordistu, savukārt pieejamā informācija vēsta, ka iepriekš Latvijas vislielākie ķirbji svēruši tikai nedaudz virs 100 kilogramiem. Svēršanā un mērīšanā «Maxima Latvija» palīdzēja spēkavīrs Agris Kazeļniks un «ZOO atbalsta biedrības» priekšsēdētājs Ingmārs Līdaka. Lielos ķirbjus rekordistus paredzēts izbarot Rīgas Zooloģiskajā dārzā dzīvojošajiem degunlāčiem.

Ikgadējais čempionāts «Latvijas lielākais ķirbis» šogad norisinājās jau ceturto reizi, tādējādi popularizējot šī dārzeņa augstvērtīgās īpašības. Pērn čempiona titulu ieguva ķirbis, kura apkārtmērs bija 2 metri un 14 centimetri, bet svars tikai 61,05 kilogrami.

L.Kirillova

REKLĀMA

EUROPART®

SIA «EUROPART LATINA»

REZERVES DAĻAS

kravas automobiļiem,
autobusiem,
piekabēm un puspiekabēm.

Jēkabpils, Rīgas iela 218.
Tālr.: 65223979, 29245396.
Fakss: 65223980.

SIA «Kantinieku bekons»
PĀRDOD SIVĒNUS.
Tālr.. 64640629.

Pārdod

slaucamo govi. Tālr. 28343112; 65326277.

Maina

2 aitiņas turēšanai pret auniem vai pārdod. Tālr. 26486840.

Izīrē

1,5 istabu dzīvokli Rēzeknes ielā 32, Preiļos. Tālr. 26346679.

Pērk

koka mucu uz 5-15 litriem, rezerves daļas no linijdroškas, koka riteņus. Tālr. 26390047.

Sludinājumus «Novadniekā» pieņem Preiļos, Brīvības ielā 14.
Reklāmas nodaļas tālr./fakss 65307057.

BIBLIOTĒKA IETEIC LASĪTĀJIEM

Preiļu galvenā bibliotēka ar «Novadnieka» atbalstu ieteic lasītājiem jaunas grāmatas, ko saņēmusi kā dāvinājumu no SIA «Apgāds Zvaigzne ABC» Zvaigznes grāmatu nama.

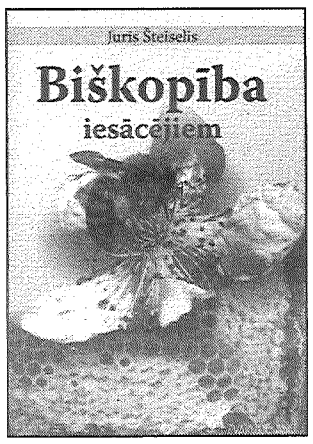

Juris Šteiselis sagatavojis ļoti noderīgu grāmatu **«Biškopība iesācējiem»**. Autors ir viens no vadošajiem biškopības speciālistiem Latvijā, tāpēc viņa pieredze un zināšanas var lieti noderēt gan tiem, kuri tikai sāk veidot savu bišu dravu, gan tiem, kuriem jau ir saimes, tomēr dažkārt rodas arī kādas problēmas. Biškopības produktu iegūšana ir viena no senākajām cilvēku saimnieciskās darbības izpausmēm. Medum un vaskam senos laikos bija augsta vērtība. Protams, laika gaitā daudz kas ir mainījies. Tomēr arī mūsdienās bites un biškopība ieņem savu, bieži vien pat būtisku vietu tautsaimniecībā. Biškopība var būt gan patīkams laika kavēklis, gan ražošanas nozare un labs ienākuma avots daudzās zemnieku saimniecībās. Medus, vasks, ziedputekšņi, bišu maize, propoliss, bišu māšu peru pieniņš un bišu inde – tie visi ir produkti, kurus ražo biškopības nozarē.

Grāmatā ir gan biškopības vēsture, gan raksturota bišu bioloģija, bišu saimes, kā arī darbi dravā no pavasara līdz ziemai.

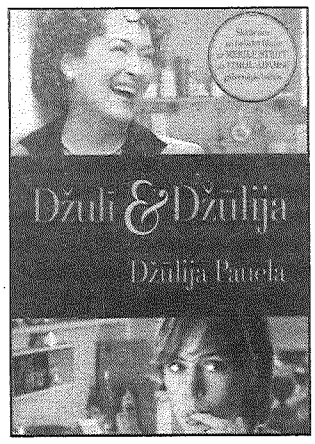

Reiz dzīvoja sieviete, vārdā Džulija Čailda, kas mainīja amerikāņu uzskatus par kulināriju — izdeva franču pavārgrāmatu angļu valodā, ar savām zināšanām kulinārē audzināja publiku regulārās TV pārraidēs un šovos. **Džūlija Pauela** ir grāmatas **«Džulī & Džūlija»** autore un reizē galvenā varone. Viņa ir čakla interneta blogotāja, kas īsteno praksē šīs pavārgrāmatas receptes, kopskaitā 524. Ēst gatavošanas blogs — «pēc Čaildas» kļuva superpopulārs ASV, kur saldēti pusfabrikāti aizvieto svaigi pagatavotu ēdienu.

Nora Efrona savukārt ir režisore, kas filmā ar tādu pašu nosaukumu liek satikties šīm divām neparastajām sievietēm. Nekad nav par vēlu piepildīt savus sapņus, pat ja tie ir tīri gastronomiski!

Lusija Ečevarija — žurnāliste un rakstniece. Viņas pirmais romāns **«Mīla, ziņkāre, prozaks un šaubas»** ir sacēlis īstu vētru sabiedrībā, jo rakstniece ļoti atklāti runā par seksu, narkotikām un mīlestību. Romāna galvenās varones trīs māsas — Anna, Roza un Kristīna. Katrai no viņām ir sava dzīve un arī mīlestība, kas atnesusi gan skumjas atmiņas, gan arī ir iegūta rūgta pieredze. Autore analizē triju dažādu sieviešu dzīvi mūsdienu Spānijā. Viena no māsām saka: «Par dzīvi var runāt tūkstošiem, pat miljoniem veidos, bet man ir tikai divi veidi, kā to nodzīvot — ar narkotikām vai bez tām, ar briesmīgajām atkarību paģirām vai nejūtot galīgi neko.»

Grāmata uzrakstīta spraigā valodā, tajā vienotā veselumā saliedēts gan cēlais, gan zemiskais.

SLUDINĀJUMI, LĪDZJŪTĪBAS

CENU IZMAIŅAS!!!
SIA «Aļņi AS» iepērk

● Zāģbaļķus Ls/m³

Diam.	18-24	25<
EGLE	32	32
PRIEDE	28	30

Garumus iepriekš saskaņot!
Ir transports.
Korekta uzmērīšana.
Samaksa uzreiz!
Tālr. 64866070; mob.tālr. 29806775.

SIA «SENLEJAS» iepērk jaunlopus, liellopus.
Samaksa tūlītēja.
Tālr. 65322454, 26190124, 65033720.

SIA AIBI iepērk liellopus, jaunlopus, aitas, zirgus, cūkas.
Labas cenas.
Tālr. 26142514, 29293219, 64871804.

Pārdod sazāģētu un nezāģētu (3 m) lapu koku malku ar piegādi
Preiļos un tuvākajā apkārtnē.
Tālr. 22079169.

DZIĻURBUMI.
Tālr. 26526049.

Izīrē un piedāvā celtņa pakalpojumus. Novāc kokus un zarus. Ļoti izdevīgas cenas.
Tālr. 29419522, www.sperosk.lv.

Finanšu kompānija aicina darbā filiāles vadītāju, CV sūtīt uz e-pastu ilvars@lombardsmoda.lv, sīkāka informācija pa tālr. 28609904.

Firma iepērk melnus un krāsainus metāllūžņus, akumulatorus. Augstākas cenas. Pārdod kūdras briketes. Tālr. 28882903.

SIA «Līvānu dzīvokļu un komunālā saimniecība» PAZIŅO, ka Daugavpils reģionālais sabiedrisko pakalpojumu regulators apstiprina jaunus tarifus, no 01.12.2009.g. mainās sadzīves atkritumu apsaimniekošanas pakalpojumu tarifi — 11,63 Ls/m³ vai 58,14 Ls/t (bez PVN).

Ar Daugavpils reģionālā sabiedrisko pakalpojumu regulatora padomes 20.10.2009. lēmumu nr. 20 (prot. nr.11.,1.p.) ir apstiprināts SIA «Līvānu siltums», reģ. nr. 40003482591, jurid. adrese Zaļā ielā 39, Līvānos, LV-5316, iesniegtais tarifa projekts, nosakot Līvānu pilsētā siltumenerģijas tarifu 37,90 Ls/MWh (bez PVN), kurš stājas spēkā 2009. gada 1. decembrī.

✔ **PVC logi ar 35% atlaidi.**
✔ **Ārdurvis no Ls 109.**
Līzings, ziemas montāža, apdare.
Tālr. 65321411, mob. 28673992.

Pārdod lopbarības, pārtikas kartupeļus, kviešu, miežu graudus, miltus, klijas ar piegādi.
Tālr. 27579341.

STIGA RIM
Pērk īpašumus ar mežu.
Tālr. 28660202.

SIA «ASTA2008» visu laiku iepērk piena teļus par labākajām cenām.
Samaksa tūlītēja.
Tālr. 26253977.

SIA «Dižmežs» Jēkabpilī pērk
bērza, melnalkšņa un baltalkšņa taru diametrā no 12 cm malkas skaldīšanai.
Cena meža krautuvē Ls 14.
Tūlītēja samaksa.
Tālr. 29397979.

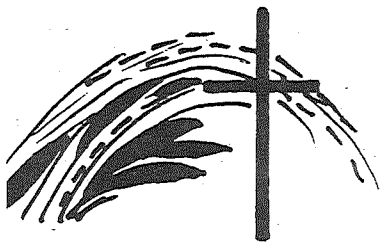

Viss satumst, viss izgaist,
Un gājums ir galā,
Lai cik arī cilvēka dzīves ir žēl,
Jo likteņa grāmatai vāki ir vaļā,
Neviens nevar zināt, cik lappušu tai.
Kad bēda ir smaga un sirdī sāpe gulst, esam kopā ar Raita ZEIDAKA tuviniekiem, viņu guldot zemes klēpī.
SIA «Līvānu mājas un logi» kolektīvs

Laiks apstājas ar skarbu piesitienu,
Nav rītdienas, ir tikai vēju balss.
Izsakām dziļu līdzjūtību Ilonai Balaško, VĪRU pavadot pēdējā gaitā.
Rudzātu internātskolas kolektīvs

Nē, mātes aiziešanu nevar aptvert, —
Ne rokas aptvert var, ne sirds, ne prāts...
Izsakām dziļu līdzjūtību Ervinam Deiko, MĀTĪ pavadot pēdējā gaitā.
Darba kolēģi

Laiks apstājas ar skarbu piesitienu,
Nav rītdienas, ir tikai vēja balss.
Un kādai mīļai labai sirdij
Nekad vairs nesāpēs, ne arī sals.

Dziļās sērās paziņojam, ka mūžībā aizgājusi Rudzātu vidusskolas ilggadējā darbiniece
ZENTA DETKOVA
(04.05.1954 – 26.10.2009)

Viņa nesavtīgi ziedoja savu darbu, dzīves pieredzi Rudzātu jaunās paaudzes izglītošanā dzīves gudrībās. Zenta bija brīnišķīga kolēģe, sabiedrības dvēsele, latviešu tautas gudrību pārzinātāja. Šo pieredzi viņa nodeva jaunajai paaudzei gan skolā, gan savai kuplajai ģimenei.

Izsakām visdziļāko līdzjūtību un sērojam kopā ar Zentas Detkovas tuviniekiem, radiem un draugiem viņu mūžībā pavadot.
Rudzātu vidusskolas saime

VALSTS AKCIJU SABIEDRĪBA
VALSTS NEKUSTAMIE ĪPAŠUMI

IZSOLE

Valsts akciju sabiedrība «Valsts nekustamie īpašumi» (reģistrācijas nr.40003294758) 2009. gada 10. decembrī Rīgā, Vaļņu ielā 28, rīko *atkārtotu* valsts nekustamā īpašuma atklātu mutisku izsoli ar augšup ejošu soli:

Preiļu novada Preiļos, Celtnieku ielā 28A (kadastra nr. 7601 002 0615) zemesgabala ar kopējo platību 966 m², mutisku izsoli par sākuma cenu Ls 880, izsoles laiks pulksten 14.00.

Personām, kuras vēlas piedalīties izsolē, jāiemaksā drošības nauda 10% no izsoles sākuma cenas un reģistrācijas maksa Ls 100 AS «SEB Banka» Rīdzenes filiāles kontā nr. LV22UNLA0002200609436.

Par nosolīto objektu jānorēķinās divu nedēļu laikā, maksājumus veicot pilnā apmērā latos.

Iepazīties ar izsoles noteikumiem, reģistrēties izsolei, kā arī saskaņot objekta apskates laiku var Valsts akciju sabiedrībā «Valsts nekustamie īpašumi» Rīgā, Vaļņu ielā 28, 312. kabinetā, darbdienās no pulksten 9.00 līdz 17.00.

Tālrunis uzziņām 67024614, 67024659.

Pēdējā dalībnieku reģistrācijas diena izsolei ir 2009. gada 8. decembris līdz pulksten 16.00.

Visām personām, kurām uz objektu ir tiesības, kas nepieļauj tā pārdošanu izsolē, jāpieteic savas prasības tiesā līdz izsoles dienai.

http://www.vni.lv

Ar Daugavpils reģionālā sabiedrisko pakalpojumu regulatora padomes 20.10.2009. lēmumu nr.21.(prot. nr.11,2..p.) ir apstiprināts SIA ,»Līvānu dzīvokļu un komunālā saimniecība», reģ. nr.41503010497, jurid. adrese Rīgas ielā 2b, Līvānos, LV-5316, iesniegtais tarifa projekts, nosakot Līvānu novadā sadzīves atkritumu apsaimniekošanas pakalpojumu kopējos tarifus 11,63 Ls/m³ vai 58,14 Ls/t (bez PVN), kuri stājas spēkā 2009. gada 1. decembrī.