NOVADNIEKS

LAIKRAKSTS • AGLONAS • LĪVĀNU • PREIĻU • RIEBIŅU • VĀRKAVAS • NOVADAM

PIEKTDIENA, 2013. GADA 18. OKTOBRIS ● Nr. 78 (8349) ● Cena mazumtirdzniecībā Ls 0,55 (0,78 EUR)

ISSN 1407-9321

PREIĻU GALVENĀ BIBLIOTĒKA

TELEVĪZIJAS PROGRAMMA
21. — 27. oktobris

Kopā var daudz vairāk paveikt 3. lappusē

Skolās skolēnu skaits samazinās 4. lappusē

Veiksme — sportistu sabiedrotā 9. lappusē

«Badelkā» zemessargi vingrinājās nodrošinājuma operāciju izpildē

● **Pagājušās nedēļas nogalē Preiļu novada «Badelkā» notikušais Zemessardzes 35. nodrošinājuma bataljona lauka taktiskais vingrinājums «Badelka 2013» pulcēja vairāk nekā 150 zemessargus no Preiļiem, Daugavpils un Alūksnes. Divu dienu laikā viņi noslīpēja savas kaujas prasmes, iemaņas, vingrinājās nodrošinājuma operāciju plānošanā un izpildē.** Foto: G.Vilcāns

● **Zemessargiem, veicot eskortēšanu, bija iespēja trenēties, kā atvairīt sānu uzbrukumus. «Pretiniekus» tēloja kolēģi no kaimiņu bataljoniem.**

Aizvadītās nedēļas nogalē Preiļu novada «Badelkā» notika Zemessardzes 35. nodrošinājuma bataljona lauka taktiskais vingrinājums «Badelka 2013». Kā informē 2. Zemessardzes novada sabiedrisko attiecību speciāliste virsseržante Diāna Selecka, vingrinājumā piedalījās zemessargi un karaviri no 2. Zemessardzes novada bataljoniem, kopumā vairāk kā 150 dalībnieki, tajā skaitā no 35. bataljona vairāk nekā 100 zemessargi.

Atgādinām, ka Zemessardzes 35. nodrošinājuma bataljons ir viens no 2. Zemessardzes novada specializētajiem bataljoniem. Vienībai ir uzticēti daudzveidīgi uzdevumi, tajā skaitā nodrošinājuma funkcijas citām vienībām, piemēram, apgādes bāžu un punktu izvēršana un apsardze, kā arī apgādes ceļu un apvidus izlūkošana, apgādes konvoja apsardze un dažādu speciālistu — pavāru, pārziņu, mehāniķu — apmācība.

Lauka taktiskā vingrinājuma mērķis bija vingrināt bataljona kaujas grupas apakšvienības nodrošinājuma veikšanā, paaugstinot vienību sagatavotības līmeni, attīstot apakšvienību personālsastāva sadarbību, reaģēšanas spējas un nodrošinot Nacionālo bruņoto spēku noteikto uzdevumu izpildi. Uz Zemessardzes 35. nodrošinājuma bataljona bāzes tika izveidota un izvērsta kaujas vienība rotas sastāvā, lai specializētās apakšvienības vingrinātos nodrošinājuma operāciju plānošanā un izpildē.

Turpinājums 2. lappusē.

Liepājā sumina konkursa „Eiropas Gada pašvaldība 2013" laureātus

Šodien, 18. oktobrī, Liepājā notiek konkursa „Eiropas Gada pašvaldība 2013" apbalvošanas ceremonija, kurā godinās un apbalvos ne tikai pašvaldības, bet arī suminās Eiropas Gada cilvēkus 2013. Konkursa komisija, viesojoties pašvaldībās, vērtēja gan paveikto iedzīvotāju integrācijas jomā, kultūras jomā, veselīga dzīvesveida popularizēšanā, Eiropas Savienības vērtību popularizēšanā un iedzīvotāju iesaistē starptautiskajā sadarbībā, kā arī lūkoja pēc cilvēkiem katrā pašvaldībā, kuri devuši lielu ieguldījumu savas pilsētas vai novada attīstībā, popularizēšanā, kā arī palīdzot līdzcilvēkiem, no sirds darot savu ikdienas vai brīvprātīgo darbu. Noslēguma pasākumā apbalvos 15 pašvaldības un 45 cilvēkus pasludinās par Eiropas Gada cilvēkiem 2013. Konkursu rīkoja Latvijas Pašvaldību savienība sadarbībā ar Latvijas plānošanas reģioniem, Kultūras ministriju, Labklājības ministriju, Veselības ministriju, Izglītības un zinātnes ministriju, Vides aizsardzības un reģionālās attīstības ministriju un Eiropas Komisijas pārstāvniecību Latvijā.

No Preiļu novada uz svinīgo ceremoniju devusies delegācija 10 cilvēku sastāvā – Aldis Adamovičs, Guntis Skrimblis, Ilona Skorodihina, Jolanta Rubine, Ināra Urča, Ingrīda Freiberga, Leonora Stare, Natālija Rubīne, Vladimirs Ivanovs, Maruta Plivda, Valentīna Dzene, Irēna Timošenko, Marija Zīmele, Iveta Stare. **Ināra Urča, Leonora Stare** un **Natālija Rubīne ir** „Eiropas Gada cilvēks 2013" laureātu vidū.

Kā jau iepriekš tika ziņots, nomināciju konkursā „Eiropas Gada pašvaldība 2013" uzvarētāji ir Iecavas novads un Liepājas pilsēta. Uzvarētāji nominācijā „Pašvaldība kultūrai" ir Valmieras pilsēta un Talsu novads. Savukārt **atzinības nominācijā „Pašvaldība kultūrai" ir ieguvis** Rēzeknes novads un **Preiļu novads.** Uzvarētāji nominācijā "Pašvaldība integrācijai un iekļaušanai" ir Jelgavas pilsēta un Kandavas novads. „Pašvaldība veselībai" nomināciju ir ieguvusi Jūrmalas pilsēta un Siguldas novads. Uzvarētāji nominācijā "Pašvaldība Eiropas Savienības vērtību popularizēšanai" ir Amatas novads un Rēzeknes pilsēta, atzinību šajā nominācijā ieguvis Alūksnes novads. Rucavas novadam speciālbalvu pasniedz žurnāls „Logs", un Jēkabpils novadam pasniegs Latvijas Avīzes speciālbalvu, arī Vides aizsardzības un reģionālās attīstības ministrija šiem novadiem pasniegs savu speciālbalvu.

Konkursa komisija pārliecinājās, ka visas pašvaldības atbalsta iedzīvotāju iniciatīvas, rūpējas par to, lai iedzīvotāji varētu veselīgi un aktīvi pavadīt brīvo laiku, lai tie dzīvotu skaistā un sakārtotā vidē, lai aizkustinoši koncerti un citi kultūras pasākumi būtu pieejami visiem, lai gribētu dzīvot, strādāt un audzināt bērnus savā novadā vai pilsētā, kā arī par to, lai vienkārši katrs iedzīvotājs būtu lepns par savu novadu un pilsētu.

Konkursa ģenerālsponsors AS „Swedbank" apbalvos „Eiropas Gada pašvaldības 2013" ar balvām 2000 Ls vērtībā. SIA "Lattelecom" dāvinās īpaši sarūpētas balvas — LED platekrāna televizoru, planšetdatorus un printeri 2000 Ls vērtībā pašvaldībām, kuras uzvarējušas nominācijā „Pašvaldība integrācijai un iekļaušanai", kā arī simpātiju balvu — LED platekrāna televizoru 500 Ls vērtībā Alūksnes novada domei par malēniešu identitātes saglabāšanu. Savukārt, ikviena pasākuma dalībnieka ērtībām Liepājas Latviešu biedrības namā *Lattelecom* nodrošinās bezvadu interneta – WiFi iespējas. **Pašvaldības, kuras uzvarējušas nominācijā „Pašvaldība kultūrai" 2000 USD dāvinās Taipejas misija Latvijas Republikā, savukārt atzinības šajā nominācijā apbalvos VAS "Latvijas dzelzceļš" un AS "Laima".** Nominācijas „Pašvaldība veselībai" uzvarētājas iegūs AS "Grindeks" dāvinātos vitamīnus *Gritamin* 1000 Ls vērtībā. Eiropas Komisijas pārstāvniecību Latvijā uzvarētājiem nominācijā "Pašvaldība Eiropas Savienības vērtību popularizēšanai" dāvās datorus. Eiropas Parlamenta deputāte Inese Vaidere sešus Eiropas Gada cilvēkus no Liepājas pilsētas un Iecavas novada uzaicinās apmeklēt Eiropas Parlamentu Briselē. Pasākumā tiks pasniegtas vēl balvas pašvaldībām un Eiropas Gada cilvēkiem no AS "Latvijas Valsts meži" un AS "Valters un Rapa", Kultūras ministrijas, Labklājības ministrijas, Veselības ministrijas, Izglītības un zinātnes ministrijas, Vides aizsardzības un reģionālās attīstības ministrijas.

NACIONĀLĀS ZIŅAS

Latvijā novembrī paredzētās vērienīgās NATO mācības izmaksās 351 400 latus

Latvijai no 2. līdz 9. novembrī paredzētās vērienīgās NATO un tās partnervalstu mācības "Steadfast Jazz 2013" izmaksās 351 400 latus, savukārt vēl 40 000 latu piešķirti mācībām "Baltic Host", kurās Latvija šogad ir vadošā valsts. Aizsardzības ministrijas Preses nodaļā informē, ka summā ietverti gan ar mācību plānošanu, gan mācību norisi Latvijā saistītie izdevumi. Mācību budžets ir vēl lielāks, jo daļu izdevumu sedz arī NATO struktūras un mācībās iesaistītās valstis. Galvenās Latvijas mācību izmaksas saistītas ar mācību dalībnieku uzņemšanu Latvijā – izmitināšanu, infrastruktūras pielāgošanu mācību vajadzībām, tostarp atbilstošu komunikāciju un sakaru sistēmas izbūvi. Mācību vajadzībām veiktie uzlabojumi ir arī nopietns ieguldījums Nacionālo bruņoto spēku infrastruktūras attīstībā. Mācību budžetā iekļautas arī izmaksas, kas saistītas ar Latvijas karavīru dalību "Steadfast Jazz 2013" lauka vingrinājumā Polijā, kurp dosies 33 NBS izlūkošanas rotas karavīri. Latvijas dalībnieki mācību laikā atradīsies arī citviet – trīs jūras spēku virsnieki uz Nīderlandes vadītā kuģa, pa vienam sadarbības virsniekam Francijas Ātrās reaģēšanas korpusā Polijā un Jūras komponenta pavēlniecībā Itālijā. Savukārt vēl četri dalībnieki atradīsies mācību vadības un kontroles elementā Stavangerā, Norvēģijā. Mācībās piedalīsies ap 6000 dalībnieku no 20 valstīm. Abās mācībās piedalisies vairāk nekā 180 Latvijas bruņoto spēku karavīru, kā arī Aizsardzības ministrijas un civilo institūciju pārstāvju. Savukārt ap 300 karavīru būs iesaistīti ar mācību uzņemšanu Latvijā saistīto jautājumu risināšanā.

Pieaug Latvijā adoptēto bērnu skaits

Šogad līdz 1. oktobrim adoptēti jau 173 Latvijas bērni, liecina Labklājības ministrijas (LM) apkopotie dati. Latvijas iedzīvotāji šogad adoptējuši 86 bērnus, kas ir par astoņiem bērniem vairāk nekā pērn šajā laikā. Savukārt ārvalstu iedzīvotāji adoptējuši 87 Latvijas bērnus – par 28 bērniem mazāk nekā 2012. gadā šajā laikā. No cilvēkiem, kuri gaida rindā uz adopciju, 100 ir Latvijas iedzīvotāji, bet 37 ir ārvalstu adoptētāji. Savukārt savus adoptētājus gaida vēl 1345 bērni. Lielākā daļa jeb 915 bērni ir vecumā no desmit līdz 18 gadiem. Reģistrā ir ziņas arī par 24 bērniem, kuri vēl nav sasnieguši gada vecumu. Pērn līdz 1. oktobrim Latvijā tika adoptēti 193 bērni, bet rindā uz bērnu adopciju gaidīja 149 cilvēki.

Tiesa par labu Domburam no LTV piedzen 18 200 latus

Rīgas apgabaltiesa pilnībā apmierināja žurnālista Jāņa Dombura prasību pret VSIA «Latvijas Televīzija» (LTV), piedzenot viņam par labu 18 200 latus. Pilns spriedums lietā būs pieejams 30. oktobrī un pēc tam to 30 dienu laikā varēs pārsūdzēt Augstākajā tiesā. Savukārt LTV komunikācijas vadītājs Klāvs Radziņš aģentūrai LETA norādīja, ka LTV sagaidīs pilnu tiesas spriedumu, iepazīsies ar to un tikai tad sniegs savus komentārus, kā arī informēs par tālāko rīcību. Jau ziņots, ka Rīgas pilsētas Latgales priekšpilsētas tiesa pirmajā instancē daļēji apmierināja žurnālista prasību, viņam par labu piedzenot 3400 latu. LTV juriste Inga Štrausa aģentūrai LETA iepriekš paskaidroja, ka prasība ir saistīta ar to, ka LTV, veidojot informatīvi dokumentālus raidījumus, netika rīkota pretendentu atlase, kas ļautu uz to veidošanu vai vadīšanu pretendēt arī Domburam. Žurnālists uzskatīja, ka viņam tādas tiesības bija jānodrošina.

Sagatavoja T.Elste

NOVADNIEKS
Redaktore Tamāra Elste
Pasūtījuma indekss 3033.
Reģistrācijas apliecība nr. 000701018.
Izdevējs – SIA «NOVADNIEKS REDAKCIJA».
Redakcijas adrese: Brīvības ielā 14, Preiļi, LV-5301.
Elektroniskais pasts: novadnieks@axel.lv
Tālr. 65307057, mob. tālr. 29410288 (redaktorei), 65307057 (reklāmas un sludinājumu pieņemšana), žurnālistiem — 65307058, mob. t. 22079178.
Fakss 65307057.
Par sludinājumu saturu atbild to iesniedzējs.
Laikrakstā publicētie materiāli ne vienmēr atspoguļo redakcijas viedokli.
Pārpublicējot atsauce uz «Novadnieku» obligāta.
Laikraksts iespiests SIA «Latgales druka» Rēzeknē.
Mājas lapa internetā: www.novadnieks.lv
Laikraksts iznāk astoņas reizes mēnesī (otrdien, piektdien).

Tā lūgšana, kas tiek sacīta par brāli, noteikti tiek uzklausīta ātrāk nekā tā lūgšana, ko tu saki pats par sevi.

Šolems Ass

«Badelkā» zemessargi vingrinājās nodrošinājuma operāciju izpildē

Sākums 1. lappusē.

Kā informē 35. nodrošinājuma bataljona komandieris majors **Ilmārs Sparāns**, lauka taktiskā vingrinājuma leģenda vēstīja, ka bataljons atrodas aptuveni 20 kilometru attālumā no frontes līnijas un sniedz atbalstu kaujas vienībām. Darbojās četri vadi. Apsardzes vads veica apgādes ceļu un rajonu izlūkošanu un perimetra apsargāšanu. Uz visiem ceļiem bija izveidoti kontroles punkti, jebkura iebraucošā automašīna tika pārmeklēta, pārbaudītas tika visas personas.

Transporta vada uzdevums bija nodrošināt eskortu kravu, piemēram, pārtikas, un personāla pārvadājumiem, vienlaikus atvairot sānu uzbrukumus. Tāpat bija jānodrošina «ievainoto» evakuācija. Komandieris atzīst, ka vienlaikus darbojās arī mediķi. Cilvēku glābšana izskatījās visai reāla, jo mācībās tika izmantotas dažādas mulāžas. Piemēram, varēja redzēt kaujiniekus, kuriem bija «smagi galvas ievainojumi», sprādzienos «norautas rokas un kājas». Mediķi sniedza pirmo palīdzību un sagatavoja «ievainotos» tālākai evakuācijai. Nodrošinājuma vads piegādāja visu nepieciešamo un nodrošināja mācību dalībnieku ēdināšanu. Lauka virtuve darbojās divas diennaktis 24 stundu režīmā. Bataljona pavāri jau agrāk pierādījuši, ka ir lieliski sava aroda meistari, arī komandieri no Rīgas noslēgumā secinājuši, ka ēdināšana bijusi izcilā līmenī. Izlūkvada speciālisti izlūkoja pārvietošanās ceļus, jaunās apmešanās vietas, sniedza par to informāciju komandieriem, bet nepieciešamības gadījumā darbojās kā ātrās reaģēšanas vienība.

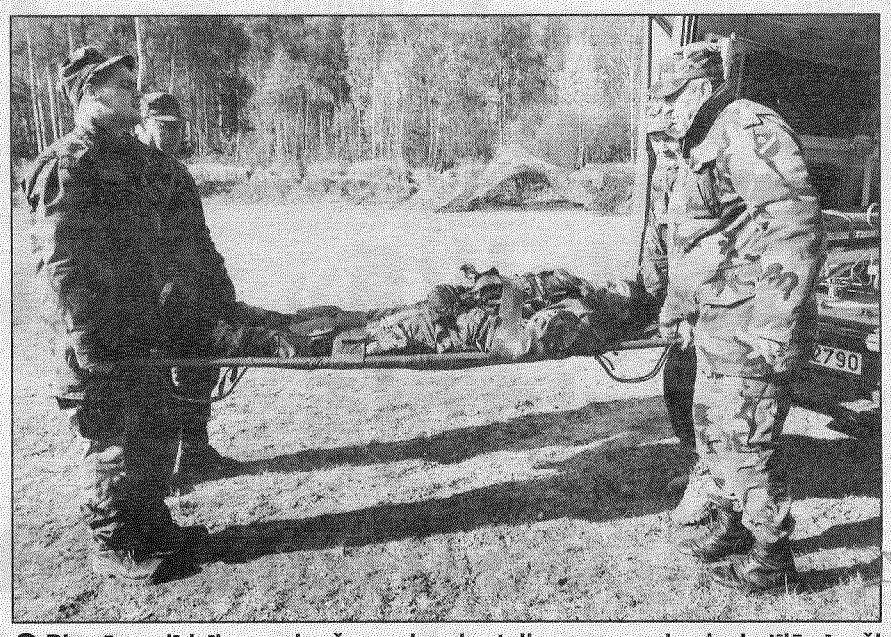

● **Pirmās palīdzības sniegšana «ievainotajiem» no malas izskatījās īpaši reāla, jo tika izmantotas dažādas mulāžas.**

Mācībās piedalījās arī Preiļu zemessargu kolēģi no Daugavpils un Alūksnes. Mācību pirmajā dienā viņi pildīja savus ieplānotos uzdevumus, bet otrajā dienā kļuva par «pretiniekiem».

Ilmārs Sparāns atzīst, ka tik plašs lauka vingrinājums, kad iesaistīti arī citu bataljonu zemessargi, pēdējo reizi noticis 2007. gadā. Kopīgas mācības jāatkārto ik pēc trim četriem gadiem, taču jau nākamajā gadā komandieris plāno bataljona līmeņa mācības, kas ir ļoti vajadzīgas zemessargu prasmju noslīpēšanai.

Lauka taktisko vingrinājumu Badelkā apmeklēja 2. Zemessardzes novada komandieris pulkvežleitnants Aivars Valeniks, Zemessardzes komandiera pienākumu izpildītājs pulkvedis Imants Ziediņš, kā arī pārstāvji no apvienotā štāba. Vadības novērojumi un izdarītie secinājumi pagaidām vēl nav zināmi, taču zemessargi paši atzīst, ka mācības bijušas ļoti labas — intensīvas, prasmes un pieredzi bagātinošas.

Sagatavoja L.Kirillova

Premjers nākamā gada budžetu uzskata par vēsturisku

Ikviens valsts budžets ir "unikāls un neatkārtojums", taču ne katru var saukt par vēsturisku budžetu, vakar, uzrunājot Saeimu, sacīja Ministru prezidents Valdis Dombrovskis, ziņo LETA.

Dombrovskis gan uzsvēra, ka nākamā gada valsts budžetu var ierindot šādu vēsturisko budžetu sarakstā vairāku iemeslu dēļ.

Pirmkārt, šis ir pirmais valsts budžets, kas tika veidots eiro valūtā. *Otrkārt*, nākamā gada budžets sakrīt ar Nacionālā attīstības plāna īstenošanu un Eiropas Savienības fondu nākamā plānošanas perioda sākumu. Līdz ar to ar šo budžetu "faktiski ieliekam pamatus valsts attīstībai nākamajiem septiņiem gadiem", akcentēja premjers. *Treškārt*, ar nākamo gadu tiek reāli ieviesta vidēja termiņa budžeta plānošana.

Pēc Dombrovska teiktā, budžeta sagatavošanas process bija smags, jo, atsākoties ekonomiskajai izaugsmei, daži politiķi aizmirst, ka budžets nav "Ziemassvētku vecīša bezizmēra dāvanu maiss".

Valdības vadītājs arī pateicās valdošās koalīcijas vairākumam, kā arī opozīcijā esošajai Zaļo un zemnieku savienībai par valstisko domāšanu, atbalstot budžeta projekta nodošanu Saeimas komisijām. Vienlaikus Dombrovskis pauda cerību, ka pirmajā un otrajā lasījumā budžetam būs visas koalīcijas atbalsts.

Premjers klāstīja, ka nākamā gada budžeta trīs galvenās prioritātes ir valsts konkurētspējas veicināšana, nevienlīdzības un nabadzības mazināšana, kā arī demogrāfijas situācijas uzlabošana.

Dombrovskis uzsvēra, ka nākamā gada budžets vērsts uz to, lai iedzīvotāji pēc iespējas ātrāk sajustu ekonomikas izaugsmi savos maciņos, tāpat viņš akcentēja, ka 2014. gada budžets ir izaugsmes un attīstības budžets.

2014. gada valsts budžeta projekts paredz, ka nākamā gada valsts konsolidētā budžeta ieņēmumi plānoti 7 004 260 643 eiro (4 922 594 380 lati), bet izdevumi – 7 142 704 902 eiro (5 019 893 005 lati).

Konsolidētā budžeta ieņēmumus veido valsts pamatbudžeta un valsts speciālā budžeta summa, izslēdzot no ieņēmumu un izdevumu daļas savstarpējos pārskaitījumus starp šiem budžetiem.

Salīdzinājumā ar šā gada valsts budžeta plānu nākamgad paredzēti par 341,9 miljoniem eiro (240,29 miljoniem latu) lielāki ieņēmumi un par 288,9 miljoniem eiro (203,09 miljoniem latu) lielāki izdevumi.

Valsts pamatbudžeta ieņēmumi 2014. gadā prognozēti 5,007 miljardi eiro (3,519 miljardi latu), bet izdevumi plānoti 5,275 miljardi eiro (3,707 miljardi latu). Valsts pamatbudžeta izdevumi nākamgad salīdzinājumā ar 2013. gada plānu paredzēti par 420,9 miljoniem eiro (295,81 miljonu latu) jeb 8,7% lielāki, tajā skaitā izdevumu samazinājums 92,6 miljonu eiro (65,08 miljonu latu) apmērā paredzēts Eiropas Savienības (ES) politiku instrumentu un pārējās ārvalstu finanšu palīdzības līdzfinansēto projektu un pasākumu īstenošanai.

Iepriekš balsojumā par nākamā gada budžeta projekta nodošanu izskatīšanai Saeimas komisijās nepiedalījās viens no koalīcijas partneriem – nacionālā apvienība "Visu Latvijai!"-"Tēvzemei un brīvībai"/LNNK (VL-TB/LNNK). Kā iemeslu šādai rīcībai nacionālā apvienība minēja to, ka vēl nebija panākta vienošanās par termiņuzturēšanās atļauju jautājumu, kas bija viena no VL-TB/LNNK prioritātēm nākamā gada budžetā. Savukārt pagājušajā nedēļā koalīcija vienojās par kompromisa risinājumu, nosakot kvotu darījumiem ar nekustamo īpašumu, pēc kuriem tiek izsniegtas uzturēšanās atļaujas.

Saeima vakar, 17. oktobrī, pirmajā lasījumā lēma par konceptuālu atbalstu nākamā gada budžeta projektu un saistītajiem likumprojektiem, balsojot 65 deputātiem "par".

Pašvaldību ieguvumi no dalības Eiroreģionā «Ezeru zeme»

● Braslavā uz Eiroreģiona «Ezeru zeme» piecpadsmit gadu jubilejas sēdi bija pulcējušies iesaistīto pašvaldību vadītāji, tajā skaitā arī Eiroreģiona biedri no bijušā Preiļu rajona.

Senu draugu tikšanās, atskats uz kopīgi aizvadītiem 15 veiksmīgiem sadarbības un darba gadiem, daudziem šajā laikā īstenotiem Latvijas, Lietuvas, Krievijas un Baltkrievijas pašvaldību kopprojektiem. Tā raksturojama 11. oktobrī Baltkrievijas pilsētā Braslavā notikusī Eiroreģiona «Ezeru zeme» padomes 30. jubilejas sēde. Latviju Eiroreģionā pārstāv 30 pašvaldības.

Padomes jubilejas sēdes atklāšanā Braslavas izpildkomitejas priekšsēdētājs Sergejs Šmatovs atzina, ka jūtas pagodināts Eiroreģiona biedrus uzņemt pilsētā, jo tieši tur pirms 15 gadiem notika arī pirmā sēde. Klātesošie tika iepazīstināti ar pilsētas un apgabala vēsturi, ekonomisko situāciju, tradīcijām. Sveicot sēdes dalībniekus, Baltkrievijas Republikas ģenerālkonsuls Daugavpilī Viktors Geisiks uzsvēra pārrobežu sadarbības nozīmi: «Eiroreģions ir audzis, īstenoti daudzi projekti. Biedrībā darbojas cilvēki, kuri domā par reģionu, tā attīstību, iedzīvotājiem. Turpināsim sadarboties, lai īstenotu jaunus projektus.»

Savukārt Eiroreģiona «Ezeru zeme» Latvijas biroja vadītāja Ilze Stabulniece pastāstīja par starptautiskiem projektiem, kuri īstenoti pēdējo gadu laikā. Sadarbojoties ar Igaunijas, Baltkrievijas, Lietuvas un Krievijas partneriem, realizēti projekti ceļu infrastruktūras sakārtošanā, ūdens kvalitātes uzlabošanā, rīkotas akcijas par drošu braukšanu, iedzīvotāju aktīva dzīvesveida popularizēšanu, dabīgām ārstniecības metodēm un citi. Savā pieredzē dalījās arī Lietuvas un Baltkrievijas pārstāvji.

Svinīgā padomes sēde noslēdzās ar ekskursiju pa Braslavu. Tās laikā tika apskatīts skvērs, Braslavas ģimnāzija, Tradicionālās kultūras muzejs, bija iespēja dzirdēt leģendu par Braslavas vēsturi. Par godu Eiroreģiona «Ezeru zeme» 15 gadu jubilejai pilsētas skvērā Latvijas biroja valdes priekšsēdētājs Gunārs Upenieks un pārstāvji no Lietuvas un Baltkrievijas šī notikuma piemiņai atklāja jaunus soliņus ar atbilstošiem uzrakstiem, kas simbolizēs labās kaimiņattiecības un atgādinās par tikšanos. Pasākumā tika sveikti Eiroreģiona Goda biedri, cilvēki, kuri jau no pirmsākumiem darbojas «Ezeru zemes» attīstīšanā un popularizēšanā.

Kādu ieguvumu no līdzdalības Eiroreģionā izjūt mūsu novadi? **Aglonas novada** dome informē, ka, pateicoties dalībai Eiroreģionā, Aglonā realizēti vairāki projekti. Tajā skaitā Latvijas — Lietuvas programmas līdzfinansētais projekts «Zaļās investīcijas», Latvijas — Lietuvas projekts «LATLIT TRAFFIC», projekts «Animaterapijas izmantošana Latvijas — Lietuvas pierobežas pašvaldību sociālās vides stiprināšanai». **Preiļu novada** domes priekšsēdētājs Aldis Adamovičs atzīst, lai arī finansiālais ieguvums nav bijis mērāms simtos tūkstošos latu, ar «Ezeru zemes» palīdzību realizētas idejas, kas citkārt nebūtu saņēmušas finansiālu atbalstu pašu valsts programmās. Te minama nule iekārtotā slēpošanas trase, iegādātais inventārs, arī apmācības un nometnes dažādu jomu speciālistiem. Liels ieguvums pašvaldībai būs līdzdalība projektā «Aqua Life», kurā piedalās sešas Latvijas un četras Krievijas pašvaldības. Projekta gaitā šoziem taps Preiļu parka dīķu un kanālu sistēmas attīrīšanas darbu tehniskā dokumentācija, topogrāfiskā uzmērīšana. **Riebiņu novada** domes priekšsēdētāja vietnieks Pēteris Rožinskis ir pārliecināts, ka par finansiālo ieguvumu vēl vērtīgākas ir šajos gados nostiprinātās saites ar kaimiņu valstīm. Sadarbības ietvaros Riebiņu novada uzņēmēji, zemnieki, kultūras jomas, grāmatvedības un citi pašvaldības speciālisti braukuši ciemos, smēlušies pieredzi un apmainījušies domām. Novadā īstenoti vairāki projekti, kuru gaitā ierīkotas slēpošanas un nūjošanas trases, iegādāts ekipējums, labiekārtots Gelenovas parks un notikušas daudzas citas labas lietas. Nākamgad Rēzeknē notiks Latvijas, Lietuvas un Baltkrievijas pašvaldību rīkotie «Ezeru zemes» dziesmu svētki, kuros piedalīsies arī riebiņieši.

Sagatavoja L.Kirillova

Bezdarbnieku skaits sadalījumā pa problēmgrupām un bezdarba līmenis NVA Preiļu filiāles pārziņā esošajos novados 2013. gada septembrī

Novads	Bezdarbnieku skaits	No tiem			
		Sievietes	Invalīdi	Jaunieši vecumā no 15 līdz 25 gadiem	Bezdarba līmenis* (procentos)
Aglonas	471	208	30	36	20,1
Līvānu	1350	762	191	137	17,7
Preiļu	917	493	128	89	13,7
Riebiņu	634	307	52	61	18,7
Vārkavas	207	107	17	20	16,3

*Bezdarba līmenis aprēķināts, bezdarbnieku skaitu attiecinot pret iedzīvotāju skaitu darbspējas vecumā.

Bezdarba līmenis samazinās minimāli

Salīdzinājumā ar situāciju iepriekšējā mēnesī, septembrī bezdarba līmenis samazinājies visos novados, informē Nodarbinātības Valsts aģentūras (NVA) Preiļu filiāles vadītāja Leontīna Saleniece. Aglonas novadā bezdarba līmenis samazinājies par 0,1, Līvānu novadā par 0,2, Preiļu novadā par 0,3, Riebiņu novadā par 0,3, Vārkavas novadā par 0,6 procenta punktiem.

Septembrī NVA Preiļu filiālē reģistrētas 18 brīvās darba vietas. Darbā iekārtojušies 108 bezdarbnieki.

Sagatavoja L.Rancāne

Pēcgarša dažreiz atnāk vēlāk

Šķiet, ka nu jau beidzot visās pašvaldībās, ciematos un pilsētās, sākusies apkures sezona. Paldies Dievam, laukā vēl plusi, mājokļos daudzmaz silti, zūd sakrājies mitrums, šur tur, čaukstēdamas un kūkumus taisīdamas, no sienām atlūp tapetes. Steidzīgi tiek mazgāts, dezinficēts un ar ķīmiju indēts uz palodzēm vai ārsienām uzmeties pelējums.

Tomēr dažā labā mikrorajonā (un te nav runa par lielpilsētu Rīgu, kur parādniekiem apkure vēl joprojām ir sapnis) tepat mīļajos Preiļos cilvēki ir nikni un sašutuma pilni. Nikni uz domi, uz deputātiem, uz pašvaldības uzņēmumu un tā vadību, jo, viņuprāt, attiecībā pret iedzīvotājiem un viņu tiesībām tika izrādīta vislielākā necieņa un bezatbildība. Sašutuši par to, ka, lai gan siltums dzīvokļos padots, skaidrības un drošības par turpmāko nav, tāpat kā nav izdarīti secinājumi un notikušajā vainojamās personas nav saņēmušas pat tik kā bargu pirksta pakratīšanu. Redzēsim, kā situācija veidosies tālāk, bet šovasar jaunievēlētajiem deputātiem tās ir labas ugunskristības, kā saka, dabūja izjust amata garšu.

Pēc nedēļas, 24. oktobrī pie Saeimas ēkas Rīgā tiek plānots stundu ilgs Latvijas Izglītības un zinātnes darbinieku arodbiedrības organizētais pikets. Ar to skolotāji apliecinās, ka viņiem solītā likmes pacelšana par 15 latiem ir pārāk niecīga. Algu kāpumam, pēc pedagogu domām, jābūt nevis līdz 295, bet 310 latiem. Kā tas varot būt, ka Grieķijā un Itālijā, kur ekonomiskā situācija šobrīd esot vēl daudz sliktāka, var atļauties maksāt lielākas algas, bet Latvija «godpilnajā» pēdējā vietā Eiropas Savienībā likmes samaksas ziņā? Varbūt tāpēc, ka esam pacietīgi un rāmi, savas domas un emocijas paturot vairāk sevi vai arī ļaujot tām vaļu mazā kolēģu pulciņā vai mājās pie vakariņu galda. Pietiek televizorā redzēt, ar kādu *švunku* un enerģiju kolēģi dienvidnieki iet protesta gājienos un rīko streikus, lai saprastu, ka mūsu skolmeistari, tukšgaitā vāroties, gaidīto algu palielinājumu tik drīz nesagaidīs. Un tad jau nebūs jābrīnās, ka kāds no skolotājiem vīriešiem vienreiz iemetīs aci sludinājumu lapā sadaļā «Karjera» un jau nākamajā dienā direktoram iesniegs atlūgumu. Padomājiet, vai no tāda piedāvājuma vispār var atteikties — darba alga Ls 1000 uz rokas, pirmajā mēnesī Ls 800. Un tas nekas, ka karjeras iespējas visai specifiskas — «miesnieks atkaulotājs, ādu dīrātājs. Darbs saistīts ar komandējumiem uz Skandināvijas valstīm». Vēl nodrošina dzīves vietu privātā mājā ar virtuvi, dušu, satelīttelevīziju un internetu, dod darba automašīnu un pat angļu valodas zināšanas tikai sarunvalodas līmenī vajadzīgas.

Ir ēdieni un produkti, pēc kuriem pēcgarša rodas vēlāk, kad var pateikt, bija labi vai ne. Zemkopības ministrija, Dabas aizsardzības pārvalde un Dabas fonds, izrādās, secinājuši, ka bioloģiski vērtīgo zālienu saglabāšanai atvēlētie 20 miljoni latu nav devuši cerēto rezultātu un realitātē notikusi dabas iznīcināšana. Pusgadsimta laikā dabisko pļavu platības samazinājušās 100 (!) reizes un aizņem vairs tikai 0,3% no Latvijas teritorijas. Kā tad tā? Visu taču darījām atbilstoši Eiropas prasībām un regulām... Patiesi, regulu burtiska pieņemšana un pildīšana arī bija iemesls tam, ka situācija tikai pasliktinās. Nekad agrāk latviešu zemniekiem nebija likts pļavas pļaut augustā pēc kāda konkrēta sarkanā datuma, līdz kuram — ni un ni. Nekad agrāk viņš zāli nesasmalcināja un neatstāja uz lauka kā smagu segu pāri visādām dzegužpuķēm, dzirkstelītēm, bet pļāva sienu, ganīja govis un nelauzīja galvu par bioloģiskās daudzveidības vairošanu. Puķes un smilgas vairojās pašas no sevis noziedot un izsējoties vai, atvainojiet, govs pļekā nonākot, bet tagad, rau, Holandē varot nopirkt pļavu sēklu maisījumu ar 50 šķirnēm.

Vēl jau mēs Latvijā neesam aizmirsuši, kas ir dabiski — pavasarī noplūkt un iebāzt mutē zaķskābeņu kumšķi, rudeni kaut treknus jērus, bet pirms Ziemassvētkiem taisīt asinsdesas īstās cūku zarnās. Tāpat ar pļavām, ar visu pārējo. Galvenais, lai paliek garšas izjūta.

Mācības pašvaldību izglītības iestādēs šogad uzsākuši 248 113 bērni

Izglītības un zinātnes ministrija (IZM) apkopojusi informāciju par izglītojamo skaitu pašvaldību padotībā esošajās izglītības iestādēs uz 2013. gada 2. septembri. Kopējais izglītojamo skaits iestādēs 2013./2014. mācību gada sākumā ir 248 113 bērni.

No kopējā skaita 1. – 12. klasē mācības uzsācis 204 891 skolēns, pirmsskolas obligātajā sagatavošanā no piecu gadu vecuma mācības uzsācis 41 861 bērns, pašvaldību profesionālajās izglītības iestādēs — 1361 audzēknis.

Salīdzinot ar izglītojamo skaitu iepriekšējā mācību gada sākumā, kopējais skaits šogad samazinājies par 2158 izglītojamajiem, kas sastāda vienu procentu. Skolēnu skaits 1. – 12. klasēs sarucis par 3086 jeb par vienu procentu, pašvaldību profesionālajās izglītības iestādēs audzēkņu skaits samazinājies par 149 jeb desmit procentiem, bet piecgadīgo un sešgadīgo bērnu skaits palielinājies par 1077, kas ir trīs procenti.

Šogad par 887 izglītojamajiem, kas ir viens procents, pieaudzis skolēnu skaits 1. – 4. klasēs, savukārt par 3830 izglītojamajiem, kas ir deviņi procenti, sarucis vidusskolēnu skaits 10. – 12. klasēs.

Abos mācību gados nav mainījusies skolēnu skaita proporcija pa klašu grupām. 1. – 4. klasē mācās 36 procenti no skolēniem, 5. – 9. klasē — 44 procenti, 10. – 12. klasē — 20 procenti no skolēniem.

Mazajās skolās mācības šogad uzsākuši 13 344 skolēni, kas sastāda septiņus procentus no kopējā izglītojamo skaita valstī 1. – 12. klasēs. Salīdzinājumā ar pagājušo mācību gadu šis īpatsvars ir samazinājies par 83 skolēniem, kas ir viens procents.

IZM vērš uzmanību uz to, ka kopējais izglītojamo skaits pašvaldības izglītības iestādēs atšķiras no valsts finansētā izglītojamo skaita. Galvenokārt šīs atšķirības rodas, jo: valsts finansē bērnu, kuri apgūst pirmsskolas izglītības programmu speciālajās pirmsskolas izglītības iestādēs, līdz piecu gadu vecumam izglītošanu speciālajās internātskolās, rehabilitācijas centros, taču šie bērni netiek uzrādīti kopējā izglītojamo skaitā; pašvaldību profesionālajās iestādēs finansējums tiek nodrošināts no valsts un Eiropas Sociālā fonda (ESF). Audzēkņiem, kuri apgūst ESF finansētās izglītības programmas kvalifikācijas iegūšanai pēc vidējās izglītības ieguves, valsts finansējums netiek nodrošināts.

❒❒❒

Aglonas novada izglītības iestādēs pirmsskolas izglītību apgūst 131 bērns, no 1. līdz 12. klasei mācās 281 skolēns.

Līvānu novada izglītības iestādēs pirmsskolas izglītību apgūst 487 bērni, no 1. līdz 12. klasei mācās 1329 skolēni.

Preiļu novada izglītības iestādēs pirmsskolas izglītību apgūst 376 bērni, no 1. līdz 12. klasei mācās 1513 skolēni.

Riebiņu novada izglītības iestādēs pirmsskolas izglītību apgūst 142 bērni, no 1. līdz 12. klasei mācās 478 skolēni.

Vārkavas novadā pirmsskolas izglītības izglītību apgūst 54 bērni, no 1. līdz 12. klasei mācās 184 skolēni.

Līvānu 1. vidusskolā iegādāts sporta inventārs

Šoziem Līvānu 1. vidusskolas skolēniem sporta stundās būs iespēja vairāk laika pavadīt svaigā gaisā. Pateicoties Izglītības un zinātnes ministrijas un Līvānu novada domes atbalstam, nopirkts distanču slēpju komplekts, kurā ir 21 pāris slēpju un 30 pāri slidu, kā arī sagādātas un uzstādītas basketbola grozu konstrukcijas.

Līvānu 1. vidusskolas direktors Juris Iesalnieks atklāja, ka līdz šim skolai nav bijis slidu. Turpmāk skolēniem sporta stundas kļūs interesantākas, kvalitatīvākas un daudzveidīgākas, jo bērni varēs slidot. Savukārt iegādātie distanču slēpju komplekti dos iespēju visiem skolēniem no 1. līdz 12. klasei sporta stundās apgūt distanču slēpošanas pamatprasmes un pilnveidot esošās.

Līdzekļi slēpju un slidu iegādei iegūti projekta «Sporta inventāra iegāde mācību priekšmeta «Sports» standarta īstenošanai Līvānu 1. vidusskolā». Projekta kopējās izmaksas sastādīja 5141 latu. Izglītības un zinātnes ministrija piešķīra finansējumu 2571 lata apmērā, pārējo summu atvēlēja Līvānu novada dome no pašvaldības budžeta.

ROŽUPES PAMATSKOLĀ

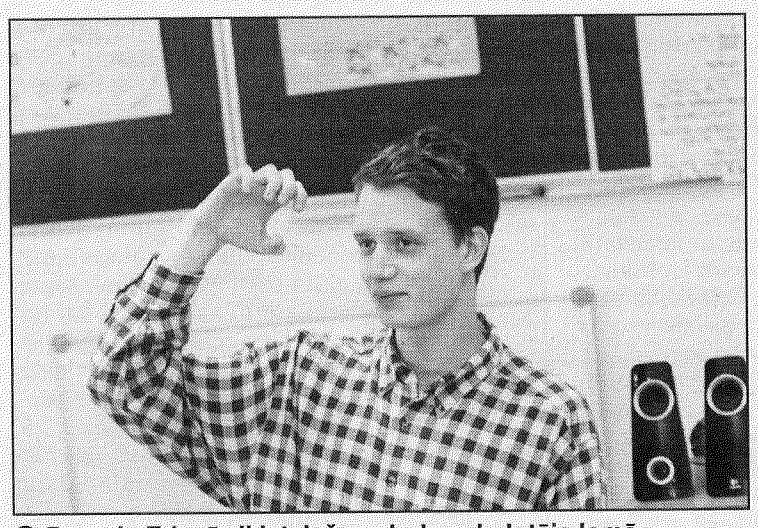

● Reperis Edavārdi latviešu valodas skolotāja lomā.

● Rožupes pamatskolas devītklasniekiem patika stunda repera vadībā.

Reperis Edavārdi latviešu valodas stundā

Līvānu novada Rožupes pamatskolā Iespējamās misijas akcijas «Iedvesmo mācīties» ietvaros viesojās daudzu jauniešu iemīļots mūziķis — reperis Edavārdi jeb Eduards Gorbunovs. Viņš 9. klasei vadīja latviešu valodas stundu, kurā stāstīja par iespējām veidot tekstus ar atskaņām latviešu valodā, informē Iespējamās misijas skolotāja Ilze Mazpane Rožupes pamatskolā.

«Man latviešu valoda ir izteiksmes līdzeklis, viens no veidiem, kā es varu izpausties un uzrunāt citus cilvēkus. Es ceru, ka cilvēku skaits, kas runā šajā valodā, nesamazināsies, un arī es pagaidām savā izpausmē neplānoju pāriet uz angļu vai kādu citu valodu. Piedalīties latviešu valodas stundā bija interesanti. Ikdienā sarunas par un ap repu parasti ir ar domubiedriem, cilvēkiem, kuri ir šajā lietā iedziļinājušies tikpat daudz, cik es, un daudz kas šķiet pašsaprotams.

Ir interesanti mēģināt pastāstīt un parādīt šo radīšanas un rakstīšanas procesu, jo reps ir kaut kas vairāk par stereotipiem un karikatūrām, ar ko tas daudziem asociējas,» par stundā ar skolēniem gūto pieredzi stāstīja Edavārdi.

9. klases skolēni, gatavojoties šai stundai, bija sarakstījuši teikumus par savu klasi, kam reperis uz vietas izdomāja nākamo rindu ar atskaņu. Piemēram, rinda «Mūsu klase ir gudra un stipra» ieguva turpinājumu «Un tik ekskluzīva kā Luvra un Kipra». Vai arī «Mana klase ir jautra, skaļa, radoša, superīga» — «Katram ir sava izmēra galoša vai tupelīte». Šādi tika apspēlēti visi klases skolēnu teksti.

Jaunieši tuvplānā iepazinās ar «valodas cilvēka» radošo virtuvi. Reperis, meklējot skolēnu tekstiem atskaņas, skaļi murmināja, kamēr atrada ideju par nākamo rindu. Arī mājās Edavārdi nereti rīkojoties līdzīgi, pie sevis murminot un pats sevī klausoties, kamēr atskaņa rodas pati no sevis.

«Man arī patīk reps, un, kā izrādās, tos vārdus nav nemaz tik viegli izdomāt,» par stundu izteicās kāds no devītklasniekiem, bet cits papildināja — «pēc šīs stundas man palika galvā dažas rīmes un ļoti labs garastāvoklis».

Sanita Dubovska, Rožupes pamatskolas direktora vietniece izglītības jomā, ļoti atzinīgi vērtē Iespējamās misijas darbību, kad skolās mācību stundas vada dažādu profesiju pārstāvji, kas savā jomā kaut ko jau sasnieguši. Tādas tikšanās ir ļoti noderīgas, jo pieaugušie skolēniem var pastāstīt par ko ļoti konkrētu, par to, kāds bijis viņu ceļš izvēlētās profesijas apguvē, kāda ir tās nozīme sabiedrībā un tamlīdzīgi, cik viegli vai grūti bijis sasniegt izvēlēto mērķi.

Rožupes pamatskolā nereti klases stundās ir piedalījušies atsevišķu nozaru speciālisti, lielākoties no glābšanas un drošības dienestiem — ugunsdzēsēji, policisti. Viņi ir stāstījuši gan par ikdienā ievērojamo drošību, gan arī iepazīstinājuši ar glābēju profesijām, — kādas prasmes, iemaņas, zināšanas nepieciešamas šiem darbiem. Sociālo zinību stundās ir piedalījušies sociālās jomas speciālisti, finanšu darbinieki.

Jau otro mācību gadu Rožupes pamatskolā Iespējamās misijas ietvaros strādā Ilze Mazpane, pēc specialitātes filozofe, kas māca latviešu valodu 7. — 9. klašu skolēniem. Lai sekmīgi strādātu skolā, Iespējamās misijas skolotājiem regulāri katru otro nedēļu jāpiedalās mācībās, kas notiek Rīgā. Tiek mācīts, kā plānot stundas, kā noteikt tajās sasniedzamos mērķus un uzdevumus, stundas tiek analizētas. Misijas skolotājiem jāapgūst arī metodika.

Darbojas Sorosa fonda — Latvija projektā

Daudzi vecāki un citi vietējās sabiedrības pārstāvji iesaistījušies Sorosa fonda — Latvija atbalstītajā projektā «Skola — kopienas attīstības resurss». Par projekta līdzekļiem iekārtota klase, nopirkts projektors un citas iekārtas.

Nodarbības notiek gandrīz katru nedēļu. Projekta dalībnieki ir apguvuši stikla trauku apgleznošanu, mezglošanu, kofekšu pušķu izgatavošanu, darinājuši kļavu lapu cepures, nodarbojušies ar sportiskām aktivitātēm, uzklausījuši psihoterapeita padomus. Šonedēļ projekta dalībnieki mācījās filcēšanu. Visas apgūtās iemaņas noderēs pašu ikdienā, tās varēs iemācīt arī citiem. Projekts uzsākts pērnā gada decembrī un noslēgsies šī gada decembrī. Materiāli tiek sagādāti par projekta līdzekļiem. Nodarbības vada uzaicinātie speciālisti, bet reizēm arī vietējie iedzīvotāji, kuri dalās savās jaunrades zināšanās. Projektu koordinē Liena Zepa.

Piedalās labo darbu nedēļā

Rožupes pamatskolas skolēni iesaistījušies Labo darbu nedēļā. Otrdien 5. un 6. klases skolēni darbojās alternatīvās aprūpes pakalpojumu centrā «Rožlejas». Viņi uzkopa apkārtni un parunājās ar vecajiem ļaudīm. Galvenie iniciatori šim darbam bija sociālā pedagoģe Liena Zepa un psihologs Lauris Vaivods. Bērni gatavos arī aprakstu par šo darbošanos. Trešdien skolēni strādāja pie skolas, sagrāba nokritušās lapas, uzkopa apkārtni.

Lappusi sagatavoja L.Rancāne

„NOVADNIEKA" KALENDĀRS

AGLONAS novads

◆ 19. oktobrī pulksten 20.00 Šķeltovas tautas namā notiks rudens koncerts «Babje leto» («Sievu vasara»). Uzstāsies Svariņu tautas nama teātra studija «Večerinka» («Vakarēšana»), vokālie ansambļi «Blāzma», «Daugaviņa», «Atpūtai», «Priekam», «Zvonnica» («Zvanu tornis»), deju kopa «Balzāms dvēselei» no Izvaltas, Piedrujas, Asūnes, Šķaunes, Andzeļu un Šķeltovas tautas namiem.

LĪVĀNU NOVADS

Līvānu novada kultūras centrs

◆ 19. oktobrī pulksten 17.00 līnijdeju koncerts — šovs «Dažādu stilu līnijdejas». Piedalās līnijdeju grupas no Rožupes, Līvāniem, Sutriem un Rudzātiem. Ieeja bez maksas.

◆ 26. oktobrī pulksten 14.00 slāvu kultūras biedrības «Uzori» koncerts.

Rožupes kultūras nams

◆ 25. oktobrī zemnieku balle. Spēlē grupa «Galaktika».

◆ 28. oktobrī pulksten 13.00 radošās darbnīcas gleznošanā.

Turku saieta namā

◆ 23. oktobrī pulksten 14.00 interešu klubiņa tikšanās.

Latgales mākslas un amatniecības centrs

◆ Līdz 1. decembrim Jolantas Ābeles izstāde «Brīnišķais stāsts par pankūku zemi».

Sporta pasākumi

◆ 25. oktobrī pulksten 19.30 Līvānu 1. vidusskolas sporta zālē Latvijas Basketbola līgas 2. divizijas A grupas spēle starp komandām Līvāni — Rīdzene/Turība.

◆ 26. oktobrī pulksten 10.00 Līvānu 1. vidusskolā domes kausa izcīņa volejbolā.

PREIĻU NOVADS

Preiļu novada kultūras centrs

◆ 19. oktobrī pulksten 19.00 Preiļu novada kultūras centrā Preiļu novada slāvu biedrība «Raduga» aicina uz atpūtas vakaru «Pokrova vakarēšana».

◆ 25. oktobrī pulksten 22.00 jauniešu diskotēka. Īpašais viesis Miks Dukurs ar jaunā albuma prezentāciju.

Pelēču kultūras nams

◆ 19. oktobrī pulksten 18.00 jauku noskaņu pasākums «Draugu pulkā nāc un dziedi». Vakara turpinājumā groziņu balle kopā ar grupu «Nakts ekspresis».

Saunas tautas nams

◆ 26. oktobrī pulksten 20.00 sarīkojums pašdarbniekiem.

Aizkalnes tautas nams

◆ 20. oktobrī pulksten 15.00 Aizkalnes tautas namā Rušonas amatierteātra izrāde latgaliešu valodā «Trīnes grāki» (R. Blaumanis). Ieeja par ziedojumiem.

RIEBIŅU NOVADS

Riebiņu kultūras centrs

◆ 19. oktobrī pulksten 22.00 balle. Spēlē grupa «Apvedceļš».

◆ 25. oktobrī pulksten 22.00 balle. Spēlē grupas «Galaktika» projekts «Zaļā gaisma» ar Mārtiņu Strodu un Normundu Litovnieku sastāvā.

Stabulnieku kultūras nams

◆ 18. oktobrī pulksten 22.00 balle kopā ar šarmanto «Rikardionu».

Rušonas tautas nams

◆ 25. oktobrī pulksten 22.00 diskotēka ar DJ Normundu.

VĀRKAVAS NOVADS

Rožkalnu kultūras nams

◆ 19. oktobrī pulksten 19.00 «Kruīza kuģis «Fantāzija» uzņem pasažierus», pulksten 22.00 balle.

Vārkavas pagasts

◆ 18. oktobrī pulksten 15.00 Vārkavas novadpētniecības muzejā radošo mākslu salona ieskandināšana kopā ar jauniešu folkloras kopu «Sudobri»: mūzikas instrumentu izstāde; grāmatas «Vārkavas novada mutvārdu daiļrades pūrs» prezentācija kopā ar autori Janīnu Vilmani; dziesmas, anekdotes un danči visām paaudzēm.

DĀRZKOPJA NEDĒĻA (18. — 24. oktobris)

✔ Piektdiena un sestdiena, 18. un 19. oktobris, *tukšās dienas*. Svētdiena, 20. oktobris, *augļu diena*. Pirmdien, 21. oktobrī, sākas un līdz trešdienai, 23. oktobrim, turpinās *sakņu dienas*.

✔ Vēlams nokopt dārzeņu dobes. Jāsavāc visas augu atliekas, liekot tās komposta kaudzē. Jāuzmanās ar slimību un kaitēkļu skartajām augu daļām. Kur griezti kāposti, jāizrauj arī kāpostu kaceni, jo tur varētu labi pārziemot kāpostu kaitēkļi. Nokoptajās platībās, kur nav iesēts zaļmēslojums, augsni ielabo ar sadalījušamies kūtsmēsliem, kompostu vai sapropeli. Ļoti vieglas, smilšainas augsnes labāk pārrakt un arī mēslot pavasarī. Smilšmālā un mālainā augsnē to vajadzētu izdarīt tagad. Tautas ticējumā teikts, ja rudenī zemi ar vecā mēnesī, tā labāk satrūd un nobriest.

✔ Ja augsne tiešām ir skāba, tur ļoti labi iesakņojušās kosas, skābenes, ir arī lauka atraitnītes, tad to kaļko. Rudenī labākais kaļķojamais materiāls ir dolomīta milti — uz 10 kvadrātmetriem vajadzēs ap vienu kilogramu šo miltu, bet precizi devu var noteikt, zinot augsnes skābuma pakāpi. Jāatceras, ka reizē ar kaļķojamo materiālu nedrīkst izmantot kādu citu mēslošanas līdzekli. Svaigus kūtsmēslus nevajag vispār iestrādāt augsnē — tie ir jākompostē vai arī jāglabā, kamēr satrūd. Zinot nākamā gada sējas un stādīšanas plānu, kūtsmēslus vēlams iestrādāt tur, kur augs gurķi, kāposti, tomāti, bet zirņiem, burkāniem, redīsiem tie pat nav vēlami.

✔ Vīnogu lapas ar miltrasu jācenšas visas savākt un sadedzināt, jo miltrasas ierosinātāja sēne var ilgstoši saglabāties, pat arī komposta kaudzē.

✔ Ceturtdiena, 24. oktobris,— sākas *ziedu dienas*.

Izmantota «Sējas un Ražas Avīze 2013»

Pirmdiena, 21. oktobris

LATVIJAS TV I

6.02 Province.
6.30 Rīta Panorāma.
8.30 Mīlas viesulis. 1704. sērija.
9.30 Krāmu pavēlniece. M. f.
11.15 Televeikala skatlogs.
11.30 Trīs ceturtdaļas.
12.00 Ielas garumā.
12.30 Melu laboratorija.
13.30 Televeikala skatlogs.
13.50 Zariņš apprecas. M. f.
15.15 Televeikala skatlogs.
15.30 Mīlas viesulis. 1704. sērija.
16.30 Negantais Henrijs 2. Anim. f.
17.00 Jaunie pētnieki. 1. sērija.
17.30 Skats no malas.
18.00 Dienas ziņas.
18.45 Četras istabas.
19.30 Miranda. 17. sērija.
20.00 Eņģeļu iela 9. Pelnrušķītes mantojums. 17. sērija.
20.30 Panorāma.
21.15 V.I.P.
22.00 Viss notiek!
22.30 Latvija var!
23.00 Nakts ziņas.
23.15 De facto.
23.55 Skats no malas.
0.25 Miranda. 17. sērija.
0.55 Četras istabas.
1.40 Kinotēka.
2.10 Trīs ceturtdaļas.
2.40 Aizliegtais paņēmiens.
3.35 Citādi latviskais (Citaidi latviskais).
4.05 Folkloras programma Klēts piedāvā...
4.55 Tā esot bijis.
5.15 Eiropa. Mīti un realitāte.

LATVIJAS TV 7

6.05 1000 jūdzes Indijā.
6.35 Avārijas brigāde. Mazulis. Anim. f.
6.45 Tieši sirdī. 46. sērija
7.35 Rīts ar Natāliju Ābolu.
8.15 Attīstības kods.
8.35 Komercdarbība šodien.
8.55 Automoto raidījums nr. 2.
9.15 Vienmēr formā!
9.45 Če komanda. 2. sērija.
10.40 Mūsu Čārlijs 12. Seriāls.
11.30 Ceļojumi uz pasaules malu. Dok. f.
12.30 Latvijas stāsti. (Vai Reģionālo TV programma virszemes apraidē.)
13.15 Labākais no Euromaxx.
13.45 VTB vienotās līgas spēle. CSKA – VEF Rīga.
15.40 Mūsu Čārlijs 12. 8. sērija.
16.35 Ceļojumi uz pasaules malu. Dok. f.
17.35 Pie stūres.
18.05 Če komanda. 2. sērija.
19.00 Šodien.
19.15 Pasaules garša kopā ar Paskālu 3. Dok. f.
19.45 1000 jūdzes pa ledāja pēdām. 3. sērija.
20.15 Olimpiskie zelta mirkļi.
21.15 Sporta studija.
21.45 Šodien.
22.15 Latvijas stāsti. (Vai Reģionālo TV programma virszemes apraidē.)
23.00 Kroņa dārgumi. M. f.
1.10 Midsomeras slepkavības. 1. sērija.
3.00 Izmeklētāja Kinga 2. Seriāls.
3.45 Sekotāji.
4.40 Kā tapa lidojums no TV torņa.
5.05 Misija Londonā.

LNT

5.00 Komisārs Reksis 13. Seriāls.
5.50 Ticīgo uzvaras balss.
6.30 Nedēļa novados. Kopsavilkums.
7.00 900 sekundes.
9.00 Dzīvīte.
9.30 Televeikala skatlogs.
9.50 Mana mīļotā kāzas. M. f.
11.50 Galileo.
12.20 Latvji, brauciet jūriņā!
12.50 Laimīgs un vesels.
13.20 Esi gardēdis!
14.00 LNT dienas ziņas.
14.20 Televeikala skatlogs.
14.40 Zīlniece. Seriāls.
15.45 Cik skaista mīlestība! 115., 116. sērija.
17.50 Ziņas sešos.
18.00 Sirds melodija. 135. sērija.
19.00 Runāsim atklāti!
20.00 LNT ziņas.
20.30 Sporta un laika ziņas.
20.35 1/5 – tranzīta aktualitātes.
20.40 Degpunktā.
21.15 Mēness tumšajā pusē. 11. sērija.
22.20 Greizais spogulis.
1.00 Dzīvīte.
1.20 LNT ziņu Top 10.
2.10 Cik skaista mīlestība! Seriāls.
3.30 Degpunktā.
3.55 Nedēļa novados.
4.20 Galileo.

TV3

5.00 Lēna, mana mūža mīlestība. Seriāls.
5.50 CSI Maiami 10. 232. sērija.
6.40 Pūķu mednieki. Anim. f.
7.05 Beibleidi. Anim. f.
7.35 Makss Stīls. Anim. f.
8.00 Tētuka meitiņas. Seriāls.
9.00 Medikopters 3. Seriāls.
10.00 Reiz senseņos laikos. Seriāls.
11.00 Māmiņu klubs.
11.30 Garšīgi dzīvojam.
12.05 Televeikala skatlogs.
12.20 Ņujorkas karalis 7. 154. sērija.
12.55 Beibleidi 2. Anim. f.
13.30 Makss Stīls. Anim. f.
13.50 Jaunā talantu fabrika. Dienasgrāmata.
14.25 Meklējot īsto. 51.,.52. sērija.
15.30 UgunsGrēks 10. Seriāls.
16.45 Tētuka meitiņas. Seriāls.
17.50 Gandrīz ideālas vakariņas 5.
19.00 TV3 ziņas.
19.30 Bez tabu.
20.20 UgunsGrēks 10. Seriāls.
21.00 Jaunā talantu fabrika.
23.55 Nekā personīga.
0.55 Medikopters 3. Seriāls.
1.45 CSI Maiami 10. 232. sērija.
2.30 Meklējot īsto. Seriāls.
3.25 Lēna, mana mūža mīlestība. Seriāls.
4.10 Bez tabu.

TV 5

5.00 Nakts mūzika TV5.
6.30 Pats esmu režisors.
7.15 Mūsu tēma.
8.10 Paralēlā pasaule 2. Dok. f.
9.15 Televeikala skatlogs.
9.30 Personīgas lietas.
10.25 Gribu mājās!
10.55 Kriminālinformācija +.
11.25 Televeikala skatlogs.
11.40 Radu būšana 4. Seriāls.
12.55 Pats esmu režisors.
13.50 Televeikala skatlogs.
14.05 Mentu kari 7. Seriāls.
16.10 Paralēlā pasaule 2. Dok. f.
17.15 Radu būšana 4. Seriāls.
18.30 Mūsu tēma.
19.30 Ziņu vakars.
19.40 Mentu kari 7. Seriāls.
21.50 Mūsu tēma 10 minūtēs.
22.00 Vakars@22.
22.20 Laika ziņas.
22.25 Kriminālinformācija +.
23.00 Tīmeklis 4. Seriāls.
24.00 Mūsu tēma.
0.55 Kriminālinformācija +.
1.25 Nakts mūzika TV5.

VIDUSDAUGAVAS TV

6.30 Re:TV.
6.45 Jēkabpils laiks (atkārtojums).
7.30 Re:TV.
12.30 Jēkabpils laiks (atkārtojums).
13.15 Re:TV.
20.00 Jēkabpils laiks.
20.30 VDTV arhīvs.
21.00 Jēkabpils laiks.
21.30 Nedēļa Latgalē.
22.00 Jēkabpils laiks.
23.00 — 24.00 Re:TV.

PBK

6.00 Labrīt!
9.00 Ziņas.
9.20 Kontrolpirkums.
9.50 Būt veselam.
11.00 Ziņas.
11.15 Patiesība ir tepat līdzās.
11.30 Mūsu laiks.
11.40 Laimīgi kopā.
12.30 Vislabākais vīrs.
13.40 Citas ziņas.
14.00 Ziņas.
14.20 Mājkalpotāja. Seriāls.
14.55 Gaidi mani!
15.50 Moderns spriedums.
17.00 Vakara ziņas.
17.55 Precamies!
18.55 Lai runā!
20.00 Laiks.
21.15 Dzīves līnija.
21.20 Tautu tēva dēls. Seriāls.
23.30 Vasilijs Staļins. Atmaksa. Dok. f.
0.35 Pēdas. M. f.
1.45 Pēdas. Seriāls.
5.40 Pirmais Baltijas muzikālais kanāls.

NTV

5.00 NTV rīta agrumā.
7.10 Muhtars atgriežas 2. Seriāls.
9.00 Šodien.
9.25 Aleksandrs Žurbins. Melodijas piemiņai.
10.05 Tu tam neticēsi!
11.00 DNS. Šovs.
12.00 Šodien.
12.35 Pirms tiesas.
13.35 Zvērināto tiesa.
14.35 Ārkārtējs notikums.
15.00 Šodien.
15.30 Zvērināto tiesa.
16.40 Ārstu lieta.
17.35 Ārkārtējs notikums.
18.00 Šodien.
18.30 Prokuratūras pārbaude.
19.35 Runājam un rādām.
20.25 Karpovs 2. Seriāls.
22.15 Šodien.
22.40 Mentu kari 7. Seriāls.
0.35 Lāču nostūris. Seriāls.
4.35 Un atkal – esiet sveicināti!

RTR PLANĒTA

5.00 Krievijas rīts.
9.05 Jefrosiņja. Mīlestība taigā. Seriāls.
10.00 Vēstis.
10.30 1000 sīkumu.
11.15 Par pašu svarīgāko.
12.00 Augstdzimušo jaunavu institūta noslēpumi. Seriāls.
13.00 Vēstis.
14.00 Īpašs gadījums.
15.00 Sklifosovska institūts. Seriāls.
16.00 Vēstis.
16.35 Sklifosovska institūts. Seriāls.
17.30 Tiešraide.
18.40 Vietējais laiks.
19.00 Vēstis.
19.50 Radu būšana 6. Seriāls.
22.05 Tiesības uz patiesību. Seriāls.
23.05 Uzspridzināt PSRS. Kodolapokalipse.
0.00 Volfs Mesings. Skats cauri laikam. Seriāls.
0.55 Meičas.
1.35 Bagātais brālis, nabagais brālis. M. f.
3.15 Tiešraide.
4.10 Jefrosiņja. Mīlestība taigā. Seriāls.

Jauniešiem veiksmīgs džudo sezonas sākums

● Veiksmīgie jaunie džudisti no Preiļiem: (pirmajā rindā no kreisās) Maksims Žukovs, Deins Vilcāns, Ričards Smans, Jānis Putāns; (otrajā rindā) Juris Vaivods, Rihards Gribusts, Sofija Gžibovska.

Daugavpilī, Saules skolas mazajā sporta zālē, norisinājās sacensības «Singitaj rudens 2013» starp 1998. — 2000. gadā dzimušajiem jauniešiem un 2002. — 2005. gadā dzimušajiem zēniem, kā arī 2003. un 2004. gadā dzimušām meitenēm džudo, ziņo Preiļu novada domes sabiedrisko attiecību speciāliste Maija Paegle.

Preilieši pēc pārtraukuma vasarā jauno sezonu iesāka ļoti labi, pastāstīja sportistu treneris Aleksejs Sapegins, visi dalībnieki ieguva godalgotas vietas. Pirmo vietu savā vecuma grupā ieguva Rihards Gribusts, Juris Vaivods, Deins Vilcāns un Sofija Gžibovska. Otrā vieta — Ričardam Smanam un Maksimam Žukovam, trešā — Jānim Putānam.

Turnīrā piedalījās jaunie censoņi no Daugavpils, Rēzeknes, Preiļiem un Ludzas un pilnveidoja savu meistarību.

Preiļu džudo klubs aicina jaunus dalībniekus arī šajā sezonā. Ja vēlaties būt ne tikai fiziski aktīvi un izturīgi, bet apgūt arī psiholoģisku noturību un koncentrēšanos mērķim, apgūstiet džudo un piesakieties, zvanot trenerim Aleksejam Sapeginam pa tālruni 26546518.

Pelēču dāmu komanda nūjoja Vakarbuļļos

● Pelēču pagasta komanda nūjošanas festivālā ieguva nomināciju «Komanda, kas mērojusi tālāko ceļu», jo bija vienīgā no Latgales. Foto: M.Zīmele

5. oktobrī komanda PeSTO 15 cilvēku sastāvā no Pelēčiem devās uz nūjošanas festivālu, kas notika Vakarbuļļos, jūras krastā, informē komandas dalībniece Marija Zīmele.

Dalībniekiem tika piedāvātas distances piecu un 10 kilometru garumā. Natālija Rubīne devās 10 kilometru distancē un savā vecuma grupā (virs 61) ieguva trešo vietu, par ko saņēma kausu. Tāpat 10 kilometrus pievarēja Anna Karčevska, Marija Lāce, Everita Rasčevska, Inga Kudle, Iveta Reliņa.

Piecu kilometru distanci veica Ināra Štagere, Irēna Mukāne, Gaida Ivanova, Inita Pokšāne, Vija Mazure, Sandra Mauriņa, Ināra Rutkovska. Festivālā piedalījās arī Roza Deidule un Leontīna Matvejeva.

Natālija Rubīne telefoniski pastāstīja, ka nūjošanu Pelēču dāmas apguvušas Teterevu fonda projektā «Būsim aktīvi un veseli visa mūža garumā!» jau jūlijā, kad prasmi nedēļas garumā viņām ierādījusi pasniedzēja no Rīgas. Tāpat projekta gaitā bijušas lekcijas par pareizas ēšanas un veselīga dzīvesveida nozīmi. Arī komandas nosaukums izvēlēts atbilstošs, jo pesto ar zaļumiem, riekstiem un sieru ir ļoti veselīgs un garšīgs.

Natālija atzīst, ka mājupceļā devušās labā noskaņojumā un uzlādētas ar enerģiju. Nodarbības nūjošanā turpinās, vismaz pāris reizes nedēļā dāmas pieveic četrus vai deviņus kilometrus.

Līvānu vieglatlētiem lieliski rezultāti «Skrien Latvija 2013» pēdējā posmā

Līvānu novada vieglatlētikas klubs lieliski aizvadīja seriāla «Skrien Latvija 2013» noslēdzošo posmu Siguldā.

Tagad daudzi brauc uz Siguldu baudīt «zelta rudens» brīnumus un priecāties par pēdējām siltajām dienām, bet Līvānu vieglatlētikas kluba skrējēji devās uz noslēdzošo seriāla «Skrien Latvija» posmu, lai cīnītos ar spēcīgākajiem valsts sportistiem gan klubu (komandu) kopvērtējumā, gan individuālajā ieskaitē. Laiks patiešām bija pateicīgs skriešanai, — spīdēja saule, nebija ne karsts, ne auksts, valdīja gandrīz bezvējš, atlika tikai iziet uz starta parādīt visu, uz ko līvānieši bija spējīgi. Un izrādījās, ka šoreiz spējām daudz.

Apvienojoties ar labiem draugiem no Salas, vienotā un jautrā kompānijā devāmies ceļā. Šoreiz komandai pievienojās arī Juris Jansons un Olga Bondareva, tā viņai bija debija, piedaloties tik augsta līmeņa sacensībās. Siguldā mūs sagaidīja komandas biedri Kitija un Ginta Valteres, Valērijs Gasperovičs un Solveiga Ozola-Ozoliņa. Pirms starta Siguldā kā komanda atradāmies astotajā vietā, un bijām pilni apņēmības cīnīties tā, lai rezultātu uzlabotu.

Vairāk vai mazāk detalizēti varu aprakstīt, kā gāja pusmaratona distancē man pašam un Kitijai Valterei, jo, kā ierasts, pildīju tempa turētāja lomu Kitijai, un šoreiz arī Dacei Linai — vienai no labākajām maratonskrējējām, 2013. gada Latvijas čempionei maratondistancē, Olimpisko spēļu dalībniecei. Jau pirms starta sadzirdēju no trenera Vjačeslava Grigorjeva, ka Kitija gribēs skriet tempā pa 3:50 minūtes kilometrā. Tas apmierināja arī mani, jo gala rezultātam, skrienot tādā ātrumā, būtu jābūt 1:21 robežās, uz ko biju psiholoģiski un fiziski gatavs. Sākoties skrējienam, Kitijai izdevās izrauties priekšā un pēc 300 pieveiktiem metriem attālums starp mani un mūsu kluba līderi bija aptuveni 50 metri. Piebiedrojās Dace Lina, un sākām pietuvoties Kitijai. Temps bija nedaudz ātrāks par ieplānoto, tāpēc pastāvēja risks ātri nogurt un pabeigt distanci ar sliktāku laiku kā ieplānots. Tomēr Daces klātbūtne iedvesmoja gan mani, gan Kitiju nesamazināt tempu. Tā noskrējām aptuveni 15 kilometrus. Saprotot, ka skrējiena temps man ļauj sasniegt personīgo rekordu, turpināju skriet tādā pašā ātrumā. Smagākie bija pēdējie trīs kilometri, kad Dace krietni palielināja ātrumu un atrāvās no manis. Pēc tam viņa man stāstīja, ka nemaz nebija plānojusi tik ātri skriet, un tieši Kitijas temps viņu «uzkurinājis». Uzrādot vienu no sezonas labākajiem rezultātiem, Dacei izdevās uzvarēt. Rezultāts, ar kuru finišēju, mani pilnībā apmierināja — sasniegts personīgais rekords — 1:19,53. Kitijas rezultāts iepriecināja vēl vairāk — 1:20,19 un otrā vieta, bet līdz ar to sezonas trešais labākais rezultāts valstī (ātrāk ir skrējušas tikai slavenā Jeļena Prokopčuka un iepriekš pieminētā Dace Lina), un izpildīta sporta meistara kandidāta norma. Unikāls sasniegums Līvānu novada sieviešu sporta vēsturē! Lieki piebilst, ka sasniegtais rezultāts ir arī Līvānu novada rekords pusmaratona distancē. Apsveicam Kitiju Valteri un viņas treneri Vjačeslavu Grigorjevu!

● Līvānu vieglatlētikas kluba pārstāvji: (pirmajā rindā no kreisās) Andrejs Bondarevs, Simona Alise Salmiņa, Vjačeslavs Grigorjevs, Kitija Valtere, Nikita Bondarevs, Juris Jansons; (otrajā rindā no kreisās) Renāts Rudzītis, Ginta Valtere, Roberts Mālnieks, Olga Bondareva, Jānis Važņevičs.

Arī citās distancēs mūsu komandas sportistiem gāja izcili. Līvānu bērnu un jaunatnes sporta skolas (BJSS) pārstāve, Vjačeslava Grigorjeva audzēkne Simona Alise Salmiņa 5,27 kilometrus garajā Tautas skrējienā savā vecuma grupā ar rezultātu 24:24 ierindojās trešajā vietā, apsteidzot 11 sāncenses (41. vieta kopvērtējumā starp 233 startējušajiem). Renāts Rudzāts, arī Līvānu BJSS pārstāvis, kārtējo reizi apliecināja, ka viņš ir viens no spēcīgākajiem sava vecuma skrējējiem Latvijā, ar rezultātu 21:00 izcīnot otro vietu starp 12 savas grupas jauniešiem un 15. vietu kopvērtējumā. Šajā pašā skrējienā atzīstamus rezultātus izdevies sasniegt vēl vienam līvānietim — Valērijam Gasperovičam, kura uzrādītais rezultāts ir 19:32 un devītā vieta kopvērtējumā starp 233 startējošiem. Lieliska debija Olgai un Nikitam Bondareviem — ar nelielu, piecu sekunžu, pārsvaru ātrāks bija Nikita (28:47 un 102. vieta). Olgas rezultāts 28:52 un 103. vieta.

10,55 kilometru garajā Nike skrējienā, kā vienmēr, lieliski bija Roberts Mālnieks, Ginta Valtere un Solveiga Ozola-Ozoliņa. Roberts apsteidza savu sīvāko konkurentu no Preiļiem Pēteri Trubaču, ar rezultātu 38:59 izpildīja programmu maksimumu un savā vecuma grupā (40 dalībnieki) finišēja kā otrais. Kopvērtējumā Robertam ir 16. vieta no 295 dalībniekiem. Īpašs prieks par Gintu Valteri, kuras uzrādītais rezultāts 47:06 viņai ļāva ierindoties trešajā vietā starp 78 sava vecuma grupas skrējējām un 58. vietā kopvērtējumā. Šajā pašā vecuma grupā ar rezultātu 48:39 kā sestā finišēja Solveiga Ozola-Ozoliņa, ierindojoties 76. vietā kopvērtējumā.

Vēl pusmaratona distanci pieveica Vjačeslavs Grigorjevs (1:30,32, 23. vieta V40 grupā, startēja 95 dalībnieki, 113. vieta kopvērtējumā 571 dalībnieka konkurencē), Jānis Važņevičs (1:39,09, 15. vieta V50 grupā un 219. vieta kopvērtējumā), Juris Jansons (1:41,27, 22. vieta V50 grupā un 260. vieta kopvērtējumā), Andrejs Bondarevs (1:19,53, devītā vieta V30 grupā, 33. vieta kopvērtējumā), Kitija Valtere (1:20,18 un pirmā vieta S20 grupā, otrā vieta sieviešu konkurencē un 35. vieta kopvērtējumā).

Nacionālā skriešanas seriāla «Skrien Latvija 2013» kopvērtējumā pēc septiņiem posmiem Līvānu novada vieglatlētikas klubam septītā vieta starp 38 komandām, Kitijai Valterei otrā vieta pusmaratonā, Robertam Mālniekam sestā, Gintai Valterei — septītā vieta Nike skrējienā.

Manuprāt, lieliski aizvadīta sezona un gandarījums par paveikto. Tagad visi gatavosimies noslēgt skriešanas sezonu pašmāju rīkotajās sacensībās «Skrējiens pa Ubaglīci», kas jau vairāk kā 20 gadus tradicionāli tiek rīkots 18. novembrī.

A.Bondarevs,
Līvānu vieglatlētikas kluba prezidents

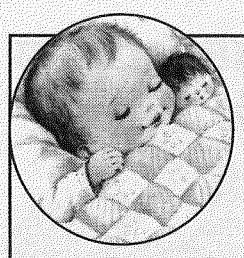

Un aplidoja balta vēsts šo zemi: „Ir piedzimis bērniņš!"

15. oktobrī Maltas iedzīvotāja **Alīna Kvača** kļuva par triju bērniņu māmulīti, jo šajā datumā viņas dēliņam un meitiņai pievienojās maza māsiņa. Abi vecākie bērni dzimuši Rēzeknē, bet mazulīte nāca pasaulē Preiļu dzemdību nodaļā, par kuru laimīgā māmiņa teica ļoti atzinīgus vārdus. Mājās no slimnīcas mammu un mazo māsu gaidīja piecgadīgais Mihails un trīsarpus gadu vecumu sasniegusī Sofija. Jaundzimušajai māmiņa un meitas tētis **Dmitrijs** devuši neparastu vārdu —Ljusija, kas atrasts internetā un abiem vecākiem iepaticies.

Alīna strādā Maltas 2. vidusskolas sākumskolā, audzināja 2. klasi. Dmitrija darbavieta ir degvielas uzpildes stacijā. Bērniņu audzināšanā un lološanā palīdz vecvecāki Olga un Valērijs, kas dzīvo jaunās ģimenes tuvumā, kā arī vectētiņš Vladimirs un vecmāmiņa Klavdija. Alīnas dzimtā ir četras paaudzes, un par savu mazmazbērnu kuplo pulciņu priecājas vecvecmāmuļas Nadežda un Anna.

Veselības nedēļa Preiļos kļūst par tradīciju

● Veselības nedēļas noslēguma diena bija lieliska ne tikai jaukā laika, bet arī iegūtā pozitīvā lādiņa dēļ.

Preiļu novads atsaucās uz Latvijas Tautas sporta asociācijas (LTSA) aicinājumu pašvaldībās 7.- 13. oktobrī rīkot Veselības nedēļu. Pieredze jau bija no pagājušā gadā rīkotās Veselības nedēļas.

Katru nedēļas dienu tika piedāvāta kāda no fiziskajām aktivitātēm, kā arī iespēja papildināt savas zināšanas sev interesējošajā nodarbē. **Pirmdiena** Preiļu kultūras namā pulcēja ap 70 interesentu, kuri jau nodarbojas vai vēl plāno uzsākt nūjošanas nodarbības. Auditorijai bija iespēja noklausīties Rēzeknes Augstskolas pasniedzēja Aivara Kaupuža lekciju par veselīgu dzīvesveidu un treniņu pamatprincipiem. LTSA ģenerālsekretāre un valsts trenere nūjošanā Gaļina Gorbatenkova sniedza teorētiskos nūjošanas pamatus, kurus pēc tam visi klātesošie nostiprināja, Preiļu parkā kopīgi iesildoties, apgūstot pareizu nūjošanas tehniku un atsildīšanos.

Otrdien interesentiem tika piedāvāta iespēja apgūt galda tenisa knifus un saņemt trenera Anatolija Isajeva padomu, izspēlēt dambretes atklātni, ieklausoties Dzintras Šmukstes pamācībās, vai uzspēlēt futbolu uz mākslīgā seguma laukuma, diskutējot par futbola novitātēm ar Imantu Babri.

Trešdien sievietes nodemonstrēja, ka viņas uz fiziskajām aktivitātēm nav mudināmas. Yogošanas un stepošanas pasaulē interesentes ievadīja Kristīne Mūrniece un Aina Leikuce.

Ceturtdien interesenti netraucēti varēja izbaudīt skrituļslidošanas burvību un uz rolleriem pārbaudīt savu gatavību slēpošanas sezonai. Turpinot slēpošanas tēmu, **piektdiena** bija tā diena, kad tika dota iespēja uzzināt visus slēpju pirmapstrādes knifus, slēpju sagatavošanas īpatnības treniņiem un sacensībām, ko profesionāli izstāstīja un praktiski nodemonstrēja Artis Upenieks.

Noslēguma dienā laika apstākļi ļāva rudens krāšņumu izbaudīt pilnībā. Apmierināti bija visi – gan tie, kuri garāko maršrutu izbrauca uz velosipēdiem, izbaudot Latgales pakalnu sniegto burvību, gan tie, kuri vairāk laika atvēlēja dabas krāšņuma baudīšanai, gan arī nūjotāji, kuri pievarēja gandrīz 15 km Preiļu apkārtnē rudens noskaņās. Pēcpusdienā, kad atkal visi pulcējās kopā parkā pie muzeja, lai kopā baudītu Ilgoņa Skrivļas vārīto garšīgo zupu, no noguruma nebija ne vēsts – katrs izstaroja tādu pozitīvo lādiņu, kura pietiks visai jaunajai darba nedēļai.

Patīkami bija vērot, ka daži piedalījās vairākās aktivitātēs nedēļas garumā. Izmantojot izdevību, saku paldies visiem, kuri atsaucās un iesaistījās piedāvātajās aktivitātēs – vecākiem, kuri līdzi ņēma bērnus un veido tiem izpratni par veselīgu dzīvesveidu un iespēju kopā jauki pavadīt laiku, kā arī fizisko aktivitāšu vadītājiem un visiem atbalstītājiem!

L.Valdonis,
Preiļu novada sporta pasākumu organizators

HOROSKOPS NEDĒĻAI

(21. — 27. oktobris)

Auns. Skrējiens no kalna lejup var būt pārāk straujš, tāpēc, gluži nemanot, varat paskriet garām ievērības cienīgajam. Neizturieties vieglprātīgi pret likteņa labvēlību, izmantojiet piedāvātās iespējas arī tad, ja tās nešķiet daudzsološas. Iespējams, būs jāatzīst, ka slepeni labvēļi un atbalstītāji ir ne tikai citiem, bet arī jums.

Vērsis. Visu darīsiet ar lielu enerģiju un mērķtiecību. Viegli apgūsiet jaunas zināšanas, būsiet radoši un izdomas bagāti. Varbūt atklāsiet sevī jaunu talantu vai spējas. Īstajā brīdī, iespējams, palīdzēs cilvēks, kam iepriekš esat palīdzējuši jūs. Tā, lūk, atdosies devēja dotais...

Dvīņi. Prātu var satraukt finansiālais stāvoklis, jo dažādu iemeslu dēļ var kavēties naudas izmaksas, uz kurām tik ļoti cerējāt. Iespējams, brīvdienās tieši tāpēc vajadzēs būt taupīgākiem un šādus tādus pirkumus atlikt uz nākamo nedēļu, kad materiālā stāvokļa stabilizēšanā savu artavu būs gatavi ieguldīt tuvinieki.

Vēzis. Būsiet enerģiski un moži, bez īpašas piepūles izdosies pavirzīt uz priekšu personisko problēmu risināšanu. Mazāk veiksmīga būs profesionālā darbība, īpaši, ja tā saistīta ar stāšanos jaunā amatā. Nākamās nedēļas sākumā pieņemt lēmumus un vienoties par sadarbību būs jau vieglāk.

Lauva. Neuzņemieties pārāk daudz pienākumu, nesamērīgi smagu rūpju nastu nesot, nedēļas beigās varat pazaudēt veselīgu sejas krāsu un kļūt nervozi. Lietām, kas nav uzmanības vērtas, centieties veltīt pēc iespējas mazāk laika. Piesaistīs viss garīgais, cēlais un augstais. Prātojot par dzīves jēgu, varat nonākt pie vērtīgām atziņām.

Jaunava. Negaidiet, ka kāds pateiks priekšā, kā rīkoties, arī īpašas likteņa zīmes diez vai izdosies ieraudzīt, tomēr panākumi nedēļas otrajā pusē būs. Varat ļauties spēles azartam — cerības uz uzvaru būs pamatotas. Pat sāncenši būs gatavi izteikt atzinību.

Svari. Neliels pārdomu brīdis nenāks par slīktu, un šīs brīvdienas tam būs piemērotas. Ikdienas steigā reizēm grūti izsekot būtiskām niansēm, tāpēc ļaujiet, lai darāmais raisās lēnām, ieklausieties savās pārdomās un mēģiniet noskaidrot, kas jums ir svarīgs, kas — ne. Nākamās nedēļas pirmajās dienās varat kaldināt slepenus plānus.

Skorpions. Labi zināsiet, ka likumu ievērošana pasargā no nepatikšanām, taču nedēļas otrajā pusē var pamosties dumpinieka gars — negribēsiet samierināties ar vispārpieņemtajām normām. Rīkojieties, un domubiedri atradīsies! Brīvdienās un nākamās nedēļas sākumā būs veiksmīgas radošās aktivitātes, jūs pratīsiet iedvesmot un aizraut.

Strēlnieks. Ja darbs dzen darbu, priecājieties! Garām runām un pārdomām vaļas nebūs, taču laika trūkumu īpaši nepārdzīvosiet, jo zināsiet, ka liels darba apjoms nozīmē iespēju izsisties darbā, kā arī uzlabot finansiālo stāvokli. Arī nākamās nedēļas sākums solās būt veiksmīgs gan darbā, gan mājās.

Mežāzis. Satraucošākie notikumi nedēļas otrajā pusē var risināties mājās. Sasprindzinājums palīdzēs mobilizēt visus radošos spēkus, tāpēc galu galā pārpratumi noskaidrosies, domstarpības atrisināsies. Nākamās nedēļas sākumā pārgalvība, ar kādu ķersieties pie ideju īstenošanas, var padarīt dzīvi ne tikai dinamiskāku, bet arī aizraujošāku.

Ūdensvīrs. Pārāk cieša ierastās dienaskārtības ievērošana var traucēt nedēļas beigās nostāties uz jaunatklāsmes ceļa. Atzīstieties paši sev, ka ikdienas pelēcība ir nomācoša, lai no tās izrautos, jābūt gataviem uz savu dzīvi palūkoties no malas.

Zivis. Jūs, iespējams, uzrunās bijušie draugi, klasesbiedri vai studiju biedri. Ja atsauksieties, piedzīvosiet prieka pilnu atkalredzēšanos. Ja izlemsiet doties nelielā ceļojumā, varat būt droši – iespaidu pietiks ilgam laikam. Šīs nedēļas sekmes un panākumi būs atkarīgi no tā, vai pratīsiet pārspīlēti nopietnu situāciju pārvērst groteskā un saglabāt humora izjūtu.

Iekļuva konkursa «Superpuika 2014» otrajā kārtā

Rīgā Tehniskās jaunrades namā «Annas 2» norisinājās konkursa «Superpuika 2014» pirmā kārta, kurai dalību bija pieteikuši 172 zēni no visas Latvijas. Starp viņiem arī astoņi drosmīgi puikas no Preiļiem, Priekuļiem, Riebiņiem un Vārkavas. Zēni tika galā ar fizisko trasi, praktisko, radošo un erudīcijas uzdevumu, kā arī ar trases automobiļu vadīšanu, gūstot labu pieredzi un ierosmi turpmākai sevis pilnveidošanai.

Otrajai kārtai, kas notiks 4. decembrī, kvalificējās 31 dalībnieks. Starp viņiem ir arī **Priekuļu pamatskolas 6. klases skolēns Ditmārs Voitiņš,** kurš pirmajā kārtā ieguva trešo labāko rezultātu un savāca 42 punktus. Arī Ditmāra skolotājs Gunārs Vjakse ir gandarīts par sava audzēkņa lielisko sniegumu. No iespējas tikt otrajā kārtā tikai trīs punkti šķīra Riebiņu vidusskolas 6. klases skolēnu Arni Tuču. Abi zēni darbojas Preiļu novada bērnu un jauniešu centra pulciņos, Ditmārs — kokapstrādē, Arnis — pulciņā «Loģiskās rotaļlietas».

Konkurss «Superpuika» ir ikgadējs, tradicionāls Latvijas notikums, kas atgādina sabiedrībai par tām jaunās paaudzes vērtībām un kvalitātēm, kas palīdzēs zēniem ikdienas sarežģīto situāciju risināšanā, profesionālajā un personīgajā izaugsmē. Konkursu organizē Tehniskās jaunrades nams «Annas 2», un šogad tas risinās jau 23. reizi. Preiļu novada bērnu un jauniešu centrs, kā atklāja centra direktore Aija Caune, regulāri atbalsta konkursa norisi un arī šogad organizēja braucienu uz konkursu Rīgā.

L.Rancāne

NOVADNIEKS

RUBRIKAS: DAŽĀDI, PĒRK, PĀRDOD, MAINA, MEKLĒJU DARBU.

PRIVĀTSLUDINĀJUMS (maksas).

Rubrika _____ **Derīgs līdz 21. oktobrim.**

T	ā	l	r	.																								

Aizpildīšanas noteikums: viena rūtiņa — viena zīme.

Sludinājumus «Novadniekā» pieņem Preiļos, Brīvības ielā 14. Tālr./fakss 653-07057.

Iesniedzēja vārds, uzvārds _____

Adrese, tālr. _____

Vai sludinājumu ievietot interneta mājas lapā? Jā Nē

Maksa Ls 0,40 (0,60 EUR) (ar PVN).

Jāiesniedz tikai laikrakstā publicētais kupons, kopētus un pa faksu sūtītus nepieņemsim.

SLUDINĀJUMI, REKLĀMAS

AICINĀM DARBĀ amatniekus iekštelpu remontiem Līvānos.
Zvanīt 29272185 vai 29891818.

SIA "AIBI" AICINA DARBĀ
Inešos kautuves darbiniekus, atslēdzniekus, celtniekus.
Dzīvesvieta. **Tālr. 29478728.**

SIA „IVABALTE AGRO" aicina pievienoties savam kolektīvam
TIRDZNIECĪBAS PĀRSTĀVI LATGALES REĢIONĀ

Prasības:
- Iepriekšējā darba pieredze tehnikas vai lauksaimniecības produktu tirdzniecībā
- Izpratne par lauksaimniecību
- Labas pārdošanas prasmes un spēja plānot savu laiku
- Komunikabilitāte, uz rezultātu sasniegšanu orientēta personība
- Teicamas latviešu un labas krievu valodas zināšanas, vēlamas angļu valodas zināšanas
- B kategorijas autovadītāja apliecība

Par priekšrocību tiks uzskatītas:
- Pieredze lauksaimniecības tehnikas tirdzniecībā
- B un D kategorijas traktortehnikas vadītāja apliecība
- Dzīvesvieta Latgales reģionā

Uzņēmums piedāvā:
- Iespēju strādāt ar augstas kvalitātes profesionāliem produktiem
- Dinamisku un stabilu darba vidi
- Ļoti konkurētspējīgu atalgojumu, balstītu arī uz rezultātu
- Darba automašīnu, sociālās garantijas un veselības apdrošināšanu
- Regulāras apmācības kvalifikācijas celšanai

CV un motivācijas vēstuli lūdzam sūtīt uz e-pastu *info@ivabalteagro.lv* līdz šī gada 31. oktobrim.

Visu modeļu DZIRDES APARĀTI, to rezerves daļas, barošanas elementi, bezmaksas pielaikošana, labošana 23. oktobrī plkst 11.00 SIA «Preiļu aptieka» telpās Preiļos, Raiņa bulvārī 5. Tālr. 26019076.

IEPĒRKAM METĀLLŪŽŅUS par augstām cenām.
Strādājam jebkurā laikā.
Tālr. 27737100.

Bez maksas savāksim nevajadzīgu sadzīves tehniku (ledusskapjus, gāzes plītis, TV, datorus un t.t.). Tālr. 29198531.

Piektdien, 25. oktobrī un 22. novembrī, pārdošanā būs svaigi broilera stilbi: 5kg – 7,50 Ls, 15 kg – 21 Ls, žāvētās desiņas – 2,70 Ls/kg, aknas, kungāši 2 kg – 3 Ls, zupas izlase 5 kg – 3,25 Ls.
SVAIGA PRODUKCIJA TIEŠI NO KAUTUVES!
Jaunaglonā 8.10, Aglonā 8.20, Aglonas stacijā 8.35, Ārdavā 8.50, Pelēčos 9.10, Aizkalnē 9.25, Preiļu tirgū 9.50, Sutros 10.20, Ančkinos 10.35, Vārkavā 11.00, Vecvārkavā 11.25, Mačānos 11.45, Vanagos 12.00, Rožupē 12.10, Rudzātos 12.30, Prīkuļos 13.00, Riebiņos 13.20, Smelteros 13.50, Stabulniekos 14.10. **Tālr. uzziņam 22135110.**

LIETOTU APĢĒRBU VAIRUMTIRDZNIECĪBA
Tālr. 20295619, 29795636
Valmiera, Cempu iela 8d
e-pasts: gorinvalerij@inbox.lv

UNO WOOD PĒRK
visa veida cirsmas, mežus, kā arī papīrmalku, zāģbaļķus, taras klučus.
TŪLĪTĒJA APMAKSA!
Kokvedēja pakalpojumi.
Tālr. 29809191

SIA „ALNI AS"
IEPĒRK ZĀĢBAĻĶUS
mežā pie ceļa Ls/m³
BEZMAKSAS TRANSPORTS.

Diam.	14-17	18-24	25<
EGLE	**35**	**44**	**46**
PRIEDE	**34**	**42**	**44**

Zāģbaļķu piegādes vieta: Varakļāni.
Ar klienta transportu + **3,00 Ls/m³.**
Garumus iepriekš saskaņot!
Korekta uzmērīšana! Samaksa uzreiz!
Tālr. 64866070, 29806775, 25916403.

EURASIA Sia PĒRK
SA, LI, BZ tiršķirnes un krustojuma bulļus un teles
3-10 mēneši, 200-500 kg
Labas cenas un maksājumu nosacījumi.
Edgars: **20071499,** ***www.Liellopi.lv***

Aku urbšana.
Tālr. 29142220.

Logi no 13 Ls, koka durvis 55 Ls, metāla durvis 99 Ls, PVC 85 Ls.
Bezprocentu kredīts, pilns serviss.
durvistev.lv Valmieras 2, Preiļi,
tālr. 28673992, 65321411.

PĀRDOD akmeņogles, briketes.
Iespējama piegāde. **Tālr. 26801172.**

SIA AIBI iepērk liellopus, jaunlopus, aitas, zirgus, cūkas.
Labas cenas.
Samaksa tūlītēja. Svari.
Tālr. 26142514, 20238990.

SIA Lauku Miesnieks iepērk mājlopus.
Augstas cenas.
Samaksa tūlītēja. Svari.
Tālr. 20207132.

Zviedrijas kompānija PĒRK mežus un zemi.
Tālr. 25644455, 27888826,
e-pasts *zviedrijasmezi@inbox.lv*

SIA JANSSEN LIVESTOCK LATVIA iepērk: piena teļus.
Samaksa tūlītēja
vai ar pārskaitījumu.
Tālr. 29698483. Mihails.

SIA «SENLEJAS» iepērk liellopus.
Samaksa tūlītēja.
Tālr. 65322454, 26190124, 26604491.

SIA "Mortars" iepērk skuju koku un lapu koku TARAS KLUČUS
- lapu koku tara no 14 līdz 24 cm – 25 Ls/m³
- skuju koku tara no 12 līdz 24 cm – 25 Ls/m³
- lapu un skuju koku tara no 24 cm – 28 Ls/m³

Piegādes vieta: "Latgran" teritorijā, Ūdrīšu pag., Krāslavas nov.
Mob. tālr. 26624477.

SIA "LATBULL" pērk **PIENA TEĻUS** 14-40 d.v.
Samaksa tūlītēja.
T.26609182

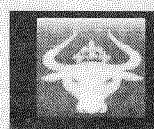

SIA „LATVIJAS GAĻA" iepērk liellopus, aitas, jaunlopus, zirgus.
Samaksa tūlītēja. Svari.
Tālr. 28761515.

SIA "Cēsu miesnieks" iepērk jaunlopus un liellopus
gan kautsvarā, gan dzīvsvarā.
Sveram godīgi, maksājam laikā!
Tālr. 26388842, 29172343.
www.cesumiesnieks.lv

Pārdod

2 istabu dzīvokli Preiļos, Daugavpils ielā, WC un vannas istaba izolēti, istabas izolētas. Tālr. 26712521;

māju ar zemi Preiļos, Brīvības ielā 28. Tālr. 29268233;

UAZ 31512 1987. g., TA 11.2014., 2,4 benzīns. Cena Ls 999. Tālr. 22454975;

grūsnu teli Vārkavas novadā. Tālr. 26451430;

AUDI 100 (1990. g. izl., 2,3, tumši zilā krāsā, viss elektro, bez TA, Ls 300). T.20072363;

BMW 525 (1998. g. izl., sedans, TA, pelēkā perlamutra krāsā, mehāniskā ĀK, daudz ekstru). T.26406285;

CITROEN JUMPER (2,5 TDI, 1999. g. izl., ļoti labā stāvoklī, TA, liels, augsts). T.26529052;

MITSUBISHI SPACE WAGON (1996. g. izl., komplektā jaunas ziemas riepas ar diskiem). T.26165647;

OPEL OMEGA B (Ls 300, 1994. g. izl., 2,0 l, bez TA, noņemta no uzskaites). T.26382500, 26412173.

SIA "LASKANA-LOGISTIC" PĒRK CIRSMAS un lielas CIRSMAS, kā arī cērtamā meža NĪ. Izmanto dastotāju pakalpojumus, maksā par starpniecību. Tālr. 20276658, *laskana.jekabpils@inbox.lv*

Sludinājumus «Novadniekā» pieņem Preiļos, Brīvības ielā 14.
Reklāmas nodaļas tālr./fakss 65307057.
e-pasts: novadnieks@inbox.lv

REKLĀMA

Valsts atbalsts uzņēmējiem visā Latvijā – *Hipotēku bankā*

Veicot attīstības institūcijas uzdevumus, Hipotēku banka izsniedz valsts atbalsta aizdevumus uzņēmējiem, kuriem ir grūtāk saņemt finansējumu komercbankās. Tie ir gan iesācēji biznesā un jauni projekti, gan pieredzējuši uzņēmēji, kas vēlas attīstīt savu biznesu un celt konkurētspēju, kā arī lauku saimnieki.

Par Hipotēku bankas sniegto valsts atbalstu uzņēmējiem un šogad visā Latvijā atvērto Hipotēku bankas Attīstības konsultāciju centru darbu stāsta bankas Rēzeknes filiāles vadītāja Vita Pučka.

Ko Hipotēku banka piedāvā uzņēmējiem?

Šogad kopumā sešās dažādās valsts atbalsta programmās uzņēmējiem Hipotēku bankā pieejami aptuveni 50 miljoni latu.

Mazāki un lielāki aizdevumi pieejami plašam uzņēmēju lokam. Jaunajiem uzņēmējiem paredzēta Starta programma, kuru līdzfinansē Eiropas Sociālais fonds. Tā piedāvā gan aizdevumu ar atvieglotiem nosacījumiem, gan bezmaksas konsultācijas biznesa plāna sagatavošanai.

Tāpat piedāvājam Mikrokreditēšanas programmu, kas ir ļoti populāra un kurā var vienkāršākā veidā saņemt aizdevumu līdz 10 tūkstošiem latu. Lielāki aizdevumi ir pieejami divās citās valsts atbalsta programmās, īpašas programmas ir arī lauksaimnieku vajadzībām. Hipotēku banka piedalās arī lauksaimniecības zemes iegādes programmas īstenošanā.

Ar ko Hipotēku bankas piedāvājums atšķiras no citu banku piedāvājuma?

Galvenais un svarīgākais – mēs veicam valsts uzticēto uzdevumu un izsniedzam finansējumu uzņēmējiem, kuriem to ir grūtāk saņemt komercbankās, piemēram, biznesa uzsācējiem vai maza apjoma projektiem, jo no komercbanku viedokļa šie projekti ir pārāk riskanti, un tos nav ekonomiski izdevīgi finansēt. Tāpat arī uzņēmumi ar strauju izaugsmi vai nepietiekamu nodrošinājumu.

Šie projekti ir ļoti svarīgi Latvijai, tie palīdz saglabāt esošās darbavietas un rada jaunas, nodrošinot ienākumus iedzīvotājiem un ģenerējot nodokļus valstij, tie veicina reģionu attīstību. Atbalsts šādiem projektiem ir lauks, kurā darbojas Hipotēku banka kā attīstības finanšu institūcija.

Par paveikto liecina arī skaitļi. Pēdējo četru gadu laikā Hipotēku banka dažādām uzņēmēju vajadzībām piešķīrusi jau 288 miljonus latu, atbalstīti vairāk nekā 4500 Latvijas uzņēmēju projekti, saglabātas esošās un radītas tūkstošiem jaunu darbavietu.

Jāpiebilst, ka valsts atbalsta programmās ir arī īpaši nosacījumi. Izsniedzot šādus aizdevumus, Hipotēku banka uzņemas lielākus riskus, tai skaitā zemāku ķīlas nodrošinājumu, apgrozāmo līdzekļu aizdevumu atmaksas termiņi ir garāki.

Starta programmā biznesa uzsācējiem, kas ir ļoti pieprasīta valsts atbalsta programma, šovasar ieviests jauninājums – aizdevuma procentu subsīdija 70% un 80% apmērā, kas paredzēta aizdevuma procentu maksājumu segšanai. Tas nozīmē, ka biznesa uzsācējiem, kas savas idejas īstenošanai finansējumu aizņemsies Hipotēku bankas Starta programmā, atkarībā no uzņēmuma darbības ilguma tiks segti 80% vai 70% no kopējās aizdevuma procentos maksājamās summas. Uzņēmējam pašam būs jāmaksā tikai 20% vai 30% no šīs summas.

Valsts atbalsta programmās uzņēmējiem pieejams arī nefinanšu atbalsts – piemēram, bezmaksas konsultācijas. Valsts atbalsta finansējumu piešķiram, izvērtējot projektu dzīvotspēju, plānoto naudas plūsmu un citus aspektus, jo mums kā ikvienai bankai ir svarīgi izsniegt finansējumu atbildīgi. Tas nozīmē – pārliecināties, ka kredītņēmējs varēs saistības atmaksāt un tās nekļūs uzņēmumam par nepanesamu nastu. Tāpēc ir faktori, ko banka izvērtē pirms valsts atbalsta finansējuma piešķiršanas.

Kur var saņemt valsts atbalsta finansējumu?

Hipotēku bankai Latvijā ir deviņas filiāles. Šogad visā Latvijā esam atvēruši arī Hipotēku bankas konsultāciju centrus, kuros uzņēmēji – gan esošie, gan topošie – var uzzināt par valsts atbalsta saņemšanas iespējām Hipotēku bankā. Kopumā esam atvēruši 18 šādus centrus, arī Preiļos un Līvānos.

Līdz ar to par iespējām saņemt valsts atbalstu jautājiet mūsu konsultantiem filiālēs un konsultāciju centros. Arī bankas mājaslapā ir plaša informācija par valsts atbalsta programmām, tur ir arī darbinieku mobilo tālruņu numuri. Vēl viena iespēja – izmēģināt valsts atbalsta programmu kalkulatoru mūsu mājaslapā www.hipo.lv.

Kā uzņēmēji novērtē valsts sniegto atbalstu?

Šā gada pavasarī veiktajā klientu aptaujā noskaidrojām, ka 95% klientu atzinīgi novērtējuši gan Hipotēku bankas pakalpojumus, gan apkalpošanas kvalitāti. Klientu augstais novērtējums un realizētie projekti ir mūsu darba dzinējspēks.

Pēdējā gada laikā pārmaiņas, atsakoties no tradicionālajiem banku pakalpojumiem, izjutuši arī mūsu klienti. Taču ikdienas pakalpojumus kvalitatīvā līmenī var saņemt citās komercbankās, savukārt iespēja saņemt valsts atbalstu uzņēmējiem bijusi būtiska.

Īpaši jauniešiem – konkurss „Lec biznesā!"

Arī šajā rudenī Hipotēku banka Starta programmas ietvaros rīko nu jau tradicionālo konkursu jauniešiem „Lec biznesā!". Ikvienu jaunieti vecumā no 18 līdz 30 gadiem, kuram ir biznesa ideja un vēlme to īstenot, aicinām līdz 4. novembrim iesūtīt savas biznesa idejas aprakstu konkursa pirmajai kārtai. Konkursa uzvarētājiem būs iespēja īstenot savu biznesa ideju ar biznesa mentora atbalstu, noderēs arī naudas balvas.

„Lec biznesā!" ir reālu, īstenojamu ideju konkurss, un, to rīkojot, vēlamies iedrošināt jaunos cilvēkus spert soli reālā uzņēmējdarbībā. Banka apbalvo gan inovatīvas, gan tradicionālas biznesa idejas, galvenais kritērijs ir šīs idejas dzīvotspēja. Ļoti ceru, ka šogad konkursā kupli būs pārstāvētas arī mūsu reģiona jauniešu idejas!

Gaidām esošos un topošos uzņēmējus Hipotēku bankas Rēzeknes filiālē, Atbrīvošanas alejā 119, kā arī mūsu Attīstības programmu konsultāciju centros – Preiļos, Kooperatīva ielā 6 un Līvānos, Domes ielā 3. Papildu informācija www.hipo.lv.

Hipotēku banka
VALSTS ATBALSTS BIZNESAM

VESELĪBA

Sāp kājas un rokas

✔ Tumša stikla traukā ar aiztaisāmu vāku vai puslitra pudelē ieliek gabaliņu kampara (tik lielu kā 1/4 daļa no cukura grauda). Pudeli piepilda ar 1/3 terpentīna, 1/3 saulespuķu vai olīveļļas, 1/3 degvīna, saskalo. Pirms gulētiešanas ierīvē sāpošos locekļos, lai virspusē nepaliktu lieks mitrums. Apsien apkārt vilnas šalli.

✔ Artrozi, varikozi, sāpošas locītavas ārstē virza. To saplūc svaigu, saspaida, lai sāk izdalīties sula, un pirms gulētiešanas cieši pietin klāt sāpošajai vietai (ja sāpes ir visā kājā, aptin arī pēdu un augstāk līdz gurniem — ar pašgatavotām saitēm visu grūti satīt, tāpēc var izmantot aptiekā nopērkamo elastīgo saiti). Kompreses liek katru nakti vismaz nedēļu vai mēnesi, kaut arī atvieglojums reizēm iestājas jau pēc pirmās reizes. Ieteicams tajā pašā laikā virzu arī uzvārīt un dzert kā tēju 3 reizes dienā. Tas samazina cukuru asinīs, izvada no locītavām sāļus.

✔ Ja ceļgalu locītavas uz aukstāka laika iestāšanos vai vispār laika maiņu reaģē ar sāpēm, kājas vispirms izsilda pirtī vai izkarsē vannā. Iepriekš sagatavo smēri no 1 tējkarotes sāls, tikpat dzeramās sodas un medus, pievieno 7 pilienus joda tinktūras, samaisa. Uzklāj izsildītajiem ceļgaliem, satin tos silti uz 10-15 minūtēm, pēc tam ar siltu ūdeni nomazgā, gultā atkal silti sasedz. Šo procedūru atkārto vairākus vakarus.

✔ Bietes uzlabo asins sastāvu un pazemina asinsspiedienu. Sarīvētas vai sīkos kubiņos sagrieztas bietes ievieto emaljētā traukā un apber ar cukuru — uz 1 kg biešu ņem 300 g cukura. 2 diennaktis liek nostāvēties vēsā vietā. Izspiež sulu sterilizētā burciņā ar vāku, uzglabā ledusskapī, dzer 2-3 reizes dienā pa 1 ēdamkarotei. Nevārītas bietes uzturā ir ļoti veselīgas, tikai organisms pie tām jāpieradina pamazām, bet tiem, kuriem ir problēmas ar kuņģa un zarnu traktu, labāk tomēr uzturā lietot vārītas bietes.

Ausu masāža

Lūk, vingrinājumi, lai stimulētu iekšējo un ārējo orgānu darbību ar auss masāžas palīdzību.

Senā Austrumu (arī Rietumu un mūsdienu) medicīna uzskata, ka uz auss ir izvietoti bioloģiski punkti, kuri stimulē mūsu iekšējos un ārējos orgānus: ārējā auss puse aktivizē ārējos orgānus, iekšējā — iekšējos.

Masāža, neskatoties uz to, ka tā ir ļoti vienkārša, ir fantastiski efektīva — acis kļūst skaidrākas, smadzenes strādā labāk...

✔ Sēdiet uz krēsla vai dīvāna. Ar abu roku pirkstu galiņiem vienlaikus sāciet mīcīt ausu maliņas no auss ļipiņas līdz pat auss augšpusei skaitot: viens — no lejas uz augšu, divi — no augšas uz leju, trīs — no lejas uz augšu utt. Tā dariet 12 reizes.

✔ Neatņemot pirkstus no ausīm, sāciet vilkt auss augšējo galiņu uz augšu, skaitot — viens, divi, trīs. Dariet tā 12 reizes.

✔ Pēc tam to pašu dariet ar auss apakšējām ļipiņām, stiepjot tās uz leju. Austrumos uzskata, ka jo garākas auss ļipiņas, jo cilvēks ilgāk dzīvo.

✔ Aizlieciet pirkstus aiz ausīm un ar ātrām kustībām vienlaikus piespiediet ausis tā, lai aizsegtu auss atveri. Dariet to, skaitot viens, divi, trīs... Atlaidiet. Tā —12 reizes.

✔ Abu roku rādītājpirkstus ielieciet auss atverē un grieziet tos tā, it kā gribētu aizskrūvēties līdz auss vidum, skaitot viens, divi, trīs... Tā dariet 12 reizes.

✔ Ar abu roku rādītājpirkstiem masējiet auss ārpusi 12 reizes.

✔ Abu roku īkšķus arī ielieciet auss atverē un grieziet tos tāpat kā iepriekšējā vingrinājumā.

To visu var paveikt 2-3 minūtēs. Sajūtas būs kā pēc aukstas dušas — skaidra galva un mundrums visā ķermenī. Šis vingrinājumu komplekss ir tik vienkāršs, ka to var veikt jebkurā dienas laikā jebkurā vietā, lai noņemtu nogurumu, atjaunotu spēkus, dotu skaidrību acīm un smadzenēm.

„Zintnieks"