• № 30 (6393) • Ceturtdien, 1993. gada 22. aprīlī • Cena: abonentiem 5 LVR, kioskos – līgumcena

NOVADNIEKS

LATVIJAS REPUBLIKAS PREIĻU RAJONA LAIKRAKSTS

□ «Līvānu būvmateriāli» mēģina izkļūt no krīzes
2. lappusē

□ Deju kolektīvu skatē
2. lappusē

□ Preiļu puses dzejnieku dzejoļu krājuma «Avota ūdens malks» prezentācija
3. lappusē

□ Tiesas spriedumi
3. lappusē

□ TV programma, reklāma
4. lappusē

Jūsu atbildes ir vajadzīgas mums visiem

Rajona centrālās bibliotēkas darbiniece Janīna Prikule Latvijas Sociālo Pētījumu centra uzdevumā palīdz organizēt iedzīvotāju aptaujas mūsu rajonā. Pēdējā pusgadā tādas jau notikušas trīs. Jautājumi, kā arī kritēriji, pēc kura izvēlēties atbildētājus, parasti tiek doti no šī centra, proti, norādīts, cik procentiem jābūt lauciniekiem vai pilsētniekiem, cik — dalot pēc tautības, izglītības, dzimuma. Piedāvājam ieskatu pēdējās anketēšanas atbildēs.

«Vai Latvijas tautas interesēs patlaban darbojas Latvijas Augstākā Padome, Latvijas Ministru Padome, kā ar saviem pienākumiem tiek galā A.Gorbunovs, I.Godmanis, kuriem politiskajiem darbiniekiem jūs uzticaties un kuriem neuzticaties», u. tml., — tie ir jautājumi, uz kuriem ir atbildējuši daudzi Preiļu rajona iedzīvotāji, jo tie ir jautājumi, kurus Latvijas Sociālo Pētījumu centra intervētāji regulāri uzdod Latvijas, tajā skaitā, Preiļu rajona iedzīvotājiem. Nereti tiek uzdoti arī pavisam cita rakstura jautājumi, kā, piemēram, vai esat redzējuši lidojošo šķīvīti, vai ticat horoskopiem? Latvijas Sociālo Pētījumu centrs šādas aptaujas Latvijā regulāri veic otro gadu, tāpēc uzkrājušies jau diezgan daudz rezultātu, kas parāda iedzīvotāju viedokli par notikušajām pārmaiņām šo divu gadu laikā.

Ikvienas aptaujas dati sausa skaitļu valodā sniedz visai dramatisku ainu par to, kā notiek pāreja no sociālisma uz tirgus ekonomikas apstākļiem, kādas grūtības jāpārvar gandrīz katrai vai katrai ģimenei, kā zūd ilūzijas, saasinās sociālās problēmas.

Par šiem datiem mūsu centra darbinieki pakāpeniski sniedz informāciju dažādos masu informācijas līdzekļos.

Viens no jautājumiem, ko katru mēnesi iedzīvotājiem uzdod Latvijas Sociālo Pētījumu centrs: «Kā jūs vērtējat pašreizējo ekonomisko stāvokli Latvijā?», un līdzīgi arī par ģimenes materiālo stāvokli. Droši vien nevienu nepārsteigs fakts, ka visu pagājušo gadu bija vērojama šo vērtējumu lejupslīde un viszemāko līmeni tas sasniedza pagājušā gada decembrī. Taču šogad situācija nedaudz mainījusies. Janvārī Latvijas iedzīvotāji gan valsts ekonomiku, gan savas ģimenes materiālo situētību vērtējuši kaut nedaudz, tomēr augstāk. Pie tam tas attiecas ne tikai uz pašreizējo situācijas vērtējumu, bet arī uz nākotnes prognozi. Februārī vērtējums saglabājies tāds pats kā janvārī, bet martā atkal pakāpies augšup.

Tātad varbūt varam cerēt, ka pagājušā gada decembrī ekonomiskās situācijas lejupslīde bija sasniegusi zemāko punktu un kopš šā gada janvāra varētu sākties ekonomiskā stāvokļa uzlabošanās. Vai tas patiešām tā ir, mums parādīs nākošās aptaujas.

Varētu likties, ka Latvijā pašlaik problēmu ļoti daudz un vienlīdz svarīga ir visu šo problēmu risināšana. Taču, kad mēs lūdzām Latvijas iedzīvotājus atbildēt uz jautājumu, kuras problēmas viņiem šķiet svarīgākas, izrādījās, ka arī šajā jautājumā viedokļi ir dažādi. Taču vispirms par tām, kuru risināšana vairākumam Latvijas iedzīvotāju liekas sevišķi svarīga. Pirmkārt, tā ir noziedzības pieauguma apturēšana, otrkārt, dzīves līmeņa pazemināšanās apturēšana, treškārt, bezdarba pieauguma apturēšana. Taču arī šeit atšķiras, piemēram, latviešu un cittautiešu viedokļi. Tā latviešiem svarīgāk šķiet samazināt noziedzības pieaugumu, bet cittautiešiem svarīgāka šķiet dzīves līmeņa pazemināšanās, kā arī bezdarba pieauguma apturēšana. Problēma, kas satrauc gandrīz vienīgi latviešus, ir Krievijas armijas izvešana, savukārt, pilsonības piešķiršana pastāvīgajiem iedzīvotājiem ir tā problēma, kas biežāk satrauc cittautiešus.

Kopumā jāuzsver, ka cilvēkiem nozīmīgākas šķiet tieši tās problēmas, kas viņus vistiešākajā veidā skar tieši šodien, taču to problēmu nozīmīgumu, kas sekmētu dzīves līmeņa celšanos tuvākajā nākotnē, novērtē tikai retais, piemēram, valsts īpašuma privatizācijas paātrināšana (4%), privātuzņēmēju darbības veicināšana (9%). Visai mazsvarīga Latvijas iedzīvotājiem šķiet pašvaldību reforma, tikai 2% aptaujāto to uzskata par nozīmīgu problēmu. Valsts valodas likuma stingrāka ievērošana svarīga šķiet 4%.

Brigita Zepa,
LSPC valdes priekšsēdētāja

	NO LATVIEŠIEM (%)	NO CITIEM (%)
Noziedzības pieauguma apturēšana	56,0	44,4
Dzīves līmeņa pazemināšanās apturēšana	45,0	52,3
Bezdarba pieauguma apturēšana	28,8	42,9
Krievijas armijas izvešana	31,8	4,1
Pensiju paaugstināšana	20,8	25,6
Nodokļu samazināšana	13,9	17,7
Tikumiskā pagrimuma apturēšana	13,4	16,9
Sociālās aizsardzības sistēmas pilnveidošana	10,4	22,6
Varas atņemšana bijušajai nomenklatūrai	11,0	3,0
Privātās uzņēmējdarbības veicināšana	9,6	6,8
Valsts uzņēmumu bankrotu novēršana	6,6	12,8
Cīņa pret vides piesārņošanu	7,9	7,5
Pilsonības piešķiršana pastāvīgajiem iedzīvotājiem	5,0	13,9
Īpašuma atdošana bijušajiem īpašniekiem	6,1	4,1
Valsts uzņēmumu privatizācijas paātrināšana	5,2	1,5
Valodas likuma stingrāka ievērošana	5,0	1,5
Latvijas aizsardzības spēku nostiprināšana	4,2	1,9
Vietējās varas, pašvaldību reforma	2,4	1,1

ZIŅAS

• Šodien Aglonā paredzēta sanāksme sakarā ar Aglonas bazilikas rekonstrukciju un pāvesta Jāņa Pāvila II vizītes sagatavošanu. Tikšanos organizē Latgaliešu kultūras biedrību savienība un uz to uzaicināti LR AP priekšsēdētāja vietnieks Andrejs Krastiņš, AP deputāts Andris Puzo, pašvaldību vadītāji. Līdz pāvesta vizītei palikuši vairs tikai mazliet vairāk nekā četri mēneši, bet Aglonā vēl jāveic lieli celtniecības un labiekārtošanas darbi. Tāpēc radusies nepieciešamība apspriest gan finansiālas, gan praktiskas dabas jautājumus.

• Liela jezga sākusies ap kāda Līvānu biznesmeņa biznesa plānu, kurā paredzēts ievest Līvānu pusē grunti, kas izņemta Vācijas ostās, un ar to aizbērt grants karjerus. Cita starpā, vācu biznesmeņi to darītu ne par pliku velti, jo šādu ekologiski netīru, cilvēku veselībai un dabai bīstamu grunti savās mājās vācieši negrib turēt. Tā vien šķiet, ka šis bizness tomēr neizdosies, jo sabiedrība diezin vai to pieļaus.

• Te nu bija solījumi, ka dīzeļdegvielu varēs bez bažām un liekiem izdevumiem saņemt, noslēdzot līgumus Daugavpils Zaļumu bāzē. Izrādās, ka ar pagastu līgumiem vispirms jābrauc tos apzīmogot uz Rīgu un tikai pēc tam tos akceptēs Zaļumu naftas bāzē. Bet šie ceļa izdevumi neesot ieskaitīti trīsdesmit rubļos...

Kā informēja rajona lauksaimniecības departamenta vadītājs Jānis Vucāns, vairāki pagasti no valdības piedāvātās un ar firmas «Lears» starpniecību saņemamās dīzeļdegvielas tāpēc ir atteikušies, jo no privātfirmām varot iepirkt lētāk, bez liekiem līgumiem un saskaņošanām.

• Valdība ir izstrādājusi lēmuma projektu, ka nebūs jāpārceno objekti, kas tiks privatizēti 1993. gadā. Ja šo lēmuma projektu akceptēs parlaments, tad tuvākajā laikā tiks privatizēta Preiļu linu fabrika.

• Vienus tiesā, citi siro un zog. Gandrīz vai katru nakti tiek uzlauzti veikali, noliktavas, zagļi «ieskatās» kantoru un citās telpās. Zagļi vairs nešķiro, kas ņemams. Nesen uzlauzta sabiedriskās ēdināšanas uzņēmuma apvienības kartupeļu glabātuve.

• Valdības pieņemto vietējā tirgus aizsardzības lēmumu, kura dēļ Latvijā vairs nav izdevīgi ievest maizi un miltus no Lietuvas, veiksmīgi izmanto patērētāju kooperācija, kura par 2 rubļiem paaugstinājusi cenu Darnicas rupjmaizei. Kādu brīdi iepriekš cenu kāpumu tā attaisnoja ar dārgo benzīnu. Tagad benzīna cena samazinājusies gandrīz uz pusi, bet maizes cenas palikušas iepriekšējā līmenī un pat pieaug!

• «Ar gāzi nevar būt demokrātijas...» Tā lauksaimnieku saietā sacīja rajona gāzes saimniecības speciālists J.Zarāns. Viņš aicināja pagastus, lai tie no paju sabiedrībām pārņem vietējās gāzes saimniecības un problēmas, kas saistītas ar gāzes piegādi laukiem. Tiesa, kā izrādās, atsevišķās paju sabiedrībās gāzes objekti ieskaitīti pajās... Pagastu vadītāji, paju sabiedrību vadītāji un gāzes saimniecība vienojās, ka izstrādās priekšlikumus, kā atrisināt (saglabāt) gāzes piegādi lauku ciematiem un viensētām.

• Preiļu tirgotavas aug kā sēnes pēc lietus. Taču privātveikalu īpašnieki nesteidzas ievērot valdības lēmumu, ka katrā tirgotavā jābūt elektroniskajiem svariem un kases aparātam. Elektroniskie svari ir vienīgi veikalā «Dzelme». No kases aparātiem ir atteikusies arī rajona patērētāju kooperācija. Te jāpiebilst, ka kāda zviedru delegācija, kura ar interesi aplūkoja mūsu veikalus, nekādi nevarēja saprast, kas tie par dīvainiem kauliņiem (skaitīkļiem), ar kuriem naudu rēķina mūsu pārdevējas.

• Preiļu pilsētas valdes ēka jau pāris dienas ir veco laužu ielenkta. Pensionāri gaida savu rindu, lai iesniegtu apkures talonus.

• Rīt Preiļos paredzams liels notikums. Pie bagātīgi klātiem galdiem tiks «iesvētīts» jaunais slimnīcas korpuss.

A.IĻJINA

• Ak vai! Tas ir pirmais, ko gribas teikt izstādē, kas pašlaik ir atvērta rajona kultūras namā. Jo skatītājiem liekas dīvaina kārtība, kādā gleznas ir skatāmas, — te jau vārdu iegūvuša mākslinieka akvarelis, te zīmējums bez autora, te gleznojums eļļas krāsās. Tomēr sakarību var atrast, atceroties afīšās rakstīto — gleznas no privātkolekcijām. Un tad kļūst skaidrs, kāpēc V.Kokoreviča, L.Balodes, I.Bērentes, M.Dubiņinas, H.Svilānes-Kuzminas un citu autoru ar jau populāriem uzvārdiem darbi nav vienkopus, bet izklaidus. Darbi izkārtoti kolekciju secībā. Lielākās kolekcijas plašai apskatei piedāvā Preiļu 1. vidusskola un novadpētniecības un lietišķās mākslas muzejs, kas arī ir šī jaukā, mākslas dienām veltītā pasākuma iniciators un īstenotājs. Vēl te ir skatāmas gleznas no V.Brices, T.Bekešas, V.Upenieces, I.Kinašas un vairāku citu preiliešu kolekcijām. Bet izstādes rīkotāji vietas trūkuma dēļ vēl nebūt nav izlikuši visus darbus, ko no savām kolekcijām varētu piedāvāt mākslas cienītāji.

• Vai gailēni balsis jau iemēģinājuši? Atkal ir sākusies gatavošanās jau tradicionālajam mazo vokālistu konkursam «Cālis-93». Tajā, tāpat kā iepriekšējos gados, var piedalīties muzikāli puisēni un meitiņas līdz šošu gadu (ieskaitot) vecumam. Katram jāuzstājas ar divām dziesmām. Starp citu, rajonā dzīvojošiem cālēniem jāsāk rosīties, jo viņiem būs jāuzstājas Mātes dienai veltītajā koncertā — konkursā rajona kultūras namā.

• Iestādīsim džinsus, varbūt, izaugs kāds brīnumaugs, bet tā zaros karāsies «sniķeri», «marsi», un koks ziedēs ar baltiem cukura vates ziediem... Tik skumjas domas pārņem Preiļu tirgū, kurš ir pilnum pilns ar jaunām un vecām mantām, bet neatrast ne ķirsīti, ne plūmes, bumbieres vai ērkšķogu krūmiņa stādīšanai. Pieprasījums lielāks nekā piedāvājums ir arī pēc dažādām ēdamām lietām no laukiem — biezpiena, sviesta, krējuma... Vai laucinieki no tirgus izstumti?

L.RANCĀNE

Visiem rajona iedzīvotājiem

Līvānu virsmežniecība atgādina, ka ar LR Meža ministrijas pavēli ugunsbīstamais periods republikas mežos ir noteikts ar 1993. GADA 15. APRĪLI.

KATEGORISKI AIZLIEGTI jebkādi dedzināšanas darbi mežā un tā tuvumā, tāpat aizliegts dedzināt sauso zāli. No ugunsnovērošanas torņa nevar noteikt, vai tiek dedzinātas lapas piemājas saimniecībā vai deg mežs, tāpēc iespējami meža ugunsdzēsēju viltus izsaukumi. Jebkāda veida dedzināšanu piemājas saimniecībā var veikt, tikai saskaņojot ar vietējiem mežziņiem. Vainīgie tiks saukti pie administratīvās atbildības vai kriminālatbildības.

Esiet uzmanīgi ar uguni mežā un tā tuvumā!

Sākusies parakstīšanās uz laikrakstu «NOVADNIEKS» 1993. gada otram pusgadam!

Abonēšanas maksa, ieskaitot piegādi un pārējos pasta izdevumus:
1 mēnesim – 61 LVR,
3 mēnešiem – 183 LVR,
6 mēnešiem – 366 LVR.

Re kā!

Atpalikuši par laikmetu

Ne mazāk par gadu pagājis, kopš pēdējie kolhozi pārtapuši paju sabiedrībās. Nu jau arī tās jūk un brūk, saglabājas tikai dažas, bet rādītāji ceļmalās var būt mūžīgi. Piemēram, sirpis un āmurs ar uzrakstu «K.Marksa kolhozs» pie rajona robežas un Špoģu ceļa, ko gan noliec, gan atkal paceļ, un otrs tāds atribūts pie Pelēčiem. Šim te līdzās ceļa otrā malā vēl lepni paceļas stella ar uzrakstu «Raiņa v. n. kolhozs», tā dublējas arī netālu no Preiļiem pie Babru sādžas (kāds to mēģinājis noplēst, bet pietrūcis spēka), tāpat aiz mežiņa pie ceļa no Kastīres uz Aizkalni. Kas par to, ka ne vairs kolhoza nav ar šādu nosaukumu, ne arī paju sabiedrības, bet — kas kaldināts metālā un mūrēts no sarkaniem ķieģeļiem, to nebūs jaukt nost.

Mazliet savādāk ir ar uzrakstu uz Līvānu ceļa: tas apgalvo, ka braucējs nokļuvis «Kolhozā «Nākotne»», kura tāpat jau sen nav. Nesen, 16. aprīlī maz trūka, lai arī paju sabiedrības ar tādu nosaukumu nebūtu. Laikam drīz no visa paliks vien šis metālā kaltais uzraksts.

Kāds kaimiņš nesen brīnījās, ka pie elektroenerģētiķiem, kuri tik nenogurdināmi seko skaitītāju rādītājiem un tam, lai kārtīgi maksātu par elektrības patēriņu, vēl ne tik sen bijusi laimīgi aizvadītā laikmeta populārākā uzskatāmā aģitācija, un par to neraizējušies šī kantora darbinieki.

Nesen rajona pagastu un paju sabiedrību atbildīgie darbinieki bija sapulcināti uz selektorapspriedi telekomunikāciju centra (Preiļos) zālē. Jau pie ieejas visus sagaidīja Latvijas PSR slavinoši krāsaini un no iekšpuses izgaismoti attēli, bet zālē prezidiju vietā visā savā godībā pie sienas stāvēja proletariāta vadoņa trafarētais un masu tirāžā izgatavotais profils. Te izvirzās divi jautājumi: vai šo kaimiņvalsts elku vietējie darbinieki joprojām pielūdz kā senāk un klanās tā priekšā, vai, varbūt, kopš neatkarīgās Latvijas Republikas pasludināšanas šajā telpā nav spēruši kāju?

Kamēr atbilde uz šo jautājumu kaut cik noskaidrosies, gribam izsludināt konkursu «Vai pazīsti savu dzimto pilsētu (rajonu, pagastu)?» un atbildēt uz vienu jautājumu: «Kur vēl saglabājušies Ļeņina bareljefi vai kādi citi atveidi?» Pirmajam pareizās atbildes autoram garantējam prēmiju — 100 LVR.

Klīst baumas, ka laukumā pie rajona padomes (tur stāv arī minētais nams ar zāli) bijusī Ļeņina galva, kas kalta no bronzas, nezin kur pazudusi. Varbūt pārdota? Ceram, ka uz šo jautājumu atbildi sniegs attiecīgās amatpersonas. Bez konkursa rīkošanas.

A.Rancāns

Bija, ir un būs vajadzīga

«Līvānu būvmateriāli» mēģina izkļūt no krīzes

Daudzi lieli uzņēmumi, kombināti vai koncerni tiek slēgti tā iemesla dēļ, ka mums nav vajadzīgas tik milzīgas ražotnes, mācāmies būt pieticīgāki vai arī — nav kur likt to, ko šāds monstrs spētu pieražot. Vai tas pats būs arī būvmateriālu ražošanā? Ja runa ir par Līvānu māju būves un kādu citu kombinātu, tad ar tiem ir kā ir: sak, paeksperimentējāt un pietiek. Vai tad vairs neviens un neko nedomā celt? Laikam jau jā, jo būvmateriālu un konstrukciju rūpnīca, kura pārtapusi par SIA «Līvānu būvmateriāli», tāpat uz «dzīvības un nāves sliekšņa» — kā citas šajā pilsētā. Un tomēr.

Pirms nepilniem diviem gadu desmitiem ķieģeļu fabrika Līvānos sākusi savu ceļu uz tādu uzņēmumu, kādu to redzam tagad — korpusi aizņēmuši 60 hektārus lielu platību, ražotnes ir arī aiz mūsu rajona robežām — Nīcgales keramzīta cehs. Jauda — gadā ap 30 miljoniem ķieģeļu, tajā skaitā jaunā tehnoloģiskā līnija, iekārtota pēc modernākām prasībām, var dot 15 miljonus. Bet tā nav bijusi iedarbināta. Keramzīta uzņēmums var ražot 130000 kubikmetrus, 20000 kubikmetru sīkbloku — arī šīs ražotnes apstādinātas. Lielajā un varošajā uzņēmumā valda miers un klusums, darbojas tikai mehāniskā nodaļa, bet ne jau ar savu pilno jaudu — 3000 tonnas dzelzs konstrukciju gadā — tā, pamazām un pēc vajadzības, ar 10 procentu «apgriezieniem».

Kas tad noticis? Kā visur — produkcija ir tik dārga, ka, neskatoties ne uz uzlabotajiem parametriem, ne jauniem veidiem, tai nav noieta. Lai gan ķieģeļi nepieciešami, jo būvēties gribētāju netrūkst, katram zemniekam un katram jaunsaimniekam vajadzīgas gan dzīvojamās mājas, gan saimniecības ēkas. «Līvānu būvmateriālu» strādnieki ar prieku ražotu lētākus ķieģeļus, bet tas nav iespējams. Un atrasts par labāku apstāties pie ļoti stipri palētinātas darbības, lai noturētos uz «būt vai nebūt» asās šķautnes.

Kā? Uz šo jautājumu iespējamos risinājuma variantus dažādos saietos snieguši gan tagadējās SIA priekšsēdētājs Viktors Šilovs, gan galvenais inženieris Arnolds Dalka un citi. Visu to apvienojot, rodas noteikts priekšstats. Izejvielu uzņēmuma pastāvēšanai pietiks daudziem gadiem, māliem ir laba kvalitāte, tālab no tiem iegūstamie būvķieģeļi, apdares materiāli, sīkbloki un cita produkcija ir teicama.

Uzņēmums to realizē arī pēc savstarpējas vienošanās ar pasūtītāju uz stipri atvieglotiem noteikumiem. Atliek pazvanīt pa tālruni vai ierasties personīgi un norunāt uz vietas, kas un kā. Iespējama apmaiņa pret lauksaimniecības produktiem, daudzi te strādājošie ar mieru savu algu saņemt gaļas, sviesta vai kartupeļu veidā. Varbūt arī pagaidīt līdz rudenim, kad zemnieka klētis un kūtis būs bagātākas.

Lai apgalvotu, dārga vai lēta prece, to attiecinām uz saviem ienākumiem. Ja tie ir pietiekami augsti un stabili, tad 15 rubļi par parastu ķieģeli, 47 — par ugunsdrošu nav nekas sevišķs. Uzņēmumā aprēķināts, ka cenu var ievērojami samazināt, jo ražotāji, izprotot situāciju, gatavi strādāt bez peļņas, sadarboties ar ekonomiski spēcīgiem līdzuzņēmējiem, atstāt tikai tās ražotnes, palīgnozares un saimniecību, kas visnepieciešamākas. Gatavi uzklausīt kuru katru saprātīgu priekšlikumu, lai tikai saglabātu ražošanu, pakāpeniski to celtu pretī jaudu pilnīgākai noslogošanai. Milzīgi daudz līdzekļu jāiztērē par elektroenerģiju, par gāzi un citiem komunālajiem pakalpojumiem — arī to palētināšana dotu iespēju atvilkt elpu.

Tāds būvelementu uzņēmums mūsu novadā ir un arī nākotnē būs vajadzīgs. Ir daudz vieglāk līdz labākām dienām saglabāt to, kas ir, nevis atkal visu celt no jauna. Bet ka tādas dienas tomēr nāks, nav šaubu.

Zemniekiem bez būvmateriāliem SIA «Līvānu būvmateriāli» piedāvā daudz interesanta cita, nākuša no viņu mehāniskā ceha. Piemēram, dzelzasu ratus zirgam. To konstrukcija iztur lielas slodzes, ritošā daļa uz gultņiem un viegli velkami, pārdomāti praktiskām vajadzībām un izskatīgu dizainu. Garantiju izgatavotāji dod uz gadu, taču tie kalpo krietni ilgāk. Cena — 24 tūkstoši rubļu pilns kompekts vai, piemēram, 1200 kilogrami kartupeļu. Tik daudz tupeņu var atlicināt katrs jaunsaimnieks, bet iegūtā manta kalpos gadiem. Var te pasūtīt arī lētākus ratus, pēc individuāla projekta, vai tikai riteņus vien, virsmu, jo daudzi jau labprāt kādu braucamu rīku sameistaro arī paši mājās. Piemēram, riteņu izgatavošana jau no seniem laikiem lielākā vai mazākā mērā bijusi meistaru ziņā, korpusu būvēja paši. Arī rekonstruē jau palietotus ratus un to detaļas.

Te izgatavo lieliskas — vieglas, skaistas un izturīgas ragavas ar atzveltni, ko pasūtītājs var veidot pēc savas gaumes un ieskatiem. Tādas pilnkomplekta ragavas maksā ap astoņiem tūkstošiem LVR.

Rāmavā rīkotajā republikas mazās mehanizācijas izgudrojumu izstādē apmeklētāju uzmanību piesaistīja «Līvānu būvmateriālos» izgatavotais ar traktoru darbināmais zāģis komplektā ar pagaļu skaldāmo aprīkojumu. Tāpat arī ūdenssildītāji, kas kompakti pēc gabarītiem, ērti ievietojami nama pagrabdaļā, izveidoti cietā kurināmā, tajā skaitā arī malkas, pielietošanai, viegli «pavelk» 18 dzīvokļu nama apsildi — to cena ap 130000 LVR. Ja parēķinām, kā ar telpu apkuri gāja tikko aizvadītajā ziemā, un paturam prātā, ka nākamā var būt daudz niknāka, tad šādai ierīcei izdotā nauda atmaksāsies dažu mēnešu laikā.

Tie ir nozīmīgākie šī uzņēmuma ražojumi.

SIA «Līvānu būvmateriāli» ieguldītie kapitāli, nav šaubu, atmaksāsies, jo šis ir perspektīvs uzņēmums. Ne tikai jaunus līdzīpašniekus gaida Līvānos, bet arī kuru katru labu un derīgu padomu: zvaniet, brauciet uz vietas, slēdziet abpusīgi izdevīgus līgumus par būvmateriāliem un vērtīgām ierīcēm. Uzņēmumam būs vieglāk pārvarēt krīzes situāciju un ar atjaunotu ticību ķerties pie kopīgu uzdevumu risināšanas.

A.Rancāns

Apdrošināšanas firmā konkursa kārtībā tiek aicināti darbā pārstāvji Latvijas rajonu pilsētās.

OBLIGĀTAS PRASĪBAS:
- latviešu un krievu valodas prasme,
- komunikablitāte,
- 2 rekomendācijas,
- vēlams personīgais autotransports,
- obligāts telefons dzīves vietā (sagatavot perspektīvo rajona darba plānu).

Zvanīt darba dienās no 9.00 līdz 12.00 pa tālruni 275705 Rīgā.

Dejo un dejos!

— Un tā, neskatoties uz to, ka vakar no deju kolektīvu skates Līvānos jūs pārradāties Preiļos tuvu pusnaktij, jūsu sejās šorīt redzu nevis nogurumu, bet kaut kādu iekšēju apmierinājumu. Tātad skate ir izdevusies? Un secinājums viens — deju kolektīvi šajos laikos, ko turpinām saukt par juku laikiem, ir nevis paputējuši, bet nonākuši kvalitatīvi augstākā pakāpē? Un, ar jūsu abu atļauju, vispirms stādot priekšā lasītājiem, kas jūs esat: — Dziesmu svētku rīcības komitejas priekšsēdētāja, rajona valdes sekretāre Valentīna Brice, un rajona kultūras darba organizatore Inta Ancāne, jūsu atbildes atsevišķi neizdalīšu, bet apvienošu kopīgā stāstījumā par «atdancošanu» augstajai žūrijas komisijai, kas sastāvēja no...

— ...republikas 11. Deju svētku virsvadītājiem Imanta Magones, Elmāra Beļinska, Ilmāra Dreļa un Balvu rajona deju virsvadītāja Jāņa Marcinkēviča. Divu dienu laikā skates notika Ludzā, Rēzeknē, Balvos un Preiļos, mūsu vērtētājiem bija iemesls justies nogurušiem, bet ne mazāk piekasīgiem kā vienmēr. Skatē piedalījās 12 rajona deju kolektīvi, kopš iepriekšējiem svētkiem dejotāju skaits gandrīz nemaz nav samazinājies. Cēlusies kvalitāte.

Vērtējot pēc 25 punktu sistēmas, ļoti augstu rezultātu — 24 punktus ieguva Preiļu 1. vidusskolas jauniešu deju kolektīvi, kurus vada Gaida Ivanova un Maruta Kozlova. Ar 22 punktiem novērtēts rajona kultūras nama vidējās paaudzes, vada Alda Kristapsone, un Preiļu siera rūpnīcas vidējās paaudzes deju kolektīvi (Silvija Kurtiņa). Jersikas pagasta dejotāji, kas strādājuši Anitas Lukjanskas vadībā, ieguvuši 21,5 punktus. Arī visiem pārējiem kolektīviem vērtējums ir augsts. Uz Rīgu, uz deju svētkiem brauks visi 12 rajona deju kolektīvi! Arī Rožupes «Dubna», kolektīvs, kas tikai rudenī noorganizējās pilnīgi no jauna un mēģināja Annas Miltas vadībā. Rožupē ir visčaklākie dejotāji, te ir otrs kolektīvs, ko vada Andris Usāns, bet kas punktu ziņā gan apsteidza pirmos. Annas Miltas kolektīvam jādejo aizlienētos tērpos.

Kopumā ņemot, visiem dejotājiem tērpi nav šūdināti jauni, tomēr daudz kas atsvaidzināts. Un vispār ģērbšanās kultūra ir ļoti cēlusies, tērpi ir novadam atbilstoši. «Kā visa Latgale ir apģērbta!» jūsmoja Imants Magone.

Lielākie dejotāju skaita ziņā — pa divpadsmit pāriem — ir Jersikas jauniešu un Preiļu kultūras nama vidējās paaudzes kolektīvi. Šodien dejot neviens nedzen ar varu, bet daudzi, sevišķi jaunieši paši to grib. Un ja vēl kultūras darbinieks ir savā vietā! No kurienes Preiļos rodas dejotāji? Te ir 1. vidusskola, kur savā laikā skolotājas Spulga Vilcāne, Eleonora Bleive, Tekla Vilcāne radīja tautas dejas gaisotni, deva šo ievirzi bērniem, kas vēlāk, pēc skolas pabeigšanas, būdami pieauguši meklēja ceļu uz deju kolektīviem, vai mudināja uz dejošanu savus bērnus. Arī deju kolektīvu pašreizējās vadītājas Gaida Ivanova un Maruta Kozlova, jādomā, guvušas impulsu šajā gaisotnē.

Bet deju pavadītāji! Cilvēki, kas pacietīgi atkārto melodiju, kamēr kājas iemanās visus pagriezienus, palecienus, sānsolīšus un galopa soļus salikt tādā zīmējumā, kādu to iecerējis horeogrāfs. Ineta Eiduka Preiļos spēlē pavadījumu trim kolektīviem, Inga Austere Rožupē — diviem, Aina Putniņa — Jersikā un Līvānos. Ne vienu vien vakara stundu ar savējiem dejotājiem pavadījuši Pārsla Pabērze, Arvīds Gžibovskis, Kristīne Sauliša.

Dejotājiem repertuārs bija samērā sarežģīts, bet dejas tomēr interesantas. Repertuārs pēdējos gados pakāpeniski izmainās. Latgalē tagad ir savi horeogrāfi, kas saliek novadam atbilstošas dejas. Mums vairs nav jādejo tādas, ko rīdzinieku apdarē veidotas mums piedāvāja par latgaliskām dejām.

Patiesi liels ir prieks par visiem rajona deju kolektīviem, par to, ka šie cilvēki ir labāki nekā jebkad, kaut viņiem varbūt nemaz tik viegli neklājas.

— Pēc šīs sarunas publicēšanas droši vien atkal mums piezvanīs tradicionālie zvanītāji un atkal teiks, — jūs tik dejojat un muzicējat, bet kā mums apsēties... Ko jūs viņiem atbildētu?

— Jaunieši dejo un dejos visos laikos! Deju kolektīvi ir Jersikas, Stabulnieku, Rušonas, Rožupes, Galēnu pagastos. Tie ir lauku ļaudis, un nevienam no viņiem nepaliek nekas neapsēts un nenovākts. Kurš atrod laiku dziedāt un dejot, tas ir pratis arī darbu padarīt. Dažam diena paiet, bet ne īsti ir strādāts, ne atpūsties viņš ir pratis. Cita lieta, ka ir tādi, kas labprāt redzētu visus latviešus gaužamies, sūrojamies un apskaužam kaimiņu, kurš gan strādā, gan dzied.

Bet to, kas ar labvēlību gribē uz dejotājiem palūkoties, Līvānu kultūras nama zālē svētdienas vakarā bija papilnām.

Ar Valentīnas Brices un Intas Ancānes stāstījuma palīdzību deju kolektīvu skatē mēģināja ielūkoties

Līvija Rancāne

P.S. Šodien no visiem rajona lietišķās mākslas meistaru darbiem tiek atlasīti labākie, lai Rīgā, Dziesmu un deju svētku laikā būtu redzama arī latgaļu darba prasme.

■ Pie kopīga Lieldienu galda. *Foto — J.Magdaļonoks*

Lieldienas, — tas ir laiks, kad diena top garāka par nakti. Lieldienas ir saules svētki, kad ziemas tumšie spēki atkāpjas, dodot vietu gaismai, siltumam, atgriežot zemei un augiem dzīvību. Svētītas un priecīgas tās ienāca Līvānu bērnu jaunrades namā, kur uz Lieldienu sarīkojumu mīļi gaidīti bija bērni — invalīdi kopā ar vecākiem.

Jēzus Kristus augšāmcelšanās svētkos visus klātesošos sveica ticības mācības skolotāja Vanda Krasovska. Katram bērnam viņa dāvināja Dievmātes medaljoniņu un vēlēja nest sirdī Dievu, ticēt Dievam, jo tad visi dzīves ceļi šķirsies. Katrs bērns ir Dieva dāvana un tas ir jāmīl tāds, kāds viņš ir piedzimis. Katram ir savs krusts, tas jānes bez kurnēšanas.

Ar krāsotām olām grozā ciemos pie bērniem ieradās Lieldienu zaķis. Bērni ar tām labprāt kaulējās un gāja olu sacensībās.

Ansambļi «Ceiruleits» un «Cālis», koklētāji un dramatiskā pulciņa bērni kopā ar vadītājiem centās ienest prieku un pavasari klātesošo sirdīs, rotāja saulei un Lieldienai. Nevienam šeit nebija garlaicīgi, neviens nejutās lieks, visi bija priecīgi, gāja kopīgās rotaļās. Par sarūpētajām Lieldienu dāvanām, saldumiem un atspirdzinošām sulām, kas bija svētku galdā, bērni un vecāki pateicas Bērnu fonda Preiļu nodaļas pārstāvei Vairai Vucānei un žēlsirdības kustības organizatorei Martai Veitai, par viesmīlību un siltumu — sarīkojuma organizatoriem.

V.POIKĀNE,
skolēnu jaunrades centra Līvānu nama pulciņu darba organizatore

Uzmanīgi ar pesticīdiem!

Uz šī gada 1. janvāri rajonā bija 22 ķīmikāliju un pesticīdu noliktavas, tai skaitā — apvienības «Ražība» bāze Aglonas stacijā. Tajā atrodas dažādi 68 nosaukumu līdzekļi, kuru daudzums ir aptuveni 2535⁷ kilogrami.

Sakarā ar pieņemto lēmumu par paju sabiedrību likvidāciju un īpašuma atdošanu bijušajiem īpašniekiem, kā arī jaunuzcelto noliktavu un ķīmikāliju, kas tur atrodas, izpārdošanu, jāizlemj šādi jautājumi:

- agroķīmiķiem pirms ķīmikāliju un pesticīdu noliktavu pārdošanas javeic zemnieku apmācības ķīmikāliju pielietošanas noteikumos un darba reglamentā, zemnieki jānodrošina ar pašaizsardzības līdzekļiem;
- apvienības «Ražība» bāzē jāorganizē saimnieciskā aprēķina brigāde, kura uz līguma pamata nodrošinās saimniecību noliktavu dezintoksikāciju, lai turpmāk tās nodotu jaunsaimniekiem;
- «Ražības» bāzes noliktavās jāatrod vieta atlikušo pesticīdu un ķīmikāliju savākšanai, kā arī tarai no lielsaimniecību noliktavām — līdz utilizācijas organizēšanai, jāizlemj jautājums par kontroles līdzekļiem augu aizsardzībā un minerālmēslojuma pielietošanā privatizētajās (nomas) saimniecību siltumnīcās, lai nepieļautu ķīmikāliju pārdozēšanu un nonākšanu augos, tātad cilvēku uzturā.

Kategoriski aizliegts apstrādāt ar pesticīdiem zaļos sīpolu lokus, salātus, pētersīļus, selerijas, dilles, zaļos zirnīšus. Arī siltumnīcu agrie dārzeņi jāaudzē bez pesticīdiem. To audzēšanai ieteicami biopreparāti cīņai pret kaitēkļiem. Pesticīdus nedrīkst lietot ziedošiem augiem, kā arī tuvāk par 5 km no bišu dravas.

Tādos laukos, kur kolhozi, sovhozi pēdējo 10-15 gadu laikā nav lietojuši pesticīdus un minerālmēslus, zemnieki var izaudzēt bioloģiski kvalitatīvu un pilnvērtīgu lauksaimniecības produkciju bez pesticīdu lietošanas — bērnu uzturam, slimnīcām un sanatorijām.

L.KADULINS,
Preiļu valsts vides un sabiedrības veselības centra sanitārais ārsts

«PIECI ZEM VIENAS CEPURES...»

«Mums, varbūt, tā liekas skaista un pašā laikā, bet lasītājam savs spriedums. Lai. Ceram, ka līdz nākamajai grāmatai katrs no mums labosies. Un vēl ceram, ka ar gadiem nāks jauni laiki arī grāmatai. Tā varēs atdzimt, kļūt pieejamāka daudziem un daudziem, vajadzīga un gaidīta. Lai tevi, lasītāj, nebaida mūsu vienkāršie apģērbi,» — tā teikts nule iznākušā dzejoļu krājuma «Avota ūdens malks» redaktora Antona Rancāna pēcvārdā. Bet tie pieci, kas paslēpušies zem vienas cepures, t. i., vieniem grāmatas vākiem, ir Preiļu puses dzejnieki Dzērksteņa, Daiga Lapāne, Onte Leičujōņs, Einārs Pelšs, Voldemārs Romanovskis.

14. aprīlī rajona bibliotēkas lasītavā notika šīs grāmatas prezentācija. Bija atnākuši daudzi Preiļu inteliģences pārstāvji, dzejas mīļotāji.

■ Prezentācijas laikā. Runā dzejniece Dzērksteņa. *Foto — J.Silickis*

Aizkustinoši un skumji, kā novēlējums jaunajai paaudzei skanēja Dzērksteņas vārdi «mūžības vārtu priekšā». Dzērksteņa — Genovefa Upeniece no Upeniekiem, savos 84 gados daudz un smagi strādājusi. Līdz karam izmācījās par skolotāju, bet pēc kara viņas izglītība un uzskati izrādījās nederīgi jaunai varai. Dzērksteņa visu mūžu rakstīja tikai par to, ko pārdzīvoja pati, kas ir izsāpēts, tāpēc viņas dzejoļi ir vienkārši, bet pēc satura dziļi.

Labus vārdus viņai veltīja bijušais Preiļu, tagad Tilžas draudzes dekāns Alberts Budže. Viņš pateica arī, ka viens no Dzērksteņas dzejoļiem ievietots krājumā, kas uzdāvināts Romas Pāvestam Jānim Pāvelam II. Tas ir ļoti liels gods. Dekāns pastāstīja arī par saviem pētījumiem un daudziem atradumiem Preiļu rajona vēsturē, solīja iepazīstināt ar šiem materiāliem lasītājus, mudināja preiliešus aktīvāk nodarboties ar sava rajona vēstures izpēti.

Dzejnieci Daigu Lapāni stādīja priekšā Aizkalnes pagasta bibliotēkas vadītāja Maija Paegle. Daigas intereses ir ļoti daudzpusīgas, savu dzejoļu tēmas viņa atrod it visā. Bet visinteresantāko saskata cilvēka dvēselē. Pēc Latvijas Universitātes beigšanas rīdziniece Daiga strādā J.Raiņa Literatūras vēstures un mākslas muzeja Jasmuižas filiālē.

Voldemāra Romanovska vārds lasītājiem nav svešs. Tas ne reizi ir parādījies arī rajona presē. Līvija Rancāne, stāstīdama par Valdi, kā viņu sauc visi draugi, atzīmēja ne tikai viņa oriģināldarbus, bet arī daudzus tulkojumus no krievu, franču, bulgāru valodas, viņa vaļasprieku — dzijas krāsošanu un adīšanu (izstādē varēja redzēt viņa darinājumus ar bagātiem latviešu ornamentiem un gaumīgiem krāsu salikumiem).

Einārs Pelšs ģimenes apstākļu dēļ uz tikšanos ar lasītājiem neatnāca. «Neaprēķināms,» — teica par viņu Valdis Romanovskis. «Neaprēķināms it visā — gan dzejā, gan dzīvē.» Nekad nevar paredzēt, ar ko viņš aizrausies, bet to, ka katra jauna aizraušanās pārtaps jaunā dzejā, — gan.

Antons Rancāns iepriecināja klausītājus ar humoru nolasīdams fragmentu no sava nākamā prozas darba «Traks vai no Rogovkas». Izstādē varēja aplūkot viņa košos akvareļus un kolekcijas.

Pirmais Preiļu autoru dzejoļu krājums nu ir nācis pasaulē. Lai tam ir labs liktenis, lai to neklāj putekļi bibliotēku plauktos.

Grāmatas autori no sirds pateicas bibliotēkas darbiniekiem par prezentācijas organizēšanu.

L.Zenķeviča

Vispasaules latviešu jaunatnes saiets «MEŽCIEMS-93»

♦ Heijā! No Jāņiem līdz Pēteriem gaidām Jūs Mežciemā!

Ja Jūs vēlaties iepazīties ar tautiešiem no Eiropas, Austrālijas, Amerikas, iepazīties ar jaunajiem talantiem tepat no Latvijas, kā arī gribat pats aktīvi iesaistīties un piedalīties visās saieta nopietnās un nenopietnās tikšanās, rīta celšanās un nakts nīkšanās, tad Jums noteikti jābrauc uz kūrortu «Mežciems» no 24. līdz 29. jūnijam.

Ja atbrauksiet uz saietu Mežciemā, tad saimnieki gādīgi Jūs izvietos kūrorta dzīvojamās istabās, nodrošinās ar brokastīm, pusdienām, vakariņām. Jūsu rīcībā būs moderns peldbaseins, somu pirtiņa, bāri, deju un videozāles, kā arī plaša kultūras un diskusiju programma.

Mēs vēl pagaidām nevaram konkrēti norādīt, kurās stundās, kādi cilvēki un grupas uzstāsies, bet pasākuma koncepcija ir sekojoša:

celies un uz rīta skrējienu, aerobiku, vingrošanu projām velies — 7.00,

brokastis — 8.00,

nodarbības diskusiju klubos, sporta sekcijās — 9.00,

pusdienas — 13.00,

kulturālās pēcpusdienas:

tikšanās ar radošu jaunatni un tiem, kas ir pēkšņi apzinājuši savu talantu... — 14.00,

vakariņas — 18.00,

lustīga vakarēšana, cik kurš grib un var no — 19.00.

Ja Jūs gribat būt «kopā ar mums», Jums līdz 25. aprīlim jānosūta uz mūsu adresi pieteikumi, kur jānorāda vārds, uzvārds, dzimšanas gads, adrese, telefona numurs, ja tāds ir. Jums īsi, bet spilgti ir jāapraksta, kas Jūs esat un kādas radošas domas un idejas Jūs varat ienest saieta sabiedrībā. Tā kā kūrortā ir ierobežots vietu skaits, šie pieteikumi būs būtiski, lai Jūs saņemtu ielūgumu uz saietu, bet... Diemžēl ir viens bet. Dalības maksa ir 50 Ls (lati) vai 10 000 LVR. Jums pieteikumā ir jānorāda, ka Jūs pats vai Jūsu sameklēts sponsors pēc ielūguma saņemšanas būs spējīgs samaksāt šo summu līdz 20. maijam.

Samaksa var būt skaidrā naudā vai ar pārskaitījumu. Mūsu rēķins: Latvijas bankas Alejas nodaļa, Latgales kultūras fonds, rēķins Nr.002700017 (ar norādi — Jauniešu saietam).

Ja Jūs esat šo jautājumu atrisinājuši, tad mēs gaidām Jūsu pieteikumus. Rakstiet: Daugavpils pilsētas valdes Jaunatnes nodaļai, Vispasaules Latviešu jaunatnes saieta rīcības komitejai Kr.Valdemāra ielā 1, Daugavpils, LV-5407, Latvijā.

Visu labu vēlot, Māris!

Vispasaules latviešu jaunatnes saieta rīcības komiteja

Noslēdzies Preiļu pilsētas čempionāts

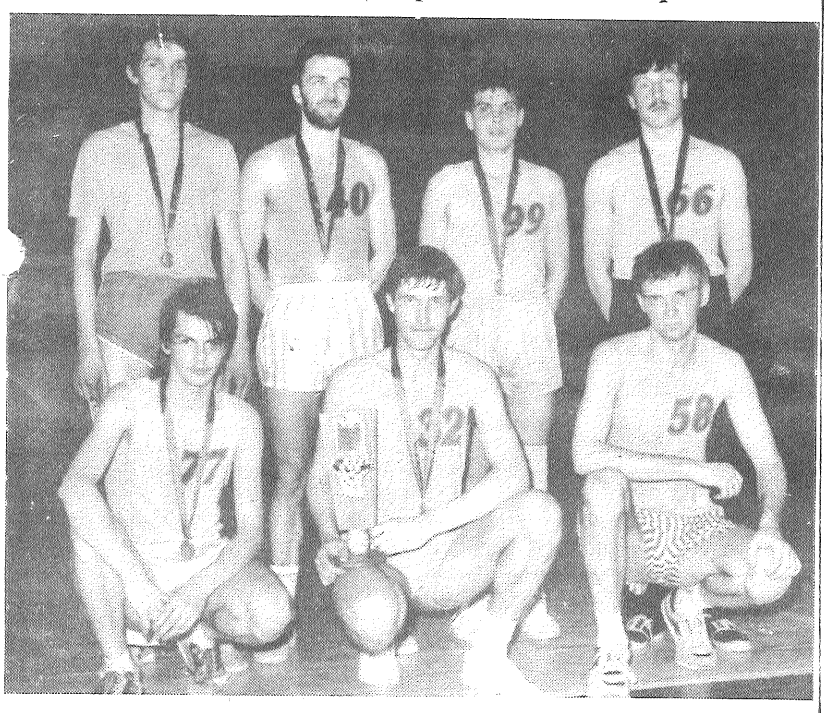

■ Preiļu 1. vidusskolas komanda — čempionāta uzvarētāja.

Noslēdzies Preiļu pilsētas basketbola čempionāts. Vīriešu komandas pēc priekšsacīkšu spēlēm mērojās spēkiem ceturtdaļfinālos, kuros Preiļu 1. vidusskola bez problēmām pieveica Riebiņu komandu ar 84:31, bet «Cerība» spēles pēdējā sekundē izcīnīja uzvaru pār «Power» 42:41, SCO — Veterāni 46:35, Jaunaglona — «Atturība» (Riebiņi) 47:40. Pirmajā pusfinālā SCO — Jaunaglona 60:21, bet otrajā 1. vidusskola tikai papildlaikā tika galā ar sporta kluba «Cerība» komandu — 62:53. Finālspēlē Preiļu 1. vidusskolas komanda pārspēja SCO spēlētājus ar 47:43 un otru gadu pēc kārtas izcīnīja ceļojošo kausu. Spēlē par 3. vietu «Cerība» uzvarēja Jaunaglonu ar 45:37.

Dāmu konkurencē pusfinālu rezultāti: Preiļu 1. vidusskola — Jaunietes 64:8, «Kamēr» — «Tikai tā» 63:53. Finālā «Kamēr» — Preiļu 1. vidusskola 46:30, spēlē par 3. vietu «Tikai tā» — Jaunietes 66:21.

Turnīra noslēgumā tika sastādītas simboliskās izlases, kurās iekļuva Aleksandra Točko un Ieva Škagale (abas «Kamēr»), Agrita Zīmele un Aina Leikuce (abas Preiļu 1. vidusskola) un Vineta Liniņa («Tikai tā»). Vīriešiem piecu labāko skaitā iekļuva Uldis Bērziņš un Ilmārs Madelāns (abi Preiļu 1. vidusskola), Ingus Buks (SCO), Valdis Volonts («Cerība») un Andris Kurmis (Jaunaglona).

Imants BABRIS
J.SILICKA foto

KLUSĀ EZERMALĀ...

Ar līdaku nārstu sarosās ne tikai žebērklu turētāji un citāda veida malu zvejnieki, kuri dzīvo ezeru tuvumā, bet uz viegli iegūstamiem lomiem sabrauc arī pilsētnieki. Un gadās arī tā, ka zvejnieku pašu nozvejo — zivju aizsardzības inspektors ar saviem palīgiem. Tā, piemēram, bija diviem preiliešiem — J.G. un V.S., kuri Pelēču ezerā gribēja izmēģināt laimi ar asi uztrītiem duramajiem 6. aprīlī drīz pēc pusdienlaika: viņus pārsteidza zivju aizsardzības inspektors un zemessargi.

Tādas pat nepatikšanas sanāca arī vēl sešiem vīriem pie citiem ezeriem gan šajā pašā Pelēču, gan arī Aglonas pagastā — zivju aizsardzības inspektora J.Belkovska portfelī glabājas astoņi protokoli. Zemessargi viņam palīdzēja izdarīt reidus uz Rušonas, Cirīša, Firsovas, Kastīres, tāpat arī Šusta un Dovoles ezeriem, visi šie izbraucieni bija sarīkoti pievakarēs. Malu zvejnieki nerimstas arī pa nakts melnumu, iet uz līdaku duršanu ar kabatas lukturīšiem rokās, bet šoreiz nakts reidā tādus brāķdarus neizdevās atklāt.

Kad debess ir nomākusies un laiks kļūst vēss, kā tas bija Lieldienās, līdaciņas vairāk uzturas dziļāk ezeros, kur ar ūdens dieva Neptūna atšķirības zīmi bruņotie svaigas zupas cienītāji nevar piekļūt, bet siltākā laikā atkal viss sāksies no jauna. Netaisās snaust tie, kam jābūt nomodā par līdaku nārsta drošību, jo viņiem rūp, lai mūsu ezeru bagātības neietu mazumā.

A.Mežmalis

TIESAS SPRIEDUMI

● 18. martā Preiļu rajona tiesa izskatīja Jurija Brjutova lietu (dz. 1972. gadā, preilietis, izglītība 9 klases, agrāk nav sodīts, nestrādā, bez noteiktas dzīves vietas).

1993. gada 11. janvārī Brjutovs nozaga no paziņas, kura dzīvoklī notika iedzeršana, pagraba atslēgas. Nākošajā dienā nozaga no pagraba mopēdu, kas maksā 5000 LVR, un pārdeva rezerves daļām par 500 LVR.

Tiesa piesprieda Brjutovam brīvības atņemšanu uz 2 gadiem bez mantas konfiskācijas (nosacīti ar obligātu iesaistīšanu darbā).

● 19. martā tiesāja Grigoriju Drugoveiko (dz. 1960. gadā Rožupes pagastā, izglītība 8 klases, precējies, agrāk divas reizes sodīts).

Naktī uz 1992. gada 7. augustu Sutru pagasta Rauniešos, būdams alkohola reibumā, viņš sasita logu un uzlauza agrorūpnieciskās biedrības «Linga» desu ceha durvis. Nozaga 32 kg desas par 8000 LVR.

Naktī uz 2. februāri, atkal iereibušā stāvoklī, iepriekš sarunājis ar Igoru Bogdanovu, pret kuru kriminālliета izmeklēšanā pārtraukta, Rauniešu veikalā Nr. 62 sasita signalizāciju un norāva atslēgas. Abi tika saķerti uz vietas, zādzība neizdevās. Kramplaužus pamanīja kaimiņi un aizturēja.

Spriedums: brīvības atņemšana uz 4 gadiem bez mantas konfiskācijas, izciešot sodu stingrā režīma labošanas darbu kolonijā.

● 25. martā notika tiesa Andrejam Karnickim (dz. 1961. gadā Sanktpēterburgā, izglītība vidējā, precējies, sodamība dzēsta, paju biedrības «Nākotne» elektriķis, dzīvo Sutros).

Naktī uz 1992. gada 10. decembri, būdams iereibis, sasita veikala Nr. 88 noliktavas logu Sutru pagasta Ļipuškos un iekļuva veikalā. Nozaga dažādus produktus par 2350 LVR.

Tiesa piesprieda Karnickim brīvības atņemšanu uz 3 gadiem bez mantas konfiskācijas, soda izpildi atliekot uz 2 gadiem ar nosacījumu: nemainīt dzīves vietu, ziņot par darba vietas maiņu, reizi mēnesī ierasties uz reģistrāciju policijā.

● 26. martā tiesas priekšā stāvēja Jeļena Miltiņa (dz. 1951. gadā, līvāniete, izglītība vidējā, bezdarbniece, agrāk 2 reizes sodīta).

No Miltiņas paskaidrojuma: «1993. gada 13. janvārī es uzkāpu Līvānu policijas iecirkņa 2. stāvā pie Bonkareva, lai uzzinātu par arestēto vīru, bet Bonkareva kabinetā nebija. Es gāju tālāk un ieraudzīju vienā kabinetā daudz policistu un tur bija arī sekretāre Ināra Dimante. Es griezos atpakaļ, bet, ejot garām sekretāres kabinetam, ieraudzīju uz grīdas pie sienas sieviešu somiņu, no kuras rēgojās naudas paciņa. Es ieliku naudu savā kabatā, pēc tam ātri izgāju uz ielas. Kioskā pie gastronoma nopirku par šo naudu 2 paciņas sviesta, sieru, maizi, cigaretes, tad atgriezos policijas iecirknī un nodevu šos produktus vīram, jo viņš bija arestēts.»

Pēc tam Miltiņa iedeva naudu paziņam, lai nopirktu dzeramo un plostoja kompānijā, kamēr, ejot mājās, tika aizturēta ar naudas atlikumu kabatā.

Tiesas spriedums: sodīt ar brīvības atņemšanu uz 4 gadiem bez mantas konfiskācijas. Šim sodam pievienot pēc Preiļu rajona tiesas 1991. gada 30. augusta sprieduma noteikto sodu 3 mēnešus — vispārējā režīma labošanas darbu kolonijā.

● 30. martā tiesāja brāļus Kamļevus — Mihailu un Nikolaju (Mihails — dz. 1958. gadā, neprecējies, izglītība 8 klases, agrāk sodīts, paju sabiedrības «Druva» strādnieks, dzīvo Stabulniekos; Nikolajs — dz. 1956. gadā, izglītība 9 klases, neprecējies, paju sabiedrības «Druva» strādnieks).

Zaga gan Mihails viens, gan abi kopā. Divas reizes apzaga veikalu «Vilcāni», pēc tam veikalu «Stabulnieki» par ievērojamām summām. Naktī uz 1992. gada 9. decembri M.Kamļevs atnesa un pielika pie veikala «Stabulnieki» kāpnes, lai izslēgtu signalizāciju, bet viņu pamanīja iecirkņa inspektors, kas novēroja veikalu.

M.Kamļevam piesprieda brīvības atņemšanu uz 5 gadiem ar mantas konfiskāciju, sodu izciešot stingrā režīma labošanas darbu kolonijā.

N.Kamļevam — brīvības atņemšana uz 3 gadiem nosacīti ar obligātu iesaistīšanu darbā.

● 31. martā notika tiesa Jurim Daugulim (1971. g. dz., līvānietis, izglītība 9 klases, neprecējies, sodīts 1989. gadā ar brīvības atņemšanu uz 9 gadiem, Latvijas Augstākā tiesa samazināja sodu uz 5 gadiem. Pēc Jēkabpils rajona tautas tiesas lēmuma atbrīvots no ieslodzījuma nosacīti pirms termiņa. Strādāja Līvānu stikla fabrikā par strādnieku).

1992. gada 21. decembra rītā ap plkst. 5.00 Līvānos Rīgas ielā netālu no tilta pār Dubnu Daugulis ar nolūku iegūt mantu uzbruka sievietei, kura gāja uz darbu. Nogāza zemē, sāka spārdīt ar kājām pa seju, nodarot vieglus miesas bojājumus. Kad cietusī pārstāja kliegt, Daugulis noņēma viņai no rokas pulksteni, pārmeklēja kabatas un no nokritušā tīkliņa izņēma naudas maku ar 2150 LVR.

Tiesa piesprieda: Dauguli sodīt ar brīvības atņemšanu uz 4 gadiem bez mantas konfiskācijas. Šim sodam pievienot pēc Preiļu rajona tiesas sprieduma neizciesto sodu un galīgo sodu pēc abiem spriedumiem noteikt brīvības atņemšanu uz 4 gadiem 7 mēnešiem un 5 dienām, sodu izciešot stingrā režīma labošanas darbu kolonijā.

Pēc Preiļu rajona tiesas materiāliem publikāciju sagatavoja
L.Zenķeviča

Kristīgie demokrāti aicina uz tikšanos

Šī gada 17. aprīlī Rīgā notika Latvijas Kristīgo demokrātu savienības kongress, kurā pieņemti un apstiprināti statūti, darbības programmas un deputātu kandidāti Saeimas vēlēšanām. No Latgales novada balsošanas listē iekļauti un apstiprināti 20 deputātu kandidāti.

Lai iedzīvotājus iepazīstinātu ar LKDS statūtiem, darbības programmu un Latgales novada deputātu kandidātiem, visi kristīgie iedzīvotāji tiek aicināti uz sanāksmi šī gada 25. aprīlī plkst 14.00 Preiļu katoļu draudzes namā.

LKDS Preiļu atbalsta grupa

Televīzijas programma

Piektdiena, 23. aprīlis

LATVIJAS TV I

18.00 Ziņas. 18.10 Ugunssardzē. 18.30 Ēterā - Vidzemes TV. 19.00 Arēna. 19.25 Globuss. 20.00 Ekrāns bērniem. 20.30 Panorāma. 21.10 Skatuve. 21.55 M.Freins. Lampu drudzis. Latvijas Nacionālā teātra izrāde. 23.45 Nakts ziņas.

OSTANKINAS TV

5.00 Ziņas. 5.20 Rīta vingrošana. 5.30 Rīts. 7.45 Firma garantē. 8.00 Ziņas. 8.20 Oļesja un kompānija. 8.50 Mans draugs Sokrātiņš. Mākslas filma. 10.00 Futbols. Beļģijas Antverpene - Maskavas Spartaks. 10.50 Preses ekspresis. 11.00 Ziņas. 11.20 Ceļotāju klubs. 12.10 A.Arbuzovs. Vecmodīgā komēdija. Filmizrāde. 13.45 Mult. filma. 14.00 Ziņas. 14.25 Bidžs. 14.50 Biznesa mācība. 15.50 Bloknots. 15.10 Mans draugs Sokrātiņš. Mākslas filma. 16.20 Povince. 16.50 Lieta. 17.00 Ziņas. 17.20 Sadraudzības interešu sardzē. 17.40 Kāds būs laiks? 17.45 Cilvēks un likums. 18.15 Vagons 03. 18.45 Brīnumu lauks. 19.40 Labu nakti, mazuļi! 20.00 Ziņas. 20.35 Skatiens un citas programmas piedāvā... 0.35 Preses ekspresis. 0.45 Futbols. Ceļā uz Vemblija stadionu.

LATVIJAS TV II

17.30 BBC World Service. 18.00 Skabarga. 18.50 Lielbritānija. Pārtikas un dzērienu ražošanas tehnoloģija. 19.20 Labdarības akcija Opera. 20.00 Reģionālās TV piedāvā... 20.30 Latgales ziņas (krievu val.). 21.00 Sēta. 21.30 Mult. filma pieaugušajiem. 21.45 Ziņas. 22.00 Latgales ziņas. 22.30 TV spēle Kurjers. 23.00 Deutsche Welle.

KRIEVIJAS TV

16.55 Izsūūts uz planētu Zeme. Mākslas filma. 7. sērija. 17.45 Referendums... 18.45 Svētki katru dienu. 19.00 Vēstis. 19.25 Nogalināt drakonu. Mākslas filma. 21.25 Krievijas Federācijas AP sesijā. 22.00 Vēstis. 22.25 Sporta karuselis. 22.30 Noskaidrosim! 22.45 K-2 piedāvā... 0.05 Labākās NBA spēles.

Sestdiena, 24. aprīlis

LATVIJAS TV I

9.00 Rīta stunda. 10.00 Kārumnieks. 10.15 Pasaka, pasaciņa... 11.45 Skaistumam un veselībai. 12.15 TV spēle Kurjers. 12.55 Globuss. 13.30 Vakardziesma. Dok. filma. 13.40 Regbijs. 14.25 Bordertauna. 51. un 52. sērija. 15.10 Tēva dēls. TV iestudējums. 2. un 3. daļa. 16.20 Skabargas spēle ar iepazīšanos Džungļi. 17.40 Es spēlēju tā. 18.00 Ziņas. 18.05 Mūsmājās. 18.35 Kādu dziesmu dziedāsim? 19.15 Spogulī. 20.00 Ekrāns bērniem. 20.30 Panorāma. 21.10 Savai zemītei.

OSTANKINAS TV

6.15 Ziņas. 6.35 Rīta vingrošana. 6.45 Preses ekspresis. 6.55 Lietišķu cilvēku sestdienas rīts. 7.40 Sports un izredzes. 8.10 Maratons-15 - mazuļiem. 8.35 Kāds būs laiks? 8.45 Autogrāfs - sestdienās. 9.15 Medicīna - tev. 9.55 Sarkanais kosmoss. Dok. filma. 10. sērija. 10.25 Krievu pasaule. 11.05 Neaizmirstamais 1919. gads. Mākslas filma. 14.00 Ziņas. 14.25 Viesos pie raidījuma Kalpojot mūzām... 14.55 Centrālais ekspresis. 15.25 Ultra-si. 16.05 Dzīvnieku pasaulē. 16.45 Izklaidējoša programma. 17.15 Sarkanais kvadrāts. 17.55 A.Krotova daiļrade. 18.45 Mākslas filma no cikla Maiks Hammers. 19.40 Labu nakti, mazuļi! 20.00 Ziņas. 20.40 Anna Kareņina. Mākslas filma. 3. sērija. 21.30 Studija Politika piedāvā... 21.55 Par skumjo un smieklīgo. A.Arkanovs. 23.00 Ziņas. 23.15 Ticība, cerība, mīlestība...

LATVIJAS TV II

15.53 LatLoto. 17. izloze. 15.55 Runāsim vāciski! 16.15 Mācīsimies angļu valodu! 16.40 Basketbols. 17.40 Amatnieks. 18.00 Dzīve tuvplānā. 18.45 Kristīgā pasaule. 19.00 Vizīte. 19.30 Ziņas. 19.45 Rīga videoversijā. 20.30 Panorāma. 21.00 Basketbols. 22.00 Deutsche Welle. 22.30 Āfrikas karaliene (angļu val.).

KRIEVIJAS TV

17.45 Spogulis varonim. Mākslas filma. 1.sērija. 19.00 Vēstis. 19.25 Spogulis varonim. Mākslas filma. 2. sērija. 20.30 Ar bērna muti. 21.00 Pilnīgi slepeni. 22.00 Vēstis. 22.25 Sporta karuselis. 22.30 Programma A. 23.30 Iemīlējies pēc paša gribas. Mākslas filma.

Svētdiena, 25. aprīlis

LATVIJAS TV I

9.00 Skan ērģeles. 9.20 Sastrēgumstunda. Koncertfilma. 9.50 Dvēselīt, atgriezies! 10.05 Otas pasaulē. 10.30 Ķengura kabatā. 11.30 Brīnumzeme. 12.05 Sporta deju sacensības Liesmiņa-13. 13.15 Parlaments pret mafiju. 14.05 TV klubiņš Pie Vecā Ratiņa. 15.35 Es gribu tavu foto. Īsfilma. 15.55 A.Niedra. Līduma dūmos. 7. daļa. 16.40 Vēstures mirkļi. 17.40 Bērniem. 18.00 Ziņas. 18.05 Satikšanās mūzikā. 18.45 P.Besons. Dzīvnieku dialogs. Daugavpils teātra izrāde. 19.05 Spēlē A.Ābols. 19.25 Pekšņi. 20.00 Ekrāns bērniem. 20.15 Mūsu kinonedēļa. 20.30 Panorāma. 21.20 Pauze. 22.30 Grupas Motorhead koncerts.

OSTANKINAS TV

6.20 Ziņas. 6.35 Rīta vingrošana. 6.45 Sportloto izloze. 7.00 Gara spēks. 8.00 Centrs. 8.30 Rīta agrumā. 9.00 Kamēr visi mājās. 9.30 Rīta zvaigzne. 10.20 Amatniecība. 10.25 Militārā rēvija. 11.05 Melnā Skaistulīša piedzīvojumi. Mākslas filma. 11.30 Grāmatu pasaule. 12.10 Maratons-15. 13.00 Pifs un Herkuless. Mult. filma. 13.10 Kusto komandas zemūdens odiseja. Dok. filma. 14.00 Ziņas. 14.20 Izvēlētie un tauta. S.Šuškevičs. 15.00 Ceļotāju klubs. 15.50 Mult. filmas. 16.50 Starptautiskā programma Panorāma. 17.30 TV locis. 17.45 Ziņas. 18.00 Kāds būs laiks? 18.05 Kinoafiša. 18.25 Kad maršē svētie. Mākslas filma. 20.00 Nedēļas notikumu apskats. 20.55 Hokejs. Krievijas izlase - Kanādas izlase. 23.30 Ziņas. 23.50 Pasaule vaļasbrīdī.

LATVIJAS TV II

15.00 Krievu pareizticīgās garīgās mūzikas koncerts. 16.30 Mult. filma. 16.45 Bērniem. 17.00 Kā mēs aizgājām no mājām. Filma. 17.30 Reģionālās TV piedāvā... 18.00 Kantrimūzika. 18.30 Sports un Co. 19.30 Ziņas. 19.45 5 minūtes par savu naudu. 19.50 TV spēle Kurjers. 20.30 Panorāma. 21.10 Baznīca un draudze. 21.40 Basketbols.

KRIEVIJAS TV

16.50 V.Disneja pasaku valstībā. 17.40 Dok. filma. 18.10 Teātra cienītājiem. 19.00 Vēstis. 19.25 Svētki katru dienu. 19.35 Juku jukām. ASV mākslas filma. 21.15 Mult. filma pieaugušajiem. 21.25 Pie Ksjušas. 22.00 Vēstis. 22.25 Sporta karuselis. 22.30 Filmai - pirmizrāde. 22.45 Festivāls Ņižņijnovgorodas karuselis.

1. maijā plkst. 19 Līvānu kultūras namā koncerts.

Spēlē un dzied «Saulkrastu kapela» kopā ar M.Gruzīti.

Biļetes cena 70 LVR.
Biļešu iepriekšpārdošana kultūras namā.
Pēc koncerta pavasara balle. Sākums plkst. 21.
Ieejas maksa 50 LVR.
Darbosies kafejnīca.

☛ Šī gada 7. maijā plkst. 10 Aglonas kultūras namā notiks paju sabiedrības «Aglona» paju īpašnieku kopsapulce.

Preiļu rajona paju sabiedrības «Vanagi» valde paziņo, ka 1993. gada 30. aprīlī plkst. 10.00 Vanagu skolā notiks paju biedru kopsapulce.
Reģistrācijas sākums plkst. 9.00.

☞ PĀRDOD
benzīnu un dīzeļdegvielu.
Tālrunis Rīgā 248406.

CIENĪJAMIE PIRCĒJI!

Valsts Daugavpils ķīmiskās šķiedras uzņēmums 24. aprīlī Preiļu tirgū pārdos šādas preces:
- siena presēšanas auklas (cena 180 un 190 LVR par vienu kilogramu),
- dažādas auklas un troses,
- vīriešu un bērnu zeķes, sieviešu zeķbikses,
- ceļasomas,
- apģērbu un veļu,
- autoriepas,
- aizkaru un tilla audumus, dekoratīvo audumu mēbelēm,
- emaljētus traukus,
- vatelīnu, tapetes,
- apelsīnus.

Uzņēmums pārdod vairumā presēšanas auklas, smago un vieglo automobiļu riepas, kā arī citas preces.
Par iegādes jautājumiem tuvāk interesēties pa telefoniem: Daugavpils 44326, 49154.

Preiļu rajona Valsts zemes ierīcības daļa 23. aprīlī Preiļu kultūras namā rīko sanāksmi par zemes privatizāciju, sākums plkst. 10.00.
Sanāksmē piedalīsies Latvijas Republikas Augstākās Padomes deputāts un Valsts zemes dienesta ģenerāldirektors G.Grūbes kungs un Latvijas Republikas Augstākās Padomes Lauku zemes komisijas konsultants E.Rutka kungs.
Aicinām piedalīties visus pilsoņus, kam interesē jautājumi par zemes privatizāciju.

Preiļu 1. vidusskola lūdz vecākus, kuru bērniem (pilni 6 gadi līdz 1993. gada 1. septembrim) 1993./94. mācību gadā jāmācās 1. klasē, iesniegt pieteikumus skolas kancelejā līdz š. g. 15. jūnijam. Bērnus, kuri nav apmeklējuši bērnudārzu, aicinām uz nodarbībām š. g. 7. jūnijā plkst. 9.00.

Republikāniskais projektēšanas un māju celtniecības trests
rīko slēgto konkursu par nomas tiesībām uz 5 gadiem ar pirmpirkuma tiesībām un pretendentu atlasi māju būves ceham (t. sk. kokmateriālu birža un žāvēšanas cehs) ar kopplatību 30500 kv. m Līvānos, Celtniecības ielā 2.
Nomniekiem jāsaglabā iepriekšējais darbības profils.
Aicinām pieteikties līdz š. g. 15. maijam Līvānos, Celtniecības ielā 2. Tālr. 53355, 44598.

Uzņēmums Jēkabpilī
REALIZĒ
- benzīnu A-76 par vairumcenu 23 LVR un zemāk,
- dīzeļdegvielu — vairumcena 24 LVR un zemāka atkarībā no daudzuma.

Pēc vienošanās iespējama degvielas piegāde pircējiem.
ADRESE: Jēkabpilī, Madonas ielā 6.
TEL. 23173, 34928, 34027 (vakarā).

Valsts Lubānas mežrūpniecības saimniecība
IEPĒRK
priedes zāģbaļķus 6,1 m garus, caurmērs tievgalī 22 cm un vairāk.
Telefons uzziņām 94168, 94461 — Lubāna, Madonas rajons.

Firma «Nelss» PĒRK:
✓ apzāģētus skujkoku materiālus, cena 100-140 DM par 1 kub. m,
✓ neapzāģētus egles dēļus, cena 55-70 DM par 1 kub. m,
✓ taras dēlīšus, cena 90-110 DM par 1 kub.m.
Tūlītēja samaksa. Iespējams pasūtītāja transports.
Reģionālā pārstāvniecība: Madonā, Saieta laukumā 2, no plkst. 9.00 līdz 16.00.
Tālr. 21662, 21019, fax 21132.

TIRGOTAVA
Preiļos, Raiņa bulvārī 3., tel. 22706,
PĀRDOD:
- jaunas autoriepas ar kameru 165 x 13 (vasaras un ziemas varianti) — 3300 LVR.
IZDEVĪGS PIEDĀVĀJUMS: pērkot 10 gab. un vairāk — cena 3100 LVR 1 gab.,
- augstas kvalitātes metāla vāciņus konservēšanai — 2 LVR 1 gab.
Pērkot vairumā 1,7-1,9 LVR 1 gab. atkarībā no partijas lieluma.
PIEDĀVĀJAM REALIZĀCIJAI
- plašā izvēlē konditorejas izstrādājumus, bakalejas preces un citus produktus: makaroni — 50-55 LVR/kg, milti — 42-45 LVR/kg, majonēze — 48 LVR 250 g burciņa, asā tomātu mērce — 65 LVR 500 g burka.

Vairumpircējiem – cenu atlaides.
Šeit – kvalitatīva prece par viszemākajām cenām!

☞ Pārdod
steidzami traktoru MTZ-82L labā tehniskā stāvoklī, cena 380000 LVR, tālr. Rēzeknē 24100, un T-25 ātrumkārbas vāku ar pārslēdzējiem. Tālrunis Preiļos 77153;
* * *
bērza malku. Tālrunis 21908;
* * *
jaunu videopleijeru. Zvanīt 23868;
* * *
vannu. Zvanīt dienā 22436;
* * *
sēklas auzas. Iespējama piegāde. Tālrunis 50429;
* * *
amonija salpetri. Tālrunis 23611;
* * *
automašīnu «OPEL-KADET-KARAVAN». Tālrunis 44760;
* * *
tomātu dēstus Preiļos, Kosmonautu ielā 11;
* * *
VAZ-2106, 1985. g. Tālrunis 23282;
* * *
motobloku «Krot». Tel. 22513;
* * *
«Jawu» ar blakusvāgi. Tālrunis 21600;
* * *
miltus a/l par 40 LVR/kg un cukuru 65 par LVR/kg. Tālrunis 42414;
* * *
jaunus televizorus «Horizont 61 TC-465» un «Tauras 61 TC-402 D». Zvanīt 22225;
* * *
kooperatīvo trīsistabu dzīvokli Preiļos. Zvanīt 24203.

☞ Maina
trīsistabu dzīvokli ar ērtībām Preiļos pet diviem dzīvokļiem un ĪRĒ dzīvokli Preiļos. Tālrunis 21396 vakaros.

☞ Dažādi
Vajadzīga pavāre. Tālrunis 23368.

VALSTS LĪVĀNU STIKLA FABRIKA
rīko lietota autotransporta izsoli pārdošanu.
PIEDĀVĀJAM:
- IFA-Multikar,
- MAZ-5549,
- UAZ-452,
- GAZ-51, -53B,
- ZIL-130, -555,
- IŽ 2715 (jauns),
- autoiekrāvējus,
- universāliekrāvēju ar kausu,
- buldozeru T-75.

Tālruņi 44360, 44378.

Viens mūžs ir pēkšņi iris,
Un otra nebūs vairs...
Dalām bēdu smagumu ar
Antonu Ručevski,
BRĀLI zaudējot.
Gačevsku fermas kolektīvs

Kā zvaigznes dzimst ļaudis un pazūd,
Bij cilvēks un viņa vairs nav.
Esam kopā ar Leontīni Vilcāni,
BRĀLI zaudējot.
Priekuļu fermas kolektīvs

Mātes mūžs ir bērnu mūžos pārkalts,
Mātes mūžs nu viņos tālāk zied.
Esam kopā ar Pēteri Daukštu,
izvadot MĀTI pēdējā gaitā.
Elektrotīklu rajona kolektīvs

Norimst sāpes, aiziet skumjas,
Paliek gaiša piemiņa.
Izsakām līdzjūtību Feodosijai Salcevičai, TĒTI guldot smiltājā,
un Elzai Kasickai, VĪRU
izvadot pēdējā gaitā.
Ārdavas skolas kolektīvs

NOVADNIEKS
Izdod Preiļu rajona pašvaldības uzņēmums «Novadnieks»
REDAKTORS PĒTERIS PĪZELIS

Laikraksts iznāk kopš 1950. gada 29. marta.
REDAKCIJAS ADRESE: LV-5301, Preiļos, Aglonas ielā 1. ☎ 22059, 22305, 21759, 22154, 21996, 21985.
PASŪTĪJUMA INDEKSS 68169.

Reģistrācijas apliecība № 1018.
Iespiests Daugavpils tipogrāfijā Daugavpilī, Valkas ielā 1. Ofsetiespiedums. 1 iespiedloksne.
Metiens 5416 eksemplāri. Pas. № 570

© Pārpublicēšanas un citēšanas gadījumā atsauce uz «Novadnieku» obligāta.