• № 34 (6397) • Ceturtdien, 1993. gada 6. maijā • Cena: abonentiem 5 LVR, kioskos – līgumcena

NOVADNIEKS

LATVIJAS REPUBLIKAS PREIĻU RAJONA LAIKRAKSTS

□ Ne māls tevi, bet tu mālu lai vadi... Keramiķa Polikarpa Čerņavska jubileju atzīmējot 2. lappusē

□ Jēkabpils autobusu parks skolēnus bez biļetes autobusos ielaist negrasās... 2. lappusē

□ Joahima Zīgerista politiskā reklāma 3. lappusē

□ Televīzijas programma, sludinājumi un reklāma 4. lappusē

Mātes diena

Diena, kuru ik gadus atzīmējam un svinam maija mēneša sākumā par godu mūsu mātēm, ir gaišās un siltās mīlestības svētki, kas priekā un pateicībā liek pukstēt mūsu sirdīm kā pilsētu tā lauku sētās. Šai dienā mēs visi atceramies savas pirmās bērnības gaitas un savu māti, kas ar savu siltumu — gādību un modrību diendienā vadījusi mūsu soļus uz labiem darbiem un krietniem centieniem tālākā dzīvē. Ar vārdu «māte» saistās viss tas, ko saucam par mīlestību, jo tas ietver sevī mūsu bērnību, jaunību, dzimteni, tas ietver sevī ciešanas un svētlaimību.

Vārds «māte» nozīmē mīlestību, kas ir dzirkstele un Dieva mīlestības uguns, nozīmē gaismu visdziļākā tumsā, nozīmē mieru vislielākās vētrās. Bērnu laime ir mātes mērķis un dzīves kodols. Viens labs bērna vārds dara māti neaprakstāmi bagātu un laimīgu.

Mātes upuros — mātes mīlestībā — mātes pūlēs un darbā mēs ātam kaut ko dievišķu un svētu. Māte nes sevī to Dieva dāvanu, no kuras ceļas un izaug visa cilvēce. Tas ir varens pamats, ko māte ikvienam dzīvē dod, pamats, uz kura būvējas dzīves darbs un godīgums.

Bērna pirmā audzinātāja ģimenē ir māte, piepalīdz, protams, arī tēvi. Tālāk bērns nokļūstot skolā ir gaužām bezspēcīgs. Darbs skolā nevarētu noritēt normāli, ja blakus nebūtu māmiņa. Bērnu mācīšanā, audzināšanā un attīstīšanā skolā liels, neatsverams palīgs ir bērnu vecāki.

Paldies visām visām māmiņām, kas audzina bērnus darba dziņā un priekā, centībā un neatlaidīgā izturībā.

Viņas ziedo visus savus spēkus un spējas bērnu labā. Vienmēr cenšas būt jaunas, nepazīst noguruma, rūpīgi iedziļinās bērnu pasaulē un dzīvo tiem līdzi. Viņu alga — laipna bērna smaids.

Svētku priekšvakarā pateicos Igora, Kaspara, Vinetas, Agneses, Kristiāna, Dairas, Ingas, Zanes, Diānas, Anda, Kristīnes, Ilgas, Daiņa, Laimas, Agra un Oskara māmiņām, kuras no sirds un godam veic savu svēto darbu — māca un audzina bērnus. Lai Mātes diena kļūst jums par svētkiem itin visās šī vārda labajās nozīmēs, par svētkiem Dzīvībai!

A.VILCĀNE
Preiļu 1. vidusskolā

Par godīgu, gudru un labāku Latviju

25. aprīlī pēc dievkalpojuma Preiļu baznīcā cilvēki pulcējās uz Latvijas Kristīgo demokrātu savienības (LKDS) trešo sapulci. Labus ievadvārdus teica Preiļu draudzes dekāns Jāzeps Gugāns.

Sapulces dienaskārtībā bija trīs jautājumi. Par KDS vēsturi pastāstīja LKDS Preiļu koordinācijas centra lietvedis Jānis Gavars. Par LKDS pirmo kongresu stāstīja tā delegāte Janīna Ciša. Viņa iepazīstināja arī ar LKDS programmas projektu.

Pēc tam bija tikšanās ar 5. Saeimas deputāta kandidātu no LKDS Andreju Nagli. Viņš pastāstīja par savu dzīves gājumu, par to, kādos virzienos darbosies, ja tiks ievēlēts Saeimā. Galvenie — popularizēt kristīgo ētiku visās dzīves jomās, aizstāvēt strādnieku intereses, koordinēt sadarbību starp katoļu, luterāņu, pareizticīgo un vecticībnieku draudzēm.

Politiku drīkst veidot tikai ar tīrām rokām. Mīlestībai, nevis naidam, jābūt jebkuras darbības pamatā. Mīlestībai pret Dievu, cilvēku, dzimteni un tautu. LKDS apvieno kristiešus un kristīgi domājošus cilvēkus, dažādu tautību un sociālo slāņu pārstāvjus, visu Latvijas pilsētu un lauku iedzīvotājus, Latvijas tautu dzimtenē un trimdā (Rietumos un Austrumos).

A.SILIŅŠ

Pēc pieredzes uz Dāniju

Vakar (3. maijā) uz Kopenhāgenu izlidoja grupa Latvijas konsultāciju dienestu lopkopības speciālistu, lai divas nedēļas tur studētu šīs valsts lopkopības darbinieku pieredzi. Tā kā arī Latvijā ir iecienīti Dānijas lopi, tad šāda pieredze, ko mūsu republikas speciālistiem par brīvu organizējuši tāda paša dienesta ļaudis dāņu zemē, dos daudz. Šajā grupā ir divi latgalieši, viņu vidū arī Olģerts Daugulis, Upmalas pagasta zemnieku konsultants. Šis nav pirmais pasākums konsultāciju dienesta izglītošanā, ko sadarbībā ar kolēģiem ārzemēs rīko LR lauksaimniecības konsultāciju centrs — nesen Polijā mācījās agronomi.

Ar ko nodarbojas zemnieks

Nē, nav vis tik vienkārši atbildēt uz šo jautājumu — viņš spiests darīt reizēm pat pārāk daudz. Bet kas labāk iederētos? Uz šo jautājumu būs iespējams atbildēt, kad katrā viensētā tiks iekārtotas zemnieku saimniecības ekonomisko rādītāju gadagrāmatas.

Vienu no tādām kā paraugu nosūtīšanai uz ministriju sagatavojis Sutru pagasta konsultants Vilmārs Usāns, izraugoties vidēju saimniecību — «Birztalas», kur saimnieko Valentīna Kļavinska. Gadagrāmatā analizēti dati par veikumu un to, ko šī saimniecība sasniegs šogad. Tā ļaus precīzi noteikt, ko tad īsti dara zemnieks. Līdz šim nekāda uzskaite un grāmatvedība zemnieku saimniecībās nav kārtota, cilvēki, var teikt, strādājuši kā pa miglu.

Jaunajā grāmatā ir 30 lappuses, ierakstīti jautājumi par vairāk nekā simts ekonomiskajiem rādītājiem, sevišķu uzmanību veltot izdevumu un ieņēmumu analīzei.

Un vēl. Šādas grāmatas dod valstij iespēju kontrolēt zemniecības vispārējo stāvokli, zināt, kur un kā ieguldīt līdzekļus.

A.Rancāns

PODU DIENU IESKAŅA

Šo pasākumu Preiļu rajona kultūras namā izdomāja un organizēja Sandra Zariņa, kura šogad beidz Rīgas kultūras skolas svētku režisoru nodaļu. Tas bija viņas diplomdarbs darba audzinātājas Monikas Livdānes vadībā.

Bija sarīkota neliela podu izstāde, uz koncertu uzaicināti Preiļu keramikas meistari. Koncertā piedalījās Preiļu mūzikas skolas vijolnieku ansamblis, akordeonisti, Preiļu 1. vidusskolas 3.-4. klašu deju kolektīvs Silvijas Kurtiņas vadībā, tās pašas skolas kapela Ulda Bērziņa vadībā, kultūras nama vidējās paaudzes deju kolektīvs Aldas Kristapsones vadībā, pūtēju orķestis Ulda Bērziņa vadībā, Riebiņu etnogrāfiskais ansamblis «Jumaleņa» Jāņa Teilāna vadībā.

Spīdēja un laistījās saulē podu apaļie sāni, dimdēja dejotāju soļi (gan mazie, gan lielie dejoja viegli, graciozi, ar lielu aizrautību un smaidu), braši spēlēja un dziedāja kapela...

Šis pasākums ieskandināja Podu dienas rajona. Skatītāji aizgāja mājās labā noskaņojumā. Diplomdarbs ir aizstāvēts.

L.ZĪLE

ZIŅAS NO PAGASTIEM

Aglona

• Labības sēju pabeigušas visas sešas zemnieku kopdarbības sabiedrības — «Grauds», «Arpa», «Ilzezers», «Aglonas zemnieks», «Ainava» un «Arkāda», kā arī zemnieki savās saimniecībās. Tagad, ar ābeļu ziedēšanas sākumu, tiks stādīti kartupeļi. Sēklas iestrādātas visā zemē: tukšu lauku nav.

• Pagastā darbojas sava degvielas iepildes stacija. Tā iekārtota bijušajā paju sabiedrības «Aglona» bāzē pie mehāniskajām darbnīcām un savā aprūpē paņēmusi zemnieku kopdarbības sabiedrība «Arpa» (tā latgaliski sauc ar roku darbināmo graudu vētījamo mašīnu). Pie ceļa uz kempingu ar vietējā zemnieka atļauju un uz viņa zemes tiek celta jauna stacija — arī to apsaimniekos šī pati sabiedrība. Degvielu piegādās firma «Vikārs». Par vienu litru AI-76 benzīna un dīzeļdegvielas te jāmaksā 27 LVR.

• Rūpes par baziliku uzņēmušies Latgales novada komercfirmu ļaudis. Viņu savienība rekonstrukcijas turpināšanai pārskaitījusi četrus ar pusi miljonus rubļu. Šo līdzekļu izlietošanas un vispār finansiālās lietas kārtot uzņēmies Viktors Reblis no Rēzeknes komercfirmu asociācijas.

• 21. maijā ciemata ļaudis (lūgti arī visi citi interesenti) tiekas ar laikraksta «Lauku Avīze» redakcijas darbiniekiem. Kopā ar viņiem atbrauks arī juristi, kurus pazīstam no laikrakstā publicētajām konsultācijām un atbildēm uz jautājumiem.

Pagasta valdes priekšsēdētājs Viktors Jonāns pastāstīja, ka ar redakcijas pārstāvi Māru Igauni, kura personīgi rūpējas par tikšanās izdošanos, panākta vienošanās, ka ieinteresētie lasītāji var iesniegt visdažādākos jautājumus un priekšlikumus, tāpat arī lūgt šajā reizē Aglonas kultūras namā uz satikšanos citus atbildīgus republikas darbiniekus — valstsvīrus, speciālistus un tamlīdzīgi: visi priekšlikumi, jautājumi un vēlmes tiks paziņoti redakcijai.

• Divas no zemnieku kopdarbības sabiedrībām ciematā sākušas būvēt savus tirdzniecības uzņēmumus: «Aglonas zemnieks» savā veikalā pārdos pienu, gaļu un citus produktus, bet «Arkāda» — dažādas preces. Tās uzņēmums top kalniņā pie tagadējā grāmatu veikala un solās būt lepna celtne, jo «Arkādai» kompleksā būs kafejnīca un viesnīca.

A.RANCĀNS

No visas republikas

Preiļos notika republikas rajonu patērētāju biedrību savienību priekšsēdētāju sanāksme, kurā piedalījās Latvijas kopdarbības centrālās savienības «Turība» valdes priekšsēdētājs Ivars Strautiņš, LR Augstākās Padomes deputāts profesors Andris Plotnieks, citas atbildīgas tirdzniecības nozares amatpersonas.

Apspriesti daudzi aktuāli jautājumi, bet uz Preiļiem visi sabrauca tāpēc, ka šeit ir interesanta naudas koncentrācijas pieredze. Par to klātesošajiem sīki izstāstīja rajona patērētāju biedrību savienības priekšsēdētājs L.Šustovs. 1991. gadā RPBS bija 8 bilances, tagad tikai trīs, bet mērķis ir — viena grāmatvedība ar kopēju, vienotu kontu. Pakāpeniski atsakās no skaitļošanas stacijas, daļēji arī inkasatoru pakalpojumiem, tas dos lielu ekonomiju. Būs izmaiņas arī citās jomās.

Klātesošos ļoti ieinteresēja preiliešu pieredze, viņi uzdeva runātājam daudz jautājumu.

Pēc sanāksmes ciemiņi apmeklēja Aglonas baziliku un ūdensslēpošanas bāzi pie Eikša ezera.

L.Zenķeviča

Spriedums strādnieku labā

29. aprīlī notika rajona tiesas izbraukuma sēde Līvānu māju būves kombinātā. Pēc prokurora prasības bija ierosināta lieta pret kombināta vadību, kura jau no septembra nemaksā darba algas 36 strādniekiem.

Rajona tiesas tiesnesis Ilmārs Stivriņš, kurš vadīja šo tiesas sēdi, informēja «Novadnieku», ka spriedums ir strādnieku labā, kombinātam būs jāsamaksā darba algas un visi tiesas izdevumi. Tikai kad? Kombināta kase ir tukša. Kombināta vadība tomēr cer, ka tuvākajos mēnešos partneri samaksās parādus.

L.ZĪLE

Tikai līdz 10. jūnijam var parakstīties uz laikrakstu «NOVADNIEKS» 1993. gada otram pusgadam!

Abonēšanas maksa, ieskaitot piegādi un pārējos pasta izdevumus: 1 mēnesim – 61 LVR, 3 mēnešiem – 183 LVR, 6 mēnešiem – 366 LVR.

Par prieku sev un citiem

1. un 2. maijā Rīgā notika starptautiskais bērnu un jauniešu folkloras festivāls «Pulkā eimu, pulkā teku». Šogad pasākuma desmitgade, bet mūsu skola šai pulciņā satecēja trešo gadu.

Šogad svētki izvērtās īpaši skaisti. Dziļu iespaidu uz mūsu skolas skolēniem atstāja sirsnīgā uzņemšana un draudzīgais noskaņojums, kas deva iespēju justies brīviem, darboties kopējā lielā cimda raksta veidošanā un kaut uz divām dienām izjust savas tautas gara kopību, bagātību un lepnumu par to. Neatkārtojamu iespaidu atstāja ciemiņu no Lietuvas, Igaunijas, Zviedrijas, Somijas un Vācijas uzstāšanās.

Noskaņām bagāti audzēkņi atgriezās skolā. Ar avīzes starpniecību gribu pateikt paldies audzēkņu vecākiem, kuri šoreiz izpildīja sponsoru pienākumus, skolotājiem, kuri pavadīja audzēkņus šajā ceļā, — Ilzei Rožinskai, Romualdam Kairānam, Marijai Zīmelei, Lidijai Plociņai. Paldies Preiļu AP šoferim Teodoram Lukjanskim par pacietību un laipnību pret mazajiem pulkā tecētājiem.

A.Karčevska,
Pelēču pamatskolas direktore

Ne māls tevi, bet tu mālu lai vadi...

Nu, nav jau tā, ka no podnieka rokām saņemta vāze vai pods, vai krūze, mājās pārnesta klusi un nemanāmi ienirst pārējo lietu pasaulē vai pacietīgi ieņem savu vietu jau priekšā esošajā sabiedrībā, kas salasīta prestiža dēļ, jo nu mums ir tā pieņemts, ka katram sevi cienošam latgalietim kaut kam jābūt no novada keramikas. Katrs pods arī ir personība, ja atļauts teikt. Savā radītāja rokās no māla pikuča līdz mākslas darbam ceļu iziedams, sevi uz savu poda mūžu saglabādams ne vien roku atstātās zīmes un pieskārienus, bet arī tās domas, sāpes, pārdzīvojumus, prieku, mīlestību, saviļņojumu, visas tās izjūtas, ar kurām cilvēks to veidojis. Ak, cik pavasarīgi gaišas ir krāsas, ko saviem darbiem lielākoties ņēmis mūsu novada slavenais keramiķis Polikarps Čerņavskis! Tādas ieraugāmas visapkārt dabā pašlaik, maija pirmajās dienās. Laikam tāpēc visvairāk iecienītas, jo bērna acīm pasauli ieraudzījis tieši tādu — plaukstošās krāsās — pirms septiņdesmit gadiem 8. maijā...

— Cienījamo meistar, vai jūs nejūtaties stipri aizvainots, ka noskaudām veselus piecus gadus no jūsu mūža, pirms dažiem numuriem ziņās nejauši ierakstot, ka jums drīzumā sešdesmit piektā gadskārta? Ko īstenībā šie pieci gadi jums ir nozīmējuši?

— Ar prātu vēl gribētos ko piedomāt klāt, jaunas formas un krāsas izmēģināt. Domas tādas ir bijušas. Nav veselības. Motors buksē, netur slodzi, detaļas nolietojušās. Šoziem arī vairāk pa dzīvokli. Te, uz darbnīcu pa retai dienai atnācu.

Bet darbnīcā valda māla smarža, nemitīgi veras durvis, nāk apskatīt, nāk nopirkt, nāk nofotografēt, nofilmēt, parunāties, paprasīt, uzaicināt. Otrajā stāvā parasti ir mierīgāk. Te gatavie darbi tā, kā tie sastinguši savā dzimšanas brīdī. Ugunī. Priekšnojautās pirms nezināmā. Pirms ceļa, kurš ies varbūt uz tirgu, varbūt uz izstādi. Bet varbūt izstāde no tirgus nemaz nav tik tālu? Cilvēki prot tirgoties arī ar uzvārdiem.

— Nekad neesmu sapratis tos, kas ienākuši izstādē, vispirms taujā, kam tas darbs, kam tas. Tiklīdz dzird slavenāku uzvārdu, tūlīt sajūsmā skatās uz tiem darbiem. Bet jābūt tā, — ienāci un apskaties, kas tev visvairāk patīk un priecājies par to. Pat ja tas ir kāds svešs uzvārds. Cilvēkiem viss patīk pa plauktiņiem salikts.

Vajadzēja vienu keramiķi pie vārda dabūt, Mākslinieku savienībā uzņemt. Tas vēl tajos gados bija. Mākslinieku kongress notika. Keramiķis bija veselu kravu aizvedis uz izstādi. Pujāts man nelika mieru, divas dienas staigāja pakaļ, lai pasaka, kā darbi labāki. Es saku, ka neteiktu, ka taisni tam keramiķim tie labākie darbi, bet ja jau vajag tai savienībā uzņemt, lai uzņem.

Nu, nāca tie melnie podi modē. Ar pārējiem nevarēja izcelties, tad taisīja tos melnos. Kādreiz ar Vilcānu arī mēģinājām taisīt, ieberzām brūnakmeni, bet tas smērējās.

Latgales keramika vienmēr atšķīrusies ar krāsu spožumu un satecējumu. Tādus traukus parasti grib pirkt katrs. Tāpēc arī viņi vairumā. Vajag iesēt to, kas labāk aug... Cilvēki, tieši paši cilvēki visvairāk iespaido, ko gatavot. Tās pašas vāzes, agrāk bija uz tādām kājām, ietilpīgāku darbu prasīja, tāpat tās maliņas ar tādiem zirnīšiem. Vairāk darba ielikts, vairāk būs jāmaksā.

Ja cilvēki nevar tik dārgu pirkt, tad jādomā, ko viņi pirks. Keramiķiem jau tāpat no tā visa nemaz tik daudz nepaliek. Jāmaksā par krāsu, par glazūru. Ulmaņa laikā, kaut arī pats toreiz vēl tikai ganos gāju, bet tiem, kas saimniecības podus taisīja, arī ceturto daļu vajadzēja atdot par malku, ceturto daļu par glazūru. Kolhoza laikos, kad jau pats strādāju pēc noslēgta līguma, kolhozam bija jādod puse ienākumu, otra puse palika pašam, bet no šīs palikušās daļas vēl pašam bija jāpērk materiāli. Kaut arī kolhozā pateica, nevajag tavu podu, tevis dēļ kartupeļi iesala. Tas bija togad, kad par brigadieri biju. Kaut arī kolhozā nekad neesmu bijis iestājies, un uz to apvienošanās sapulci nebiju, biju aizbraucis uz Jēkabpili, bet par brigadieri gan ievēlēja. Divus gadus skaltījos. Kaut vienīgā vēlēšanās bija netraucēti strādāt savu podnieka darbu. Kādu gotiņu turēt, lai piens pašiem tiktu. Zemi, 15 simtdaļas ar mokām caur rajonu dabūju. Bija govs. Aizgāju uz filmu, priekšnieks tūlīt klāt, prasa, ar ko tu govi baro? S bļinami, es viņam saku...

Māju, mīļo māju, paša būvēto māju fotogrāfija palielināta karājas pie sienas, un uz tām meistars aiziet bieži domās un sapņos. Un aizietu pavisam. Kaut arī mājas kādreiz ir pārdotas, viņš zina, ka būtu iespējams tās atpirkt. Bet. Pašam nav spēka. Jaunie nesapņo par dzīvošanu tik grūti piekļūstamā vietā. Ne tikai rajona avīzē, pat republikas presē, pat filmā par keramiķiem, pat muzeja fotogrāfijās tēlots šis ceļš līdz Babriem. Mūžam viena un tā pati aina — zirgs no visa spēka velk stiegstošu vezumu. Ar podiem. Ar bērniem. Ar ciemiņiem. Ar kinokamerām. Gar malām kāds piepalīdz. Polikarpa Čerņavska darbus ar sajūsmu pērk pasaulē par frankiem, par dolāriem, par markām. Ceļš, Silajāņu māla ceļš no tā nekļūst labāks ne par kapeiku. Staigā vien sapņos, māksliniek, uz savām mājām, uz savu cepli. Bet varbūt nevar gribēt visu? Tas pats Silajāņu māls, kas neder ceļam, darījis visu — slavai...

— Kā mani Vilcāns mācīja? Krāsni glazēju, bet viņš aizgāja uz tīrumu strādāt. Dari kā gribi. Kad vajadzēja dedzināt, uz kāzām aizgāja. Dari kā zini. Bet kad sāk no augšas mācīt, braukāja Pujāts un citi, tad visvienkāršāk un labāk pateica Paulāns: atsēsties, puisīt, iztaisi pats, tad mēs parunāsim. Tāpēc ar to mācīšanu ir tikai tā — sēsties klāt un dari. No paša sākuma. Tagad ir arī par tādiem skolēniem dzirdēts, viņam gan mālu gatavu iedod, gan krāsas sataisi, apdedzināt palīdzi, bet, re, viņš jau uz tirgu, tie viņa podi.

Par saviem skolēniem? Kā viņi to uzskata, ir vai nav mani, nezinu. Daudz no Rēzeknes lietišķās mākslas skolas pie manis bijuši, Seiksts bija pie manis, abi Ušpeļi, brāļi. Vecajam Ušpelim kādreiz dedzināt un glazēt palīdzēja Vilcāns. Znots Caics, dēls, Rečs, pie manis mācījās. Pamatā viss no Silajāņiem gājis. Uzsācis neesmu neko, tikai turpinājis. Stiprākais no visiem man liekas Caics. Līdzīgs Čerņavskim? Ja kopā strādā, vienmēr būs līdzība. Kad strādāju pie Vilcāna, arī bijām līdzīgi. Kad viņš uztaisa ko interesantu, arī man gribas. Kad atgāju nost, savādākas domas un intereses radās.

Jaunajiem pašiem jādomā. Kolektīvā nekad nekā laba nebūs. Būs masu produkcija. Bet vajag, lai varētu nopelnīt, lai varētu dzīvot.

Te vajag stingri. Ne lai māls tevi vadā, bet pašam jākoncentrējas, māls jāvada.

— Nē, es nemaz neuztraucos, ka būsim vienā avīzē ar Zīgeristu. Brīvības lietās es domāju tā, ka cilvēkiem jādod brīvi runāt, brīvi darīt. Pašiem jāiemācās strādāt, zināt visu, kur un kā. Diez, vai kurš gudrāks vai muļķīgāks. Ja visi būtu gudri, tad taču dzīvotu citādāk.

Viss ir sarežģīti šajā pasaulē. Tagad vairāk ir tādu, kas grib neko nedarīt, bet kļūt bagāti. Tas jau, protams, nav slikti, bet nevajag uz citu rēķina. Bet, ja skatīsies katrreiz uz sirdsapziņu, paliksi bez biksēm... Jā, galvenokārt esmu dzīvojis visu mūžu saskaņā ar sirdsapziņu. Kādi mazi grēciņi. Vai nodevas laikam. Kādu vāzi kukurūzas formā uzmocīju. Jaunajai rajona izpildkomitejai toreizējie saimnieki gribēja keramikas lustras. Bija ļoti grūts pasūtījums.

■ Nedēļu pirms septiņdesmitās jubilejas Polikarps Čerņavskis Preiļos, kopā ar mazmeitu Kristīni.

■ Izdedzināts pēdējais ceplis Babros.

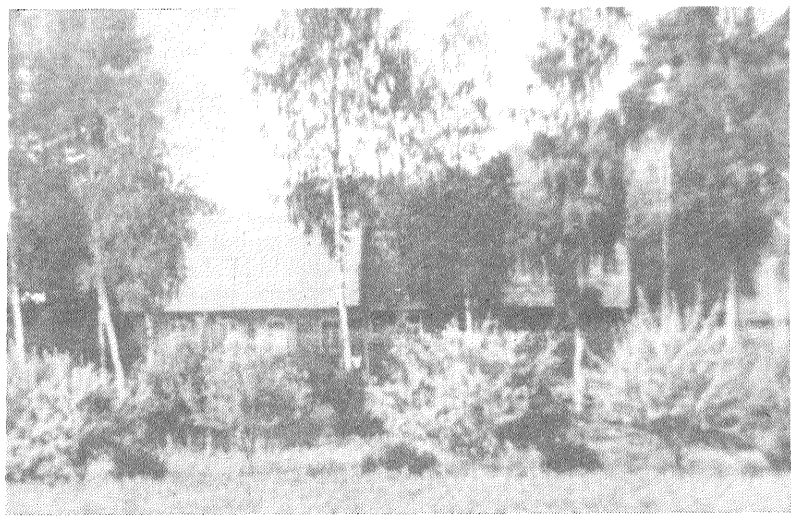

■ Mājas.

Rubiku mēs zinām. Bet nezinām, ka ir vēl kaitīgāki par viņu. Viņš saka, ko domā. Bet ir tie, kas domā tā, bet dara un saka citādi. Acīs draugs, bet aiz stūra... Savas idejas Rubiks nemaina. Bet viens otrs, kas pielaikojas,maina ādas, nodara vairāk sliktuma.

Zīgerists iebrauca. Nav šeit dzīvojis, tiesa, bet atveda kapitālu. Mēs ļoti esam iemācījušies, cilvēkus nezinot, sadalīt viņus labajos un ļaunajos. Daudz ir nācies savā mūžā pieredzēt. Es taču esmu divdesmit trešajā gadā dzimis. Nē, par to, kā man gāja četrdesmitajos, es negribu runāt.

Runā tikai skatiens, runā drebošās rokas. Nē, nevajag, meistar. Lai paliek šie četrdesmitie. Galu galā tie, kas tajos ir dzīvojuši, tos pazīst. Kas nav dzīvojuši, vienalga nesapratīs.

— No kurienes jums tāds vārds?

— Mans krusttēvs Polikarps Vilcāns savu vārdu ielicis.

— Kas vēl palicis nepadarīts, kas līdz nākamajai jubilejai jāpaspēj?

— Vēl uz Saeimas vēlēšanām jāaiziet, jauno valdību uzzināt, pie tās padzīvot.

— Nu, bet tālāk, tālāk?

Polikarps Čerņavskis, izrādās, prot smaidīt pavisam noslēpumaini.

Bet 15. maijā Jasmuižā, jubilejas izstādes atklāšanā visi, kas vēlēsies, varēs tikties ar keramiķi Čerņavski. Un ar viņa darbiem. Rudzzāles, saules un maizes krāsā. Ar viņa darbiem raksturīgajiem glazūras satecējumiem, ar iespiedumiem, ko pirksti veidojuši. Mājās maliņā no citiem stāv daži darbiņi, pavisam svešādām krāsām. Ar rozā laku klātā vāze, kaut arī uz tās latgaliski ierasts ornaments, tā vien atgādina Lieldienu olu. Svešādas šīs lietiņas liekas pārējo citu klātbūtnē. Nedrošs liekas darbs. Čerņavski pazīstam mēs, pazīst Latgalē un Latvijā rudzzāles, saules un maizes krāsās.

Uz atmiņu stāstījumu Meistaru aicināja **Līvija Rancāne**

J.Silicka foto

Par skolēnu pārvadāšanu autobusos

Pēdējās dienās «Novadniekam» vairākkārt zvanījuši lasītāji un izteikuši savu neizpratni par Jēkabpils autobusu parka, kurš nu pārtapis par Jēkabpils rajona pašvaldības uzņēmumu, rīcību, proti — lai gan pieņemts lēmums par vispārizglītojošo mācību iestāžu audzēkņu bezmaksas braukšanu, Jēkabpils autobusu parka šoferi bernus par velti nevedot. Šajā sakarībā «Novadnieks» saņēmis Jēkabpils pašvaldības uzņēmuma direktora paskaidrojumu, kuru publicējam pilnībā.

1993. gada 7. aprīlī Latvijas Republikas Augstākā Padome pieņēma lēmumu «Par bezmaksas braukšanas atļaušanu vispārizglītojošo mācību iestāžu audzēkņiem», kurš stājās spēkā ar tā pieņemšanas brīdi.

Minētais lēmums atļauj bezmaksas braukšanu lauku apvidos dzīvojošiem vispārizglītojošo mācību iestāžu audzēkņiem mācību gada laikā uz skolu un atpakaļ visu veidu vilcienos un autobusos. Šo atļauju drīkst izmantot, uzrādot skolēna apliecību un izziņu par braukšanas maršrutu.

Latvijas Republikas Augstākā Padome, pieņemot lēmumu «Par bezmaksas braukšanas atļaušanu vispārizglītojošo mācību iestāžu audzēkņiem», nav noteikusi materiālo zaudējumu segšanas avotu, ja uzņēmums, kas nodarbojas ar pasažieru pārvadājumiem, izpildīs pieņemto lēmumu.

Latvijas Republikas likuma «Par uzņēmējdarbību» 29. pants, kas paredz uzņēmēju un uzņēmumu tiesību garantijas, nosaka sekojošo: zaudējumus, ko uzņēmums cietis valsts vai pašvaldības institūcijas aktu vai rīkojumu izpildes rezultātā, atlīdzina attiecīgi no valsts vai pašvaldības budžeta.

Saskaņā ar Latvijas Republikas Ministru Padomes 1992. gada 2. novembra lēmumu Nr.452 (uz pašreizējo brīdi lēmums nav zaudējis spēku) noteikts, ka pilsētās un laukos dzīvojošiem vispārizglītojošo skolu skolēniem transporta izdevumi, kas rodas mācību gada laikā, izmantojot attiecīgi pilsētas sabiedrisko pasažieru transportu, kā arī rajonu un tālsatiksmes autobusus braucienam no dzīvesvietas uz mācību iestādi un atpakaļ, tiek segti no attiecīgo vietējo budžetu līdzekļiem.

Jēkabpils rajona pašvaldības uzņēmumam «Jēkabpils autobusu parks», kurš izpilda pasažieru pārvadājumus arī Preiļu rajona teritorijā, prognozējamie zaudējumi vienā kalendāra mēnesī, ja vispārizglītojošo skolu skolēnus pārvadātu bez maksas, sastāda aptuveni 322 tūkstošus LVR. Tādējādi, ņemot vērā minēto, lai izvairītos no iespējamām konfliktsituācijām sabiedriskajā transportā, vispārizglītojošo skolu skolēniem, izmantojot uzņēmuma «Jēkabpils autobus parks» transporta pakalpojumus, iekāpjot autobusā, jāiegādājas braukšanas biļete par skaidru naudu, pēc tam jārisina vietējā pašvaldībā jautājums par iegādāto biļešu apmaksāšanu.

K.Krūmiņš,
Jēkabpils rajona pašvaldības uzņēmuma direktors

«Novadnieka» komentārs

No K.Krūmiņa vēstules var izdarīt secinājumu, ka Jēkabpils autobusu parks arī turpmāk skolēnus bez biļetes pirkšanas savos autobusos nelaidīs. Sak, ja bērni grib braukt, lai maksā Preiļu rajona vietējās pašvaldības. AP un valdības pieņemtie lēmumi bieži vien ir pretrunīgi, un to meistarīgi izmanto Jēkabpils autobusu parks. Par kaut kādu morāli te runāt, acīmredzot, ir lieki, tāpat arī diskutēt, kurš lēmums ir galvenais — AP vai valdības. Un arī apelēt pie tā, ka, piemēram, Rēzeknes autobusu parks, kurš arī apkalpo Preiļu rajonu, no skolēniem naudu neiekasē (tā stāstīja lasītāji). Izeja var būt viena: rajona TDP valdei jāpasteidzina Jēkabpils autobusu parka Preiļu filiāles pārņemšana savā pārziņā, par ko lēmums sesijā jau pieņemts.

1000 latviešu lūgšanu ir stiprākas nekā 100 krievu tanku

To dienu es neaizmirsīšu nekad. Nav pat pagājuši divi gadi. Rīgas lidosta. Nolaižas neliela «Hamburg Airlines» lidmašīna. Pirmo reizi mūžā es spēru kāju uz Latvijas zemes. Latvija — tā ir mana tēva Dzimtene. Ir jau vēla pēcpusdiena. Latvija... Cik bieži mans tēvs par to sapņoja...

Kara beigās tikai pēdējā brīdī viņam izdevās izbēgt no sarkanajiem slepkavām. Viņa uzvārds atradās šo slepkavu sarakstos. Kājām viņš bēga no Latvijas uz Vāciju. Pirmo nakti viņš pārgulēja kādas baznīcas tornī kapsētā. Vēlāk viņš man teica: «Man vairs nebija bail no mirušajiem. Toreiz cilvēkiem vajadzēja baidīties tikai no dzīvajiem.»

Visu mūžu mans tēvs sapņoja par Latviju. Viņš nomira 1983. gadā Anglijā — tālu no dzimtenes. Mans tēvs bija zemnieks, latviešu zemnieks.

Es vairs neatceros, cik bieži tēvs stāstīja man par savām mājām. Par ozoliem, kļavām, mazo mežiņu. Jā, pat savu kaķi Minku viņš atcerējās un šo vārdu deva savam angļu kaķim. Bet ļoti reti es varēju runāt ar viņu par viņa sievu, par Jāni un Ritu — viņa bērniem, par manu pusmāsu. Tiklīdz es pieminēju viņu vārdus, tā tēvam uzreiz acīs sariesās asaras. Pagātnes atmiņas bija ļoti sāpīgas — tās bija atmiņas par vismīļāko, ko nācās zaudēt.

Joahims Zīgerists: Tā ir netaisnība, ka daudzi politiķi Rīgā ir apzināti aizmirsuši Latgali.

Pirms bēgšanas tēvs paslēpa 38 pudeles jāņogu vīna

Neilgi pirms nāves viņš man atdeva sava zemes īpašuma dokumentus un smiedamies stāstīja, kā viņš zem kāda jauna ozola saknēm noracis 38 pudeles jāņogu vīna. Pirmā diena manā mūžā Latvijā. Jau dažas stundas vēlāk es stāvu uz mana tēva zemes. Tas, ko es redzu, man neatgādina neko no tēva stāstītā. Nav ne mājas, ne kūts, tik tikko var sazīmēt mājas pamatus. Kādas vecas liepas zarā karājas veca, sarūsējusi ķēde. Atmiņas par Rolfu — tēva suni. Tas ir viss. Aizauguši lauki, nezāles, akmeņi — viss nekopts. Pirmie soļi uz tēva zemes. Es nekaunos atzīties, ka tobrīd man acīs sariesās asaras. Mana tēva radurakstiem var izsekot gandrīz 500 gadu garumā. Ar pilnīgi nepiemērotiem apaviem kājās es bridu pa neapstrādātajiem laukiem. Es zināju: mans tēvs ir pie manis, redz mani. Es piedzimu Vācijā, es esmu tēva latvieša un mātes — vācietes dēls. Tagad esmu atgriezies. Nākošajā dienā notika brīnums. Pēc 45 gadiem es atradu savu māsu. Ritu — vienīgo, kura pārdzīvoja Sibīrijas šausmas. Droši vien manās asinīs tas ir no tēva. Nepagāja ne gads, un Latvijā man radās pirmie politiskie kontakti. Par bēdām manai māsai, kurai ir bailes atkal zaudēt brāli.

To man sacīja Romas pāvests

Es esmu pārliecināts kristietis un stingri ticu tam, ka mūža beigās mums katram nāksies atbildēt Dieva priekšā. Mums būs jāatbild uz jautājumu: «Ko tu esi paveicis citu cilvēku labā?» Un vai tad man būtu jāatbild šādi: «Esmu labi ēdis, dzēris, dzīvojis un ceļojis pa pasauli?» Tas būtu nožēlojami, ja man nebūtu cita ko teikt.

Man bija tā laime kādas vācu grupas sastāvā pirms dažiem gadiem apmeklēt Romas pāvestu. Tur tika uzdots jautājums: «Kas dzīvē ir vissvarīgākais?» Un sekoja atbilde: «Ticība, mīlestība, cerība, brīvība, tēvzeme». Tam es ticu un ar to es dzīvoju.

Tas nav mans nopelns, ka es varēju uzaugt brīvībā un labklājībā. Kā žurnālists un rakstnieks esmu guvis Vācijā panākumus. Tur man pieder divas firmas. Esmu pilnīgi neatkarīgs.

Tas ir viens no iemesliem, kādēļ es šodien Latvijā varu tik brīvi un atklāti runāt. Šajā ziņā nekas nemainīsies.

Es nevienam neļaušu sev aiztaisīt muti. Korupciju es saukšu par korupciju un gangsteri man paliks gangsteri — lai arī kādus amatus tie ieņemtu.

Rīgas politiķi nepelnīti ir aizmirsuši Latgali

Es ļoti dusmojos, ka daudzi Rīgas politiķi Latgali ir pilnīgi aizmirsuši. Tā Latgale taču atrodas tik tālu no Rīgas — tā viņi domā. Tagad es esmu deputāta kandidāts Latgales vēlēšanu apgabalā. Daudziem cilvēkiem šeit klājas daudz sliktāk nekā citos Latvijas novados. Tā ir netaisnība. Kā Kristīgiem ļaudīm mums vispirms jādomā par tiem, kuriem klājas visgrūtāk. Tādēļ es esmu Latgalē.

Latvijai tikai tad būs nākotne, ja politiķi nekad nemelos un runās taisnību arī tad, ja tā ne visiem patiks.

Mēs nedrīkstam vairs baidīties. 1000 latviešu lūgšanu ir stiprākas nekā 100 krievu tanku.

Politiķi ir kā baloži. Pirms vēlēšanām tie ēd tev no rokas — bet pēc vēlēšanām taisa uz galvas.

Kurš šodien apgalvo, ka Latvijā piecos gados var atjaunot to, kas 50 gadus ir postīts — tas ir melis. Neticiet viņam.

Par to es Jums dodu savu godavārdu

Es neko neapsolu. Bet es dodu savu godavārdu, ka jaunajā Saeimā iestāšos par šādām lietām:

1. Labāka dzīve veciem cilvēkiem, kuri tik daudz cietuši un kuriem Latvija ir milzum daudz parādā.
2. Jaunu darba vietu radīšana.
3. Labākas izglītības iespējas jauniem cilvēkiem.
4. Visa iespējamā palīdzība lauksaimniecībai.
5. Krievijas armijai jāpamet Latvija.
6. Noziedzīgu politiķu sodīšana, kuri ir aplaupījuši un apzaguši Latviju.
7. Nekavējoša ārvalstu noziedznieku izraidīšana no Latvijas.
8. Palīdzība tiem cilvēkiem, kuri ne savas vainas pēc nokļuvuši trūkumā.
9. Dzīves labklājības uzlabošana cilvēkiem, kuri cietuši no komunisma.
10. Komunistisko noziedznieku tiesa.

Es atkārtoju vēlreiz: par to es dodu godavārdu.

Jūsu Joahims Zīgerists

Televīzijas programma

Piektdiena, 7. maijs

LATVIJAS TV I

18.00 Ziņas. 18.10 Koncerts. 18.55 Arēna. 19.25 Globuss. 20.00 Ekrāns bērniem. 20.30 Panorāma. 21.15 Skatuve. 21.45 TV teātris - maijā. 21.55 M.Zīverts. Tīreļpurvs. Valmieras Drāmas teātra izrāde.

OSTANKINAS TV

5.00 Ziņas. 5.20 Rīta vingrošana. 5.30 Rīts. 7.45 Firma garantē. 8.00 Ziņas. 8.20 Trakā. Mākslas filma bērniem. 9.35 Frontes gadu melodijas. 10.00 Ceļotāju klubs. 10.50 Preses ekspresis. 11.00 Ziņas. 11.20 E.de Filipo. Lielā maģija. Filmizrāde. 13.50 Pavasara skices. Dok. filma. 14.00 Ziņas. 14.25 Birdžs. 14.50 Biznesa mācība. 15.05 Bloknots. 15.10 Trakā. Mākslas filma bērniem. 16.25 Labdien, mani mīļie! 16.50 Lieta. 17.00 Ziņas. 17.30 Privātīpašnieka ābece. 17.40 Kāds būs laiks? 17.45 Cilvēks un likums. 18.15 Vagons 03. 18.45 Klusums. Mākslas filma. 6. sērija. 19.40 Labu nakti, mazuļi! 20.00 Ziņas. 20.40 Skatiens un citas programmas piedāvā... 1.05 Preses ekspresis.

LATVIJAS TV II

17.30 BBC World Service. 18.00 Lielbritānija. 18.30 Viss par Somiju. Dok. filma. 18.50 Mult. filma. 19.00 Ēterā - Vidzemes TV. 19.25 Senā taka. 19.45 Atkāpe. 20.05 Vizīte. 20.30 Latgales ziņas (krievu val.). 21.00 Atvasara. 21.30 Mazbānītis. Kinoapraksts. 21.45 Ziņas. 22.00 Kaimiņi. Mākslas filma. 2. un 3. sērija. 22.45 Dziesmu svētku albums. 23.00 Latgales ziņas. 23.30 TV spēle Kurjers.

KRIEVIJAS TV

16.55 Izsūtīts uz planētu Zeme. Mākslas filma. 9. sērija. 17.45 Zvaigznes nedziest. 18.45 Svētki katru dienu. 19.00 Vēstis. 19.25 Šķirsimies, kamēr vēl labi. Mākslas filma. 1. un 2. sērija. 21.40 Starpbrīdis. 22.00 Vēstis. 22.25 Sporta karuselis. 22.30 Videoklipi. 22.45 Krievijas Federācijas AP sesijā. 23.15 K-2 piedāvā... 0.10 Klubs Dzeltenā zemūdene.

Sestdiena, 8. maijs

LATVIJAS TV I

9.00 Rīta stunda. 10.00 Kārumnieks. 10.15 Dž.M.Berijs. Pīters un Vendija. 11.15 Skaistumam un veselībai. 11.35 TV spēle Kurjers. 12.15 Globuss. 12.50 Tēva dēls. 3. un 4. daļa. 13.55 Sports un sports. 14.25 Koncerts. 15.15 Bordertauna. 55. un 56. sērija. 16.00 Pekšņi. 17.00 Uzmini nu! 18.00 Ziņas. 18.05 Jauniešu kamerkoris Pali. 18.35 Opera un balets - pie mums un pasaulē. 19.15 Dzīve tuvplānā. 20.00 Ekrāns bērniem. 20.30 Panorāma. 21.15 Savai zemītei. 22.00 Vecā Ratiņa dziesmu koncerts.

OSTANKINAS TV

6.15 Ziņas. 6.35 Rīta vingrošana. 6.45 Preses ekspresis. 6.55 Lietišķa cilvēka sestdienas rīts. 7.40 Sports un izredzes. 8.10 Kāds būs laiks? 8.15 Maratons-15 - mazuļiem. 8.40 NLO. 9.10 Autogrāfs - sestdienā. 9.40 Ekoloģija. 9.55 Medicīna - tev. 10.35 Mult. filma. 11.05 Trijnieks, septītnieks, dūzis. 11.15 Mākslas filma. 13.00 Spēlējiet, harmonikas! 15.20 Centrālais ekspresis. 15.50 Princis un nāriņa. Mult. filma. 16.15 Ultra-si. 16.55 Sarkanais kvadrāts. 17.35 Dzīvnieku pasaulē. 18.15 Izklaidējoša programma. 18.45 Mākslas filma no cikla Maiks Hammers. 19.40 Labu nakti, mazuļi! 20.00 Ziņas. 20.40 Pompejas pēdējās dienas. Mākslas filma. 21.40 E.Rjazanova saruna ar L.Jakuboviču. 22.20 Doņecka ielūdz draugus. Koncerts. 0.25 Neaizmirstamās kinolappuses.

LATVIJAS TV II

9.00 TV Polonia. 16.58 LatLoto. 19. izloze. 17.00 Runāsim vāciski! 17.20 Mācīsimies angļu valodu! 17.45 Merilinas Monro deviņas nāves. 18.40 Mult. filma. 19.00 Kristīgā pasaule. 19.15 Ziņas. 19.25 Zemnieku stunda. 1. daļa. 20.10 Dziesmu svētku albums. 20.30 Panorāma. 21.00 Zemnieku stunda. 2. daļa. 21.40 Volejbols. Latvija - Austrija. 22.40 Viltnieki. Mākslas filma. 1. sērija. 23.30 Regbijs. Latvija - Vācija.

KRIEVIJAS TV

17.00 Mākslas festivāls Zelta zvaigzne. 18.45 Svētki katru dienu. 19.00 Vēstis. 19.25 Kara lauka romāns. Mākslas filma. 20.50 Mult. filma pieaugušajiem. 21.00 Pilnīgi slepeni. 22.00 Vēstis. 22.25 Sporta karuselis. 22.30 Programma A. 23.30 Pikējošā bumbvedēja hronika. Mākslas filma

Svētdiena, 9. maijs

LATVIJAS TV I

9.00 Koncerts. 9.45 Dvēselīt, atgriezies! 10.00 Ķengura kabatā. 11.00 Brīnumzeme. 11.35 Spogulī. 12.20 Bērnu koris Rīga uzņem ciemiņus. 13.10 Cīrulīši. Mākslas filma. 14.25 A.Niedra. Līduma dūmos. 9. daļa. 15.25 Liepājas pērle-93. 16.25 Ex libris. 17.10 Mūzika māmiņām. 17.45 Ne tikai Toms un Džerijs. 18.00 Ziņas. 18.05 Satikšanās mūzikā. 18.45 Mākslas pasaulē. 19.15 Pieturiet! 20.00 Ekrāns bērniem. 20.15 Mūsu kinonedēļa. 20.30 Panorāma. 21.25 Vakara programma Pauze. 22.35 L.Stensfildas koncerts.

OSTANKINAS TV

7.00 Ziņas. 7.20 Sportloto izloze. 7.40 Dziesma - tālā un tuvā. 8.10 Kara bērni. Dok. filma. 9.00 Mult. filma. 9.15 Mums šos ceļus neaizmirst nekad... 10.15 Militārā rēvija. 10.45 Mākslas filma. 13.00 Pifs un Herkuless. Mult. filma. 13.10 Kusto komandas zemūdens odiseja. Dok. filma. 14.00 Ziņas. 14.20 Koris. Dok. filma. 14.40 Uzvaras dienai veltītās Lielā Tēvijas kara veterānu sacensības gorodki. 15.05 Vēsturiska programma. 15.45 Kaspers un viņa draugi. Īstie spoku mednieki. Mult. filmas. 16.40 Starptautiskā programma Panorāma. 17.20 TV locis. 17.35 Ziņas. 17.50 Cīņā pret fašismu kritušo garšajai piemiņai. Klusuma brīdis. 18.02 Uzvaras dienā. Koncerts. 19.00 Kāds būs laiks? 19.05 Mult. filma pieaugušajiem. 19.15 Tanks Kļims Vorošilovs-2. Mākslas filma. 21.00 Nedēļas notikumu apskats. 21.45 Sportiska nedēļas nogale. 22.00 Karavīru dziesmu festivāls Viktorija. 23.00 Ziņas. 23.25 Izklaidējoša programma. 0.20 Futbols.

LATVIJAS TV II

10.00 Mātes dienas Dievkalpojums. 11.30 TV Polonia. 15.25 Vingrojiet kopā ar mums! 15.45 Alise. 16.30 Es ticu. 17.00 Futbols. Rīgas Vidus - Pārdaugava. 18.30 Reģionālās TV piedāvā... 19.00 Baltā stunda. 19.15 Ziņas. 19.30 Dziesmu svētku albums. 19.45 5 minūtes par savu naudu. 19.50 TV spēle Kurjers. 20.30 Panorāma. 21.10 Volejbols sievietēm. Latvija - Austrija. 22.10 Viltnieki. Mākslas filma. 2. sērija.

KRIEVIJAS TV

16.55 Veterānu balle. 17.50 Klusuma brīdis. 18.00 Veterānu balle. 19.00 Vēstis. 19.25 Svētki katru dienu. 19.35 Krievijas TV teātris. 20.55 Ar bērna muti. 21.25 Pie Ksjušas. 22.00 Vēstis. 22.25 Sporta karuselis. 22.30 Filmai - pirmizrāde. 22.45 Pasaules meistarsacīkstes autosportā F-1 klasē.

Sākot ar 10. maiju pirmdienās, trešdienās, piektdienās sāks kursēt autobuss «Preiļi — Rīga».
Izbraukšanas laiks no Preiļiem — 4.45,
Rīgā iebrauks — 8.50,
no Rīgas izbrauks — 16.00,
pienāks Preiļos — 20.05.
Biļetes cena līdz Rīgai (1,70 LVR par 1 km) — 358 LVR.
Brauciens ar 50 % atlaidi — 179 LVR.
Ņemot vērā ievērojamo brauciena attālumu līdz Rīgai, rodam iespēju vasaras periodā braucējiem, kuriem nepienākas atlaides, noteikt tarifu ar atlaidēm. Biļete līdz Rīgai maksās 252 LVR.

☛ PĀRDOD dēļus, brusas, nomaļus, malku. *Tel. Līvānos 43893, Preiļos 23098.*

Līvānos atvērta pirmā banka

Godājamie Preiļu rajona iedzīvotāji!

Laipni lūdzam jūs kļūt par akciju komercbankas «Baltijas Tranzītu banka» Līvānu filiāles klientiem!

«Baltijas Tranzītu banka» dibināta 1992. gada septembrī kā viena no lielākajām Latvijas komercbankām. Pašu kapitāls — statūtu fonds pārsniedz 207 miljonus Latvijas rubļu, ir iemaksāts vairāk par vienu miljonu ASV dolāru. Tas nozīmē, ka mūsu rīcībā ir drošas garantijas, lai bez kādiem iebildumiem pēc pirmā pieprasījuma atmaksātu klientam ieguldīto naudu.

Savu darbību Līvānu bankas filiāle uzsāka 1993. gada 20. aprīlī. Banka piedāvā plašu pakalpojumu klāstu gan iedzīvotājiem, gan juridiskām personām. Līvānu bankas filiāle veic bezmaksas kontu atvēršanu rubļos un valūtā. Veic maksājumus Latvijas rubļos uz citām Latvijas bankām, izpilda pārvedumus no ārzemju bankām un uz ārzemju bankām.

Mūsu banka piedāvā izdevīgus noteikumus visiem rajona iedzīvotājiem. Kam ir nauda, mēs piedāvājam iespēju laist šo naudu izdevīgā apgrozībā.

Kādi ir bankas Līvānu filiāles galvenie pakalpojumi iedzīvotājiem?

1. Noguldījums uz pieprasījumu ir ļoti izdevīgs: kontu var papildināt vai naudu izņemt jebkurā laikā un daudzumā. Par tā papildināšanu un naudas izsniegšanu maksa netiek prasīta. Bet kontu atver un krājgrāmatiņu izsniedz, ja nogulda vismaz 500 Latvijas rubļus. Gada ienākuma procenta likme uz šādu noguldījuma veidu sastāda 30 %.

2. Slēdz līgumus ar iedzīvotājiem, kā arī ar saimnieciskām organizācijām par līdzekļu glabāšanu kontos bankā. Procentu izmaksa par noguldījumiem:

a) no 5000 LVR līdz 50000 LVR uz 3 mēnešiem — 66 % gadā, uz 6 mēnešiem — 70 % gadā,

b) no 50000 LVR un vairāk uz 3 mēnešiem — 72 % gadā, uz 6 mēnešiem — 75 % gadā.

3. Pieņem noguldījumus valūtā.

Par minimālās summas noguldījumu 100 USD apmērā procentu izmaksa uz 3 mēnešiem sastāda 10 % gadā, uz 6 mēnešiem — 21 % gadā. Juridiskām personām minimālā summa — 1000 USD. Banka veic arī dažādus citus pakalpojumus, valūtas maiņu utt.

Ja jūs kļūsiet par mūsu bankas klientu, jūs iegūsiet drošu un spēcīgu partneri, kas ir ieinteresēts jūsu panākumos. Jūsu bagātība — mūsu labklājība!

Ja kādam vēl būtu nepieciešamas papildziņas, jāgriežas bankas Līvānu filiālē Līvānos, Dzelzceļa ielā 1. Tālr. 44192.

G.Mīkulis,
A/k «Baltijas Tranzītu banka» Līvānu filiāles pārvaldnieks

LAAS «Ezerzeme» Preiļos

Latgales apdrošināšanas akciju sabiedrība «Ezerzeme» pirms pāris mēnešiem atzīmēja savu pirmo gadadienu. Par nepilna viena gada darbības rezultātiem akcionāri saņēma dividendes (5 % apmērā). Šajā nestabilajā ekonomiskajā situācijā šis rādītājs nav slikts. Uzsākot darbību, mūsu pamatkapitāls bija 4 miljoni, bet tagad — 25 miljoni LVR. Tehnisko rezervju kapitāls pārsniedz 10 miljonus LVR.

Esam ieņēmuši savu vietu Latvijas Republikas apdrošināšanas sabiedrību vidū. Šī gada laikā izveidojām pārstāvniecības visos Latgales rajonos un atvērām filiāli Rīgā.

Klienti mums uzticas, sevišķi spilgti tas izpaudās, kad tautā sākās ažiotāža ap 500 rbļ. naudas zīmēm. Šajās dienās mūsu sabiedrības darbiniekiem bija jāatliek visi darbi pie malas un jānodarbojas ar klientu apkalpošanu, jo daudzi naudu izņēma no krājbankas un apdrošinājās «Ezerzemē».

Mūsu sabiedrība klientiem bez tradicionālajiem apdrošināšanas veidiem piedāvā arī citus apdrošināšanas veidus, kurus ļoti labprāt arī izmanto, piemēram, darbinieku kolektīvo apdrošināšanu pret nelaimes gadījumiem, darbinieku mantas apdrošināšanu par darba devēja līdzekļiem, darbinieku apdrošināšanu štatu samazināšanas gadījumam.

Sevišķi populāri ir līdzekļu uzkrāšanas veidi, piemēram, bērnu apdrošināšana, dzīvības apdrošināšana. Apdrošinot dzīvību uz 1 gadu Latvijas rubļos, pēc 12 mēnešiem klients saņem apdrošināšanas summu, kas palielināta par 50 %, apdrošinoties valūtā — apdrošināšanas summa tiek palielināta par 18 % gadā.

Apdrošināšanas summas tiek izmaksātas precīzi un operatīvi, lai klientam nebūtu jāzaudē laiks. Par kritušiem dzīvniekiem apdrošinājuma ņēmējs ziņo sabiedrībai. Mūsu darbinieks apskata kritušo dzīvnieku un tūlīt izmaksā atlīdzību. Ja dzīvnieka īpašnieks nav pieļāvis slimā dzīvnieka bojā eju, bet to realizējis, tad apdrošināšanas summa tiek palielināta par 10 %. Preiļu rajona pārstāvniecība sniedz visus esošos apdrošināšanas veidus. Mūsu devīze — drošības sajūtas radīšana klientam un kulfurāla apkalpošana. Pārstāvniecības adrese: Preiļos, Raiņa bulvāris 19, tel. 22343, 22391.

P.Savostjanovs,
LAAS «Ezerzeme» prezidents

VALSTS VIŠĶU LAUKSAIMNIECĪBAS TEHNIKUMS
uzņem audzēkņus 1993./94. mācību gadam sekojošās specialitātēs:

1. SPECIALITĀTE — «Lauksaimniecība» ar specializāciju «Lauksaimniecības mehanizācija» (apmācība latviešu un krievu valodās), apmācības laiks 3 gadi 10 mēneši.
Iegūstamās darba profesijas: zemkopis; II kategorijas remontatslēdznieks; B,C kategorijas autovadītājs; B,C,D kategorijas traktorists mašīnists.

2. SPECIALITĀTE — «Lauksaimniecība» ar specializāciju «Dārzkopība» (apmācība latviešu un krievu valodās), apmācības laiks 3 gadi 10 mēneši.
Iegūstamās darba profesijas: zemkopis; A,C,D kategorijas traktorists mašīnists; B kategorijas autovadītājs; dārzkopis.

3. ARODS — «Lauku māju saimniece» ar specializāciju «Dārzkopība» (apmācība latviešu valodā), apmācības laiks 2 gadi 10 mēneši.
Iegūstamās darba profesijas: lopkopējs; pavārs; dārzkopības meistars; B kategorijas autovadītājs.

Dokumentus pieņem līdz š. g. 10. jūlijam tehnikuma mācību daļā. Visās specialitātēs tehnikumā pieņem bez iestāju eksāmeniem uz dokumentu konkursa un individuālo pārrunu pamata.

Iestājoties tehnikumā jāiesniedz šādi dokumenti: izglītības dokuments (oriģināls); medicīniskā izziņa; 6 fotogrāfijas (3 x 4 cm); raksturojums rekomendācija.

Ierodoties tehnikumā, personiski uzrāda dzimšanas apliecību vai pasi.

Tehnikumam ir kopmītne un ēdnīca.

Audzēkņi saņem stipendiju 1700 LVR.

Tehnikuma adrese: LV-5480, Daugavpils rajons, p. n. Višķi-I, VVLT
Uzziņas pa tālruņiem 72388, 72135.

☞ **Pārdod**

lēti amonija salpetri (selitru). Tālrunis 48503;

* * *

labu darba zirgu Preiļos, Brīvības ielā 27-1. Tel. 21840;

* * *

govi. Tālrunis 55694;

* * *

jaunu videopleijeru. Tālrunis 21469;

* * *

steidzami motociklu «Minska». Tel. 22046;

* * *

aitas. Tālrunis 21444;

* * *

5 mēnešus vecus teķīšus (1500 LVR) un 5,6 mēnešus vecu teli (5000 LVR). Zvanīt 23097 vakaros.

☞ **Pērk**

lēti VAZ labā tehniskā kārtībā. PĀRDOD M-2715 (pikaps), 1985. g. Iespējami varianti. Tālruņi 24292, 21151.

☞ **Maina**

trīsistabu dzīvokli Līvānos pret 2 vai 1,5 istabu dzīvokli Līvānos un 1,5 vai 1 istabas dzīvokli Preiļos. Tel. 44496.

☞ **Dažādi**

Ceļa posmā Stolderi — Babri atrastas atslēgas. Var saņemt redakcijā.

Paju sabiedrības «Dubna» valde
paziņo, ka šī gada 11. jūnijā plkst. 10.00 notiks Pastolojānu cūku fermas un cūku izsole pārdošana.

Paju sabiedrība «Dubna»
paziņo, ka saņemti iesniegumi par dzīvojamo māju «Pēterniekos» un «Stikānos», šķūņa «Jaunbirzākos», minerālmēslu un celtniecības materiālu noliktavu «Rušeniekos» privatizāciju.

Ir sāpes, ko nespējam dalīt uz pusēm,
Nav tādu vārdu, kas mierināt spētu.
Skumju brīdī esam kopā ar Valentīnu Ancveriņu, VĪRU smiltājā izvadot.
1. noliktavas kolektīvs

Vēl gribējās strādāt, dzīvot un būt,
Bet pēkšņi nakts un saule jau zūd.
Dalām bēdu smagumu ar Valentīnu Ancveriņu, VĪRU smiltājā izvadot.
SIA «Agroapgāde» kolektīvs

Kā senāk ziedēs ceriņkrūms aiz loga,
Kā senāk smaržos baltais āboliņš,
Bet sētas vārtos sagaidīt vairs nenāks
Un savu roku nesniegs mīļais tēvs.
Dalām bēdu smagumu ar Inu Barovsku, no TĒVA atvadoties.
SIA «Agroapgāde» kolektīvs

Noriet saule vakarā,
Meža galus zeltīdama,
Nolīkst klusi sirmā galva,
Saules ceļu aiziedama.
Izsakām līdzjūtību Teklas OLKSNAS piederīgajiem, viņu smilšu kalniņā izvadot.
Paju sabiedrība «Rožupe»

NOVADNIEKS
Izdod Preiļu rajona pašvaldības uzņēmums «Novadnieks»
REDAKTORS PĒTERIS PĪZELIS

Laikraksts iznāk kopš 1950. gada 29. marta.
REDAKCIJAS ADRESE: LV-5301, Preiļos, Aglonas ielā 1. ☎ 22059, 22305, 21759, 22154, 21996, 21985.
PASŪTĪJUMA INDEKSS 68169.

Reģistrācijas apliecība № 1018.
Iespiests Daugavpils tipogrāfijā Daugavpilī, Valkas ielā 1. Ofsetiespiedums. 1 iespiedloksne.
Metiens 5347 eksemplāri. Pas. № 630

© Pārpublicēšanas un citēšanas gadījumā atsauce uz «Novadnieku» obligāta.