• № 36 (6399) • Ceturtdien, 1993. gada 13. maijā • Cena: abonentiem 5 LVR, pārējos – līgumcena

NOVADNIEKS

LATVIJAS REPUBLIKAS PREIĻU RAJONA LAIKRAKSTS

□ Vanagu skolā atjaunots mazpulks
2. lappusē

□ Jaunākais nodarbinātības jomā
2. lappuse

□ Konkurss «Mōras zemes mantineica»
2. lappusē

□ Politiskā reklāma: Latvijas Ceļš
3. lappusē

PREIĻU PILSĒTAS VALDĒ

Vai šādu budžetu var apstiprināt?

Preiļu pilsētas valde apsprieda budžeta projektu 1993. gadam. Ar to iepazīstināja ekonomikas komisijas priekšsēdētāja Ināra Anspoka. Valdes locekļi, analizējot piedāvātos budžeta kontrolskaitļus, izdarīja šādu secinājumu.

Rajona pašvaldība, nosakot kontrolskaitļus, vadījusies pēc savām interesēm un nav ņēmusi vērā Preiļu pilsētas vajadzības. Dīvainības parādās ailē — zemes nodoklis. Rajona pašvaldība Preiļu pilsētai ieplānojusi zemes nodokli 4 miljonu rubļu apmērā, bet faktiski pilsētas pašvaldība spēj iekasēt tikai 1 miljonu 800 rubļus, jo tai nav tik zemes platību, lai 4 miljonus LVR savāktu. Tas vien rada 2,2 miljoni rubļu lielu deficītu. Toties apgrozījuma nodokļa pārpildi rajona pašvaldība noteikusi par labu sev, pilsētas budžetam atlicinot pārāk maz.

Tā vai citādi, taču Preiļu pilsētas pašvaldībai piedāvātais budžets pilnīgi paralizē saimniecisko darbību. Paliks neremontēta katlu māja, siltumtrases, tāpat dzīvojamie nami, ielas.

Preiļu pilsētas valde iesaka padomei lūgt rajona padomei pārskatīt Preiļu pilsētas budžeta sadalījumu un papildus iedalīt 5 miljonus rubļu, kas nepieciešami katlu māju remontam. Ja nē, tad pilsētas padomei nāksies savas funkcijas nodot rajona pašvaldībai un lūgt, lai tā organizē saimniecisko darbību.

Soda naudas tiks palielinātas!

Valde pieņēma lēmumu par soda naudu paaugstināšanu sabiedriskās kārtības pārkāpējiem. Piemēram, par nelikumīgu zemes gabalu izmantošanu pārkāpējs var tikt sodīts ar 1000 rubļiem. Par piedzērušos pilsoņu aizvizināšanu līdz dzīvesvietām būs jāsamaksā 500 rubļus.

Palielinātas soda naudas arī par trokšņošanu dzīvokļos, par mājdzīvnieku — suņu un kaķu — radīto antisanitāriju namos un pagalmos. To īpašnieki var tikt sodīti pietiekoši bargi.

Tikai — kas šīs soda naudas iekasēs, jo likuma sargātāji to pagaidām dara kūtri. Piemēram, valdes sēdē tika runāts par to, ka policija nesoda tos, kuri neievēro alkoholisko dzērienu tirdzniecības noteikumus.

Pārņems tipogrāfijas filiāli

Ar Latvijas Republikas Ministru Padomes lēmumu Daugavpils tipogrāfijas Preiļu filiāle, kuras līdzšinējais īpašnieks — Daugavpils tipogrāfija to bija iznomājusi Daugavpils SIA «West East», nodota pilsētas pašvaldībai.

Valde turpmāk būs tiesīga lemt, vai tipogrāfija, kura strādā ar peļņu un ir vienīgais poligrāfijas uzņēmums rajonā, arī turpmāk dos ienākumus Daugavpils privātuzņēmējam Ē.Didriksonam un peļņas nodoklis tiks pārskaitīts Daugavpils budžetā.

To izlems Preiļu pilsētas valde un, acīmredzot, arī privatizācijas komisija. Taču pagaidām izveidota tipogrāfijas pieņemšanas komisija, kuras sastāvā ir pilsētas pašvaldības un Daugavpils tipogrāfijas pārstāvji.

Vai īrnieki būs ar mieru maksāt?

Valdes priekšsēdētājs J.Brics ieteica valdei izsvērt un pilsētas padomes sesijā apspriest priekšlikumu par iepriekšēju samaksu kurināmā iegādei nākamajai apkures sezonai.

Īrniekiem (uz brīvprātības principiem) tad, sākot ar jūniju, par katru dzīvojamās platības kvadrātmetru būs jāmaksā 20 rubļi mēnesī. Šo naudu izmantos kurināmā iegādei. Tiem īrniekiem, kuri maksās vasarā, nevajadzēs segt bankas aizdevuma procentus. Bet tiem, kuri nemaksās, nākamziem, lai norēķinātos par apkuri, būs jāšķiras no daudz lielākas naudas summas.

Pilsētas valde šo priekšlikumu iesniegs apstiprināšanai kārtējā sesijā, kas notiek šodien.

Vēl valdes locekļi lūdza revīzijas komisiju pārbaudīt municipālā uzņēmuma «Siltums» saimniecisko darbību un par to sniegt informāciju sesijā.

Aina Iļjina

Cik sertifikātu saņems atsevišķas Latvijas iedzīvotāju grupas?

Lai varētu saņemt privatizācijas sertifikātus, iedzīvotājiem būs jāaizpilda deklarācijas (deklarāciju paraugs publicēts 1993. gada 23. aprīļa «Dienas» pielikumā AP MP), kuras tālāk izskatīs pašvaldības komisija, kas arī nolems, cik kuram sertifikāti piešķirami. Ja, aizpildot deklarāciju, tiks sniegtas nepatiesas ziņas (netiks uzrādīts darbs VDK, PSKP un LKP), sertifikāti tiks anulēti dubultā apmērā. Privatizācijas sertifikātus piešķirs Latvijas Republikas pilsoņiem par katru līdz 1992. gada 31. decembrim Latvijā nodzīvoto gadu. LR pilsonis, kurš dzīvojis Latvijā līdz 1940. gada 17. jūnijam, kā arī katrs LR pilsonis, kuram kaut viens no priekštečiem līdz 1940. gada 17. jūnijam bijis Latvijas pilsonis, saņems papildus 15 sertifikātus.

Ja Latvijas iedzīvotājs dzimis Latvijā, bet nav LR pilsonis, viņš saņems vienu sertifikātu par katru līdz 1992. gada 31. decembrim nodzīvoto gadu Latvijā.

Latvijas iedzīvotājs, kurš nav dzimis Latvijā un nav arī LR pilsonis, saņems par 5 sertifikātiem mazāk, nekā viņam pienāktos atbilstoši laikam, ko viņš pēc ierašanās Latvijā nodzīvojis līdz 1992. gada 31. decembrim.

Jāpiebilst, ka sertifikāti netiks piešķirti par dienesta laiku ārvalstu un PSRS bruņotajos spēkos, kā arī par laiku, kuru persona nostrādājusi PSRS un LPSR VDK iestādēs, PSKP un LKP rajona, rajonam pielīdzinātajās pilsētas un augstāka ranga iestādēs un organizācijās, kā arī par ieslodzījumā pavadīto laiku.

«Lietišķā Diena»

ZIŅAS

• Rudzētu palīgskolai Latvijas Bērnu fonds uzdāvinājis mikroautobusu. Tiesa, ar to jau ir braukts, bet tomēr tas skolai ir ļoti vērtīgs ieguvums.

• Mātes dienas priekšvakarā Salenieku pansionātā ieradās Ancveru ģimene no Jaunaglonas un vecajiem ļaudīm uzdāvināja 48 kilogramus sālītas skumbrijas.

• 10. maijā tuvinieki, draugi, kaimiņi sveica kādu vecu māmulīti Aglonā — Annu Landzbergu 80. jubilejā. Vēl šoziem pie Annas Landzbergas bija ieradusies Rīgas kinostudijas dokumentālo filmu uzņemšanas grupa Baibas Šteinas vadībā, kas viņu filmēja kā vienu no tām Latvijas sievietēm, kas pirmskara gados savām rokām bija pagatavojusi latvju tautas tērpu. Pati noaudusi drēbi brunčiem, jostu, izšuvusi blūzi, darinājusi vainadziņu. Ar šo tautu tērpu Anna Landzberga piedalījās pēdējos brīvās Latvijas Dziesmu svētkos Daugavpilī 1940. gadā.

Visi, kas labi pazīst čaklās rokdarbnieces mūža stāstu, jutās ļoti pārsteigti, kad viņa saviem ciemiņiem rādīja sudraba saktu ar iegravējumu, ka tā pasniegta Daugavpilī, Dziesmu svētkos tieši par tautas tērpu. Garajā mūžā, raibajos gados sakta bijusi pagaisusi no atmiņas un no redzesloka, un īpašniece to nejauši atradusi rupat pirms jubilejas. Laima savas īstās meitas neaizmirst nekad...

Bet šo ziemu Landzbergu māmuļa pavadījusi stellēs, aužot grīdas celiņus.

• Tautsaimnieku kongress klāt, taču lauku rajonu pārstāvniecība tajā būs visai pieticīga. LLS rajona nodaļas vadītājs Vladislavs Valters pastāstīja, ka arī viņš ielūgumu uz šo saietu dabūjis laimīgas nejaušības dēļ, jo bijis Rīgā LLS sanāksmē, un tur tikuši atnesti daži ielūgumi. Ielūgumu visu republikas lauku rajonu pārstāvjiem nepieticis.

Pēc neoficiālas informācijas uz Tautsaimnieku kongresu Rīgā brauks arī Līvānu rūpniecības uzņēmumu direktori Atis Sedvalds un Jānis Skreivers, kā arī rajona patērētāju biedrību savienības valdes priekšsēdētājs Leonards Šustovs.

• Uzņēmumus, kurus privatizēs šogad, nāksies pārcenot, arī Preiļu siera rūpnīcu. Šajā sakarībā rajona lauksaimniecības departamenta vadītājs Jānis Vucāns izteica nožēlu un paskaidroja, ka zemnieki laikam vis nebūs tie, kas varēs piedalīties siera rūpnīcas privatizācijā, jo, neskatoties uz nolaidēm un iespējamiem pazeminošiem koeficientiem, uzņēmums būs jāizpērk par 100 miljoniem LVR.

• Laukos krasi samazinās jaunlopu skaits, jo tos nokauj pāris nedēļu vecumā un pārdod. Aritmētika vienkārša. Lai audzētu teliņu ganāmpulka papildināšanai, tam vismaz pirmajā mēnesī jādod piens, kas teliņa turētājam izmaksātu aptuveni piecus tūkstošus rubļu. Bet pārdodot pienu tirgū, varot nopelnīt apmēram 3 tūkstošus LVR.

• Preiļu siera rūpnīca saņēmusi kredītu 32 miljonu rubļu apmērā, lai norēķinātos ar piena piegādātājiem. Acīmredzot, viņi būs sagaidījuši brīdi, kad saņems naudu, ko viņi «uz nenoteiktu laiku kā bezprocentu aizdevumu» bija iedevuši pārstrādes uzņēmumam.

• Divas dienas Preiļu sporta kluba «Cerība» stadionā notika rajona skolu sacensības vieglatlētikas disciplīnās.

• Divu firmas «Vanda» nodedzināto tirdzniecības kiosku vietā Preiļu tirgus nomalē tiek celts nākošais — garāžas tipa, betona. Vai arī šo sagaida divu iepriekšējo liktenis? Grūti spriest, jo dedzinātāju pēdas policijai pagaidām nav izdevies atrast.

Zemnieks prot novērtēt

Laikraksts «Novadnieks» informēja, ka Preiļu siera rūpnīca, realizējot savu produkciju NVS valstīs, pret to bija iemainījusi 15 piena pārvadājamās autocisternas un 18 riteņtraktorus T-25. Kāds ir to tālākais liktenis?

Dažas automašīnas realizētas Daugavpils piena kombinātam, bet lielākā daļa palikusi uz vietas — nomainītas jau nolietotās, papildināts to vietējais parks, kas deva iespēju atteikties no dārgajiem autokolonnas pakalpojumiem, izveidota arī rezerve. Dzīve katru māca rīkoties apdomīgi un taupīt, ja pašam pietiek savas tehnikas, tad nav jālūdz palīgā kāds no malas, kurš arī savukārt grib nopelnīt. Kaut nedaudz, tomēr piena sagādes pašizmaksa siera rūpnīcai samazinās.

Liels atspaids daudzajiem zemniekiem bija arī riteņtraktori. Tie samērā lēti (vismaz salīdzinot ar tagadējām cenām) — katrs maksāja 220000 LVR, toties ļoti noderīgi zemniekam: gan pavelk divu korpusu arklu un sējmašīnu, ir pietiekami ātri transporta darbos. Siera rūpnīca atrada par iespējamu šīs mašīnas realizēt ieinteresētajiem par pusvērtības tūlītēju nomaksu, bet otru pusi atdot ar pienu — tādu daudzumu vasaras mēnešos var iegūt no divām vidēji pienīgām brūnaļām vai raibaļām.

Kā informēja uzņēmuma direktora vietnieks Aivars Pīzelis, tad, lai zemnieks noslēgtu šo darījumu, vajadzējis galvojumu no pagasta valdes, rūpnīcai ar to pilnīgi pietiekot, jo par kuru katru neuzticamu zemnieku un norēķināties nespējīgu tā jau neparakstītos.

Šādus darījumus ar uzņēmumu noslēdza Rožkalnu, Pelēču, Aizkalnes, Riebiņu pagastu zemnieki, daudzi traktori aizceļojuši arī uz kaimiņu rajoniem. Tādus savās saimniecībās nu uz tik izdevīgiem noteikumiem gribētu redzēt daudzi. Iespējams, ka siera rūpnīca vēl varēs sagādāt kādu jaunu šo traktoru partiju, bet nu jau jārēķinās ar augstākām cenām. Kā teica A.Pīzelis, vēl var būt iespēja no rūpnīcas izdevīgi iegādāties arī minerālmēslus.

A.Rancāns

Visi latvieši nāk no laukiem...

Tā sacīja Ēvalds Zeile. Pēc profesijas mehāniķis, kādu laiku pilsētas darbus darījis un maizi ēdis, bet tagad pats to audzē. Jo Pelēču pagasta Lipiniški, kur pirms diviem gadiem uz pastāvīgu dzīvi pārcēlās viņa ģimene, ir gan viņa bērnības dienu atmiņas (netālu bijušas viņa vectēva mājas), gan brieduma gadu vīra aicinājums — atgriezties sentēvu zemītē un strādāt laukos.

Pirms diviem gadiem Ēvalds strādāja Līvānu māju būves kombinātā par garāžu priekšnieku.

— Vai bēgāt prom no pilsētas bezdarba? — pajautāju.

Izrādās, nē. Autotransporta uzņēmums ir vienīgais, kas šai kombinātā darbojas joprojām. Ēvalds uz laukiem pārcēlies sirdsbalss aicināts un tagad apsaimnieko 50 hektārus Arendoles puses līdzenumu, no kuriem viena daļa ir vectēva īpašuma mantojums, bet otra paņemta no valsts zemes fondiem, jo bijusī šo māju saimniece, kura tās pārdevusi, no zemes atteikusies.

Sēdējām vecas lauku viensētas pagalmā un runājām par zemnieku problēmām. Pagaidām Zeilem ir vienīgi jumts virs galvas un jauno saimniecības ēku projekts. Un ir bezgala maz naudas, turklāt to pašu, ko nopelna pārdodot pienu, joprojām nesaņem.

Uz kredīta nopirkts «Ursus» markas traktors. Otrs — vecs un ik brīdi remontējams. Labi, ka pats ir mehāniķis un lieliski pieprot remontdarbus. Bet nav sējmašīnas, nav labības novācamās tehnikas. Un Ēvalds teica, ka sēšanai vajadzēs nolīgt paju sabiedrības tehniku, kas, protams, ir ļoti dārgs prieks. Un lielā mērā arī ievilcinās sējas darbus.

Kā dzīvo, zemniek?

Tagad katrs zemnieks domā, kur rudenī liks graudus un vai to audzēšana atmaksāsies. Arī Zeile uzskata, ka rudziem liela noieta nebūs, tāpēc tiks audzēti alus mieži, auzas. Varbūt šos graudus arī izdosies pārdot, lai gan mēģinājums noslēgt līgumu par miežu pārdošanu rudenī ar Daugavpils alus darītavu beidzies neveiksmīgi. Alus darītava līgumu neparakstīja, bet apsolīja, ka rudenī miežus iepirks. Vai tā patiešām būs, grūti paredzēt.

Pagaidām vienīgais ienākuma avots Zeiles saimniecībai ir piena pārdošana. Taču, sākoties pavasarim, arī te radušas problēmas. Izņāk kā apburtajā lokā: siera rūpnīcai piena, ko pārstrādāt, pietrūkst, bet zemniekam tas saskābst un lopiem tiek izbarots. No šīs attālās Pelēču pagasta viensētas, tāpat kā no pārējām, pienu uz pārstrādes uzņēmumu ved ik pārdienas. Zeiles mājās nav trīsfāzu elektrības, tāpēc nevar pieslēgt piena dzesētājus. Un rezultāts bēdīgs — daudz piena aiziet postā. Tāpēc Zeile mazliet apskauž pirmos zemniekus, kuri paspēja gan lēti tehniku nopirkt, gan mājas uzbūvēt, gan daudzas citas lietas nokārtot ar valsts palīdzību.

Un tomēr ne par likteni, ne par savām problēmām Ēvalds daudz nesūkstas. Uzskata: saimniekot var, tāpēc vismaz pagaidām nedomā plinti mest krūmos un braukt atpakaļ uz Līvāniem. Patīk arī lauku miers. Patīk, ka pats sev ir saimnieks. Uzņēmumā esot apnicis komandēt citus un pašam tikt komandētam.

Taujāts par Saeimas vēlēšanām, Zeile ar lauku vīra nosvērtību tikai pasmīnēja: pilsētu kandidāti atkal mēģinot iegūt zemnieku balsis un solot kalnus gāzt. Savu izvēli vēl neesot izdarījis, taču par mutes bajāriem gan nebalsošot. Tas nu esot skaidrs.

Aina Iļjina

MARIKAI UN INETAI – MĀRAS ZEME

■ Marika Rubīne.

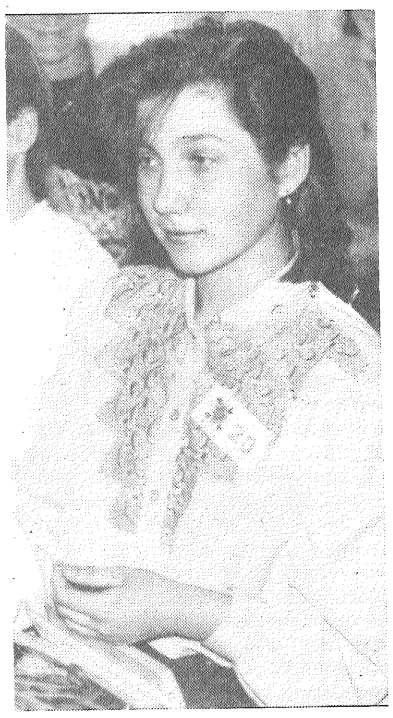

■ Ineta Bogotais.

■ Natālija Onufrijeva (no kreisās), jaunrades nama pulciņa «Saimniecīte» vadītāja, liek noteikt, kur ir kardamons, kur ingvers, kur krustnagliņas un kur tos lieto.

Pati Māras zeme pašlaik norotājusies kārdinošā skaistumā — vienos ābeļu ziedos, bet Māras zemes mantiniecēm ik rītus vēl skolas somas jāņem. Un tomēr, kurai no meitenēm šobrīd visvairāk pienāktos gods būt par galveno saimnieci Māras zemē? Tas bija jāparāda sestdien Preiļos skolēnu jaunrades namā, kur no rajona skolu lielākās daļas ieradās tās meitenes, kas par čaklākām un prasmīgākām tika atzītas savās skolās.

Līvānu 1. vidusskolas 11. klases skolniece Marika Rubīne (vidusskolu grupā) un Priekuļu pamatskolas devītklasniece (pamatskolu grupā) Ineta Bogotais ir šī gada uzvarētājas konkursā «Moras zemes mantineica».

Jau pirmajā konkursā, kurā bija jāpaņem no savas vecmātes pūra lādes viņas adīti cimdi un jāizstāsta, kas tajos ieadīts, Marika un Ineta prata silti un mīļi stāstīt par savas ģimenes iepriekšējo paaudžu sievietēm.

Šis konkurss arī kopumā parādīja, cik mūsu ģimenēs tiek glabāts un kopts latviskums. Tajos cimdos, ko vecmāmiņas bija adījušas dažādiem rakstiem, par tiem varbūt īpaši nepiedomādamas, no savas mātes vai kaimiņu meitas rakstu pārņemdamas, viņu mazmeitas lasīja kā atvērtā grāmatā un sauca Dieva krustu, Laimas zīmi, zalkša zīmi, jumīti un citas zīmes un teica, ko kurš cimds savam valkātājam var atnest.

Un kāda loma meitenes mūžā ir vecmāmiņai... Viena stāstītāja atcerējās, ka mazotnē tamborējusi un tik kārstījusi pie kakla saviem suņiem un kaķiem medaļas, kamēr vecmammai apnicis, un iemācījusi zeķes adīt, bet otrai savukārt tuvs vecmāmiņas tēls, kā ezera krastā viņa savu pūru šuvusi un tamborējusi.

Ziedu kārtošanas, garšvielu noteikšanas, dāvanu iesaiņošanas un, protams, valša konkurss vēl bija jāiziet. Un ne tikai slavinājums vien skanēja, vienā otrā reizē žūrijas pārstāvji teica, ka to vai citu vēlējušies redzēt labāk padarītu.

Un ne tikai meitenes šajā konkursā bija redzamas. Bet arī mātes, kaut arī viņas tikai dažai bija klāt. Jo tikai māte var redzēt to neglu dināto blūzi, kādā apģērbjas viņas meita, gribēdama saukties par Māras zemes mantinieci...

Skatītāji nebija atstāti garlaikotā lomā, jo viņiem nācās piedalīties garšvielu noteikšanas konkursā. Konkursa dalībniecēm daudz dziesmu veltīja Valērijs Haritonovs no Preiļu 1. vidusskolas, neparastu pārsteigumu sagādāja Aglonas ģimnāzijas piektklasniece Inga Ugrika, nodejodama ugunīgu pašmācības ceļā apgūtu deju. Var gandrīz vai droši teikt, ka ar šīs meitenes vārdu dejas pasaulē būs vēl jāsastopas.

Otro vietu konkursā ieguva Aiga Ļeonova no Jersikas pamatskolas, trešo — Emerita Teivāne no Dravnieku pamatskolas. Emeritai piederēja arī skatītāju simpātijas, tieši viņas numurs bija rakstīts visvairāk uz klātesošajiem izdalītajām sirsniņām.

L.Rancāne
J.Sīlicka foto

No gadu tālēm šurpu mazpulcēni nāk

1934. gada pavasarī, tas laikam bija martā, divpadsmit mūsu Vanagu skolas dažādu klašu bērni izveidoja 198. mazpulka organizāciju. Tie bija turīgāko apkaimes zemnieku atvases. Tēvu saimniecībās mums iemērīja pa 100 kvadrātmetrus lielam zemes gabaliņam un sākām tajos kopt un audzēt, kas kuram vairāk patika: kartupeļus, labību, ārstniecības augus vai zālājus sēklām. Izdevīgi bija audzēt kumelītes, ja tās laikā novācām, pareizi izžāvējām, par kilogramu varēja saņemt divus latus. Tikpat maksāja arī par kilogramu lapsastes sēklu — to čemurus bija jānobraucina ar rokām, un kas gan veiktu tādu darbu, ja ne bērni?

Drīz vien mūsu skolā mazpulkā bija 30-40 bērni un vairāk, līdz pat pusei no audzēkņiem. Katram viņa kvadrātveidīgais vai taisnstūra lauciņš bija iežogots ar četriem kantainiem stabiņiem, kuriem augšdaļa bija baltā, bet lejasdaļa — zaļā krāsā, kā mūsu organizācijas karogs, bet pie piektā vidū piestiprināts dēlītis, kur uz baltās daļas ar zaļiem, bet zaļās — baltiem burtiem bija rakstīts mazpulka vienības numurs un saimnieka vārds, uzvārds. Tādu lauciņu kauns būtu turēt sliktā stāvoklī.

Izaudzēto ražu nodevām aptiekām, sagādniekiem, kuri ieradās skolā, vai arī saviem tēviem — viņi jau arī neņēma par velti. Katrā ziņā rudenī, oktobrī, skolā bija ražu skates, konkursi, tam par godu rīkotās sacensības, labāko noteikšana un balvas.

Kad paaugāmies, sākām audzēt arī lopus — cūkas, aitas, teliņus.

Vasarā allaž tika rīkotas mazpulcēnu atpūtas nometnes, tās notika pie Līvāniem vai Jēkabpils, kur dienu tāpat strādājām, bet vakaros jo jautri gāja pie ugunskuriem sacensībās un rotaļās. Šajās nometnēs meitenes piedalījās slaucēju sacensībās, galda klāšanas un citos sievišķīgos darbos, zēniem bija vīru prasmes pārbaudes. Te mēs kārtojām ieskaites krūšu nozīmīšu iegūšanai, pie mums ieradās augsti ciemiņi. Katru gadu notika arī mazpulcēnu svētki valsts mērogā. Atceros desmit gadu svinības Rīgā, kur mūs sirsnīgi sveica mazpulka vadība un pats Valsts prezidents Kārlis Ulmanis.

Tie mazpulcēni, kuri sasniedza trīspadsmit gadu vecumu, varēja nokārtot ieskaiti nozīmītes «Raženais» iegūšanai, piecpadsmit gados bija tiesības iegūt otrās pakāpes nozīmīti «Diženais», bet septiņpadsmit gados trešo — «Līdumnieks». Uz pirmās bija attēlotas vārpas, otrās — āboliņa lapiņa un tā bija sudraba, trešās — uzlecošā saule un zelts. Katrai savs numus. Tādi bija arī katram no mums.

Mūsu vadītāja bija skolotāja Ērika Lāce, virsvadītājs — skolas pārzinis Andrejs Vaivods, pie viņa glabājās arī karogs. Kur tas palicis vētrainajos dzīves gados, — nezinu.

Labi atceros visu mūsu darbus, savus toreizējos skolas biedrus, kuri čakli darbojās arī mazpulkā — Vitālijs Staris, Broņislavs Čivkulis, Kārlis Stikāns, Pēteris Mundurs, Rozālija Stare, Jāzeps Ancāns, Veronika Klimkāne, Tekla Ancāne, Veronika Onckule, Jānis Staris, Alfrēds Staris, Broņislava Mundure, Donats Īvulis un daudzi citi. Mūsu praktisko darbu vadītājs un padomdevējs bija pagasta lauksaimniecības biedrības priekšsēdis Andrejs Neicenieks — mana tēva brālis. Gan šajā biedrībā, gan ar mums rosīgi strādāja Neicenieku, Staru, Aukšmukstu un citu sādžu zemnieki, kuri dzīvoja turīgi, čaklam darbam caur mazpulku mācīja savus bērnus.

Tas bija tur tālu prom aiz gadu kalniem — nākamgad mūsu mazpulka organizācijai būs sešdesmitā jubileja. Visi izklīduši pa plašo pasauli, daudzu vairs nav šajā saulē, citi piedzīvojuši sirmu vecumu...

Tiktāl Filimonas Neicenieces stāstījums.

Par viņu pašu.

Skārda kārbā kopā ar citām svētām ģimenes relikvijām, ieraktu zemē, saglabājusi krūšu nozīmīti ar zaļo āboliņa lapu un burtu «D» — «Diženais». Dažus žurnāla «Mazpulks» numurus, bet grāmatiņa «Zem baltzaļā karoga», kas bija katram mazpulcēnam, gājusi bojā. Pēc Vanagu skolas beigšanas viņa mācījās Līvānu komercskolā, tad vienkāršus darbus veica Skrīveru lauksaimniecības izmēģinājumu stacijā, atgriezās savā dzimtajā malā Dubnas kreisajā krastā. Viņai jau pāri septiņiem gadu desmitiem, bet vēl žigla un mundra, auklē mazbērnus. Un jautri ritinājās viņas atmiņu kamoliņš skolā, tiekoties ar atjaunotā mazpulka dalībniekiem, kur aug pašas kādreiz iestādītie bērzi.

Rosība par mazpulka atjaunošanu Vanagu skolā sākusies pērn, bet nu ar pavasara ziedēšanas atnākšanu, ar reibinošo ievziedu tvanu un baltsārtajiem ziedu pumpuriem ābeļdārzā pie skolas logiem viņi oficiāli uzņēmās tālo gadu bērnu darbu turpinājumu. Pirmie nu ir brālis un māsa Māris un Ieva Purviņi, Inese Purviņa, Inese Jansone, Māris Kļavinskis, Elīna Stabulniece no 4.-6. klasēm, viņu vadītāja — mājturības skolotāja Ināra Kļavinska.

Uzrunājot jaunos mazpulcēnus, kuru pirmajos svētkos klāt bija gandrīz visi skolas audzēkņi, vadība un skolotāji, F.Neiceniece vēlreiz pārstaigāja savas mazpulcēnu takas, novēlēja viņiem skaistu un raženu darbu, neaizmirst, ka katram līdzi jāņem četri sabiedrotie: ass prāts, čaklas rokas, dedzīga sirds un laba veselība, ko ieaudzināts ražīgs darbs kopā ar skolu un vecākiem savas Latvijas sakopšanā. Uz daiļu, bagātu un spēcīgu Latviju aicināja lielais mazpulcēnu virsvadītājs K.Ulmanis. Ar viņa vārdiem: «Augsim Latvijai!» pirmos mazpulcēnus Preiļu novadā sveica, novēlot daudz panākumu un apsolot arī praktisku palīdzību, tās dienas ciemiņi — rajona konsultāciju biroja vadītājs Māris Liniņš, bērnu jaunrades nama metodiķe Ilga Peiseniece, Latvijas Zemnieku savienības rajona padomes vārdā uzrunāja Antons Rancāns.

A.Mežmalis

Keramiķa septiņdesmitgadē

Paši ievērojamākie kultūras darbinieki ir brauku uz Preiļiem un spieduši keramiķim roku, Latgales slava Latvijā vienmēr ir saistījusies ar Latgales keramiķu vārdiem, vēl vairāk, tieši viņi šo slavu Latvijā ir nesuši. Pats ievērojamākais no viņiem — Polikarps Čerņavskis. Viņa darbs ir liels.

Šādus un līdzīgus no sirds nākušus vārdus kopā ar greznām buķetēm, vienkāršiem pušķīšiem vai spilgtam tulpes ziediņam piektdien Preiļos kultūras namā saņēma keramiķis Polikarps Čerņavskis, kad tika atklāta viņa septiņdesmitajai jubilejai veltīta izstāde. Mākslinieku apsveikt ieradās pilsētas valdes priekšsēdētājs Juris Brics, rajona pašvaldības pārstāvji, pārējie viņa mākslas cienītāji. Preiļu 1. vidusskolas 3.a klases skolēni skandēja tautas dziesmas par podiem, ar bērnību, par darbu, māti. Dziedāja siera rūpnīcas ansamblis «Mūdernīki». Zālē valdīja dziesma, sanēja māls. Un ziedēja puķes. Klusi un mierīgi pats mākslinieks atpūtināja savas rokas, sēdēdams tuvinieku vidū, starp saviem darbiem. Un vienu otru darbu gandrīz vai aizmirsis, jo šī bija izstāde, ko no saviem fondiem sagatavojis Preiļu vēstures un lietišķās mākslas muzejs, un kas savākti 20 gadu laikā.

— Tie ir paši labākie darbi, — teica muzeja darbiniece Tekla Bekeša. — Jo mākslinieks izvēloties parasti teica, ka muzejam vajadzīgs viss labākais.

Bet citi Polikarpa Čerņavska darbi būs skatāmi J.Raiņa muzejā Jasmuižā.

L.Rancāne

Jaunākais nodarbinātības jomā

Preiļu rajonā nesamazinās bezdarbnieku skaits. Pēc nodarbinātības dienesta rīcībā esošajām ziņām maija sākumā Preiļu un Līvānu nodaļās bija reģistrējušies vairāk nekā 2700 cilvēku, no tiem 2615 ir piešķirts bezdarbnieka statuss, bet 2068 saņem bezdarbnieka pabalstu. 1993. gada aprīlī bezdarbniekiem izmaksāti vairāk nekā 6 miljoni LVR. Nu jau vairāk nekā 500 cilvēkiem ir beidzies likumā noteiktais 6 mēnešu periods, kad tiek izmaksāts šis bezdarbnieka pabalsts.

Pēc nodarbinātības dienesta rīcībā esošās informācijas gan rajona rūpniecības uzņēmumos, gan paju sabiedrībās pastāv arī slēptais bezdarbs.

Sakarā ar izmaiņām darba samaksā saskaņā ar Latvijas Republikas MP lēmumu Nr. 224 ar šī gada 1. maiju mainās arī bezdarbnieka pabalsta summa. Saskaņā ar minētā lēmuma 2. punktu minimālā mēnešalga tiek noteikta 3000 LVR apjomā un līdz ar to, pamatojoties uz LR likuma «Par nodarbinātību» 9. punkta prasībām, bezdarbnieka pabalsta summa turpmāk būs 2700 LVR jeb 90 % no valsts noteiktās minimālās darba algas. Tāpat saskaņā ar iepriekš minētā MP lēmuma 8. punktu tiek atceltas visas piemaksas, kuras līdz šim pierēķināja bezdarbnieka pabalstam.

Saskaņā ar likuma «Par nodarbinātību» 14. pantu nodarbinātības dienests var piešķirt bezdarbnieka apgādībā esošajiem ģimenes locekļiem ikmēneša materiālo palīdzību 50 % apmērā no valsts noteiktās minimālās darba algas, ja bezdarbnieka pabalsts kopa ar materiālo palīdzību nepārsniedz viņa vidējo izpeļņu pēdējā darba vietā.

Saskaņā ar LR Labklājības ministrijas norādījumu piemaksas pie bezdarbnieka pabalsta (1000 LVR mēnesī) tiek pārtrauktas tiem bezdarbniekiem, kas nav nokārtojuši maksājumus par apkuri par iepriekšējo mēnesi. Bezdarbniekiem, kuri nokārtojuši maksājumu parādus, ir tiesības uz attiecīgo piemaksu, ja viņiem nav izbeidzies bezdarbnieka pabalsta saņemšanas termiņš.

Tāpat gribu atgādināt, ka, pamatojoties uz LR 1990. gada 26. septembra likuma «Par uzņēmējdarbību» 36. pantu, uzņēmums uzskatāms par likvidētu tikai pēc tā izslēgšanas no LR Uzņēmumu reģistra. Ņemot to vēra, uzņēmējsabiedrībām (paju un akciju sabiedrībām, SIA u. tml.) jāizmaksā bezdarbnieka pabalstus līdz tam brīdim, kamēr tās nav izslēgtas no LR Uzņēmumu reģistra.

Sakarā ar nelabvēlīgo stāvokli republikas darba tirgū vispārizglītojošo skolu, arodskolu un augstskolu absolventiem, kuri nevar iekārtoties darbā, jāatceras, ka saskaņā ar LR Ministru Padomes lēmuma Nr. 59 5. punkta prasībām mēneša laikā pēc mācību iestādes beigšanas jāreģistrējas nodarbinātības dienesta vietējās iestādēs.

Tāpat zemnieku saimniecībām, kā arī citām organizācijām, kurām būs nepieciešami sezonas strādnieki vasaras periodā, par to būtu laikus jābrīdina rajona nodarbinātības dienesta nodaļas. Tuvākas ziņas pa tālruņiem: Preiļos 23100 un Līvānos 43723.

S.Bernāns,
NVP Preiļu nodaļas vadītājs

VĒLĒŠANU SAVIENĪBA **Latvijas Ceļš**

Saraksts Nr. 22

ANATOLIJS GORBUNOVS, GUNĀRS MEIEROVICS:

Vienot var tikai tie, kuri paši spēj vienoties.

MŪSU DEPUTĀTU KANDIDĀTU SARAKSTU PARAKSTĪJA 700 IESNIEDZĒJI. VIŅU VIDŪ:

Rodrigo Fomins	Marija Ņizinska	Ojārs Rubenis
Miķelis Gruzītis	Pēteris Onckuļs	Kārlis Sebris
Pēteris Keišs	Raimonds Pauls	Ramona Umblija
Ivars Uldis Lamsters	Elza Radziņa	Valdis Valters
Harijs Liepiņš	Esfira Rapiņa	Osvalds Zvejsalnieks

VIŅI UZTICAS LATVIJAS CEĻAM!

GEORGS ANDREJEVS:

Mēs turpināsim strādāt Latvijas labā.

Apvienības «Latvijas Ceļš» izvirzītie Saeimas deputātu kandidāti Latgales vēlēšanu apgabalā

- **Anatolijs Gorbunovs** — dzimis 1942. gadā, augstākā izglītība, Augstākās Padomes priekšsēdētājs, Zemessardzes komandieris.
- **Gunārs Meierovics** — dzimis 1920. gadā, Rīgā, latvietis, nepabeigta augstākā izglītība, civilinženieris, PBLA priekšsēdis, brīvi pārvalda latviešu, angļu, vācu, franču valodas, pamatzināšanu līmenī prot krievu valodu.
- **Georgs Andrejevs** — dzimis 1932. gadā, Tukumā, latvietis, augstākā izglītība, ārsts, profesors, habilitēts medicīnas zinātņu doktors, ārlietu ministrs.
- **Uldis Osis** — dzimis 1948. gadā, Rīgā, latvietis, augstākā izglītība, ekonomists, finansu ministra vietnieks.
- **Imants Daudišs** — dzimis 1945. gadā, Rīgā, latvietis, augstākā izglītība, inženieris-tehnologs, Augstākās Padomes sekretārs.
- **Antons Seiksts** — dzimis 1946. gadā, Rēzeknes rajonā, latvietis, augstākā izglītība, vēstures skolotājs, Augstākās Padomes deputāts.
- **Andris Līgotnis** — dzimis 1959. gadā, Cēsīs, latvietis, augstākā izglītība, jurists, Augstākās Padomes deputāts.
- **Andris Piebalgs** — dzimis 1957. gadā, Valmierā, latvietis, augstākā izglītība, fiziķis, pasniedzējs, izglītības ministrs.
- **Vilis Krištopāns** — dzimis 1954. gadā, Omskā, latvietis, augstākā izglītība, inženieris-celtnieks.
- **Eduards Mihno** — dzimis 1969. gadā, Rīgā, latvietis, nepabeigta augstākā izglītība, jurists, Augstākās Padomes deputāta palīgs-sekretārs.
- **Roberts Hartvigs** — dzimis 1969. gadā, Rīgā, latvietis, augstākā izglītība, ekonomists, Latvijas Universitātes doktorants.
- **Jānis Bordāns** — dzimis 1967. gadā, latvietis, augstākā izglītība, jurists.
- **Aija Poča** — dzimusi 1948. gadā, Rīgā, latviete, augstākā izglītība, specialitāte — ekonomiskā kibernētika, Augstākās Padomes Ekonomikas komisijas konsultante.
- **Andris Ķesteris** — dzimis 1960. gadā, Valmierā, latvietis, augstākā izglītība, filozofs, Ārlietu ministrijas pilnvarotais lietvedis Austrijā.
- **Andrejs Panteļejevs** — dzimis 1961. gadā, Rīgā, latvietis, augstākā izglītība, fiziķis, pasniedzējs, Augstākās Padomes Cilvēktiesību un nacionālo jautājumu komisijas priekšsēdētājs, vada Latvijas delegāciju Eiropas Padomē Strasbūrā.
- **Māris Graudiņš** — dzimis 1953. gadā, Zviedrijā, latvietis, augstākā izglītība, politologs, Augstākās Padomes Ārlietu komisijas konsultants.
- **Ruta Marjaša** — dzimusi 1927. gadā, Rīgā, ebrejiete, augstākā izglītība, juriste, Augstākās Padomes deputāte.
- **Ģirts Kristovskis** — dzimis 1962. gadā, Jūrmalā, latvietis, augstākā izglītība, būvinženieris, jurists, Augstākās Padomes deputāts, LR Zemessardzes štāba priekšnieks.
- **Anita Stankēviča** — dzimusi 1949. gadā, latviete, nepabeigta augstākā izglītība, grafiķe-dizainere, Sieviešu līgas prezidente.
- **Jānis Vaivads** — dzimis 1946. gadā, Atašienē, latvietis, augstākā izglītība, fiziķis, AP deputāts.

Televīzijas programma

Piektdiena, 14. maijs

LATVIJAS TV I

18.00 Ziņas. 18.10 Zemes saimnieks. Dok. filma. 19.10 Arēna. 19.30 Globuss. 20.00 Ekrāns bērniem. 20.30 Panorāma. 21.15 Festivāls Saules zaķis-93. 21.25 Latviešu teātrim - 125. 21.55 R.Staprāns. Četras dienas jūnijā. Latvijas Dailes teātra izrāde. 23.35 Nakts ziņas.

OSTANKINAS TV

5.00 Ziņas. 5.20 Rīta vingrošana. 5.30 Rīts. 7.45 Firma garantē. 8.00 Ziņas. 8.20 Meistaru pilsēta. Mākslas filma. 9.55 Ceļotāju klubs. 10.50 Preses ekspresis. 11.00 Ziņas. 11.20 Amerika un M.Taratuta. 11.50 Suņa sirds. Mākslas filma. 1. un 2. sērija. 14.00 Ziņas. 14.25 Bridžs. 14.50 Biznesa mācība. 15.05 Bloknots. 15.10 Meistaru pilsēta. Mākslas filma. 16.50 Lieta. 17.00 Ziņas. 17.20 Ceļš uz Meku. 17.45 Kāds būs laiks? 17.50 Cilvēks un likums. 18.15 Amerika un M.Taratuta. 18.45 Brīnumu lauks. 19.40 Labu nakti, mazuļi! 20.00 Ziņas. 20.40 Nedēļas cilvēks. 20.55 Dubultlikme. Mākslas filma. 22.25 Skatiens un citas programmas piedāvā... 1.15 Preses ekspresis.

LATVIJAS TV II

17.30 BBC World Service. 18.00 Ceļotāja acīm. Taivana. 18.30 Kristīgā programma. 19.00 Ēterā - Vidzemes TV. 19.25 Latvijas Valsts prezidenti. 20.05 Vizīte. 20.30 Latgales ziņas (krievu val.). 21.00 Cilvēks zvēru pasaulē. 21.30 Mult. filma pieaugušajiem. 21.45 Ziņas. 22.00 Kaimiņi. 5. un 6. sērija. 22.45 Gultā. 23.00 Latgales ziņas. 23.30 TV spēle Kurjers (krievu val.).

KRIEVIJAS TV

16.55 Izsūtīts uz planētu Zeme. 10. sērija. 17.45 Parlamentā... 18.45 Polijas TV programma. 19.00 Vēstis. 19.25 Māte. Mākslas filma. 21.20 Daniels Olbrihskis. Dok. filma. 22.00 Vēstis. 22.25 Sporta karuselis. 22.30 Džeza klubs Akvārijs. 23.00 Vakara salons.

Sestdiena, 15. maijs

LATVIJAS TV I

9.00 Rīta stunda. 10.00 Kārumnieks. 10.15 J.Grīziņš. Vārnu ielas republika. 12.25 Skaistumam un veselībai. 12.45 TV spēle Kurjers. 13.25 Globuss. 13.55 Balets Gernika. 15.10 Bordertauna. 57. un 58. sērija. 15.55 Zemnieku stunda. 17.15 Noslēpumainais viesis. 18.00 Ziņas. 18.05 Dž.Selindžers. Ķēpausis. 18.30 Futbols. Latvija - Albānija. 20.15 Ekrāns bērniem. 20.30 Panorāma. 21.15 Festivāls Saules zaķis-93. 21.25 Labvakar! Pirmā prognoze.

OSTANKINAS TV

6.15 Ziņas. 6.35 Rīta vingrošana. 6.45 Preses ekspresis. 6.55 Lietišķa cilvēka sestdienas rīts. 7.40 Motoru pasaulē. 8.10 Kāds būs laiks? 8.15 Palīdzi pats sev. 8.45 Maratons-15 - mazuļiem. 9.10 Autogrāfs - sestdienā. 9.40 Cilvēka institūts. 10.10 Krievu pasaule. 10.50 Dok. filma. 11.20 Mūzikas kiosks. 11.50 Vai ieradīsies kņazs no Austrumiem? 12.20 Privātpašnieka ābece. 12.30 Ugunī brasla nav. Mākslas filma. 14.00 Ziņas. 14.20 Princis un nāriņa. Mult. filma. 14.45 Krievijas un Austrijas programma. 16.15 Sarkanais kvadrāts. 16.55 Anglijas kausa izcīņa futbolā. 18.50 Mākslas filma. 19.40 Labu nakti, mazuļi! 20.00 Ziņas. 20.40 Pompejas pēdējās dienas. Mākslas filma. 2. sērija. 21.35 Studija Rezonanse piedāvā... 21.55 Kas? Kur? Kad? 22.45 E.Rjazanova saruna ar J.Kiseļovu. 23.25 Ziņas. 23.40 Nakts kanāls Sapņi. 0.05 Sporta programma. 0.45 Zobs pret zobu. ASV mākslas filma.

LATVIJAS TV II

9.00 TV Polonia. 17.58 LatLoto. 20. izloze. 18.00 Pieturiet! 18.45 Kristīgā pasaule. 19.00 Mult. filma. 19.15 Ziņas. 19.30 Koncerts. 19.40 Džonija. ASV mākslas filma. 1. daļa. 20.30 Panorāma. 21.00 Džonija. 2. daļa. 21.50 Estrādes koncerts. 22.10 Viltnieki. 3. sērija. 23.00 Deutsche Welle.

KRIEVIJAS TV

16.35 Uzmanību - zvēri! 17.25 Bērniem. 18.00 Ar bērna muti. 18.30 Polijas TV programma. 18.45 Svētki katru dienu. 19.00 Vēstis. 19.25 Hanja. Mākslas filma. 20.55 Izklaidējoša programma. 21.45 Polijas TV programma. 21.50 Ekspocentrs piedāvā... 22.00 Vēstis. 22.25 Sporta karuselis. 22.30 Programma A.

Svētdiena, 16. maijs

LATVIJAS TV I

9.00 Koncerts. 9.40 Dvēselīt, atgriezies! 10.00 Lieliskās vecmāmiņas. 10.25 Spiets. 10.55 Brīnumzeme. 11.30 Savai zemītei. 12.15 Horoskopi, horoskopi... 13.25 A.Niedra. Līduma dūmos. 14.45 Folkloras svētki. 15.45 Valsts deju ansambļa Daile 25 darba gadu jubileja. 17.15 Ex libris. 17.30 Mult. filmas. 18.00 Ziņas. 18.05 Satikšanās mūzikā. 18.45 Mākslas pasaulē. 19.15 Skabarga. 20.00 Ekrāns bērniem. 20.15 Mūsu kinonedēļa. 20.30 Panorāma. 21.25 Festivāla Saules zaķis-93 dienasgrāmata. 21.35 Ceplis. Mākslas filma. 23.10 Džons Lenons. Koncerts.

OSTANKINAS TV

6.20 Ziņas. 6.35 Rīta vingrošana. 6.45 Sportloto izloze. 7.00 Gara spēks. 8.00 Centrs. 8.30 Rīta agrumā. 9.00 Kamēr visi mājās. 9.30 Mult. filma. 9.35 Rīta zvaigzne. 10.25 Zem «Pī» zīmes. 11.15 Militārā rēvija. 11.45 Melnā Skaistulīša piedzīvojumi. 12.10 Izvēlas jaunā paaudze. 13.00 Pifs un Herkuless. Mult. filma. 13.10 Kusto komandas zemūdens odiseja. Dok. filma. 14.00 Ziņas. 14.20 Dialogs tiešajā pārraidē. 15.00 Ceļotāju klubs. 15.50 Amatniecība. 15.55 Kaspers un viņa draugi. Īstie spoku mednieki. Mult. filmas. 16.50 Starptautiskā programma Panorāma. 17.30 TV locis. 17.45 Ziņas. 18.00 Kāds būs laiks? 18.05 A.Hačaturjana balets Spartaks. 21.00 Nedēļas notikumu apskats. 21.45 Sportiska nedēļas nogale. 22.00 VXIII Maskavas kinofestivālu sagaidot. 22.15 Bogdans Titomirs. 23.00 Ziņas. 23.20 Lielā pastaiga. 0.05 Agrāko gadu melodijas.

LATVIJAS TV II

9.00 TV Polonia. 13.20 Vienkārši - Marija. Mākslas filma. 15.45 Vingrojiet kopā ar mums! 16.05 Pieturiet! 16.50 Dzīvīte, dzīvīte... 17.50 Kultūras programma Vazums. 18.50 Reģionālās TV piedāvā... 19.15 Ziņas. 19.30 Mult. filma pieaugušajiem. 19.45 5 minūtes par savu naudu. 19.50 TV spēle Kurjers. 20.30 Panorāma. 21.10 Ticība, cerība, mīlestība. 21.40 Viltnieki. 4. sērija. 22.30 Deutsche Welle.

KRIEVIJAS TV

16.50 V.Disneja pasaku valstībā. 17.40 Meistaru autogrāfs. 18.40 Ekspocentrs piedāvā... 18.45 Svētki katru dienu. 19.00 Vēstis. 19.25 Pie Ksjušas. 19.55 TV afiša. 20.10 Žaklīna Kenedija. ASV mākslas filma. 1. sērija. 22.00 Vēstis. 22.25 Sporta karuselis. 22.30 Žaklīna Kenedija. Mākslas filma. 2. sērija. 23.25 Filmai - pirmizrāde.

Akciju komercbankas «DOMA BANKA» Līvānu filiāle

Līvānos, Rīgas ielā 128a,

TURPINA:

☛ atvērt kontus juridiskām un fiziskām personām,

☛ pieņemt depozīta noguldījumus rubļos un valūtā.

Procentu izmaksa par noguldījumiem līdz 75 % gadā, valūtā 33,3 % gadā.

Kontakttelefoni 43395, 42502.

Aglonas ģimnāzija laikā no š. g. 17. līdz 22. jūnijam pieņem dokumentus no skolēniem, kuri 1993./94. mācību gadā vēlas mācīties ģimnāzijas 8., 9. un 10. klasē.

Preiļu pilsētas valdes ēkā zemes ierīkotāju kabinetā katru trešdienu no plkst. 9.00 līdz 15.00 notiks laivu pārreģistrēšana.

Ko rakstīsim piemineklī?

«Nosūtu jums dzejoli, kuru varbūt var izmantot piemineklim. Esmu dzimusi 1952. gadā, un mūsu tautas ciešanas saistītas arī ar maniem radiem. Manas mammas māsa bija Sibīrijā. No savas ģimenes vienīgā, jo pārējos izglāba labi cilvēki.

Man ļoti sāp sirds par šiem tautas traģiskajiem notikumiem, tāpēc ļoti gribas, lai nekad, neviens tos neaizmirstu.

Tāpēc vēlreiz rakstu šo dzejoli kā veltījumu savai tantei un manai māsīcai, kura dzimusi jau Sibīrijā, arī viņas tētim, kas izgājis šo dzīves pārbaudījumu. Viņi visi sveiki un veseli atgriezušies mājās.

Neviens nav notiesāts uz nakti —
Neviens, kam sirds pēc gaismas slāpst:
Lai tūkstots kapi būtu rakti —
Reiz dzīvība tiem pāri kāps.
Leonīds Breikšs.

Ar cieņu Jums visiem
Monika Pavloviča Aizkraukles rajonā.»

«Esmu nepatiesi politiski represētā Broņislava Utāne, Līvānos. Atsaucoties uz jūsu uzaicinājumu, nosūtu šīs rindas, veltītas gan 14. jūnija (1941. gadā), gan 25. marta (1949. gadā) represētajiem. Ir grūti aprakstīt to sāpi, ko izcieta bada nāvē mirdamas mazās dvēselītes!

Sāpe nepāries, jo pārāk dziļi rētas ievagojusi cilvēku likteņos...

Tātad — represēto pieminekļa uzrakstu konkursam:

POLITISKI REPRESĒTAJIEM
14.06.41. g. un 25.03.49. g.
Aizlocījās ešeloni, aizveda —
Zemes arājus, ganiņus maziņos...
Un taiga kā čūska nāvīga
Bez sāta, bez mitas rija tos...
Par ko? Vai spēs kāds to atbildēt,
Nāk dvēseles novembrī Dzimtenē sērst?

Ar klusu vaidu jānēsā —
Sāpe, gadsimta garumā?..
Vaid sāpe... Rētas nesadzīst...
Klusē vārdi, kad asaru lieti līst...
Bez mātes glāsta, bez Dzimtenes,
Gar Veļupes krastiem dvēseles klīst...

Varbūt izmantot pēdējās četras rindas?

Ar cieņu
Broņislava Utāne.»

Cienījamo Pavlovičas un Utānes vēstules, ko šeit publicējam un par kurām sirsnīgs paldies, ir pirmās, kas pienāca pēc tam, kad mūsu avīzē Preiļu politiski represēto kluba vārdā aicinājām ikvienu lasītāju piedalīties konkursā par uzrakstu piemineklī, kas veltīts represētajiem un kas šovasar tiks atklāts Preiļos laukumā pie baznīcas.

Atgādinām vēlreiz un aicinām bijušos izsūtītos, viņu radiniekus, visus pārējos, it sevišķi skolu jaunatni un īpaši — Preiļu 1. vidusskolas skolēnus, kas taču dzīvo šajā pilsētā un kam pašiem jāveido pilsētas vēsture, padomāt par piemineklja uzrakstu. Vēstules ar priekšlikumiem var sūtīt uz represēto klubu, uz Preiļu muzeju, uz redakciju, var arī vienkārši piezvanīt.

Svarīgi ir pareizi izvēlēties brāli...

Kad viņa pusbrālis Bils kļuva par ASV 42. prezidentu, Rodžers Klintons pēkšņi pārvērtās par rokenrola zvaigzni. «37-gadīgais Rodžers, kuru kādreiz izslēdza no koledžas par tirdzniecību ar narkotikām, vidusmēra restorānu dziedātājs, izvilka savu laimīgo lozi,» rakstīja avīze «New York Post». Viņš jau saņēmis vismaz 5 miljonus dolāru uz nākamo koncertu un skaņu plašu izdošanas rēķina.

Kā atceras Rodžers, Bils viņam bija vienlaicīgi «gan tēvs, gan labākais draugs un aizstāvis». Tomēr Bils nespēja nosargāt brāli no tieksmes uz kokaīnu un alkoholu. Un 1984. gadā Rodžers apmēram gadu pavadīja aiz restēm. Pēdējā laikā viņš strādāja par televīzijas režisora palīgu Kalifornijā, bija arī grupas «Politika» solists. Tagad Rodžeru Klintonu gaida viesizrādes Amerikas 40 pilsētās, viņš noslēdzis 6 kontraktus ar mūzikas ierakstu firmām, regulāri uzstājas kanāla MTV bērnu pārraidēs... «Es gribu, lai brālis lepotos ar mani,» nesen atzinās Klintons jaunākais.

«Eho planeti»

Šā gada 15. maijā plkst. 14.00 J.Raiņa muzejā «Jāsmuiža» sezonas atklāšana. Tiek atklātas izstādes «Polikarpa Čerņavska keramika» un «Elza Radziņa dzīvē un mākslā», būs J.Ūndas akvareļi. Aicināti piedalīties A.Vējāns, O.Zvejsalnieks, P.Ušpelis, E.Radziņa, J.Streičs un Jāsmuižas folkloras ansamblis.

☞ Pārdod

govi un mēnesi vecu teļu. Tālrunis 23334;

* * *

kartupeļus. Tālrunis 24385;

* * *

televizoru «Elektrons» ar PAL-SECAM, DV un mūzikas centru «Radiotehnika». Tālrunis 22651;

* * *

grūsnu teli Aizkalnē. Tālrunis 54696 pēc 20;

* * *

bišu saimes un stropus. Tālrunis 18217;

* * *

cukura vates aparātu. Tālrunis 23228 vakaros;

* * *

jaunus krāsu televizorus un ledusskapjus. Tālruņi 21151, 24292;

* * *

motociklu «Jawa» ar blakusvāģi. Tālrunis 21600;

* * *

karbīdu, spēkbarību, amonija salpetri un amonija sulfātu (amofosu). Tālrunis 23563, 21668;

* * *

šīferi. Zvanīt 23643 vakaros;

* * *

jaunu motorzāģi «Taiga», cena 20000 LVR, un AID-01 iepakojumā, cena 10000 LVR, Maltā. Tel. 41347;

* * *

Līvānu māju un trīsistabu dzīvokli ar visām ērtībām Rudzētos vai MAINA pret traktoru. Interesēties Rudzētu pagasta «Lūzeniekos» (pirms palīgskolas). Podnieks;

* * *

tomātu, kāpostu un puķu stādus Vanagos. Tālr. dienā 38728, vakaros 38715;

* * *

9 mēn. vecu LB šķirnes kumeļu. Zvanīt 34467;

* * *

senlaicīgas klavieres. Tālrunis 44313.

☞ Maina

labiekārtotu divistabu dzīvokli Cēsu rajona Liepā pret dzīvokli vai māju Preiļos. Interesēties Preiļu pagasta «Lietauniekos». Bečs.

DAGDAS LAUKSAIMNIECĪBAS SKOLA
uzņem audzēkņus sekojošās specialitātēs:

1. LAUKU MĀJAS SAIMNIECE — apmācības laiks 3 gadi;
audzēkņi iegūst zināšanas un praktiskās iemaņas šūšanā, adīšanā, aušanā, izšūšanā, bērnu kopšanā, ēdienu gatavošanā, kā arī lopkopībā, laukkopībā, dārzkopībā, puķkopībā, biškopībā un vidējo izglītību.
2. ZEMKOPIS — apmācības laiks 3 gadi;
audzēkņi apgūst laukkopību, lauksaimniecības mehanizāciju, lopkopību, celtnieka amatu, biškopību un vidējo izglītību; iegūst traktoru, kombainu, kravas un vieglo automašīnu braukšanas iemaņas, to remontu un apkopi, kā arī metinātāja, kalēja, galdnieka, celtnieka un atslēdznieka arodu.
3. ZEMKOPIS — apmācības laiks 2 gadi;
audzēkņi iegūst tos pašus arodus, kurus zemkopji ar 3-gadīgu apmācības laiku, izņemot vidējo izglītību un autovadītāja braukšanas iemaņas.
4. LAUKU BŪVMEISTARS — apmācības laiks 2 gadi;
audzēkņi apgūst galdnieka, betonētāja, mūrnieka arodus.

Visi audzēkņi saņem stipendiju 1700 LVR apmērā. Skolai ir ēdnīca un kopmītne. Pusdienas maksā 20 LVR. Darbojas dažādi pulciņi un sporta sekcijas.

Iesniegumus pieņem no sludinājuma publicēšanas brīža.
Iesniegumam jāpievieno sekojoši dokumenti:
izglītības dokuments,
medicīniskā izziņa 086y,
raksturojums,
eksāmenu atzīmju izraksts (tiem, kuri iestājas 3-gadīgajā grupā),
izziņa no dzīves vietas par ģimenes sastāvu,
dzimšanas apliecības noraksts,
6 fotokartiņas (3 x 4 cm).

Iesniegumus pieņem līdz 1993. gada 1. jūlijam.
Uzziņas pa tālruni 53559.

LĪVĀNU MCVU
25. maijā rīko atkārtotu
IZSOLI.
PĀRDODAM apzāģētus kokmateriālus.
Uzziņas pa telefoniem 44151, 44679.

Сердечно благодарим друзей, коллектив компрессорного цеха сырзавода, одноклассников, соседей и всех, кто пришел проводить в последний путь нашего дорогого Николая ИВАНОВА.

Жена, родители

KAPUSVĒTKI
Preiļu pilsētas kapos notiks Vasarassvētkos, 30. maijā plkst. 15.
Prāvests

Izsakām visdziļāko pateicību Līvānu ūdenslīdējiem Pēterim Olksnam un Jānim Mikulim, kuri melnajos Dubnas ūdeņos atrada un atgrieza mums mūsu mīļo imantu, lai guldītu dzimtās zemes klēpī.

Piederīgie

Kā negrib sirds ticēt,
Ka cilvēks var tā –
No gaišas dienas aiziet mūžībā.
A.Skalbe

Skumju brīdī esam kopā ar Regīnu Trokšu, BRĀLI smiltājā guldot.

Darba biedri

Vēl gribējās strādāt, dzīvot un būt,
Bet pēkšņi nakts un saule jau zūd.
A.Vējāns

Izsakām dziļu līdzjūtību Antona ZĪMEĻA piederīgajiem sakarā ar viņa pēkšņo nāvi.

Raudovkas fermas kolektīvs

NOVADNIEKS

Izdod Preiļu rajona pašvaldības uzņēmums «Novadnieks»
REDAKTORS PĒTERIS PĪZELIS

Laikraksts iznāk kopš 1950. gada 29. marta.
REDAKCIJAS ADRESE: LV-5301, Preiļos, Aglonas ielā 1. ☎ 22059, 22305, 21759, 22154, 21996, 21985.
PASŪTĪJUMA INDEKSS 68169.

Reģistrācijas apliecība № 1018.
Iespiests Daugavpils tipogrāfijā Daugavpilī, Valkas ielā 1. Ofsetiespiedums. 1 iespiedloksne.
Metiens 5347 eksemplāri. Pas. № 684

© Pārpublicēšanas un citēšanas gadījumā atsauce uz «Novadnieku» obligāta.